NUMAR FESTIV DE PAŞTE **24 pagini** **10 lei**

Taxa poştală plătită în numerar conform aprobării Dir. Gen. P.T.T. No. 118.370/1934

BIBLIOTECA CENTRALA „ASOCIAŢIUNII" SIBIU

ANUL VI, No. 729 DUMINICĂ 2 MAI 1937

Porunca Vremii

TRIBUNĂ ZILNICĂ DE LUPTĂ NAŢIONALĂ ŞI CREŞTINĂ

„Şi iată că s'a făcut un mare cutremur pe pământ şi un înger al Domnului s'a pogorât din cer, a venit şi a prăvălit piatra de pe uşa mormântului.

Înfăţişarea lui era ca fulgerul şi îmbrăcămintea albă ca zăpada.

Îngerul a zis femeilor: Nu vă temeţi; căutaţi pe Iisus cel răstignit.

Nu este aici, a înviat precum zisese".

SFÂNTUL EVANGHELIST MATEI, XXVIII, 2-6

abonamente anuale: Lei 1000 pentru instituţii şi sprijinitori; Lei 800 pentru oraşe; Lei 600 pentru sate. Se primesc şi abonamente pe 6 şi 3 luni

Ori ce sumă se poate trimite prin Casa de economii şi Cecuri poştale (CEC) astfel: ABONAŢII PENTRU CONTUL 1224; DEPOZITARII „ „ 10405

Director: Dr. ILIE RĂDULESCU

Redacţia şi Administraţia: BUCUREŞTI 1, Str. Sărindar 18

TELEFON: Direcţie, redacţie 4.1853; Ad-ţie, publicitate 4.1852

Doamne, mântueşte-ne pre noi!

de Dr. ILIE RADULESCU

Intreaga suflare creştină ortodoxă se prosterneă, astăzi, smerită şi transfigurată, la picioarele Mântuitorului lumii — Domnul nostru Iisus Hristos — şi în faţa marii Lui jertfe pentru izbăvirea fiinţei omeneşti.

Nu există în istoria globului pământesc, mărturie mai luminoasă şi mai emoţionantă de sacrificiu în serviciul unei credinţe, ca aceia pe care Hristos a dat-o lumii. De aceia şi ideile Lui au cucerit omenirea, care după două milenii, aproape, prăznuind pios calvarul, patimile, moartea şi învierea Lui, se simte, în fiecare an, prinsă tot mai mult de fiorii celei mai răscolitoare înălţări sufleteşti.

Inima creştinităţii vibrează, în zilele acestea, stăpânită de imensitatea celor mai curate sentimente, cari pot sălăşlui în fiinţa omenească. E atâta armonie, atâta sublimă înlănţuire între Cer şi pământ, rostul vieţii noastre apare, în atmosfera binecuvântată a altarelor, atât de luminos, încât nu poţi să nu te întrebi:

„Ce-ar fi însemnat oare lumea fără credinţele izbăvitoare ale lui Hristos? Ce-ar fi rămas din toată existenţa noastră, dacă sufletul nu ne-ar fi fost mereu încălzit de iubirea cu care Mântuitorul, prin imensa Lui jertfă, a schimbat omenirea barbară"?

Niciodată, ca în momentele acestea de reculegere creştină — mai ales de câţiva ani încoace, de când simt pulsând mai viu în inima mea conştiinţa naţională — nu m'am gândit mai mult la soarta neamului meu. Mă chinue întrebarea: Doamne, mai stărue, oare, adânc, în sufletele noastre credinţele lui Hristos? Dar bine, Mântuitorul a propovăduit, mai mult de cât ori ce altceva pe lume: iubirea şi înfrăţirea oamenilor! De ce atunci atâta zavistie, atâta duşmănie şi luptă fratricidă nu numai între naţiunile Europei, dar — închipuiţi-vă — între fiii aceluiaş neam românesc şi creştin? Nu mai credem toţi în Hristos, nu ne mai emoţionează pe toţi marea Lui jertfă pentru izbăvirea lumii? Nu simţim chemarea care ne vine de Sus şi care ne cere să facem zid împotriva Satanei, pălmuitoare de Dumnezeu? Dar ce'nsemnează a dărâma credinţa în Hristos, decât o prăbuşi însuşi rostul, justificarea vieţii noastre? De ce nu suntem atunci la un loc, toţi cei de-aceiaş lege, de-aceiaş credinţă? Să fie adevărat că ne apropiem de sfârşitul, de cataclismul lumii? Fiindcă, dacă nu este aşa, ce înseamnează atunci taberile acestea între fraţi, ce rost are să se verse atâta sânge între fiii aceloraşi familii naţionale, de ce s'au încăierat între ei, uitând de adevăraţii duşmani, cari îi pândesc, gata să-i lovească atunci când vor fi mai slăbiţi de lupta lor fără sens, cum să ne explicăm oare, o Doamne, că atâţia oameni au sărit — pentru arginţii Iudei — să înarmeze braţul călăului, care vrea să le ucidă scumpa lor Patrie, cum să judecăm, însfârşit, inconştienţa atâtor părinţi care sunt atât de orbi încât nu văd că pregătesc, cu ticăloşia lor, moartea propriilor lor copii?

Nu pot să găsesc un răspuns. Şi nu pot fiindcă nu există, fiindcă dacă am vrea totuşi să-l găsim, ar însemna să negăm pe Dumnezeu să batjocorim toată tradiţia noastră, să dinamităm însăşi existenţa noastră naţională, care din toate vremile s'a confundat, a fost una, cu Sfânta noastră Biserică, ocrotitoare, mantie de apărare în toate vicisitudinile prin care a trecut sbuciumatul Neam Românesc.

De aceia gândul meu se întoarce, mai curând, tot către Cel de Sus, Singurul care poate să ne mântuiască. Către El merge, fervent, rugăciunea mea, ca şi a unui întreg popor care crede în destinele lui naţionaliste şi creştine: „Mare este puterea Ta, Doamne! Scoboară-te în mintea şi în sufletul conducătorilor acestui neam românesc şi creştin! Luminează-i pre Ei să vadă primejdia! Uneşte-i pre ei! Sparge-le toate taberile mărunte şi omoară în ei tot ce este pornire şi ambiţie meschină! Fă Doamne ca tot acest neam să se transforme într'un singur val de simţire şi într'un singur braţ de luptă împotriva Iudei, care după ce Te-a răstignit pre Tine, vrea să-Ţi ucidă şi drept credincioşii învăţăturilor Tale!

„Doamne, mântueşte-ne pre noi! Ajută-ne să facem din această ţară, o Românie Creştină, o Românie a Românilor, cari cred şi nădăjduesc în Tine!"

Inviera Domnului Iisus Christos

CRISTOS A ÎNVIAT!

de VASILE MILITARU

Cântaţi, creştinelor popoare,
In sărbătoarea cea mai sfântă!...
Văzduhul tot miroase-a floare
Şi toate clopotele cântă!...
Fiorii vieţii larg străbat...
Cântaţi!... Christos a înviat!...

Cu El re'nvie firea 'ntreagă;
Se umple zarea de lumină;
De raza soarelui se leagă
Şi om, şi viermele din tină,
Şi inimile toate bat,
Cântând: Christos a înviat!...

Aleargă fluturi albi prin ramuri,
Înfiorăţi de viaţă nouă,
Şi gâze mici, în mii de neamuri,
Işi scaldă aripile 'n rouă
Şi toate parcă 'ngână jos:
„Din morţi a înviat Christos!..."

Atâtea vietăţi tresaltă,
Mai aprig dornice de viaţă,
Şi vor o treaptă cât mai naltă
Din treptele ce au în faţă;
Nu-i nici un vierme pe pământ,
De-un altul să se lase 'nfrânt!...

O, Neamul meu, — Iisus Prea-Drept,
Spre viaţă paşii vrea să-ţi poarte!
Sus inima ce-ţi umple pieptul,
Ca să re'nvii şi tu din moarte!...
Sus fruntea, Neam încovoiat:
Din morţi, Christos a înviat!...

Să învie Dumnezeu!...

de Ec. GH. BUTNARIU

Istoria creştinismului nu cunoaşte o epocă de mai crâncenă prigonire decât epoca în care trăim. In cele dintâi veacuri de infiltrare creştină, prigonirile veneau din partea unor oameni care-şi vedeau ameninţată religia lor străbună, care făcea corp cu însăşi organizaţia lor de stat. In monumentala sa lucrare „La cité antique", Fustel de Coulanges, ne-a demonstrat în ce măsură întreaga viaţă familiară, socială şi de stat a Romanilor, era întemeiată pe datinile şi prescripţiunile religiei lor. Şi era firesc ca această religie să-şi concentreze întreg spiritul ei, în persoana augustă a împăratului care este Pontifex maximus, dar şi încarnare a Divinităţii, „divus", de unde şi cultul imperial care i se oferea. Creştinismul venea să restabilească adevărata concepţie despre Dumnezeu şi aducea opera de răscumpărare prin Domnul Iisus Hristos, unica întrupare veritabilă a Dumnezeirii şi Dumnezeu însuşi, dela care-şi primesc ungerea şi justificarea plină de responsabilităţi împărăţii pământului. Era deci o răsturnare radicală a concepţiei păgâne. Deaceea păgânismul a şi reacţionat. O luptă între două religiuni. Aşa dar, n'a fost o luptă a necredinţei sau a ateismului, împotriva religiei şi a religiozităţii. Mai mult chiar, aceşti păgâni erau într'atât de mult convinşi de adevărul unic al Religiei lor, încât aruncau creştinilor paradoxala acuzaţie de ateism, pentrucă aceştia nu mai recunoşteau religia Statului şi refuzau să aducă sacrificii persoanei împăratului.

Ce se întâmplă însă astăzi?

O pornire organizată atât pe terenul ideologic cât şi pe terenul practic, împotriva credinţii religioase, în genere. Doctrinele sociologice, au devenit tot mai mult, concepţii de viaţă şi de organizare materialiste şi economicul a ajuns singura temelie şi explicaţie a tuturor frământărilor omeneşti, singurul lor sens şi singura ţintă a individului, ca şi a ordinei şi dreptăţii sociale. Firesc, a trebuit să se găsească un evreu, Karl Marx, pentru ca să tragă ultimele consecinţe ale materialismului ştiinţific şi ale materialismului istoric, cu aplicare la viaţa politică şi socială a popoarelor şi alţi evrei, Engels şi Lassale, pentru ca să-i fie colaboratori, în fixarea unei doctrini de atâtare a patimilor inferioare, până la răsturnarea şi incendiarea vechilor aşezări politice şi sociale. Religia devine pentru aceştia şi pentru fanaticii lor ucenici, o formă a capitalismului acaparator şi tiran, un aliat puternic al burgheziei, „un opiu de adormire a poporului", o piedecă nefastă în calea dreptelor revendicări ale proletariatului. De unde, prima datorie a revoluţionarilor deveniţi stăpâni, ca odată cu distrugerea aristocraţiei şi burgheziei unei ţări, să distrugă şi Biserica, în aşezămintele ei exterioare, în slujitorii ei şi în însăşi fiinţa ei spirituală, prin organizarea ateismului în numele ştiinţii. S'a văzut cum Rusia sovietică a urmărit dela început această operă de distrugere în domeniul spiritualităţii, organizând activitatea ateilor săi în etape de câte cinci ani, cu cele mai înfricoşătoare rezultate, din punctul de vedere al aparenţelor. Nu demult, s'au întrunit la Moscova reprezentanţii tuturor organizaţiilor ateiste din lume, pentru a-şi verifica forţele şi a-şi pune la punct metodele de luptă. Se dau cifre impunătoare, cari merg până la multe zeci de milioane de atei şi se vede strânsa legătură dintre comunismul sovietelor şi dintre activitatea diferitelor asociaţii ateiste din lume. Toate experienţele prerevoluţionare ca şi cele revoluţionare din ultimii ani, ne arată în ce măsură ideile comuniste ca şi realizările lor, sunt în primul rând manifestări de negaţie şi de dărâmare a Religiunii, iar reacţiunea energică a popoarelor ameninţate şi instruite prin pildele văzute în Statul ateist al Sovietelor, a însemnat în aceeaşi măsură contrarăspunsul pozitiv, al concepţiei şi vieţii spirituale la cari lumea nu poate să renunţe, fără să nu renunţe în acelaş timp la coroana demnităţii omeneşti şi la toate cuceririle gândirii şi simţirii caracteristice omului. Aşa dar, două tabere uriaşe, cari s'au încleştat în cea mai crâncenă luptă, în jurul ideei religioase, una pentru dărâmarea ei, cealaltă pentru apărarea ei. O tragedie unică în Istoria lumii, prin cadrul uriaş în care se petrece şi prin intensitatea ei, dar care nu poate avea altă deslegare, decât aceeaşi eternă înviere a Domnului, cu aceeaşi biruinţă asupra morţii şi asupra negaţiei, cu aceeaşi restabilire a ordinei dumnezeeşti, fără de care nu poate exista viaţă şi desăvârşire a vieţii. Şi semnele biruinţii acesteia, se înmulţesc tot mai mult.

Falimentul luptei antireligioase din Rusia este mărturisit de către înşişi conducătorii ei. In Spania, pe măsură ce comuniştii sunt reduşi ca forţă şi ca întindere se restaurează bisericile şi viaţa credinţii religioase, iar în celelalte ţări, revizuirea mijloacelor de apărare împotriva nebuniei comuniste, pun pe primul plan, întărirea Bisericii creştine, ca singura temelie sigură a statelor şi ca singur mijloc efectiv de realizare a dreptăţii sociale. Oricât de dureroasă ar fi pentru noi această priveliştе a lumii de astăzi, adâncirea sensului în care se poartă lupta, ne mângâe şi ne arată cât de efectivă este strigarea Bisericii din ziua Invierii Domnului: „Să înviez Dumnezeu şi să se risipească vrăjmaşii Lui!"

IȚIC STRUL, STUDENT

de Visarion C. Ioneseu

Intr'o cazarmă studențească, numită cămin studențesc, întreținut din cotizații publice, era frig, vorba ceia: să legi căteaua să moară. *Intendentul căminului, un căpătuit al partidului, da lemnele pe sponci și mulți dintre studenți, îmbrăcați subțire, tremurau din gros să se încălzească! O discuție aprinsă, în locul focului din sobă, se încinse între doi studenți. Cearta începuse dela o nimica toată: dela o bucată de hârtie de jurnal și dela ea, parcă luaseră foc toți studenții...*

— „Of ce hârtie proastă, ce hârtie proastă! — începuse să se vaite studentul Marin Ionescu dela matematici, către studentul Ion Constantinescu dela drept, conjudețeni și oare cum împrieteniți, de când călătoreau amândoi în tren spre casă.

— *„Ce vrei să faci!... așa e hârtia de jurnal: proastă!* îi răspunse Constantinescu.

— „Parc'o face, măi din lemne putrezite!

— *„Chiar din lemne putrezite o face!* explică Mateescu dela chimie, tot conjudețean și el.

— „De unde știi? *îl întreba Ionescu.*

— *„Dela ăsta, ăsta — cum îi zice mă?... scrie la ziare.... iscălește Ilie Basarab!...*

— Ițic Strul? întrebă Ionescu

— *„Da mă, da... Iți Strul, coleg cu Constantinescu la drept. Tat-său e mare acționar, pe la nu știu ce fabrică de hârtie, și spune că din resturi, din celuloza ce-a mai intrat în descompunere se face hârtia de jurnal.*

— „Acum o 'nțeleg și p'asta... Ovreii au falsificat până și hârtia de scris.

— *„Pardon! pardon! sări Constantinescu. Dacă o fi ceva falsificat și aci, surogate., erzațuri apoi negustorii sunt de vină și chimiștii ca Mateescu, care pun la ochii niște ochelari cât ceasornicul lui Stoenescu, și sub ei închid ochii, să nu vază necinstea cum se frământă și prin celuloză!..*

— „Și negustorii cine sunt? *întrebă Ionescu.*

— *„Cine?.. Cei cari au și bani și spirit de negustori.... Adică, după vorba cea nouă:* comercianții!

— „Dar, frați colegi, totul a ajuns falsificat!... Avem postav de hârtie, stofă din petice ce au fost odată stofă de lână, le scarmănă și le toarce iarăși; avem ghete cu tălpi de carton; pălării, din nu știu ce fel de păr; stămburi, care la prima sudoare se lipesc de spate și plesnesc tot ca hârtia asta!.. Și câte alte falsificări, ce năvălesc pe piețele de desfacere, ca produse ale descoperirilor științifice aplicate, ca produse noui ale civilizației! Eu însă nu numesc asta civilizație, în marș spre culmile vieții, ci civilizație în mers spre prăbușirea ei din urmă!...

Sufletele false, din mulțimea oamenilor de azi, se vădesc în tot ce fac și lucrează aceștia. Oameni de sfârșit de civilizație, oameni de sfârșit de epocă morală!.. Jidanii au putrezit sufletul oamenilor, l-au altoit cu stricăciunea lor, cu falsitatea lor, cu necredința și viteiul lor de aur, și-i duc pe toți, și pe ei și pe noi, spre distrugere.

Ca și într'o corabie fiind toți, dacă ei dau foc corăbiei, vom arde noi, dar vor arde și ei, căci în mijlocul oceanului e corabia noastră a tuturor!"

— „Mă Ionescu, tu ești antisemit! Toate relele, care într'adevăr se'nmulțesc din zi în zi, le treci în contul ovreilor!

— *„Și nu e așa?*

— „Poate că nu e!.. Mie îmi place să dau omului ce e al omului

— *„Și mie, ce e al dracului, să-l dau dracului!*

— „Dracului?.. Dar dacă dai tot ce e al dracului, nici ție și nici lui Dumnezeu nu vă mai rămâne nimic! P'aici Dumnezeu nu și-a mai oprit nici un fel de proprietate!..

— *„Crezi tu c'a dat tot iubiților lui jidani?*

— „Mă rog, mă rog, noi vorbiam de draci...

— *„Draci eu socotesc pe toți oamenii hoți, tâlhari, escroci, mincinoși, criminali!.. Eu socotesc chiar că există draci, uniți întrupați în oameni, alții, draci fără trupuri văzute; dar care se ajută și se influențează unii pe alții. Cred chiar, că prin aerul acestui nenorocit pământ, sboară satanii, sau zeii cei răi, cum îi numeau popoarele vechi, Zei răi care cer sacrificii, de lacrimi, de suferințe, de sânge, pentru orice bine ce l-ar face cineva pe pământ. Eu cred, că toate popoarele vechi, care aduceau sacrificii zeilor, le aduceau, pentrucă toți observaseră, că acești nevăzuți, sunt lacomi, sunt răi și cer plată, cer sacrificii de sânge!.. Toate popoarele le-au adus sacrificii! Christos chiar a spus:* „Împărăția mea nu e din lumea aceasta". *A văzut dar și El, că aici stăpânesc zeii cei răi, sau satanii, cari cer sânge! Strigăm, noi cei închinați spre dreptate:* „Doamne, Doamne!" *dar sacrificiul, plata vămii, sau birul nostru către zeii cei răi, tot trebue să-l dăm, căci a lor se vede că este Împărăția d'aici!... Totuși noi cei drepți, noi cei blânzi, noi cei buni, să luptăm pentru a face dreptate, fiind drepți în toate ale noastre; să facem bine, ca buni să ne dovedim și împărăția lui Dumnezeu se va înfăptui și pe aici!*

— „Ha-Ha-Ha-Ha!..

— *„Râzi, Constantinescule?*

— „Ei, cum să nu râd!.. Ba ași râde și cu oamenii de ciacă, adică aș tocmi și p'alții să râdă!... Cum crezi tu, e o stupiditate de sus până jos... Voi cei buni, ar însemna că sunteți grăunțele sau vitele de înjunghiere, sorocite hranei celor răi!... Iubitul Nostru Dumnezeu, — în care eu nu cred — socotindu-vă turma lui behăitoare, cerșetoare de mămăliga și de știr acrit cu zarzăre, vă mână la abatoriul zeilor cei răi, unii întrupați ca oameni, alții plutind ca fumul de țigare dintr'o cafenea de noapte!... Vezi tu acum ce drăguț de Dumnezeu este acest cioban, ce-și mână turma la abatorul zeilor răi, în nori de tămâe și de smirnă! Nu vezi tu singur absurditatea credinței tale?.. Tu confirmi zicala că: *Matematicienii sunt tâmpiți!* Asta pentru c'am auzit că ești cel mai tare la Matematici!

— *„Măi Constantinescule, stai frumos cu gândul* — îl întrerupse Mateescu — *că destul n'o să stai frumos cu faptele, când ai să fii avocat mincinos, ori judecător conrupt și fără suflet!.. Observ-*

— Noi suntem rasa superioară, spuse Iți Strul

vația lui Ionescu cuprinde adevăr...

— „Care mă, care?.. filosofule!..

— *Aceea că, pe aici trebuie să plătești cu suferință, cu sânge chiar, binele ce-l faci altui om. Am observat eu și dacă-i fi atent la ce ți se'ntâmplă, o să observi și tu, că pentru un bine ce faci, trebue să plătești cu propria ta suferință.*

— „Cui plătești? zeilor răi, cum zice el?

— *Da, poate că lor.*

— „Stupid și tu! Și chimistul folosește teoria combinărilor și din 92 de corpuri simple, scoate că ar fi posibile combinații de trilioane, de trilioane de corpuri compuse!.. Mi-a spus chiar Ionescu că i-ai cerut lui, să-ți verifice calculul!

— *„Măi colega,* „stai frumos" *în expresiile tale oratorice!.. O să fii avocat, o să'ncurci oamenii destul!.. Și răbdare să ai și să asculți acum când încă nu ești avocat, că și noi avem capete cu care gândim!.. Dacă e capul tău, nu crede că ale noastre au ajuns de prisos!.. Gândim și noi cu ele!*

— „Ei, ei, zi...

— *„Zic că toate popoarele vechi...*

— „Sălbatice!..

— *„Ai răbdare, că și sălbaticii de azi, aduc jertfe zeilor nevăzuți, cum aduceau cei vechi.*

— „Dacă sunt sălbatici!

— *„Au observat și aceștia: cei de azi, sălbaticii de acum, că pentru a dobândi voia să faci un bine...*

— „Trebue să frigi un om, ori un ied!?..

— *„Trebue să suferi tu, să sângerezi tu, sau să faci să sângereze altul, o altă viețuitoare!..*

— „Cel puțin un ied!

— *„Ei da, un ied, sau cel puțin un purice, Constantinescule! Asirienii, aduceau sacrificii. Babilonenii: la fel. Israeliții, vechii Greci: așișderea. Romanii: deopotrivă...*

— „Știu! Știu! Știu! Știu! Se luau unii după alții, din spirit de imitație, din spirit de turmă; sare o oaie în gârlă, apoi sar toate!

— *„Aceste popoare vechi, ca și sălbaticii ce trăesc astăzi, au făcut toți observații, citind aici în cartea vieții după pământ, și au ajuns toți la aceleași credințe, sau mai curând la aceiași „superstiție", că:* binele trebue plătit cu suferință! Că zeii cei răi trebuesc plătiți!

„La această credință, — stupidă — zici tu, a ajuns și studentul în anul ultim al Facultății de Matematici!.. Dar dacă el a ajuns acolo — și nu e singurul care a ajuns — întreb eu: Nu e civilizat Ionescu?.. N'a citit și el cărți multe, poate mai multe de cât ai citit tu?

— *„Nu's în specialitatea lui studiile sociologice!*

— „Ai ajuns și tu unilateral?... Cu nuca dela ochii tăi ți-acoperi și soarele? Crezi tu că adevărul e numai în direcția studiilor tale? Că de jur-împrejur în toate direcțiile, nu există un număr infinit de alte adevăruri? Da?..

— *„Da!*

— „La el nu e adevăr?

— *„O fi; dar nu e așa cum îl concepe el: în sens teologic!.. Trebuia să se ducă la Teologie, iar nu la studiul secțiunilor conice ale lui Țițeica!.. Asta nu e discuție, ci e vorbă, așa:* vorbim, ca să n'adormim!

— „Eu am făcut observații proprii... Adică mi-au sărit ele nainte!.. De câte ori am făcut un bine, a trebuit să sufăr eu, din pricina acelui bine!..

— *„Știu, și te pot completa... Ai dat 1000 de lei împrumut lui Mărculescu, care nu mai avea haine și ți-ai făcut ție rău, că ai răbdat cu ghietele sparte și nemâncat. Ai scris — de pildă — teza lui X, ca să-i faci bine, și te-au prins, te-au dat în judecată și te-au pedepsit pe tine.*

— „Cu tine nu se mai poate discuta. Ești plin de înfumurare! Ești fără bun simț! Ești un rău coleg, numai pentru că ai devenit comunist în contact cu... Ilie Basarab! adică cu Iți Strul!

— *„Cine vorbește de mine?*

Studenții priviră pe cel ce sosea; dar nu-i răspunseră. Un tânăr ușor pistruiat, cu gâtul lung și cu părul roșu, venea zâmbind. Mateescu își urmă vorba:

— „Observarea lui Ionescu am făcut-o și eu... Zeii cei negri au partea lor de biruri sau de dajdie asupra pământului; au dreptul lor regalian de a-și smulge jertfele, dacă noi nu le dăm. Azi chiar, civilizații, cari nu cred în *„superstiții"*, cari nu cred că există zeii cei negri, plătesc jertfele cu amendă înzecită. Ce e mai, zeul Marte al celor vechi?.. În războiul mondial i s'a adus o jertfă de 25 de milioane de oameni, morți și schilodiți. Și de atunci în războaiele cele ce au mai urmat, câte alte sute de mii și poate milioane?.. De când ne-am civilizat?.. De când am dat la o parte *„superstițiile"* și credința că sunt zei negri?... De o sută de ani!.. Câte milioane de oameni au fost jertfiți d'atunci desființatului zeu negru, pe care unii îl numiseră Marte?.. Poate un milion pe an, poate unul din zece dintre oameni! Iată dar că zeul Marte își ia dijma!..

— „Prostii Mateescule, prostii!.. Oamenii mor și pe claia de fân acasă!.. Mor, că trebue să moară, și moare atunci fie care când numai poate să trăiască! Te'ncurci în idei stupide și vezi viața altfel de cum este.

— „Dar despre ce îi vorba, mu rog? întrebă Iți Strul.

— *„Despre niște superstiții morale, altele sociale, ale lui Ionescu și Mateescu — îi răspunse Constantinescu. Cred ei în existența zeilor negri, adică în draci.*

— „Drac e omul! răspune Iți.c.

Știu dela unu care scria la ziar. Iscălește Ilie Basarab.

— „Bine, bine, o fi, dar ăștia cred că există draci și nevăzuți. Aici nu ne suprapunem ideile.

— „Sunt și nevăzuți — vorbi Iți.c.

— Ești tâmpit și tu?

— **„Iu nu, dar poate voi toți: da!**

— „Obraznicule! *îi strigă Ionescu.*

— „Iacă antisemiții!.. Dar ce v'am făcut eu?

— „Cum ce ne-ai făcut mă? Ne faci pe toți tâmpiți și-apoi...

— „Și ce-a venit la capul vostru, baston, pietroi, ghiulea?

— „Păi a venit ceva, a venit obrăznicia ta jidănească, radiațiile tale nervoase de satan, pe care le-ai mai și transformat în radiații acustice!

— „Ești antisemit! Ziceți voi că să vă fim prieteni... Păi se poate?... La orice vorbă, voi gata cu *obraznicu!* La orice negustorie, voi gata: *face jidanu*

ghișeft. Vine flămânda de frumusețe veșnică să avorteze, că nu vrea să-și mai dăinuiască neamul pe aici, voi gata: *Pipergal!..* Ce rele vi se 'ntâmplă, apoi aruncați *„moartea în jidani"*, cum odată aruncați *„moartea în țigani"*. Nu e așa, Constantinescule?"

— *„Eu le-am și spus-o.*

— „La urma urmelor, de unde dreptul vostru să opriți libera desvoltare a rasei noastre superioare? Vreți, dar nu puteți, căci măgura din satul vostru nu poate fi cât piscurile Libanului nostru!.. Noi avem despre noi credința cea mai bună: ne socotim superiori și fiii lui Iehova. Voi aveți despre voi credința cea mai proastă: vă socotiți toți, suflete de robi, suflete de vânduți, fiii Dracului!..

La noi, ori ce evreu își laudă copilul către oameni și către Iehova, socotindu-l mare cât Moise, viteaz cât David, filosof cât Solomon; pe când la voi, ori ce Rumun își bârfește copilul, că e o haimana, o secătură, un fitangiu, o căzătură morală care nu va ajunge nimic de cât un derbedeu și un pușcăriaș! Voi n'aveți un jalon pus'nainte, 'nainte în timp!... Voi n'aveți ideal național sau un specific al neamului vostru!

— „Ne sfidezi?

— „Da! Adevărul doare, dar e adevăr!.. Nu simțiți prăbușirea, dacă n'o vedeți? Nu merge la voi simțirea naintea judecății?... Uitați-vă în casa voastră!.. Zisese un „prost" odată: „Să te ferești Rumune de cui strein în casă!" Și la ziarul acela am venit noi, cu talentul nostru, cu spiritul nostru superior și am șters povața aceia; v'am dat afară pe voi, în casa voastră deodată, numai aveți nici cel puțin un cui d'al vostru! Cuiul vostru l-am circumcis! l-am jidănit și proselitul acesta e coadă de săcure care isbește mai sigur și mai grozav în voi!...

„In licee, făcute toate la oraș unde guvernăm noi, prin bani, prin inteligență și prin știință aplicată, voi ați ajuns minoritari! Părinții dela sate, nu pot să-și dea copiii la licee, pentru că se cer taxe, cărți, gazde plătite, mâncare, cheltuieli-ală cu drumul... Cei de sus, putreziții de viții și de ședere, dau odrasle șubrede, care nu pot învăța!... Ei cred, că înlăturându-vă pe voi, cei care vă'ncălțați în întâia generație, cei veniți dela plug, cred că firavilor lor le păstrează locurile cele mai înalte în guvernământ. Se isbesc însă de noi, cu mai multă carte de cât ei, se isbesc de rasa noastră superioară, care îi înlătură cu încetul!.. Și așa e pe de rând în Europa!.. Câți miniștri francezi are Franța? Câți miniștrii rusi are Rusia?.. Câți miniștrii spanioli are Spania?.. Nu le-a prevăzut astea Max Nordau în cartea lui: Degenerare?... Odraslele firave, suite de subțiori pe scaune înnalte, sunt doborîte jos, cu încetul, ori prin violență!.. Câți sunteți voi în Universitate? Innumărați-vă și înnumărați-ne!.. Nu vedeți prăbușirea culturală în care vă rostogoliți? Mai sunteți douăzeci la sută?... Optzeci la sută suntem noi și vă vom pierde, dacă nu ne veți fi servitori credincioși și prea plecați!.. La noi e blidul cu linte; la noi e sacul cu grăunțe, și în speranța că vă vom da și vouă câteva boabe, ne zeificați, recunoscând astfel dreptul rasei noastre superioare!...

„Vreți adevărul? Vedeți-l, că vă sare în ochi, la mahala ca și la sate; la licee și la universități; la Barou și la Medicină; la Drogherii ca și la Farmacii, în Industrie ca și în Comerț; în Bancă ca și în Gazetărie!.. Rasă inferioară gata să slujească ori cărui obraznic ce-i poruncește!.. Rasă care se vinde pe bani, pe câteva laude ieftine, ori pe niște făgăduieli ce le dă nădejdii de mai bine!... Rasă, care merge „behăind", cu speranța unei sticle în buzunar la abatorul rasei superioare!

„Pe Dumnezeul vostru l-ați dat afară din voi pe când noi ne păstrăm pe Iehova al nostru.

„Ai voștri sunt fără Dumnezeu, fără frâne morale; sunt materialiști și atei; dar fără să știe se'nchină nouă și noi suntem zeii și prototipurile lor ideale de oameni!..

Inchinați-vă!..

Supuneți-vă cu totul și cu totul, spânzurând pe cei care se mai vor să rămâe Romuni liberi!

— *„Huide-o!.. strigă Ionescu. Taci jidane!..*

— „Tăceți voi, că vom umple temnițele cu voi, iar pe mulți vă vom scoate în fața plutoanelor de execuție! Avem puterea și sângele rece. N'avem slăbiciuni și vom face din voi grăsime pământului!

Iți.c Strul întoarse spatele și plecă afară din sală.

Mateescu plângea. Constantinescu și ceilalți stăteau cu capetele în jos. D'ar fi zis ceva, erau în pericol să fie desființați.

— „De ce plângi, Mateescule? îl întreabă unul.

— „Pentru că numai atât avem voe să facem astăzi...

Visarion C. Ioneseu
1937 Aprilie 17.

Ionatan, străjerul Domnului

de Preot. Ec. GH. V. BUTNARIU

Era lucru plăcut pentru străjerii Caiafei să vegheze la umbră, în iarbă verde, așteptând doar merindele ce trebuiau să le vie din cetate. Nu departe de mormânt, era un izvor de apă limpede și răcoritoare, pe care stăpânul grădinei îl prinsese între pietre albe, zidite cu măestrie. Dar cum se lăsa noaptea, grija lor începea să crească. Cei mai mulți dintre ei, cunoșteau faptele Nazarineanului și-l auziseră la templu, vorbind. Unii luaseră parte la arestarea Lui, îl păziseră în timpul judecății, îl escortaseră la pretoriu. Slujitori supuși ai arhiereului și oameni simpli, simțiau totuși că mortul pe care-l străjuiau, fusese un om cu totul neobișnuit și că avea legături cu puterile tainice ale altor lumi. Venise dela Iahve sau dela Belzebuth? Nu se puteau dumeri față de potopul celor din urmă împrejurări tragice, cari l-au doborât pe Galileianul misterios. Insăși paza aceasta contribuia să le mărească îngrijorarea, pe măsură ce noaptea se lăsa tot mai stăpânitoare. Nazarineanul era de temut până și'n mormânt.

In vreme ce luna se înălța strălucitoare și pașnică, într'o liniște pe care abea o tulbura foșnetul arborilor, descoperind înaintea lui Dumnezeu, sub lumina ei albă, cetatea ucigătorilor de profeții, îmbrățișând grădina lui Iosif și sfântul mormânt și alungând pe creștetul Golgotei umbrele celor trei cruci negre, străjerii Caiafei vegheau mișcându-se încetișor de colo până colo, în fața mormântului, așezându-se din când în când pe iarbă, sau pe câte un trunchiu de copac și iarăși ridicându-se, pentruca să nu-i fure somnul și vorba.

*

— Ei, Ionatane! — strigă unul. — Scoală-te prietene că înțepenești aici, te faci, curând și tu un trunchiu de măslin!

La stânga mormântului, pe un trunchiu putred de măslin, dărâmat de trăsnet, sta de mult Ionatan, un tânăr cu plete negre și ochi aprinși, care ar fi putut ajunge un viteaz și ager luptător, de ar fi trăit pe vremea împăratului David sau chiar și'n zilele Macabeilor. Așa, trebuia să lâncezească într'o slujbă atât de puțin războinică, de a păși la porțile templului și de a asculta poruncile unor preoți, cari discută de dimineața și până seara, lucruri vrednice de râs.

— N'ai grijă frate! — îi răspunse el, scuturându-se, din gândurile cari-l furaseră.

Se ridică de pe trunchiu.

— Știu Ionatane, unde ți-i gândul și inima!

— Ce poți să știi?

— Viu este Iahve! Tu iubești o femee!

Ionatan încercă să protesteze.

— O femee tulburătoare. Păcat numai că a fost curtezană în Magdala și mai pe urmă, ucenița a Nazarineanului...

— Ești așa de sigur?

— Ce căutai după ea pe Golgota, eri, în vreme ce Galileianul murea pe cruce? Ai vrut să-i vorbești, dar ea s'a zmuls fugind și plângând...

Ionatan rămase pe gânduri, câteva clipe, apoi simți că nu-și mai poate înăbuși taina care-l durea.

— Ei bine, așa e. Nu vreau să știu cine a fost ea. Destul că mi-i dragă și că mă arde până în rărunchi această iubire. Intre fiicele lui Israel, nu cred să se găsească una de potriva ei. Acum, când Nazariteanul e mort, sper să o pot lua.

— Ești tânăr, Ionatane, și ai dreptate! — mai zise tovarășul lui, scoțându-și casca din cap și mângâindu-și pletele sure.

— Dar vezi să nu adormi visând-o. Avem de păzit pe Domnul ei...

Se despărțiră. Ionatan se duse iarăși la trunchiul lui, unde-și lăsase par'că ceva din sufletul lui. Își înplântă sulița în pământ și-și reluă firul gândurilor.

Pe jilțul de piatră din grădiniță, Ionatan își vede pe bătrânul lui tată, singur viețuitor acolo, cu barba lui stufoasă și albită de necazuri, adus de spate, cufundat în gânduri.

— O, tată, prea iubite, voiu lua-o pe Miriam și o voiu aduce în casa ta și-ți voiu zice: tată, binecuvintează copiii tăi! Și vom umple casa de viață și de bucurie și tu vei trăi ca să vezi întărirea casei tale! O, Miriam, veni-vei tu oare?

— Hei, înșelătorule Galileian! Unde-ți mai este puterea? Iată, eu stau aici să te păzesc pe tine, un mort, un răstignit, un îngropat... Și dacă, cu vrăjile tale, te vei scula cumva, până'n mănunchiu te voiu străpunge cu sulița mea și vei muri a doua oară și pentru veșnicie, căci Miriam trebue să fie a mea!

Ionatan simțea că tâmplele-i ard. Ce va fi făcând ea în clipa aceasta? Și-o închipuia veghind mereu, pornind pe calea Ierusalimului, cu vestmintele-i albe, fluturând la suflarea ușoară a vântului. Nu și-o putea închipui altfel. Iar el, Ionatan, îi iese în cale, tremurând iarăși, precum făcuse acum câteva zile în urmă și zicându-i: Miriam, haidem la Dahnanuta să te fac mireasa mea și soția mea. El o prinde de mână și o roagă. Ea își acopere cu mahrama obrajii de rodie, se zmulge și fuge.

— Proorocul din Nazaret. îmi spune cuvinte nesfârșit mai sfinte ca ale tale, Ionatane! Rogute, nu mă tulbura!

— Și cum plângea eri pentru Nazarinean! își zise Ionatan. Ce femee!

Biruitorul privi blând la Ionatan

Prietenul său, veni iarăși la el, de astă dată șoptind.

— Ionatane, suntem cum vezi, la a treia strajă din noapte și nu e nimic.

— In adevăr...

Urmară câteva clipe de tăcere.

— Ionatane! — șopti iar camaradul.

— Da! — îi răspunse cellalt, în șoaptă și el.

— Nu bagi de seamă de câtva timp, cum încremenesc toate în grădina asta? Privește: se mișcă vre-o frunză?

— Nu!

— Uite, oamenii noștri, cum tac.

— Da!

— Și luna, nu ți se pare că zăbovește prea mult deasupra noastră?

— Hm!

— Ionatane!

— Da!

— Nu simți un fior sfredelindute până în rărunchi?

—Incep să simt...

— Este o taină, o taină mare în noaptea asta...

Tăcură și se despărțiră iarăși. Ionatan era neliniștit. Plecă din ușa mormântului și se așeză greu pe trunchiul care-l chema mereu.

Astfel, intrară în a patra strajă de noapte, când un vuet de trăsnet cutremură mormântul și pământul, prăbușind străjerii încremeniți de spaimă, în vreme ce o arătare albă, strălucitoare și inaripată, prăvălea piatra grea din ușa mormântului, izbind-o cu tunet la pământ. Ingerul se'nchină până la pământ, Nazarineanului, care ieșea din mormânt, ușor, înconjurat de lumină, surâzând și negrăit de blând. In mâinile lui gata să binecuvinteze și 'n picioare, se vedeau deslușit urmele însângerate ale cuelor. Unde era oare moartea? Unde pecețile Caiafei? Biruitorul privi o clipă la Ionatan. O privire atât de blândă, atât de mustrătoare în blândețea ei și atât de iertătoare! Străjerul își auzi numele în urechi. Era o chemare? Peste spaima minunii, pe care toți tovarășii o văzură, Ionatan simți într'o clipă cum se coboară, topindu-i sufletul, pacea mântuitoare a Celui înviat din morți. „Proorocul din Nazaret"..., îi răsunară în minte cuvintele rostite de Miriam din Magdala. El văzu mai departe pe Nazarinean, coborând la vale, într'un noruș luminos, alunecând printre străjeri nemișcați ca niște stânci înfipte în pământ, în prăbușirea lor. Il văzu mai apoi, pierzându-se printre bătrânii măslini din grădină, pe când îngerul se topea în aer, sub lumina tot mai palidă a lunii, în această, a patra strajă a nopții.

Străjerii se desmeticiră atunci și plini de groază o luară la fugă, răsuflând ceva mai ușor, când ajunseră la drumul mare, spre poarta Efraim. Ei și-au făcut datoria. Vor spune doar arhiereului cele ce s'au petrecut, întocmai. Ce puteau face ei împotriva unor asemenea semne spăimântătoare și doborâtoare?

Porniră deci în rânduială și cu pași repezi spre cetate. Pe fețele lor se putea citi doar mirarea pentru minunata întâmplare.

La jumătate de drum, întâlniră câteva femei, cari mergeau și ele grăbite. In fruntea lor. Ionatan și prietenul său, recunoscură pe Miriam din Magdala.

*

Când sclava vesti lui Caiafa că au venit străjerii dela mormântul Nazarineanului, acesta sări foarte agitat din pat și nerăbdător să afle ce au de spus, porunci să-i aducă chiar acolo.

— Stăpâne! — zise căpetenia străjei — Nazarineanul s'a sculat din morți...

— Ce! sunteți nebuni? — țipă Caiafa, cu ochii mari.

— Nu, stăpâne, suntem încă sănătoși.

Și omul îi istorisi cele întâmplate. Caiafa simțea un gol mare sub el și înlăuntrul său. Se sprijini de spătarul patului. Așa dar, Galileianul biruise și de data asta și toate cele ce făcuse el, marele preot, se arătau cu atât mai demne de râs, cu cât fuseseră înveliute în mai mare gravitate și însoțite de cele mai atente pregătiri și puneri la cale.

— Ascultă, Jehu și voi toți vrednici și prinepuți străjeri! — le zise Caiafa, adunându-și toate puterile. Pentru legea părinților noștri și pentru Domnul și Dumnezeul nostru, acest Nazarinean care lucrează cu puterile diavolului, trebuie să fie înfrânt cu orice preț. Pentru vrednicia voastră veți primi chiar acum câte o mie de sesterți de fiecare, dar să spuneți tuturor că ați adormit și că tâlharii de ucenici ai Nazarineanului, au venit și l-au furat din mormânt. Jurați pe viul Dumnezeu că veți face așa?

Pentru legea părinților și mai ales pentru cei o mie de sesterți, cei mai mulți dintre străjeri, nu zăboviră să strige:

— Da stăpâne!

Caiafa voia să mai spuie câte ceva, când Ionatan, palid și tremurând, își făcu loc printre ceilalți și se înfipse înaintea arhiereului.

— Stăpâne — zise el — noi n'am dormit, pentru că ostașii nu pot dormi când sunt de pază și nu putem minți. Iar Iisus Nazarineanul, s'a sculat din morți, cu adevărat!

Apoi se închină arhiereului, galben de mânie și ieși din palat, aruncând sulița și casca pe caldarâmul din curte. El nu știa cuvintele Domnului Iisus că „adevărul vă va face liberi", dar simțea suprema bucurie sufletească, a faptului.

Porni, grăbit, mânat de un dor, de o chemare tainică, îndărăt, pe unde venise.

O dorea iarăși pe Miriam? Poate. Dar mai dorea ceva, cu mai multă putere de astădată. Il dorea pe Nazarinean. El intră iarăși în grădina lui Iosif Arimateianul. Merse până la mormânt, îl cercetă. Văzu piatra răsturnată și pânzele mortului zăcând singure, în fundul mormântului. Își întoarse privirile și începu apoi să cutreere toată grădina, suind și coborând, cu inima bătând de nădejde, în vreme ce soarele se înălța tot mai sus, deasupra Ierusalimului, măreț și vesel, în ziua de biruință a Domnului.

Bătrânii și hrisoavele vechi, nu ne spun dacă Ionatan s'a întâlnit cu Domnul Iisus Hristos în grădina Arimateianului. Dar, judecând după bucuria și pacea cu care tânărul mergea în aceiași zi spre Dahnanuta, spre casa bătrânului său tată, putem spune că l-a găsit pe Domnul și Mântuitorul lumii și acum îl ducea în inima sa, în cămara curată a sufletului său. El era hotărît să-l străjuiască împotriva lumii acesteia și să propovăduiască tuturor că în adevăr a înviat din morți, pentru mântuirea lumii și chiar pentru mântuirea lui, răstăcitorul de până atunci pe tărâmuri de patimi și iubiri păgâne.

Priviți pe Izrael, drept în față!

Nu-i dispreţuim şi nu-i urîm pe jidani! Lupta noastră împotriva lor porneşte din conştiinţa clară că jidanii sunt pericol de moarte pentru naţiunea noastră. Judaismul e cataclism universal. Trebuie să organizăm împotriva lui Izrael o formidabilă apărare, potrivită cu forţa pe care jidanii o au în lume.

— Antisemitismul a fost, va fi şi nu va pieri decât odată cu jidanii. —

de dr. ILIE RĂDULESCU

Ne găsim în luptă pe viaţă şi pe moarte cu jidanii.

Pe dinaintea ochilor noştri, fluturâ azi, par'că mai viu ca oricând altădată, lozincile aruncate cu 50-60-70 de ani în urmă, de Conta, de Hajdeu, de Eminescu: „DACA NU VOM LUPTA IMPOTRIVA JIDANILOR, VOM PIERI CA NAŢIUNE"!

Naţionalismul nostru — o mărturisim franc — înseamnă antisemitism. Oricât se vor svârcoli atâtea canalii, cozi de topor şi rataţi, oricât ne vor înfrunta cu noroiul lor atâţia Iamandi sau Vasile Sassu, cari vorbesc mereu de irozii şi de aventurierii naţionalismului românesc, problema capitală, imperativul ceasului de faţă al României, este acesta: CE FACEM CU JIDANII?

NAŢIONALISMUL: O MINORITATE DE DESCREERAŢI !!!

Victor Iamandi, ministru — ce ironie! — al cultelor, declara zilele trecute la Iaşi, la o adunare electorală, ţinută sub chiar acoperişul unui orfelinat israelit:

„Vreau să fac şi unele precizări cari privesc pe evrei. Vă spun, dv. evreilor cari vă găsiţi aci: nu v'am considerat niciodată minoritari, ci cetăţeni ai acestei ţări. Această spre deosebire de alţii, cari după ce au colindat prin toate partidele, au ajuns la dreapta şi se bat acum cu pumnii în piept, propagând ura de rassă. Eu am fost călăuzit totdeauna numai pe drumul muncii continue, pentru că socot că nimic nu se clădeşte pe ură. Agitatorii naţionalismului şi pescuitorii în apă tulbure, încearcă să diformeze acum sensul religiei creştine. Aceastea este împotriva spiritului Românilor, a marei majorităţi din populaţia ţării noastre, care nu trebuie confundată cu minoritatea de descreeraţi şi desechilibraţi morali, cari cred că totul este îngăduit în această ţară.. In faţa urii deslănţuite de aceşti agitatori, opunem zăgazul dreptăţii şi dragostei, care trebuie să domnească între toţi cetăţenii ţării. Noi nu vedem în minoritari o piedecă pentru dezvoltarea noastră, ci suntem convinşi că între noi şi aceştia se vor stabili raporturi de adâncă înţelegere cari vor conduce spre idealul comun".

Aşa vorbeşte Victor Iamandi, ministru al României Intregite! De ce ne-am mira însă? N'au vorbit la fel şi contemporanii de-

JIDAN POLONEZ
(caricaturizat la 1715)

nigratori ai lui Haşdeu, Conta, Eminescu şi A. C. Cuza?

Ură împotriva jidanilor!? Naţionalism descreerat şi desechilibrat, fiindcă luptă împotriva jidanilor!? Ideal comun cu jidanii!? Aceasta-i oare, tot ce se desprinde, pentru mintea întunecată şi sufletul ticăloşit al cozilor de topor, din toată însufleţirea naţionalistă, care vrea să facă din România de azi, o Românie a Românilor?

„Asasinii lui Hristos n'au fost încă pedepsiţi!"

Cozile de topor româneşti, vorbind astfel, nu fac decât să repete calomnia infamă a presei scelerate a Alianţei Universale Izraelite, care nu vede în mişcarea naţionalistă de pretutindeni, decât huliganism şi ură.

In fond, noi nu le facem jidanilor, oricât de mizerabile sunt armele pe cari le au în arsenalul lor de luptă, o acuzaţie, din invectiva cu care ei ofensează mişcarea naţionalistă. In definitiv, îşi apără oamenii pielea, cum pot. Canalii sunt însă cozile de topor, cari, pentru un blind de linte, nu se mulţumesc să-şi trădeze şi să-şi vândă ţara, dar îşi batjocoresc neamul, care a avut nenorocirea să-i zămislească.

Oricum, însă, ar fi să judecăm lucrurile, nu putem să nu constatăm totuşi, că destinul îşi urmează implacabil drumul său. Fie pentru stigmatul pe care jidanii îl poartă în sângele lor, fie pentru blestemul cu care Dumnezeu îi urmăreşte, ceiace se petrece azi nu este decât aceia ce exact s'a întâmplat, nu numai acum o sută de ani, dar şi cu 1000 sau 1500 de ani în urmă. Anatema Bisericii lui Hristos, acel cuvânt răscolitor, pe care Papa SIXT al IV-lea l-a rostit în 1474:

„Dacă omenirea nu-şi găseşte pace e din cauza Evreilor; asasinii lui Hristos n'au fost încă pedepsiţi"!

...stăruie încă şi astăzi, în întreaga lume.

E ANTISEMITISMUL GERMAN O SURPRIZA?

Mă întreb adeseori: de ce oare tună şi fulgeră jidanii, împotriva lui Hitler, când regimul de profilaxie antijudaică de astăzi din Germania, e de-o mie de ori mai blând, decât măsurile de apărare naţională de pe vremea lui Filip? Au uitat jidanii, că erau constrânşi, acum câteva veacuri, să plătească, pentru aerul pe care îl aspirau, 1 florin pe oră la Augsburg şi 1 ducat pe zi, la Bremen? Că nu le era îngăduit să îmbrace haine colorate şi să se scalde în râuri, la un loc cu creştinii? Că, mai ales, după concordatul din 1536, n'aveau voie să atingă cu mâna lor, în piaţă, decât alimentele pe cari le cumpărau? Şi că, însfârşit, au fost, vreme de 5—600 de ani, în Germania, priviţi permanent ca duşmanii cei mai periculoşi ai rassei teutonice?

Se strâng anual sute de milioane de franci pentru reclădirea Palestinei şi pentru creiarea unui cămin naţional evreesc, pe vechile ruine ale splendoarei lui Izrael de odinioară. Jidanii cari se duc în Palestina se miră, însă, de ce Arabii îi primesc cu focuri de armă, protestând vehement, împotriva aşezării lor pe pământul „Făgăduinţii lui Izrael". Nu poţi să nu te întrebi: e oare posibil ca jidanii să fie atât de naivi şi să nu-şi dea seama că revolta Arabilor din Palestina în contra lor, nu este decât mărturisirea unui sentiment de solidaritate cu Arabii din Tunis şi din Maroc, exploataţi la sânge de către cămătarii jidani?

Nu urîm, dar ne apărăm!

Nu, nu, nu-i urîm pe jidani. Şi cu atât mai puţin ne trece prin minte să-i dispreţuim. Oricât de simplist ar vrea să fie un raţionament şi oricât de oarbă ar fi patima, istoria unui popor nu se poate şterge dela o zi la alta, cu samavolnicia atitudinilor arbitrare. Şi, deopotrivă, nu cu ignoranţa se oţelesc sufletele luptătorilor, nu cu ura — incapabilă de elan — se pot câştiga biruinţele.

Poate foarte bine să ne fie scârbă de înfăţişarea mizerabilă, oribilă, a jidanului din ghetto, de râurile de păduchi infami cari se scurg din Galiţia spre sfânta noastră Moldova sau spre voevodalul Maramureş. Avem, desigur, dreptul să strângem pumnii în faţa criminalei speculaţii judaice, împotriva robiei cu care Izrael vrea să ne transforme, un neam întreg, în slugă la noi acasă. Nimeni n'are puterea să ne împiedece să condamnăm, să avem oroare de camăta nemiloasă, de exploatarea sângeroasă pe care Izrael a instaurat-o în întreaga lume, asfixiind-o. Nu vom putea, însă, niciodată, contesta inteligenţa, însuşirile superioare, istoria poporului iudeu, care, cu toţi piraţii şi eroii bancrutei frauduloase pe cari i-a dat omenirii, are totuşi epopeea lui, are martirii, filosofii şi savanţii lui. Dela Moise, dictator şi post al lui Izrael, la Spinoza, Baal-Schem şi Schalom Asch, la Heine şi Disraëli, ori însfârşit la Einstein şi Woronoff, cu toată relativitatea ştiinţei şi descoperirilor lor, jidanii şi-au scris, fără îndoială, istoria lor de mare popor, cu atât mai periculos pentru noi, cu cât este puternic, atât de formidabil încât, fără o sforţare comună, solidară, a tuturor naţiunilor, e sigur că se va ajunge curând, la îngenunchiarea întregii lumi creştine.

TATAL ŞI FIUL DINAINTEA TALMUDULUI

Românizarea Romaniei!

Nu-i urîm pe jidani! Trebuie însă să ne apărăm, să ne descătuşăm din robia de moarte în care ne-au înlănţuit jidanii! Lupta noastră NU INSEAMNA URA pentru alţii. E pur şi simplu VIAŢA PENTRU NEAMUL NOSTRU. Şi dacă

este oare omenesc, moral, ca noi să admitem că trebuie să încetăm a mai exista ca naţiune, pentru ca să trăiască jidanii? E cineva care să se îndoiască oare că a fi umanitar cu paraziţii, nu înseamnă în fond decât să prăbuşeşti organizmul pe care trăeşte vermina? Oricât de tânăr şi de viguros ar fi acel organism!?

Problema care se impune categoric, azi, României, este naţionalizarea, românizarea ei. Intregirea României, unitatea poporului Român, între graniţele aceluiaş stat, nu reprezintă decât o primă etapă pe calea marilor destine ale Românismului, pe drumul

O rugăciune de Rosch-Ashana
(Manuscris ebraic din 1540)

visului de aur al dezrobirii româneşti; o etapă însă, care, cu tot sângele ce s'a vărsat până azi, poate să rămână platonică, dacă nu este întregită cu cea de a doua, cu: **ROMANIZAREA ROMANIEI INTREGITE!**

Pot să mă întâmpine, cu oricâte ironii inconştiente, diverşii Iamandi ai acestei larg tolerante ţări. Eu rămân la punctul de vedere, pe care îl repet obstinat, de atâţia ani, la semnalele de alarmă pe cari nu vom obosi niciodată să le tragem, pentru redeşteptarea neamului nostru.

La o răspântie decisivă

Am ajuns, după aproape 20 de ani dela „UNIREA TUTUROR ROMANILOR", la cea mai grea răspântie a existenţei noastre naţionale. Grea fiindcă, în vreme ce ne pândeşte cea mai de moarte robie pe care Neamul Românesc a cunoscut-o vreodată — iobăgie economică într'o ţară care proclamă, aparent, exterior, completa ei independenţă — noi ne-am culcat pe urechea că

Haine vechi, haine vechi!
(în ghetto-ul din Bucureşti)

ne-am făcut datoria, că ne-am împlinit misiunea istorică, a întregirii româneşti. Dormim, fără să ne dăm seama că suntem, pe nesimţite, înlănţuiţi în cele mai groaznice cătuşe. Nu ne mai răscoleşte, nu ne mai însufleţeşte nici un ideal. Inainte vreme inima noastră bătea să se spargă pentru Românii de peste munţi sau pentru fraţii de peste Prut, însângeraţi de teroarea maghiară, obidiţi de cnutul ţarist sau morfinizaţi de stăpânirea austriacă. In sufletele, în conştiinţa noastră, ardea ca o flacără, dorinţa de a dezrobi, de a strânge la pieptul nostru de frate, calda simţire românească a Ardealului, a Basarabiei şi a Bucovinei. Cu jarul acesta al dezrobirii româneşti în inimă, am plecat cu flori la pălărie, în cântece şi chiote, la moarte. Şi sângele a curs din belşug, sute de mii de vieţi s'au dat nebuneşte pe altarul unei mari idei. Mai mult decât din dreptatea tratatelor, România Intregită a ieşit din durerea, din

UNDE ESTE INSUFLEŢIREA?

Vă invit să priviţi ce se petrece de douăzeci de ani incoace, în România, de după Unire! Unde este elanul, unde sunt însufleţirea şi patriotismul de odinioară? Unde se mai văd: bucuria, veselia, imensa satisfacţie, cari se citeau, pe feţele bravilor noştri ostaşi de pe front, chiar când mergeau la moarte?

Nu se mai întâlnesc! V'aţi întrebat de ce? Ei bine vă răspund: din chiar clipa în care noi am rupt lanţurile unei robii milenare, am intrat într'o nouă sclavie, într'o iobăgie mai groaznică decât oricare alta din trecut: IN ROBIA JIDANILOR. Robie pe care puţini o înţeleg. Fiindcă nouii despoţi nu vin — aşa cum o jăceau hoardele barbare sau turcii — cu sabia şi cu focul, cu armele pe cari le-am cunoscut şi împotriva cărora am luptat în trecutul nostru sbuciumat, ci ne desfiinţează, ne asasinează lent, cu arme mai de moarte, cu atât mai scelerate, cu cât nu le înţelegem pericolul şi nu ştim cum să ne apărăm împotriva lor: cu înşelăciunea, cu perfidia, cu minciuna şi cu corupţia.

SA-L CUNOAŞTEM PE IZRAEL!

Trăim într'o Patrie liberă, în care însă nu ne mai aparţine nimic, din imensa bogăţie a ţării. Totul a intrat, an de an, în stăpânirea jidanilor: comerţ, in-

Jidov austriac (1912)

dustrie, finanţe, meserii, etc. etc. Până şi din viaţa spirituală, din impulsurile culturale, fără de cari un neam nu poate să facă un pas înainte pe calea destinelor lui, am fost expropriaţi. Şi noua robie se întinde, devine, cu fiecare zi ce trece, tot mai puternică, mai intolerantă, pune cătuşe definitive acestui neam, cu toată frământarea naţionalistă care ne însufleţeşte.

Porunca ceasului de faţă comandă azi, mai mult decât oricând altă dată în trecut: să ne apărăm, dacă nu vrem să pierim ca naţiune! *Altfel în 40, în 50 de ani, de azi înainte, tot ce s'a împlinit cu atâta jertfă de sânge se prăbuşeşte.*

Să ne apărăm şi să ne cunoaştem cât mai bine adversarii! Să le pătrundem trecutul, să le descifrăm pornirile sufletului şi ale minţii. Să ştim pe cine avem în faţă şi cu ce mijloace trebue să luptăm.

Iată de ce înfăţişez ţării, paginile cari urmează. Pagini în care fiecare Român, îl va găsi pe Israel, aşa cum a fost, aşa cum este astăzi. Pagini din care, oricine nădăjduieşte şi luptă pentru o Românie a Românilor, trebuie să iasă cu o cuirasă sufletească, cu o conştiinţă dârză, capabilă să facă din el nu numai un soldat brav al ideii naţionale, dar şi un adversar ireductibil al lui Izrael. Un adversar de temut nu numai pentrucă este gata să lovească, dar mai ales fiindcă şi ştie unde trebuie să dea lovitura definitivă, robiei cu care Izrael ne-a încătuşat.

UN MARE PREOT AL SAMARITENILOR IN FAŢA TABLELOR LUI MOISE

Mântuitorului Iisus Hristos, să rătăcească în întreaga lume şi să invadeze peste alte popoare, cu o mai veche aşezare, ce-ar fi putut ei să facă în afară de comerţ? Să-i înlăture pe autohtonii regiunilor invadate, dela exerciţiul agriculturii? N'ar fi fost cu putinţă! Aceasta presupunea un proces de desfiinţare a popu-

Poporul revoluţiilor şi incendiilor

Originile poporului judeu se pierd în negura istoriei. Unele semne mai vizibile ale existenţei izraelite, se întâlnesc cam cu vreo 23 de secole înaintea erei noastre, când semiţii asirieni, încep să pornească spre Eufrat, unii rămânând în Mesopotamia, alţii invadând Egiptul. Mai târziu Moise îi mobilizează pentru cucerirea „Pământului Făgăduinţei". Până la apariţia lui Saul, primul Rege ales al lui Izrael şi, mai târziu, până la David—creiatorul Ierusalimului—şi Solomon — fondatorul primului Templu şi al Imperiului — istoria jidanilor este un imens calvar. Rătăciri prin deşert, lupte cu indigenii, frământări intestine. Dar nici după Solomon, temperamentul revoluţionar al jidanilor nu se potoleşte. Dovadă că în urma mai multor războaie fratricide, Palestina se scindează în două Regate distincte şi ostile: al lui IZRAEL şi al IUDEI.

PROTECTORATUL ROMEI

Luptele neîntrerupte între cele două Regate, duc în mod fatal la slăbirea lor. In aşa fel că nu le e prea greu Caldeenilor să cucerească Ierusalimul şi să ia cu ei, în captivitate, întreaga clasă bogată a celor învinşi. Când, mai târziu, Cirus, stăpânul Babilonului le redă libertatea şi jidanii se reîntorc în Palestina, ei dau peste noui adversari: Macedonenii şi Seleuciţii, **cari ocupaseră Ierusalimul. Urmează alte noui lupte. Ierusalimul este recucerit (datorită falangelor Macabeilor, în mare stimă şi azi la jidani) însă independenţa evreească nu durează. Jidanii continuă să se omoare între ei cu sălbătecie, adeseori fără motive, numai din setea de sânge. Este atâta anarhie, în Palestina, încât Roma, în acea vreme, în culmea splendoarii şi puterii ei, simte nevoia să intervină. Se instaurează în Palestina un fel de protectorat Roman, cu păstrarea tuturor formelor şi instituţiilor tradiţionale evreeşti.**

DARAMAREA IERUSALIMULUI

Aceleaşi impulsuri revoluţionare şi incendiare ale lui Izrael pun însă curând pe jidani în conflict cu protectorii. Ierulasimul se ridică împotriva Romei în anul 70. Romanii reacţionează. Cucerirea Ierusalismului de către Titus, dă loc la cel mai cumplit masacru, cunoscut în istorie. O nouă revoltă, ulterioară, prilejueşte Romei, distrugerea celui de-al doilea Templu, pentru ca în fine, în anul 135, sub Adrian, Regatul lui Izrael să ia definitiv sfârşit.

BLESTEMUL DIASPOREI

De aci încolo începe marea tragedie, catastrofa poporului iudeu: „DIASPORA" (în limba ebraică: „Galut") adică plecarea lui Israel în exil, împrăştierea jidanilor pe întreaga suprafaţă a globului, blestemul „jidovului rătăcitor". Anumiţi scriitori, jidani atribue această dispersiune a lui Izrael în lume, însuşirilor negustoreşti, camerciale, ale jidanilor. Insuşiri cari reclamă o mişcare continuă, în opoziţie cu statica aşezărilor omeneşti, naţionale. Se invocă în sprijinul acestei afirmaţii, nu numai o specifică mentalitate a lui Izrael, dar însuşi faptul istoric, care ni i-ar arăta pe jidani masându-se, încă din din antichitate, la răspântia tuturor căilor comerciale ale lumii vechi: Nilul, Eufratul, Tigrul, Arabia, India, Asia, *sau mai târziu:* Grecia, Roma, Cartagina, Spania.

BLESTEMUL JIDOVULUI RATACITOR

Afirmaţia nu are, însă, prea multă valoare. Fiindcă însuşirile negustoreşti ale jidanilor, mai mult decât o cauză, sunt efectul exilului, la care au fost blestemaţi. Obligaţi, după Răstignirea Mântuitorului Iisus Hristos, să rătăcească în întreaga lume şi să invadeze peste alte popoare, cu o mai veche aşezare, ce-ar fi putut ei să facă în afară de comerţ? Să-i înlăture pe autohtonii regiunilor invadate, dela exerciţiul agriculturii? N'ar fi fost cu putinţă! Aceasta presupunea un proces de desfiinţare a populaţiilor naţionale, peste care jidanii năvăleau. Implica nevoia unei forţe, unei armate pe care jidanii n'au avut-o niciodată, în infiltraţiile lor în Europa sau pe noule continente.

Blestemul aruncat de Dumnezeu jidovului rătăcitor, ni se pare mai curând mobilul morat, real al împrăştierii jidanilor în lume. Blestem care îi urmăreşte dealtfel, şi azi, după aproape două milenii de vagabondaj.

Pretutindeni: stat în stat

Cert este, însă, că dela primele lor invazii în Europa, jidanii vin în conflict cu populaţiile autohtone, indignate până la revoltă împotriva exploatării pe care Izrael o institue, chiar dela sosirea sa. Jidanii formează pretutindeni colonii cu o viaţă proprie. Nu numai cu o caracteristică religioasă, dar cu o organizaţie aparte economică, socială şi juridică.

Insuşi MOMMSEN în cartea sa „Istoria Romană" recunoaşte că jidanilor — datorită, desigur, aceloraşi mijloace de corupţie, pe cari le întrebuinţează şi azi — li s'a permis să constitue, în toate oraşele, un fel de STAT IN STAT. Coloniile jidoveşti se bucurau, pretutindeni, de regimuri speciale, singulare, de mai multă favoare şi de mai numeroase privilegii, nu numai decât străinii, dar chiar decât însişi autohtonii.

VORBEŞTE CICERO!

Privilegii pe cari jidanii le-au pus totdeauna — ca şi azi dealtfel — în sprijinul cauzei lor naţionale. Intr'adevăr, în fiecare an, chiar din primele vremi ale exilului, pelerini din toată lumea jidovească se îndreptau spre Ierusalim, încărcaţi de daruri pentru Templu. Daruri cari reprezentau tot atâtea lacrimi şi suferinţe, pentru populaţiile autohtone exploatate. Intr'atât de odioasă a fost, încă dela început, exploatarea sălbatecă, pe care jidanii au instaurat-o asupra popoarelor Europei, atât de mult revoltă continuul exod al aurului spre Ierusalim, încât într'o pledoarie („Pro-Flacco") a lui Cicero, întâlnim următoarele cuvinte:

„Vine apoi aurul jidovilor. Ştiţi care e numărul judeilor, legătura lor, puterea lor la adunările noastre!? Voi vorbi încet, ca să nu mă audă decât judecătorii.

Este un obiceiu, de a transporta în toţi anii din Italia şi din toate provinciile spre Ierusalim, aurul adunat de către jidovi. Un edict al lui Flaccus interzicea exportul acesta pentru Asiatici... Era, însă, probabil înţelept să se rupă firul acestei... superstiţii barbare... în folosul acestei grămezi de jidovi, care turbură, adeseori, spre binele... Republicii, adunările noastre"!

CONSERVATORII AVERILOR BISERICII CREŞTINE

Puterea jidanilor ajunge curând, în Europa, să cunoască străluciri nesperate. Datorită, mai ales romantismului feudal, preocupat numai de războaie şi de glorie militară, jidanii reuşesc să pună mâna pe întregul

(Continuare în pag. 4-a)

LUAŢI LA GOANA DIN POLONIA (Lwow 1767)

AHASVERUS, JIDOVUL RĂTĂCITOR!

— „Evreii - scrie Luter - sunt fiarele rele, perverse, veninoase, satanice, cari au fost, sunt şi vor fi totdeauna ruina guvernanţilor, ciuma neagră, cancerul nostru" —

(Urmare din pagina 3-a)

comerţ şi pe toată finanţa oraşelor europene. Inşişi Principii şi Biserica, cetăţile şi provinciile îşi dau averea pe mâna bancherilor jidani, însărcinându-i cu administrarea tuturor bunurilor, ba chiar şi cu organizarea târgurilor.

In aceste condiţii, vă puteţi imagina uşor ce urmează! Exploatarea jidănească nu mai cunoaşte margini. Lipsa de măsură, de bun simţ la jidani, acel veşnic adevărat stigmat: „Pleirea ta, prin tine, Izraele"! face pretutindeni ravagii. Jidanii nu se mai mulţumesc să devină stăpânii aurului din întreaga lume. Cu averile imense pe cari ei le adună, prin spolierea popoarelor în mijlocul cărora trăesc, pun la cale dinamitarea Bisericii şi-a naţiunilor respective, înşişi.

Biserica deslănţue ofensiva

Concomitent cu burghezia naţională care începe să se înfiripeze în toate statele — în prima fază: corporaţiile, cărora statul, comunele şi provinciile le acordă privilegii, în dauna comunităţilor izraelite, până atunci atot stăpânitoare şi monopolizatoare — Biserica trece la ofensivă.

In primul rând, Biserica retrage jidanilor administrarea bunurilor ei. In al doilea rând pretinde Principilor să ia sancţiuni pentru toate faptele infamante săvârşite de jidani, cari, după Fratele BERNARD: **„au ajuns să profaneze până şi vasele sacre ale Bisericii, lăsate lor în gaj, întrebuinţându-le pentru nevoile lor fizice. Jidanii** — afirmă Fratele Bernard **— au aruncat în haznale o cruce de aur şi potirele, iar în altele au fost găsiţi satisfăcându-şi trebuinţele".** Glas de revoltă, care impresionează profund. Fiindcă, dacă condamnă sacrilegiul, dovedeşte deopotrivă până unde ajunsese speculaţia judaică: **să scoată la mezat, să ceară în gaj până şi sfintele odoare ale Bisericii.**

SE CREIAZA ANTISEMITISMUL

In această vreme, cam după anul 1100, datorită exclusiv excesului de speculaţie şi de rapacitate jidovească, se creiază antisemitismul. Aproape şase veacuri, până pe la 1700, întreaga Europă, cuprinsă din ce în ce mai mult de ideia izbăvitoare a creştinătăţii, se luptă cu răstignitorii lui Hristos. Jidanii, urmăriţi de reacţiunea populară, se refugiază în ghetto-uri, asupra cărora se abate continuu blestemul Bisericii şi răzbunarea sângeroasă a naţiunilor, cari transformă adeseori aceste ghettouri în maldăre de ruine şi de cenuşă. Dela splendoarea lor de odinioară, jidanii ajung, în decursul unei jumătăţi de mileniu, să fie robii prinţilor, care-i vând şi-i ipotechează, ca pe adevăraţi sclavi, sau îşi răscumpără, cu pielea lor, vechile datorii contractate la cămătarii jidani.

30—40 LA SUTA CAMATA

Jidanii sunt, în toată această vreme, când expulsaţi, când obligaţi să se convertească. Confiscarea bunurilor, pe cari ei le realizează din jefuirea creştinilor, este foarte frecventă. La această stare de nesiguranţă, şi a vieţii şi a averilor lor, jidanii găsesc totdeauna şi imediat, posibilităţi de salvare. In primul rând spiritul de conservare jidovească îşi îndreaptă privirile exclusiv spre bunurile mobiliare, mai uşor de ascuns şi de transportat. Ingeniozitatea jidovească lucrează, inventând mijloace de a transporta averile, dintr'o ţară într'alta, fără a le deplasa efectiv, Iau naştere astfel scrisorile de plată şi se creiază creditul. In acelaş timp, spre a se acoperi de

JIDANI NEGRI IN STATELE UNITE

toate riscurile operaţiunilor financiare nesigure pe care ei le fac, jidanii împing camăta la exces. In primul rând jefuiesc ţărănimea, care, în acea vreme, urmând a răscumpăra pământurile feudalilor, avea nevoie de bani. Dobânzile cămătarilor jidani merg până la 30—40 la sută. Un decret oficial, din 1632, îi autorizează chiar, în Franţa, să facă împrumuturi cu dobânda de 16 la sută. E adevărat că, în faţa acestei camete criminale, jidanii plătesc adeseori cu viaţa, revolta populaţiei ţărăneşti. Dar averile jidanilor — cu toate riscurile confiscării şi cu toate progromurile — încep din nou să crească.

Vampiri, în veşnică peregrinare

Izrael are în tot acest timp o existenţă sbuciumată, în întreaga Europă. Goniţi dintr'o ţară, ei se refugiază într'alta, pentruca şi de aci să fie alungaţi mai departe. Ajunşi, din Răsărit, în Franţa şi Germania, ei se reîntorc, după câteva sute de ani, din nou în Orient, în Rusia, în Polonia şi în România, trecând prin Portugalia, prin Spania şi apoi prin Italia. Pentruca, după alte o sută, două de ani, să-şi reia peregrinările, pretutindeni socotiţi însă ca lipitori, ca vampiri îndopaţi cu aurul stors din viaţa popoarelor, cari au nenorocirea să cadă sub exploatarea lor. Nici convertirea — bine înţeles de formă — a lor la creştinism, nici aurul cu care plătesc oriunde le e viaţa în primejdie, nu-i salvează. Cu toate că sunt extrem de prolifici — mai totdeauna numărul noilor născuţi în orice familie este de 5 la 10 suflete, în toate ghettourile anilor 1500-1700—sporul de populaţie jidovească nu face mari progrese. Sunt ucişi fără milă, aruncaţi în mare, în vreme ce, din cartierele jidoveşti, transformate în limbi de flacări, nu lipsesc la fiecare 10—15 ani, progromurile.

Blestemul lui Dumnezeu îi urmăreşte fără cruţare. Pela sfârşitul secolului al XIII-lea, peregrinarea jidanilor creiază în imaginaţia masselor populare creştine, legenda „jidovului rătăcitor". Răspândită prin desene, prin cântece şi fel de fel de versiuni pitoreşti, legenda „jidovului rătăcitor" se fixează, cam pe la jumătatea veacului XVII-lea, în imaginaţia populară, cu accente de milă, de compătimire, pentruca, însfârşit, la 22 Aprile 1774, această legendă să se localizeze plastic, imprimată la Epinal, sub forma unui „Portret desenat după natură, de către burghezii din Bruxelles, cu ocazia ultimei apariţii a Jidovului rătăcitor".

Reproducem — pe lângă gravura Bruxelles-enilor — în cele ce urmează, ca o simplă înfăţişare a stării de suflet, care agită lumea creştină acum două, trei, secole, una din invectivele populare, cu cari erau urmărite peregrinările lui Izrael, tribulaţiile „jidovului rătăcitor":

— „Poate fi ceva mai surprinzător pe pământ
„Decât marea nenorocire a sărmanului „jidov rătăcitor"?
„Ce tristă şi nenorocită e soarta sa!

„Am fi foarte curioşi să cunoaştem vârsta ta, jidane!
„După înfăţişare, pari să fii foarte bătrân
„Trebuie să ai 100 de ani. Arăţi chiar mai mult!

— „Ei, bătrâneţea mă apasă greu. Am 1800 de ani.
„Asta-i sigur!" Lăsând, bineînţeles, deoparte alţi 12 ani,
„Fiindcă trebuie să ştiţi, c'aveam 12 ani trecuţi
„Când Isus s'a născut.

„Isaac Ahasverus este numele meu.
„M'am născut la Ierusalim, oraş cu mare faimă!
„Da, eu sunt, copiii mei,
„Jidovul rătăcitor"!

„Cruda mea îndrăzneală a fost nenorocirea mea!
„Şi dacă crima mea s'ar şterge, aş fi foarte fericit.
„Am lovit pe Salvatorul meu
„Cu prea multă asprime.

„Când, urcându-şi calvarul, Isus îşi ducea Crucea,
„El îmi spuse cu blândeţe, trecând prin faţa mea:
— „Îmi dai voie prietene,
„Să mă odihnesc aici?

„Eu brutal şi rebel, i-am răspuns fără nici un motiv:
— „Piei criminalule din faţa casei mele!
„Urmează-ţi drumul, pleacă!
„Fiindcă altfel mă faci de ruşine.

„Isus, bunătatea însăşi, îmi spuse oftând:
— „Şi tu vei umbla mai mult de o mie de ani;
„Şi numai judecata de apoi, va curma suferinţa ta".

Aşa vorbea AHASVERUS, CARTAPILUS, LAQUEDEM—„jidovul rătăcitor" purta o serie infinită de nume, dela ţară la ţară — în imaginaţia înfierbântată a maselor, mai ales când, după marea schismă a Reformei, dela 1500, Luter pronunţă următoarele cuvinte tragice, pentru existenţa viitoare a poporului judeu:

„Jidanii sunt aceleaşi fiare rele, perverse, veninoase, satanice, cari de 1400 de ani, au fost şi sunt încă — şi vor fi tot astfel şi în viitor — ruina guvernanţilor, ciuma neagră, cancerul nostru".

LUPTA IMPOTRIVA RABINILOR

In această stare de încordare, cu stigmatul adversităţii întregii lumi creştine în spinare, jidanii ajung în epoca Renaşterii.

Renaşterea restabileşte, într'o măsură, calmul în mai toate ţările. Izrael începe să iasă din ghetto-uri şi să ia contact mai strâns cu civilizaţia europeană. Simultan însă, de îndată ce se pare c'a încetat prigoana împotriva lor, jidanii se încaeră. Se naşte o serie de conflicte între jidanii tradiţionalişti şi Izraelul care, dornic de-a se încadra spiritului european, evadează din ghetto-uri.

Este de subliniat, în această vreme, în deosebi, lupta violentă pe care o începe împotriva rabinilor, URIEL ACOSTA, jidan spaniol, de mai multe ori excomunicat de Templu. Insuşi SPINOZA, pe care jidanii îl glorifică atât de mult azi,

„Fă frumos Mihai, altfel nu-ţi dăm nimic!"

este un temerar adversar al ghetto-urilor. Pentruca să-şi scrie „ETICA" sa, Spinoza abandonează pentru totdeauna ghetto-ul din Amsterdam, spre a nu se mai întoarce niciodată, în mijlocul coreligionarilor săi.

Răsboiul acesta între jidanii conservatori şi tradiţionalişti pe deoparte şi revoluţionarii spiritului nou, pe de altă parte, aceia cari adică voiau să modifice regulile de existenţă pe care Izrael le primise dela Moise, continuă pe toată durata secolului al XVIII-lea, până la „REVOLUŢIA FRANCEZĂ" dela 1789, operă şi izbândă desăvârşită a Judaismului. Adepţii spiritului nou cer: „desfiinţarea ghetto-urilor „primenirea aerului şi atmosferii morale insuportabile a acestor ghetto-uri, în care Izrael se asfixiază". Această aşa zisă „aristocraţie" jidovească, formată în contact cu burghezia europeană, caută să elimine, pe cât cu putinţă, toate tarele superstiţiilor religioase izraelite. Un jidan, MOISE MENDELSOHN, traduce Bibilia, în limba germană. Numeroşi alţi jidani încep să frecventeze saloanele burgheze creştine. Se creiază o prăpastie, nu numai între lumea nouă şi cea veche evreiască, dar şi între jidanii din diversele ţări. Jidanii spanioli şi portughezi afişează astfel un profund dispreţ pentru coreligionarii lor din Polonia, din Rusia şi chiar din Germania, de cari se leapădă batjocoritor: „N'avem nimic comun cu voi! Voi sunteţi tedeschi (germani).

Toate sforţările aripei noui a lui Izrael nu reuşesc însă să aducă jidanilor mult dorita emancipare şi egalitate cetăţenească în ţările Europei. Chiar în Anglia, unde încă de pe vremea lui Cromwel jidanii se bucurau, în afacerile comerciale, de egalitate cu englezii, emancipaparea politică continuă să întârzie.

IGNORANŢI, LENEŞI ŞI BARBARI

Cu toate că sunt dornici de emancipare şi deşi se găsesc suflete creştine umanitariste, gata să le îmbrăţişeze frământările, jidanii nu fac însă nimic spre a'merita dragostea naţiunilor în mijlocul cărora locuesc. Ei — atât lumea veche cât şi cea nouă evreiască — continuă să pustiască totul în calea lor. Blestemul speculaţiei nesăţioase rânjeşte pretutindeni, răscolind vechile impulsuri de ură, ale creştinilor. Este atâta revoltă, încât oameni ponderaţi, cunoscuţi ca apărători ai celor oprimaţi, simt nevoia să iasă din rezervă. Insuşi VOLTAIRE scrie următoarele:

„Nu găsiţi în jidovi, de cât un popor ignorant, leneş şi barbar, care adaugă, de multă vreme, cea mai nedemnă avariţie şi speculaţie, la cea mai detestabilă superstiţie ce s'a văzut vreodată şi la cea mai oribilă ură pentru toate popoarele care-i tolerează şi-i îmbogăţesc".

Izrael beneficiar al Revoluţiei Franceze

Acţiunea de subminare şi dinamitare a lumii creştine, pe care jidanii o urzeau de mai multă vreme, răbufneşte curând, localizându-se în revoluţia franceză dela 1789.

Foarte multă lume stă încă la îndoială, dacă trebuie să creadă că râurile de sânge ale Comunii din

ROTSCHILD... baronul (1840)

Paris au fost provocate de jidani, pentru folosul şi mărirea exclusivă a lui Izrael.

Am putea să aducem în sprijinul unei mărturii afirmative, toate... cuceririle Revoluţiei Franceze, cari se încadrează perfect pe linia lui Izrael, asasin al Dumnezeirii creştine şi dărâmător de tradiţii.

N'o vom face însă, fiindcă sunt alte dovezi şi mai elocvente.

Astfel, din chiar primele clipe ale „ADUNARII CONSTITUANTE" revoluţionare — în Decembrie 1789 — problema cea mai arzătoare a Revoluţiei fu emanciparea jidanilor şi egalitatea lor cetăţenească. O moţiune fu depusă, fără întârziere, Adunării, cerându-se emanciparea jidanilor, protestanţilor, comedianţilor şi călăilor, **„categorii sociale"** cari până atunci erau supuse unui statut special. E drept că „ADUNAREA CONSTITUANTA" primi, cu foarte multă rezervă, moţiunea. Până la sfârşit, însă, jidanii triumfară. La 27 Septembrie 1791, după ce luarea în considerare a moţiunii fusese de 14 ori refuzată, **„Adunarea Constituantă"** votă însfârşit emanciparea jidanilor, acordându-le dreptul de înscriere la starea civilă.

Jidanii găsiră în „Adunarea Constituantă" avocaţi foarte convinşi şi devotaţi lui Izrael; apărători cari, în zelul lor de a-l servi pe Iuda, nu-şi dădeau seama că îl şi demască în acelaş timp. Intr'adevăr, delegatul districtului Carmeliţilor, de pe lângă oraşul Paris, vorbind, în şedinţa Adunării dela 30 Ianuarie 1790, pentru jidani, nu se sfieşte să spună următoarele:

„Nici o categorie de cetăţeni nu a dat dovadă de mai multă jertfă în lupta pentru câştigarea libertăţilor, aşa cum au făcut-o evreii. Nimeni nu doreşte mai mult decât ei să poarte uniforma Gărzii Naţionale. Or, Evreii cari trăesc în Paris nu au fost încă ridicaţi la rangul de cetăţeni francezi deşi vă putem asigura că merită acest nume. Indrăznesc chiar să vă spun că ei sunt consideraţi, printre noi, ca Francezi. Da, da, domnilor! Districtul Carmeliţilor nu este dispus să facă vre-o deosebire între cetăţenii lui"...

Exact cum vorbeşte astăzi, la noi, Victor Iamandi. Nu s'a schimbat nimic. Istoria nu face decât să se repete, la interval de aproape două veacuri.

Napoleon milos faţă de... jidani!

Izrael iese astfel din „Revoluţia Franceză", făcută în numele libertăţii, egalităţii şi fraternităţii, cu partea leului, din copioasa pradă: egalitatea de drepturi cu francezii.

Imperiul lui Napoleon, încearcă, pentru scurtă durată însă, să opună o stavilă egalităţii. Neîncrezător în jidani, aversiunea lui Napoleon pentru Izrael, este continuu sporită de protestele pe cari Impăratul le primeşte împotriva jidanilor, „cari, după emancipare, au lăsat frâu şi mai liber ticăloasei lor cămătării". Un raport al Mareşalului KELLERMANN, asupra situaţiei din Alsacia, invadată de jidani, după Revoluţie, sporeşte îngrijorarea Impăratului. Mareşalul scrie:

„Starea de lucruri din Alsacia este desperată. Massa creanţelor pentru care s'au cerut şi obţinut inscripţii ipotecare, este groaznică. Camăta jidovilor este atât de mare încât s'a dat loc la atâtea crime şi delicte, cum n'au mai văzut nici odată Curţile cu juraţi din Alsacia".

ELIBERATOR AL LUI IZRAEL

Napoleon restrânge o parte din libertăţile acordate jidanilor. Cum însă armatele imperiale franceze, invingătoare pretutindeni în Europa, distrug complect regimurile existente în toate ţinuturile cucerite şi desfiinţează barierile impuse ghetto-urilor, jidanii îl aclamă, curând, pe Napoleon, ca pe un eliberator.

Făcându-şi iluzia că ar putea dobândi — în lupta Sa pentru înge-

JIDANI... ORTODOCŞI JUCAND DANSUL RITUAL

Deschizând conclavul jidovesc, reprezentantul Impăratului, Molé, îşi rosteşte astfel discursul:

„Sunteţi convocaţi din ordinul Majestăţii Sale, Impăratul. Majestatea Sa voieşte ca voi să fiţi Francezi! Cine poate să nu fie străbătut de cea mai vie emoţie, văzând această adunare, alcătuită din oamenii cei mai luminaţi, aleşi din descendenţii celui mai vechi popor de pe pământ!

„Un suflet mare — Impăratul — a venit şi a reparat totul. El a văzut răspândiţi, pe suprafaţa globului, urmaşii unei naţiuni atât de glorioasă şi de celebră prin umilinţa la care a fost supusă, naţiune de o grandoare cum nu există alta în lume.

„Evreii atât de dispreţuiţi de celelalte popoare, atât de loviţi în trecut de avariţia Suveranilor, n'au fost până azi trataţi cu dreptate.

„De aci înainte o altă soartă va fi creiată poporului judeu, prin graţia Impăratului".

NAPOLEON: TOIAGUL LUI MOISE!

Preşedintele Adunării jidoveşti, răspunde astfel:

„Vitejia Impăratului a făcut să i se confere titlul de cel mai MARE Impărat al lumii. Bunătatea părintească pe care El ne-o acordă, îi va conferi deopotrivă titlul de BINEFACATOR al lui Izrael. Numai el poate să închidă, pentru totdeauna, rana, pe care cele 18 secole de proscrieri şi de anateme, au săpat-o în carnea nenorociţilor fii ai lui Izrael. Napoleon este toiagul lui Moise care face din nou să ţâşnească apă înviorătoare dintr'o stâncă aridă. Europa îi va datora câteva milioane de cetăţeni liberi". Fie binecuvântat de Iahvè!

BUCURIE SUPREMA!

Adunarea Inţelepţilor lui Izrael dela 1807, provocă o explozie de bucurie în toată lumea jidovească. Poporul lui Izrael era fericit. O nouă epocă pentru mărirea lui Izrael se deschidea.

Jidanii nu ştiau cum să-şi manifeste mai viu satisfacţia şi recunoştinţa. Fiindcă hotărirea Impăratului, al cărui cuvânt era autoritar în întreaga Europă, nu rezolva definitiv chestiunea evreiască numai în Franţa. Deschidea calea strălucirii şi stăpânirii lui Izrael, pe întregul continent.

Gratitudinea jidanilor pentru Impărat luă forme impresionante. Pentru prima oară un creştin fu binecuvântat în Templu. Intr'adevăr, iată ce citim într'unul din procesele verbale ale acestei Adunări jidoveşti din 1807:

„Pentru ziua Impăratului se va da o serbare la Templul din str. Sainte Avoie. La ora 11, deputaţii vor merge la Templu. La intrarea lor, orchestra va cânta: **„Unde poţi să te simţi mai bine de cât în sânul familiei"?** Orchestra va executa apoi o simfonie de Haydn. In acest timp d-ra Carolina Wolf, care are de mult doi fraţi în serviciul militar, cel mai mare decorat cu **„Steaua de Onoare"**, iar cel mai mic locotenent la Reg. 5 Dragoni, rănit la Austerlitz, va face cheta în Templu".

Cea mai odioasă crimă în istorie

Napoleon se prăbuşeşte, însă, curând. Şi cade datorită exclusiv loviturilor lui Izrael, pe care îl luase sub protecţie. Fiindcă este ştiut, că formidabila coalizare a Europei împotriva lui Napoleon, s'a făcut cu concursul jidanilor. Waterloo, ca şi întreaga ofensivă în contra Impăratului, a fost regizată de finanţa judaică, de... „înţelepciunea" lui Izrael, care începuse să vadă în splendoarea lui Napoleon, o piedică în calea măririi sale.

Perfidia, atitudinea odioasă a jidanilor faţă de Napoleon, e cea mai laşă şi mai mizerabilă crimă din istorie. Ea nu dovedeşte numai cea mai abominabilă ingratitudine, dar confirmă, încă odată, că Izrael, în atingerea scopurilor pe cari le urmăreşte, nu înţelege decât să servească, ca de simple unelte, de toţi aceia, cari, din umanitate, sau din laşitate, se lasă seduşi de lacrimile de crocodil ale „poporului ales".

NICI O FAPTA, FARA RASPLATA

Crima jidanilor împotriva lui Napoleon, nu putea să nu se răzbune însă.

Intr'adevăr, imediat după prăbuşirea Imperiului, un nou val de reacţiune se abate, în întreaga Europă, în contra jidanilor.

Emanciparea pe care Izrael o presupunea înfăptuită pe întreg continentul, sub Napoleon, nu se realizează. Din contră, Suveranii Europei, printr'un tratat încheiat la Viena, se leagă s'o împiedice prin toate mijloacele.

Creiarea unui proletariat izraelit dinamitard, în decursul veacului al 19-lea, revoluţiile şi răscoalele pe cari jidanii le fomentează, pretutindeni, în Europa, sporesc adversităţile între Izrael şi populaţiile creştine. Emanciparea jidanilor se face cu greu, parţial şi mult mai târziu decât speră Izrael, în statele continentale: în Germania formal şi complet abia în 1871, cu prilejul fondării Imperiului; în Austria la 1848; în Ungaria la 1869; în Italia abia sub Cavour, în momentul proclamării Regatului; în Grecia la 1880; în sfârşit în ceiace priveşte ţările din Răsăritul Europei, această emancipare e dobândită abia în 1918-19. Dar şi atunci, impusă sammavolnic de Societatea Naţiunilor şi de tratatele de pace, la ale căror mese verzi se instalaseră jidanii.

Jupuiţi ca lupii şi graşi ca porcii.....

Dar, chiar acordându-le toate drepturile şi libertăţile civice, nici o ţară nu admite, însă, cu inima uşoară, să-i socotească pe jidani egali şi mai ales demni de stima şi de simpatia colectivă. Felul lor de viaţă aparte, închisă, de colonie jidovească, graba de a-şi aduce după ei şi pe fraţii lor, întreg neamul până la a zecea spiţă, căldura cu care sunt gata să îmbrăţişeze pe orice nou venit, aventurier izraelit, dragoste cu care sunt însă incapabili să privească ţara unde s'au născut, specula nerusinată pe care o întind pretutindeni ca un adevărat zăbranic al morţii, frivolitatea, lipsa de respect cu care batjocoresc orice instituţie creştină şi naţională autohtonă, în sfârşit, temperamentul lor în continuă febră revoluţionară, ostilă formei de guvernământ burgheze, fac din jidani, când un adversar odios, criminal, pentru care orice sancţiune nu este prea dură, când obiect de dispreţ şi de ironie.

Marele LÉON DAUDET, are, în acest ultim sens, în **„L'entre deux guerres"** câteva pagini extrem de savuroase. Reproducem din această carte câteva fragmente:

„Iată apartamentul lui Gustav Dreyfus! Doamne, ce de Lazard, de Zeligmani, de d'Aboucaya, de Kepfereri, de Solomoni şi de Ignaţi.. de Nathani şi de Astruc, au defilat acolo între orele 11 seara şi 2 ore din noapte!?...

„Este într'adevăr de necrezut! Erau unii înalţi şi jupuiţi ca lupii, graşi şi cârlionţaţi ca porcii, alţii pătraţi sau rombici ca nişte ploşniţe uriaşe, ori galbeni, livizi şi transparenţi, purtând stigmatul existenţii lor din Asia; unii plictisiţi, roşi de-o neurastenie etnică, alţii veseli, deschizând până la urechile lor blegi, gurile străjuite de buze scârboase, ca şuncile. Cea mai mare parte aveau boală de ochi, clipind mereu când vorbeau. Toţi însă, auziţi toţi, vorbeau de bani, de valori, de cumpărări, de vânzări, de cămătă, de dobânzi, de falimente, de reabilitare, cu acel accent oribil pe care mă feresc a-l reproduce. Trăncăniau, se pipăiau, cum fac în ghetto purăţii în sdrenţe. Or, răsturnaţi în fotolii de piele, ca să se odihnească de socotelile lor, povesteau lucruri obscene, apoi scăpau vânturi fără ruşine... Fiecare dintre aceste fiinţe hibride, în căutarea unei naţionalităţi imposibile, mutila franceza, amestecând-o cu germana:

— „Ach! doch, wo ist kepferer? Je l'attends depuis ce matin en Bourse.

— „Toi, Lazard, **hast du** la dame en rouge, là bas, **gesehen?**

— „Devine **wie viel** j'ai vendu mon stock de Chemin de Fer du Sud de l'Espagne? Ce pour ça que le baron est si maussade" (*) **vezi traducerea).**

MIROASE A OAIE!

„In vremea aceasta — continuă Daudet — **lipite de pereţii saloanelor, chihotind între ele, jidance bătrâne, cu profiluri semite, decoltate până la ombilic, încărcate cu co-**

(Continuare în pag. 5-a).

*) — *„Ah! dar unde este Kepferer? Il aştept de azi dimineaţă la Bursă.*

— *„Hei, Lazard, ai văzut doamna aceia, acolo, în roşu?*

— *„Ghiceşte cu cât am vândut stocul meu de acţiuni ale căilor ferate din Sudul Spaniei. Baronul (când zic baronul, jidanii înţeleg pe Rotschild) este trist din cauza asta".*

Raționalismul împotriva Dumnezeirii!

— „Poporul meu, intrați în secretul camerii voastre! - Închideți ușile după voi și ascundeți-vă puțin, pentru moment, până ce mânia va trece." (Isaiia 20|26) —

(Urmare din pag. 4)

liere de diamante și de perle, își rotesc, în toate părțile, printre pleoapele lucioase și fără gene, privirile mândre. Mi se pare că văd acolo, încărcate de secole, toate femeile din Biblie: Sarah, Rebeca, Rașela, tot ce s'a distrus în cele 12 triburi. La un moment dat, către ora 1 din noapte de obiceiu, se desprinde deodată, din această aglomerație izraelită, de ambele sexe, de transpirație și de căldură, un miros acru și infect. Miroase a oaie, a ulei rânced, a ceva vâscos și putred, a ceva care vine de departe din cartierele blestemate, din ghetto-urile dela Veneția, dela Amsterdam sau dela Alger. Acești milionari put a mizerie și a zdrențe din Orient".

Prăbușiți Patriile materiale și false!

Așa scrie Léon Daudet. *Și incontestabil pe bună dreptate! Paginile lui oglindesc luminos o stare de lucruri generală, de adevăruri impresionante cari au fost, sunt și vor fi valabile totdeauna, ori unde, în orice țară, au existat și vor exista jidani. După cum nu e mai puțin impresionantă și gravă, mărturisirea, sinceră dealtfel, pe care o face jidanul Walter despre starea de suflet a lui Izrael, mărturisire care se referă deopotrivă și la jidanul din ghetto și la acela aparținând... „aristocrației" jidovești. Anume că:*

„Oriunde se va găsi evreul, el așteaptă să sune ceasul Patriei sale spirituale, al unității lui morale. Izrael este convins că acest ceas va veni. El nu a acceptat să supraviețuiască 45 de secole în ciuda oamenilor și-a zeilor, decât cu condiția să fie martorul acestei grandioase realizări. Adversarilor lui Izrael le e teamă de acest moment fatal, fiindcă el înseamnă sfârșitul Patriilor materiale și false. Iată pentru ce antisemiții sunt întotdeauna înfocați naționaliști"!

SFARȘITUL PATRIILOR MATERIALE ȘI FALSE. DA, DA, ACESTA-I SUPREMUL IDEAL AL LUI IZRAEL!

Incontestabil că țăria lui Izrael, puterea lui de a supraviețui, dealungul atâtor secole, și de-a rezista la toate loviturile pe care le-a primit, spre a ajunge la ceiace îl vedem astăzi, se datorește religiei sale.

Credem interesant să ne ocupăm mai îndeaproape, de această latură a existenței evreești, încercând să pătrundem, nu numai în senz critic, dar și documentar, religia judaică, marea forță de coeziune a lui Izrael, care a constituit cimentul solidarității izraelite.

Reproducem — cu credința că pentru lupta noastră națională și pentru cunoașterea adversarului nostru de temut, jidanul, se pot reține unele mari învățăminte — câteva pagini din opera „JIDANII" a d-lui Raymond A. Dior. *Lucrare în care se dau o serie de preciziuni asupra structurii și evoluției istorice a mozaismului.*

RABIN DIN YEMEN

CINE SE DESPARTE DE TRADIȚIE, MOARE!

„Istoria poporului judeu — scrie d. Raymond A. Dior — *este strâns legată de religia sa. Religia mozaică, armatură spirituală conformată exclusiv pentru judaism, după chipul și asemănarea lui, este la jidani lege morală și socială. Ea înlătură minunea Dumnezeiască, căreia îi substitue cultul raționalului. Religia aceasta poate să apară ca o închisoare intelectuală, ca un cod implacabil în slujba unei singure cauze:* judaismul. *Dar evreii cari vor încerca, în cursul secolelor, să aerisească închisoarea, vor sfârși, fie prin a se supune, fie prin a cădea.* „Cine se depărtează de tradiție, trebuie fatal să se despartă de frații săi", *ordonă învățătura talmudică.*

Dealtfel, un popor atât de împrăștiat — ca cel evreesc — deși beneficiar al unui monopol economic, n'ar fi putut să trăiască dacă n'ar fi întins acest monopol și în domeniul moral. Activitatea economică, viața de familie și de colectivitate în cerc închis, ca și practicile confesionale, au format la evreii, un tot indisolubil, individualizând poporul jidovesc față de națiunile cari îl găzduiau și transformându-l într'un organism impermeabil. Această unitate a dat putință lui Izrael să țină piept inamicilor și să le opună un bloc de granit, după cuvintele lui Isaiia, care spune:

„Poporul meu, intrați în secretul camerii voastre; închideți ușile după voi, și ascundeți-vă puțin, pentru moment, până ce mânia va trece".

Nici un compromis cu modernismul

Existența lui Izrael s'a sprijinit astfel pe 3 coloane: economică, socială, religioasă. **Orice mișcare însă a uneia singure dintre acestei trei coloane, determină și pe celelalte două să oscileze. Fiecare atac de ex. în contra poziției sociale a jidanilor, interesa deopotrivă și viața lor economică și religioasă. Și viceversa. Clerul izraelit, spre a putea conserva acest echilibru, trebuia neapărat să dispună de-o putere absolută. In consecință, clerul se opune cu dârzenie, în toate vremile, oricărei tentative de schismă, în contra oricărui „modernism", cum spun catolicii. Dela definitivarea dogmei religioase mozaice și până la Revoluția Franceză, comunitățile jidovești, supuse rabinatului, au rezistat cu îndârjire, oricărui compromis, oricărui amestec în autonomia lor spirituală, socială și economică, autonomie din care au făcut totdeauna chestiune de viață sau de moarte.**

Timpurile moderne au distrus însă, puțin câte puțin, zidurile după care Izrael s'a ascuns în trecut. Slăbirea monopolului economic, chiamă după ea și dărâmarea barierelor spirituale. Evreii încep să respingă legile moarte, principiile învechite. Visul cel mare, care-l urmărește pe Izrael, i se prezintă sub un nou aspect: umanitar. El urmărește realizarea acestui umanitarism prin diverse mijloace, cu tenacitatea care a făcut totdeauna puterea sa. Rolul său nu s'a terminat, fiindcă scopul n'a fost atins încă" — spune Raymond Dior, ultând probabil de „umanitarismul" jidovesc pe care Talmudul îl propagă și azi, în rândurile lui Izrael, și de anarhismul bolșevic judaic, care numai umanitar nu este.

MISTERELE MOZAISMULUI

Dar să mergem mai departe, pe calea mărturisirilor lui Raymond Dior:

„Nu există rabin sau credincios care să cunoască complect cărțile sacre. Imensitatea textelor, varietatea comentariilor, obscuritatea voită care le înconjoară, obligă pe acei cari vor să le interpreteze, să se specializeze. Unii sunt talmudiști, alții cabaliști, cea mai mare parte însă sunt rabini occidentali raționaliști, educați în seminarii, cari se mărginesc însă să le dea o cunoaștere superficială, de ansamblu.

Complexitatea problemelor religioase a dat lui Izrael o reputație de mister, de rituri secrete și rău

N'ARE NEVOIE DE EXPLICAȚIE! (caricatură de Stauber 1851).

făcătoare, de magie, pe care evul mediu a adus-o la modă. De altfel, din necesitate și poate și din plăcere, rabinii au făcut tot ce le-a stat în putință, ca să ascundă studiile și ceremoniile lor. De frica persecuțiilor, ei au utilizat semne convenționale în scrierile lor, au inventat hârtia specială pentru corespondența secretă, au găsit puncte de reper, în limbi diferite, iar necunoașterea ebraicei clasice, adăogată la deformările gramaticale și la dialectele pe cari evreii le-au adoptat în cursul peregrinărilor din istorie, au pus pe curioșii din epoca noastră, în fața unui monstruos amalgam.

Pentru a da o idee clară pe cât e posibil asupra religiei judaice, vom da o succesiune de imagini de ansamblu:

I. CĂRȚILE RELIGIOASE

a) *BIBLIA este o operă fundamentală. O colecție de 24 cărți sfinte, separate în 3 grupuri: LEGEA, PROFEȚIILE și SCRIERILE.*

Legea cuprinde cele 5 cărți ale lui Moise *(faimoasele table ale Legii), adică:* Geneza, Exodul, Leviticа, Numerile *și* Deuteronomul.

Aceste 5 cărți ale lui Moise formează THORA. Textul este caligrafiat pe fâșii lungi de pergament, de mai mulți metri lungime, ale căror extremități sunt fixate pe lemn sculptat. Cititorul poate astfel să desfășoare fâșia, după cum dorește, pentru a găsi rugăciunea din acea zi.

Sulurile sunt înfășurate într'o stofă prețioasă și așezate într'un cufăr, un fel de tabernacol, ascuns în spatele unei perdele de catifea, în templu.

Unele sinagogi bogate posedă mai multe THORA. Ele sunt purtate în procesiune odată pe an.

Confecționarea THOREI îmbracă un ceremonial riguros și este încredințată unor specialiști: „Seforim", *cari întrebuințează cerneală variată. O peniță specială servește la scrierea simbolului numelui lui Iehova. Seforimul trebue să-și spele mâna sau chiar să facă baie înainte de a scrie acest nume. De multe ori Seforimul trebuie să facă 10 băi pe zi.*

Scriitorul sacru, pentru a lucra, trebuie să-și ascundă barba sa în Talis, o eșarfă cu ciucuri, neagră cu alb, care-i acoperă capul și umerii. Apoi își pune pe frunte o cutie consacrată în care se găsește un fragment din Lege. Brațul și mâna stângă sunt acoperite cu o curea de mătase albă.

Redactarea unei Thora durează ani de zile.

THORA la evrei, este ceiace e Pentateucul la creștini.

In aceiaș Thoră sunt cărțile lui Josué, ale Judecătorilor, ale lui Samuel, ale Regilor, ale lui Isaia, ale lui Ieremia, ale lui Ezesiel, ca și cărțile a 12 profeți de mai mică importanță.

Scrierile sunt un ansamblu de opere poetice, morale, ca Psalmii, cartea lui Job, Cântarea Cântărilor, Ecclesiastica, Cronicile, etc...

TALMUDUL DELA IERUSALIM ȘI TALMUDUL DELA BABILON

b) TALMUDUL DELA IERUSALIM ȘI TALMUDUL DELA BABILON, *cari sunt redactate din anul 500 înaintea lui Christos până la 1400 după Christos. Peste 2000 de rabini au colaborat la această lucrare. E o alcătuire gigantică de comentarii din Biblie, sfaturi, prescripțiuni medicale, religioase, civice, legislative, higienice, familiale, istorice, filozofice, contradictorii și adesea extravagante. Subtilitatea rituală se alătură cu rețetele pentru gospodine sau cu sfaturile către tineri; cele mai drastice sentințe cu ghicitorile sau cu problemele de acest fel:* „Ce trebuie să facă mai întâi Marele Preot: să-și pună cămașa sau pantalonii?"

In Talmud se găsesc bazele Dreptului Roman, poezii, povești sentimentale, religioase, superstiții, legende. Intr'un cuvânt: toate ideile care au trecut prin capul rabinilor timp de 19 secole.

Vă închipuiți ce materie extraordinară de discutat, de comentat, pentru sutele de mii de credincioși, de seminariști, cari au cercetat aceste formidabile colecții! Cei cari taie firul de păr în patru, au tresărit de bucurie. Ce șansă nesperată să te repezi la acest isvor de subtilități, să-ți petreci zilele și nopțile la cald, cu căciulița de blană pe cap, ca „să discuți cazul", să inventezi explicații noi, în sânul ghetto-ului, la adăpostul privirilor păcătoșilor de goimi!!

Talmudul a fost închisoarea spirituală a lui Israel, un fel de circ în care trebuia să se învârtească gândirea.

Talmudul a fost ars în numeroase rânduri de către autoritățile statelor creștine.

Cele mai celebre ediții ale Talmudului s'au imprimat la Veneția, unde jidanii s'au bucurat totdeauna de mai multă siguranță. Ediția cea mai bogată este a lui Bomberg, în 12 părți, și e datată din 1520.

c) LEGEA A DOUA (Mischna).

A fost redactată în anul 200 după Christos de către Iuda cel Sfânt. Un mănunchi de principii, tradiții, regulamente. Este într-o câtva un fel de „reîmprospătător de memorie" *întrebuințat de evreii dispersați.*

d) **MANA TARE (Iad Șazaca) este scrisă în evul mediu de către evreul spaniol: MAIMONIDE. Această carte este un rezumat al Talmudului, o încercare de punere la punct.**

e) CELE 4 TURNURI (Arbaa Turim), este iarăși o tentativă de codificare a principiilor talmudice, foarte apreciată de rabinii însărcinați să dea sentințe. A fost scrisă la 1340 după Christos.

f) CARTEA PURTARII (Schilkhan Arasch).

Este un mănunchi de prescripțiuni, de reglemente pentru viața publică și familială. A fost întocmită de JOSEF KARO, evreu spaniol și de către colaboratorii săi, în 1500.

Există, în plus, un număr oarecare de lucrări analoage, tratând despre regulele Talmudului. Enumerarea lor ar fi plictisitoare. Citâm totuși Gemara *(Punere la punct adăogată) care constitue împreună cu* Legea a Doua *citată mai sus, comentariul Talmudului cel mai mult căutat.*

g) ZOHAR (Sefer Ha-Zohar), sau, adică, așa zisa „CARTE A SPLENDOARII", un fel de carte cabalistică, atribuită lui Moise de Leon. A fost scrisă în secolul al XIII-lea și este o explicație a Thora-ei, prin metode teozofice, dar foarte obscure.

Urmează apoi:

O serie de LUCRARI CABALISTICE anterioare sau posterioare lucrării ZOHAR, ca de exemplu BAHIR sau Cartea Minunată, Sefer Sezira sau Cartea Creației, etc...

Se remarcă influența evreilor spanioli sau Sefardini, în redactarea acestei gigantice biblioteci.

II. Sectele: „Miracolul" Rabinilor

In ce privește sectele, jidanii se împart în următoarele organizațiuni:

a) Evreii raționiști, sau ortodoxi, așa zișii RABINIȘTI.

Aceștia constituesc marea majoritate a adepților iudaismului și formează organizația oficială pe care o întâlnim mai des în Europa. Dispun de seminare, școli, sinagogi, dirijate de către un consistoriu, având ca șef un mare rabin.

Secta aceasta recunoaște Biblia, Talmudul, Tablele Legii. Credincioșii respectă în general toate prescripțiunile cari îl găzduiau și transformându-l într'un organism impermeabil. Această unitate a dat putință lui Izrael să țină piept inamicilor și să le opună un bloc de granit, după cuvintele lui Isaiia, care spune:

„Poporul meu, intrați în secretul camerii voastre; închideți ușile după voi, și ascundeți-vă puțin, pentru moment, până ce mânia va trece".

JIDOVUL RATACITOR (de Gustav Doré, 1750)

Talmudul a fost ars în numeroase rânduri de către autoritățile statelor creștine.

Cele mai celebre ediții ale Talmudului s'au imprimat la Veneția, unde jidanii s'au bucurat totdeauna de mai multă siguranță. Ediția cea mai bogată este a lui Bomberg, în 12 părți, și e datată din 1520.

c) LEGEA A DOUA (Mischna).

A fost redactată în anul 200 după Christos de către Iuda cel Sfânt. Un mănunchi de principii, tradiții, regulamente. Este într-o câtva un fel de „reîmprospătător de memorie" *întrebuințat de evreii dispersați.*

d) **MANA TARE (Iad Șazaca) este scrisă în evul mediu de către evreul spaniol: MAIMONIDE. Această carte este un rezumat al Talmudului, o încercare de punere la punct.**

e) CELE 4 TURNURI (Arbaa Turim), este iarăși o tentativă de codificare a principiilor talmudice, foarte apreciată de rabinii însărcinați să dea sentințe. A fost scrisă la 1340 după Christos.

f) CARTEA PURTARII (Schilkhan Arasch).

Este un mănunchi de prescripțiuni, de reglemente pentru viața publică și familială. A fost întocmită de JOSEF KARO, evreu spaniol și de către colaboratorii săi, în 1500.

Există, în plus, un număr oarecare de lucrări analoage, tratând despre regulele Talmudului. Enumerarea lor ar fi plictisitoare. Citâm totuși Gemara *(Punere la punct adăogată) care constitue împreună cu* Legea a Doua *citată mai sus, comentariul Talmudului cel mai mult căutat.*

g) ZOHAR (Sefer Ha-Zohar), sau, adică, așa zisa „CARTE A SPLENDOARII", un fel de carte cabalistică, atribuită lui Moise de Leon. A fost scrisă în secolul al XIII-lea și este o explicație a Thora-ei, prin metode teozofice, dar foarte obscure.

Urmează apoi:

O serie de LUCRARI CABALISTICE anterioare sau posterioare lucrării ZOHAR, ca de exemplu BAHIR sau Cartea Minunată, Sefer Sezira sau Cartea Creației, etc...

Se remarcă influența evreilor spanioli sau Sefardini, în redactarea acestei gigantice biblioteci.

II. Sectele: „Miracolul" Rabinilor

In ce privește sectele, jidanii se împart în următoarele organizațiuni:

a) Evreii raționiști, sau ortodoxi, așa zișii RABINIȘTI.

Aceștia constituesc marea majoritate a adepților iudaismului și formează organizația oficială pe care o întâlnim mai des în Europa. Dispun de seminare, școli, sinagogi, dirijate de către un consistoriu, având ca șef un mare rabin.

Secta aceasta recunoaște Biblia, Talmudul, Tablele Legii. Credincioșii respectă în general toate prescripțiunile cari îl găzduiau și transformându-l într'un organism impermeabil. Această unitate a dat putință lui Izrael să țină piept inamicilor și să le opună un bloc de granit, după cuvintele lui Isaiia, care spune:

„Poporul meu, intrați în secretul camerii voastre; închideți ușile după voi, și ascundeți-vă puțin, pentru moment, până ce mânia va trece".

Punga sau Cnutul (după o caricatură a lui Daumier din 1855)

ceptele, sărbătorile și riturile, din care o parte au fost abandonate.

Majoritatea evreilor din statele occidentale și centrale ale Europei respectă numai două sau trei mari sărbători, ca: anul nou (Roscha-Schana), ziua expiațiilor (Yom Kippur). Celelalte, cum ar fi Paștele (durata opt zile) sărbătoarea zilei când Iehova a dat lui Moise tablele legii, sărbătoarea Colibelor (7 zile), Purimul (triumful Esterei asupra lui Aman), etc., sunt ținute mai mult în Orientul Europei; așa cum se petrece, dealtfel, și cu Sabbatul (ziua de sărbătoare și de odihnă săptămânală).

O a doua sectă sunt:

b) HASSIDISIMII, *adică pioșii, purii, simplii, cari sunt mai numeroși în Europa orientală, reprezentând ramura jidanilor reacționari în contra evoluției. Această sectă a fost lansată în secolul al XII-lea de către un umil căruțaș galițian: BAAL SCHEM. Profund mistic,* Hassidisimul *face apel la sentimentalitatea populară, la forțele spirituale, spre deosebire de Talmudismul juridic și implacabil. Adepții Hassidismului respectă toate prescripțiunile Cărților, în sensul că cele mai mici gesturi, cele mai neînsemnate gânduri ale lor, jidanii acestei secte, le supun preceptelor, de dimineață de când se scoală și până seara la culcare.*

Hasidisimii s'au devotat studiului cabalei, deși mulțimea nu înțelege absolut nimic din toate mașinațiile rabinilor.

ORTODOXII respectă autoritatea spirituală a rabinilor, merg sau nu la Sinagogă, dau la chetă și atât. HASSIDISIMII, din contră, își dau trupul, bunurile și sufletul rabinilor lor. Ei le încredințează administrarea patrimoniului lor, îi consultă în orice ocazie, le cer sfaturi, binecuvântări, un ajutor veșnic.

Unii rabini au devenit deadreptul miraculoși... în schimbul banilor. Vin de departe credincioșii, să-i consulte, în cazuri de boală, de căsătorii, de afaceri, de scrupule de conștință, spre a le lăsa onorarii grase. Nu sunt puțini rabinii cari au realizat averi considerabile, bucurându-se de o reputație europeană. Rabinul din Gora Calvaria (Guerrer Rebbe), are un prestigiu considerabil în Franța. Onorarile și le fixează proporțional cu averea acelora cari vin să-l solicite.

In fine o a treia și a patra sectă sunt:

c) SAMARITENII *puțin la număr, care n'au părăsit niciodată Palestina, imaculați printre imaculați, nerecunoscând ca scriere decât THORA și, însfârșit, KARAITII, legați numai de Biblie, cari sunt răspândiți în mici grupuri, în toată Europa Orientală.*

III. PRINCIPIILE RELIGIEI JIDOVEȘTI

Bazele filozofice ale religiei evreești se cuprind în Biblie. Ele sunt simple, afirmă și proclamă: existența unui singur Dumnezeu (monoteism), imortalitatea sufletului, suferințele și recompensele, domnia Dreptății jidovești într'o lume regenerată.

Monoteismul constitue nota aparte a sistemului. Provine el în urma unei reacțiuni intelectuale contra principiilor anarhice panteiste îndrăgite de antichitate, sau corespunde impresiunei că dreptatea pe care o vrea Izrael este mai ușor de satisfăcut de ființa unui Dumnezeu singur, decât de către o mulțime de divinități care se concurează? Nu este ușor de răspuns. Se remarcă, în orice caz, că acest monoteism convine perfect unei populații nomade, care se pregătește să străbată lumea: „este practic să iei în bagaje și în inimă un singur Dumnezeu binevoitor, decât o grămadă de mici zei ostili", spune Raymond Dior.

Religia jidanilor este sinteza întregii discipline a poporului judeu. Totul la jidani — viață familială, raporturile sociale fie dintre ei, fie cu străinii, principiile comerciale, etc. — se codifică prin religie.

Au și jidanii falsii lor Messia

Datorită fanatismului ei, religia lui Izrael n'a prea avut schisme. Jidanii consideră creștinismul drept o schismă a religiei lor. Nu prea gravă însă. Își fac un punct de mândrie din sancțiunea drastică pe care au aplicat-o... Mântuitorului Christos.

Mai mult decât de schisme, religia mozaică a fost lovită de apariția atâtor falși Messia, vizionari sau aventurieri. Cel mai celebru dintre ei, este unul numit: SABBATAI CEVI, care a fost gata să distrugă pentru totdeauna pe Izrael. Povestea lui este următoarea:

Originar din Smirna, de o frumusețe răpitoare, Sabbatai se distinse, încă din timpul adolescenței, printr'un dispreț aparent pentru femei și o miraculoasă pasiune pentru studiile cabalistice. Inclinarea aceasta îi dădea chiar o înfățișare misterioasă.

Familia sa, probabil din motive de speculație comercială, ajunsese să-l convingă că în el se încarna Messia, a cărui venire era profetizată pentru anul 1660. Increzător în puterea sa, Sabbatai provoacă, la un moment dat, un imens scandal în lumea jidovească, pronunțând, în limba ebraică, numele oprit al lui Dumnezeu. (In ebraică numele lui Dumnezeu este: Iahvé. Evreul n'are însă dreptul să-l pronunțe niciodată. Il poate invoca pe Dumnezeu sub numele: Elohim *și* Adonai.

Gonit din orașul său, Sabbatai începu să colinde Orientul, în compania unei mulțimi de admiratori. Tatăl său îi plătea cheltuelile. Lumea evreiască era în fierbere.

Dar marea lovitură dată judaismului, fu săvârșită în clipa în care Sabbatai plin de orgoliul său messianic hotărî nunta lui cu Thora (Cartea sacră), la unul din numeroșii săi rabini adepți dela Salonic. Judaismul făcea spume. Sabbatai fu expulzat și de acolo, ajungând la Cairo, la unul din fanaticii săi. Printr'o întâmplare extraordinară, apăru în aceiaș vreme o tânără fată din Amsterdam, care se credea sortită să se mărite cu Messia. Ea nu cunoșteă pe Sabbatai Cevi. Acesta trimise după ea. Și într'adevăr se căsători cu dânsa.

UN NOU REGE AL IUDEI

Perechea vizită numeroase țări: Palestina, Egiptul, însoțită de un convoi numeros de fanatici. Un seminarist: Nathan de Gaza, *îndeplinea pe lângă ea funcțiunea de secretar-profet. El inundă comunitățile evreești din Europa cu proclamațiuni. Mulțimile lui Izrael se agitară, o parte din cler se lăsă convinsă: marea migrațiune, reîntoarcerea în țara făgăduinței, începu să se organizeze în toate ghetto-urile Europei.*

Sabbatai, în fine, se proclamă în mod oficial Regele Iudeilor. Felul în care au decurs împrejurările, te fac să crezi că el era un convins. Sabbatai se îmbarcă pentru Constantinopol, spre a merge la Sultan, stăpânitorul Palestinei. Poliția turcă îl arestă însă. Inchisoarea sa deveni punctul de atracție al tuturor jidanilor. Pelerini din toată lumea se îndreptară spre dânsul, acoperindu-l cu daruri. O agitație formidabilă stăpânea jidaismul.

Noul Messia se dovedi însă curând foarte slab. Se plictisi în închisoare. Se lăsă sedus de Sultan, care-i promise libertatea în schimbul convertirii sale la religia musulmană.

Și Sabbatai Cevi acceptă. Discipolii săi îl imitară. Toate speranțele nebunești concepute în ghetto-uri se prăbușiră în rușine. Elanul mistic avea aripile frânte.

Unii autori jidani afirmă că sabbataismul ar fi putut reuși „însă Sabbatai a fost „torpilat" de către

Jidani ucrainieni învățând Talmudul în Sinagogă

înaltul cler judaic, care se înfricoșase de proectele sale sociale revoluționare".

LUPTELE DINTRE JIDANI DIN EVUL MEDIU

Un alt Messia: LOEB FRANK, agită pe jidanii din Germania către anul 1750. Mișcarea falimentă însă imediat, pierzându-se în catolicism.

In timpul Evului Mediu, perioadă de disperare pentru poporul lui Israel survenră însă două mari mișcări de liberare intelectuală: opera lui MOISE MAIMONIDE și redactarea „Cărții splendoarei" **(Zohar) de către Moise de Leon. Maimonide (1135—1204), mare filozof, clarifică gândirea evreiască, puse ordine în Talmud și luptă contra ierarhiei sacerdotale. Impregnat de gândirea greacă, de filozofia lui Aristot, dorința sa a fost să elibereze pe Evrei de fantomele profetice care-i stăpâneau.**

Talmudiștii au protestat însă cu disperare. Rabinii și credincioșii lor s'au împărțit în două tabere vrăjmașe, excomunicându-se reciproc. S'a ars cartea maimonistă „Ghidul rătăciților". **Pacea nu veni decât după mulți ani de luptă, după ce Inchiziția catolică punea pe adversari de acord, aruncându-i pe toți împreună pe ruguri.**

Mereu misterul lui Izrael

In ce-l privește pe MOISE DE LEON, poet dotat cu o prodigioasă imaginație, lupta lui urmărește să dea lui Izrael o nouă forță, în setea de mister care îl chinue.

Strângând la un loc toate secretele cabalistice, inclusiv câteva pasagii din Talmud, Moise de Leon redactă în limba chaldee „ZOHAR" (Cartea Splendoarii). Foarte inteligent, el înțelesese că scepticismul coreligionarilor săi nu va putea rezista în fața unei cărți în mod atât înconjurată de mister. Inventă în consecință o poveste fantastică a unui manuscris redactat odinioară de către un bătrân savant, care se pierduse, fusese regăsit și din nou dispăruse, pentru ca după numeroase peregrinări, să fie găsit în curtea propriei sale case, în Spania.

Intregul popor judeu, inclusiv rabinii, se năpusti avid de curiozitate asupra „Zohar-ului". *Izrael, citind cu înfrigurare textul învechit al Talmudului, descoperea cu admirație un univers supranatural, cu toate că nu pricepea mare lucru: temele cabalei erau, prin însăși esența lor, prea greu de pătruns.*

Robii cabalei și superstițiilor

Religia mozaică se învăluia astfel, în decursul secolelor, tot mai mult de mister. Așa cum a rămas de altfel până în zilele noastre Nimeni n'a putut să-i pătrundă nici sinceritatea, nici morala. Din contra, faptul că întotdeauna principiile ei... etice au fost ținute ascunse, au justificat credința populațiilor nejidănești că în religia lui Izrael se ascunde Satana, că în această religie care nu vrea să se mărturisească stă toată forța Răului, geneza scelerateței lui Izrael,

Ca să vă dați seama de curiozitatea, de straniul acestei religii, iată de ex. ce fel de probleme își propune să dezlege Talmudul: „Un trecător găsește mai multe fructe strânse grămadă în piață. Trebuie să le dea înapoi sau să le păstreze? Cui să le înapoieze însă? Mai întâi cine le-a văzut întâi, cine le-a adunat? Poate ar fi mai bine să le lase acolo. Dar dacă vor putrezi? Mai bine să declare rabinului ce-a găsit; dar un hoț poate surveni între timp! Dece să nu le mănânce mai

(Continuare în pag. 6-a)

SA NE CUNOAŞTEM DUŞMANII !

2[illegible] de milioane de jidani în întreaga lume. România în fruntea tuturor naţiunilor, ca procentualitate de populaţie jidovească: 10% jidani. Asfixia catastrofală a tuturor oraşelor, cutropite de parazitismul izraelit

(Continuare din pagina 5-a)

bine pe loc? Da, dar este un sac pe pavaj. In acest sac au fost ţinute desigur fructele. Ele nu sunt deci abandonate. Proprietarul poate să vină dela un moment la altul. Dar dacă nu vine? *etc., etc... Şi nu se mai termină.*

„Este — spune Raymond Dior — atâta aglomeraţie, atâta zăpăceală de sentinţe, de legende, în textele scrise, atâta superstiţie în obiceiurile locale, încât trebuie să-ţi iei câmpii

Se întâlnesc încă astăzi oameni, în Polonia, care vă vorbesc de „ochi rău"; alţii cred cu toată convingerea, de ex., că nu trebue niciodată să „pronunţi, cu glas tare nunumărul de persoane adunate la o întrunire, fiindcă se spune în „EXOD": Când vei face recensământul copiilor lui Israel, fiecare din ei trebue să dea Eternului, răscumpărarea persoanei sale, pentru a nu fi loviţi de ciumă atunci când vor fi număraţi".

NU TE UITA IN OGLINDA!

Iată şi alte exemple:

— Să nu te uiţi într'o oglindă Sâmbăta seara: s'a întâmplat adesea ca persoane care au făcut aşa au primit pe obraz, dela o mână invizibilă, o palmă a cărei urmă nu a dispărut.

— Nu vorbiţi diavolului, şi nu pronunţaţi niciodată numele său în timpul nopţii, nici sub alt nume mai apropiat, căci altfel riscaţi să-l atrageţi în locuinţa voastră.

— Nu vă faceţi niciodată patul cu fulgi de găină, căci astfel un bolnav nu va putea să-şi dea sufletul, iar agonia lui va fi interminabilă.

— Nu trebue să se spună despre un tânăr că va moşteni o avere mare când tatăl său va muri. Aceasta atrage nenorocire. Ci spuneţi: acest tânăr va moşteni o mare avere când, după 100 de ani, tatăl său va închide un ochi.

— Unghiile trebue să fie tăiate în ordinea următoare: degetul gros, degetul din mijloc, degetul mic, indexul şi apoi inelarul. Rămăşiţele de la tăiat trebuesc arse. In ceiace priveşte părul tăiat, nu trebue aruncat înainte de-al scuipa de trei ori. Aceasta pentruca să alungaţi vrăjitoarele.

Jidanii au şi zile nefaste, epoci când este periculos să întreprinzi ceva: ziua lui Omer, de exemplu, între Paşte şi Înălţare; sau cele 3 săptămâni cuprinse între 17 Tamuz şi 9 Ab.

Visele constitue la jidani mare lucru. Mai cu seamă când cel ce a visat nu le-a găsit un tâlc, el poate şi a doua zi şi chiar în fiecare an la acea dată, căci se spune în Talmud: „Orice vis neinterpretat este ca o scrisoare necetită".

SMULGEREA BARBILOR

Imaginaţi-vă existenţa cotidiană a acestor credincioşi stăpâniţi de aceste superstiţii, de obiceiuri familiale, de obiceiuri locale, de regulamentele ţării unde trăesc, însfârşit de disciplina religioasă. Fiecare gest, fiecare gând, fiecare cuvânt depinde de-o regulă civilă sau rituală. Când, din întâmplare, un act neobişnuit avea nevoie de cercetări în cărţile sfinte sau de o consultare a rabinului calificat, se discuta pe tema aceasta în mod in-

ALT JIDAN ELEGANT
(Paris 1785)

terminabil asupra cauzelor şi consecinţelor, membrul cel mai erudit al familiei comentând evenimentul la sinagogă. Familiile bogate îşi angajau totdeauna un om de ştiinţă. Acest rol a fost mult timp îndeplinit, la jidanii din Europa centrală, de către „ginere". El îşi petrecea zilele consultând Talmudul, recitând cu voce domoală versetele, bălăngănindu-se, cu eşarfa pe umeri. Se auzea, ieşind din sinagogă, un zumzet monoton, era melopeea ginerilor, a oamenilor pioşi care citeau Legea. Nenorocire acelula, care se distra cu ocupaţiuni impure, cu lecturi în limbă profană! Câţi socri nu şi-au gonit ginerii în secolul al XIX-lea, din cauză că au citit „Jidovul rătăcitor" de Eugène Sue.

Pasionaţii, studioşii, îşi smulgea fire de păr din barbă şi le lăsau printre paginile cărţilor, ca dovadă a atenţiei lor. Se găsesc probe de acest snobism mistic în volumele „Revistei de studii evreeşti" dela Biblioteca Mazarine din Paris, „mărturii" tangibile ale unui lector asidu.

Inovatorii, aceia cari adică găseau necesar să respecte unele prescripţiuni higienice sau alimentare, dictate de Moise, erau acuzaţi de sacrilegiu. Interzicerea de a mânca carne de porc nu are altă explicaţie decât imposibilitatea de a conserva această carne, într'o ţară caldă, cu clima toridă, aşa cum au trăit jidanii când Moise le-a dat legile sale. Tot astfel şi cu obligaţia să întrebuinţeze vase de bucătărie special afectate mâncărurilor cu lapte sau mâncărurilor cu carne; ori cu baia rituală, cu tăerea animalelor, cu circumciziunea, în care Moise a urmărit să prevadă reguli de higienă socială, dar pe cari mintea înfierbântată de superstiţii a lui Izrael, le-a ridicat la rang de dogmă religioasă, provocând adeseori conflicte cu autorităţile de stat creştine şi înăsprind astfel soarta... poporului ales.

Am dat numai câteva vagi indicaţiuni asupra religiei jidanilor. Religie de mister, de superstiţie şi de cabală, pe care, aşa cum am mai spus, nici rabinii cei mai savanţi, după o viaţă întreagă de studiu, n'au putut s'o pătrundă în toate adâncimile şi mai ales în întreaga ei întunecime.

Se înţelege uşor, în aceste condiţii, că e greu să se vorbească de spiritul rău sau de spiritul bun, al religiei lui Izrael. Mozaismul a rămas complet străin popoarelor în mijlocul cărora au trăit jidanii. Şi dacă omenirea a putut afla unele lucruri — în special cu privire la Talmud — aceasta s'a datorat exclusiv indiscreţiilor făcute de unii rabini — cari în cursul secolelor — s'au convertit la creştinism. Incolo această religie a rămas un mister, sporit considerabil prin fanatismul populaţiei izraelite.

Calul troian al Iudei

Un fapt se desprinde însă luminos din întreagă istorie a lui Izrael: mai mult decât la oricare alt popor, la jidani religia a fost chiagul naţionalităţii. Deşi dispersaţi pe întreaga suprafaţă a globului, deşi loviţi şi măcinaţi de atâtea acte de violenţă ale naţiunilor pe cari le-au invadat, Izrael, graţie exclusiv tradiţiei sale religioase, a rămas întreg.

Jidanii au constituit în toate părţile şi în toate vremile — aşa cum sunt şi astăzi şi vor fi totdeauna — un corp străin, în diversele organisme naţionale. De ce? Fiindcă religia n'a fost la ei numai dogmă spirituală, dar, în acelaşi măsură, lege socială, economică şi juridică.

Izrael este, din acest punct de vedere, de invidiat. Şi noi n'am putea, desigur, decât să-l aplaudăm şi să-i luăm ca exemplu fanaticul său tradiţionalism, fervoarea credinţelor sale, dacă n'am vedea în acestea un pericol imens pentru existenţa noastră, o primejdie care ameninţă, în genere, toate naţiunile.

Intr'adevăr dacă poate să ne fie indiferent ce se petrece în sânul oricărui popor, care are Patria, Statul său, nu tot astfel stau lucrurile cu jidanii; Izrael n'are Patrie, n'are Stat. El vrea să şi le facă pretutindeni unde se găseşte răspândit, azi, bineînţeles în paguba naţiunilor, în mijlocul cărora locueşte. Pot oare popoarele creştine, geloase de independenţa lor, să tolereze statul în stat pe care îl fac jidanii, cărora religia le dă o consistenţă organică naţionalistă, de granit?

Fără îndoială că nu! Religia lui Izrael este un imens pericol pen-

UN JIDAN ELEGANT
(Berlin 1804).

tru viaţa naţiunilor, fiindcă ea constitue piatra unghiulară a existenţei izraelite şi indirect, unul din fermenţii disoluţiei naţionale a popoarelor, cari tolerează, în sânul lor, calul troian al Iudei.

1.5% DIN POPULAŢIA LUMII

Dar nu numai cu religia lor, jidanii sunt o primejdie de moarte Jidanii nu tin în mâinile lor numai toate pulsaţiile de viaţă economică, de pe întregul glob. Nu sunt — aşa cum vom arăta — numai bancherii cei mai importanţi ai lumii, consilierii financiari ai tuturor guvernelor, capii tuturor trusturilor comerciale, industriale şi de armament. Nu sunt periculoşi numai fiindcă au — în arsenalul lor — armele cele mai odioase ale speculaţiunei. Nu. Reprezintă o mare primejdie, pentrucă, pe lângă faptul că sunt un mare popor, au în avantajul lor şi o extraordinară putere de procreaţie.

Izrael numără azi în toată lumea circa 28 de milioane de suflete. O statistică precisă nu există. Şi nici nu se poate face, pentru motivul că există un cuvânt de ordine, pe care Izrael, spre a-şi ascunde puterea sa în lume, l-a dat mai de mult. Lozinca aceasta, ascultată cu religiozitate, spune: **Disimulaţi-vă! nu vă mărturisiţi nici sentimentele, nici cine sunteţi şi cui aparţineţi, până când nu va bate ceasul lui Izrael"!** Consecvenţi acestui cuvânt de ordine, jidanii se eschivează — prin diverse subterfugii — dela recensămintele cari se fac în fiecare stat. Invocă naţionalitatea ţării respective şi îşi schimbă religia ancestrală cu aparenţa liberii cugetări.

2 milioane în România

Un criteriu aproximativ pentru numărătoarea lor ar fi cifra cotizanţilor în asociaţiile izraelite confesionale. Cifră care se ridică la 17 milioane, dar care nu poate constitui o indicaţiune precisă, fiindcă nu toţi jidanii sunt contribuabili ai societăţilor jidoveşti. Unii dintre ei sunt, din contră, muritori de foame. Că este aşa o dovedeşte faptul că Polonia deşi are 3½ milioane de jidani, nu este trecută pe tablourile cotizanţilor, decât cu 1.200.000 de jidani; iar România, cu aproape 2 milioane, nu este înscrisă între cotizanţi, decât cu 560.000 de suflete evreeşti.

Unii autori evaluiază numărul jidanilor în întreaga lume la 39 de milioane. Jidanii îl reduc la 17 milioane. Sigur este însă că populaţia jidovească pe glob, numără cel puţin 23 de milioane de suflete. Raportată la întreaga populaţie mondială, de circa 2 miliarde, fiinţa lui Israel reprezintă cam 1,5%, repartizată astfel:

Statele Unite	6.700.000
Rusia	5.200.000
Polonia	3.600.000
România	1.900.000
Germania	500.000
Anglia şi Dominioane	950.000
Franţa cu Coloniile	650.000
Palestina	550.000
Argentina	380.000
Austria	350.000
Ungaria	300.000
Lituania	230.000
Olanda	210.000
Irak	200.000
Letonia	130.000
Grecia	120.000
Iugoslavia	110.000
Belgia	108.000
Turcia	106.000
Bulgaria	103.000
Egiptul	102.000

UN PROGROM IN RUSIA (1825)

IERUSALIMUL ASA CUM ERA IN 1912

Record mondial în... jidani

Restul de 5 milioane se găsesc, sub 100.000 de suflete, în toate celelalte ţări: Italia, Elveţia, Brazilia, Mexicul, Uruguay, Siria, Persia, India, Iemen, Afganistan, China, Tripolitania, Suedia, Danemarca, Portugalia, Norvegia, Finlanda, Cuba, Chili, Dantzig, Japonia, etc., etc.

România — cum vedeţi — are nenorocul să fie pe scara ţărilor cu cea mai numeroasă populaţie jidovească, a patra din lume. Şi nu numai atât. E şi altceva mult mai grav. Anume: deţine primatul mondial ca procent de jidani. Intr'adevăr cei 1.900.000 de izraeliţi dela noi, faţă de populaţia totală a României, de 19 milioane de locuitori, reprezintă 10%. Procentaj până la care nu ajung, nu numai Statele Unite şi Rusia, dar nici chiar Polonia.

Val de lăcuste asupra oraşelor

Dar la impresionanta cifră de 28 de milioane de jidani, se mai adaugă şi alte agravante: stăpânirea completă a oraşelor şi natura parazitară a activităţii izraelite.

In mai toate ţările, populaţia jidovească este masată la oraşe. Ştim, desigur, care este rostul oraşelor şi ce funcţiuni economice şi morale, trebuie să îndeplinească centrele urbane, ca exponente ale vieţii naţionale. Oraşul nu trebuie să se limiteze a fi numai oglinda specificului naţional al unei regiuni sau mijlocul de valorificare economică a provinciei în care stă înfipt. El are datoria să fie un stimulent continuu de viaţă intelectuală, de progres, o făclie de lumină capabilă să desţelenească bezna regiunilor rurale, înconjurătoare ale oraşului.

Ei bine, pretutindeni, jidanii au năvălit ca adevărate lăcuste asupra oraşelor. Din cele 6 milioane 700.000 de jidani aflători în Statele Unite, 3 milioane sunt

ŢARAN ŞI BURGHEZ SE INTALNESC LA CAMATARUL JIDAN
(Nürenberg 1651)

ţionale. Oraşul nu trebuie să se limiteze a fi numai oglinda specificului naţional al unei regiuni sau mijlocul de valorificare economică a provinciei în care stă înfipt. El are datoria să fie un stimulent continuu de viaţă intelectuală, de progres, o făclie de lumină capabilă să desţelenească bezna regiunilor rurale, înconjurătoare ale oraşului.

massaţi la New-York. Restul sunt împărţiţi câte 400. 300, 200 şi 100 de mii, la Chicago, Filadelfia, Boston, Cleveland şi în alte centre.

La Varşovia sunt 400.000 de jidani, la Viena, la Budapesta, la Berlin, la Paris, la Moskova sau la Bucureşti, etc., etc., câte 300.000 şi 200.000.

Mai toate metropolele sunt invadate de Izrael. La Copenhaga sunt grupaţi 93% din toţi jidanii pe care-i are întreaga ţară; la Viena 87%; la Paris 70%; la Londra 67%.

PARAZIŢI, PARAZIŢI

Dar, trecând, pentru moment, peste configuraţia sufletească, speculativă, de adevăraţi şacali, a jidanilor, despre care ne vom ocupa imediat, iată să vedeţi, statistic, cum se desfăşoară în întreaga lume activitatea jidovească!

Cari sunt meseriile şi profesiunile spre care se înghesue Izrael? Exclusiv cele parazitare! Iată într'adevăr cu ce se îndeletniceşc cele 28 de milioane de jidani, de pe glob:

Comerţ	12.600.000	45%
Industrie	7.200.000	26%
Profesiuni libere	3.400.000	12%
Rentieri, oameni de bancă şi speculaţie	3.900.000	14%
Agricultori	600.000	2%
Servitori, oameni cu ziua la muncă	300.000	1%
	28.000.000	100%

Remarcaţi: 2% în agricultură! Aceasta cu toate sumele considerabile, cheltuite în special de „The Jewish Colonisation Corporation", societatea cu capitaluri formidabile, creiată de baronul Hirsch, asociaţia care face sacrificii imense nu numai pentru Palestina, dar pentru colonizarea jidanilor în toate ţările europene şi extracontinentale.

Şi observaţi, deasemeni: 1% servitori şi oameni de muncă brută! Izrael n'are înclinare sufletească spre asemenea profesiuni! Hamali nu pot şi nu trebue să fie decât goimii!

Un arsenal de luptă infernal

In schimb Izrael are predilecţie pentru profesiunile parazitare, larg speculative şi remuneratorii, pe cari le exercită cu ultima cruzime.

Se întreabă umanitariştii jidani: de ce există antisemitism? Presa lor vorbeşte mereu de huliganism, de sălbătecie, de dictatura obscurantismului reacţionar, naţionalist.

Aş întrebă, la rându-mi: este oare vreun agent mai fervent *al antisemitismului, decât jidanul? Fără specula, odios de neomenoasă a lui Izrael, ar fi existat antisemitism? Precizez: ar fi existat? Fiindcă în realitate antisemitismul nu e de ieri, de azi. E de aceiaş vârstă, e concomitent cu apariţia jidanilor în Europa!*

Romanii, înşişi erau antisemiţi. Aveau un profund dispreţ pentru afaceriştii şi cămătarii jidani. Aversiune şi dispreţ cari s'au transmis, cu vremea, întregii Europe. Dincolo de ban şi de mărirea lui Izrael, jidanul nu cunoaşte simţire, morală şi lealitate. Cât este de adevărat că jidanul e generator, e stimulent de antisemitism, stă mărturie faptul că n'a fost popor în Europa, care să vină în contact cu jidanii, şi să nu irupă în explozii autisemite, uneori de-o violenţă cu adevărat sălbatecă.

ANTISEMITISMUL: REACŢIUNE ECONOMICA ŞI POLITICA

Intreg evul mediu este plin de episoade dureroase pentru Izrael. Sângele jidovesc a curs în valuri pretutindeni în Europa. Mă întreb: este oare vorba numai de un blestem al lui Dumnezeu, care îi urmăreşte pe jidani? Ori ei poartă în însăşi existenţa lor acest stigmat al provocărilor?

In lumina faptelor istorice, pare mult mai probabilă această ipoteză. Progromuri n'au fost numai în Rusia, în Polonia şi în Germania. Au fost pretutindeni pe unde a călcat picior de jidan.

Antisemitismul este, nu numai o reacţiune de ordin economic, dar şi una împotriva amestecului terorist al jidanilor în treburile politice ale naţiunilor. Protestare politică alături de cea economică, în contra speculaţiei neomenoase şi teroarei anarhiste a lui Izrael.

Dacă e d'al meu, nu-i lua dobândă

Jidanii socotesc legitimă, chiar obligatorie, exploatarea, sărăcirea şi îndobitocirea goimului. „Nu e furt şi nu e pedepsit de lege, a-l înşela pe goism" spun ei. Afirmaţia aceasta nu este o simplă invenţie huliganică. Dovadă: ea stă scrisă în chiar legea lui Izrael, reprezintă cuvânt de ordine al Profeţilor. Intr'adevăr iată ce citim în „EXOD", la 25/22:

„Dacă împrumuţi bani celor din poporul meu, să nu-i grăbiţi ca un executor neîndurat şi nici să nu le luaţi dobândă".

Iar „Deuteronomul" la 19/24 şi 15/24 spune:

„Nu veţi împrumuta cu dobândă fratelui vostru, nici bani, nici grâne, nici alt lucru de orice fel; ci numai străinilor. Veţi împrumuta fratelui vostru, ori ce lucru de care are nevoie, fără să trageţi din aceasta vre-un profit".

„Dacă lucrătorul e din poporul meu, îi veţi da chiar în aceia zi plata muncii sale, înainte de asfinţitul soarelui, fiindcă e sărac şi nu are decât acest câştig pentruca să trăiască".

Prin urmare: „DACA E DIN POPORUL MEU", al lui Izrael. Altfel, dacă e STRAIN, îi puteţi lua şi pielea.

NE-AU LUAT HRANA DELA GURA!

Sunt numeroase documente, arhive întregi, cari mărturisesc în-

Adevărată vermină de cadavre

Predispoziţia aceasta a lua Izrael pentru specula pură, îi determină pe jidani ca, în activitatea pe care o desfăşoară în orice ramură, să a-

JIDAN AFRICAN

leagă tot ceiace este mai parazitar, mai ilicit şi mai amoral, dar în acelaş timp şi mai producător de grase beneficii.

Uitaţi-vă, de exemplu, ce se petrece în comerţ! Unde-i găsiţi pe jidani? Acolo unde este o activitate mai dubioasă, adică în comerţul de STUPEFIANTE, de mărfuri de CONTRABANDA, de obiecte primite în GAJ, luate dela FALIMENT sau CONFISCATE, etc. etc. Deasemeni în comerţul de mărfuri FALŞIFICATE, de obiecte pe cari omul le vinde la STRAMTOARE, pe oricât. Aşa dar, cu oricâte riscuri (pe cari Izrael ştie să le aranjeze prin corupţie) dar cu cât mai mari câştiguri. Activitate de adevărată vermină a cadavrelor.

De câţiva ani, de când la noi, la Bucureşti, a falimentat „Muntele de Pietate" *întreaga stradă Sft. Ionică ca şi uliţa Brezoianu, sunt pline de adevărate păsări depradă—jidani, absolut toate, izraelite — şacali ai bieţilor nevoiaşi, bătrâni şi văduve, cari pentru a-şi potoli foamea, îşi înstrăinează ultimele lucruri de preţ, scumpe amintiri de familie. Nici 5% din valoarea lor reală, nu se dă pe aceste obiecte, amanetate, cari nu se mai răscumpără niciodată, fiindcă dobânzile cari se iau trec de 100 la sută, spre a ajunge, uneori, la 1000%.*

Este, în aceste condiţii, antisemitismul o simplă pornire intoleranţă a imaginaţiei înfierbântate a mişcărilor naţionaliste?

Banul: supremul ideal al Iudei

Dar spuneam mai sus, că Revoluţia franceză dela 1789 a fost primul act de emancipare jidovească în Europa. Izrael ar trebui să fie profund recunoscător Franţei şi lui Napoleon, pe care jidanii — după ce l-au aclamat ca eliberator al poporului ales — au făcut tot ce le-a stat în putinţă ca să-l dărâme.

Recunoştinţa n'are nimic, nici în clin nici în mânecă, cu sufletul lui Izrael, pe care nu-l guvernează decât banul. „Banul este suprema putere a mării noastre", *afirmă sentenţios Walter.*

Judecaţi şi dv., dacă am sau nu dreptate să vorbesc aşa! Citiţi, vă rog aceste rânduri, cu cari „FIGARO" descrie într'un număr al său din Februarie 1883, intrarea simbolică a Prusienilor, în 1871, la Paris:

„In spatele centaurilor imperiali, îmbrăcaţi în fier, sclipitori pe caii lor, pe cari călăreau ca pe nişte cleşte, iată câteva persoane bizare, învăluite în mantale lungi, negre, cu obraji prelungi, cu ochelari de aur, cu părul lung şi barba roşcovană şi murdară, cu perciuni unsuroşi pe cari îi umbresc pălării lor cu borurile largi. Sunt bancherii jidani, **„Isacii Laquedem"** rătăcitori, cari urmează armata germană, ca adevăraţi corbi. Sunt pasările de pradă cari vor scoate Franţa la mezat. După Statul Major militar german, iată vine şi statul major al ghettourilior"!

Ar fi însă copilăresc să ne închipuim că banul, care guvernează sufletul lui Izrael, reprezintă pentru judaism numai un ţel de satisfacţii materiale, de bucurii intrinsece ori exterioare, de viaţă largă, aşa cum aurul ştie să confere. Nu. Banul trebuie să asigure deopotrivă mărirea lui Izrael. Banul constitue, în ochii lui Izrael, o armă supremă de teroare politică, de îngenunchere a popoarelor creştine la picioarele Iudei.

Poate că nimic nu ilustrează mai viu, această realitate ,decât drama lui Napoleon, răsturnat de faimoasa casă de Rotschild, nu numai în clipa splendoarei Lui supreme, dar atunci când luase, sub aripa Sa, judaismul universal. Izrael simţia nevoia unei protecţii. Dar între această protecţie a Împăratului şi grija lui Izrael, ca Napoleon să nu devină prea periculos, prin marea putere pe care o acumula continuu, jidanii n'au stat mult la gânduri. Casa Rotschild a primit ordine în consecinţă. Rotschild s'a executat: armatele Europei, ostile Imperiului, s'au coalizat în grabă şi Napoleon s'a prăbuşit.

Urmăriţi, spre a vă convinge de teroarea politică a ghettourilor, aceste fragmente de scrisori şi de mărturisiri:

„un locuitor din Frankfurt care

Inainte de Revoluţia dela 1789...

este acum la Paris şi care se numeşte Rotschild, se ocupă în primul rând să trimită bani din Anglia la Dunkerque...

Aceşti bani sunt destinaţi pentru soldele trupelor lui Welington" (Mollien către Napoleon, 26 Martie 1811).

După Revoluţia dela 1789

„Numai puterea, activitatea şi intervenţia neîncetată a lui Rotschild, mi-au dat posibilitatea să conduc cu energie operaţiile militare"„ (Welington către Împăratul Austriei).

Rotschild „Regele" Franţei

Şi acum alte câteva fragmente edificatoare, cu privire la dictatura Rotschilzilor:

„Austria a avut nevoie de ajutorul lui Rotschild pentru actuala sa expediţie contra Neapolului. Prusia ar fi trebuit să abandoneze constituirea sa, dacă această casă Rotschild nu i-ar fi dat posibilitatea să se menţină. Numeroase state se găsesc în relaţiuni forţate, cu această putere financiară, care profită de această situaţie spre a cere favoruri".

„Imediat ce armata se va instala la Madrid, Rotschild are intenţia să trimită acolo un funcţionar sau pe unul din fraţii săi, pentru serviciul financiar al armatei dar mai cu seamă pentru împrumutul spaniol" (Vilette către ducele d'Angoulême, la 11 Mai 1823).

Acelaş Vilette, în altă scrisoare, la 7 Iulie 1823, spune:

„Rotschild, căruia Regele Portugal pe Regele Ludovic al XVIII-lea să-i acorde această autorizaţie. Aceasta este un exemplu de modul cum puterea banului caută să se amestece în politică. Toţi Rotschilzii din Londra, Viena, Frankfurt şi Paris, sunt aci"...

„Adevărata, singura Casă a Franţei este astăzi Casa din Rue Lafitite. Republica franceză are un Rege care se numeşte: ROTSCHILD (Jules Guèsde).

„Am observat adesea că funcţionarii casei Rotschild duc toate depeşile miniştrilor Franţei, Angliei şi Spaniei şi, în plus, ei sunt însărcinaţi cu corespondenţa schimbată între Curţile dela Neapole şi Roma cu ambasadele lor dela Torino, Paris, Londra, Madrid, Lisabona" (scrisoarea directorului poştelor din Milano, 24 Martie 1825).

„Curierii Casei Rotschild, cari a-

(Continuare în pagina 7-a)

IZRAEL, PRIMEJDIE DE MOARTE A LUMII CREŞTINE

Jidanii sunt pretutindeni, în organismele naţionale, corp străin. Iuda ţine, în mâinele sale, căile de respiraţie ale naţiunilor. O racilă care trăeşte ca o adevărată vermină pe cadavre

(Continuare din Pag. 6-a)

sigură legătura între Paris şi Neapole, trecând prin Lombardia, trebue să fie consideraţi ca agenţi diplomatici şi trataţi ca atare...“ (decretul din 13 Iulie 1825).

„Ministrul britanic este întotdeauna pus la curent cu tot ceeace se petreçe, de către Rotschild, cu 10 sau 12 ore înaintea sosirii depeşilor din partea Lordului Stuart...“ (scrisoarea lui Talleyrand către d-na Adelaida, sora lui Louis-Philippe).

„De câteva zile am pierdut orice contact cu cabinetul, nu ştim absolut deloc unde sunt miniştrii...“ (scrisoarea lui Solomon Rotschild către Matternick, la 30 Iulie 1830, în timpul revoluţiei).

„Fratele meu a avut ieri ocazia să se întreţină în voie cu Majestatea Sa Regele Franţei. In privinţa Austriei, care-şi întăreşte trupele în provinciile italiene, fratele meu a spus Regelui că urmăreşte cu prea puţină energie acţiunea ascunsă dusă de exilaţii spanioli şi napolitani... Regele i-a replicat că în măsura în care îi permitea situaţia sa de Suveran constituţional, va combate pe revoluţionarii din orice ţară...“ (scrisoarea lui Solomon de Rotschild către Metternick, din 8 Septembrie 1830).

„Tu ştii prea bine că Ministrul afacerilor străine, contele Sebastian, mi-a cerut să mă duc să-l văd în fiecare dimineaţă“. (Scrisoarea lui James de Rotschild către Solomon Rotschild din Martie 1830).

OCULTA FINANŢEI JUDAICE

Ceiace ar fi putut însă, acum două sute de ani, să pară fapt extraordinar, azi nu e decât lucru curent. Rotschilzii s'au înmulţit. Izrael îşi exercită dictatura pe întreaga suprafaţă a globului. Centrala presiunilor politice izraelite, prin finanţa judaică, a fost stabilită la Paris, cu ramificaţii în întreaga lume. Jidanul maghiar FINALLY dela „Banque de Paris, et des Pays Bas“ hotărăşte de soarta lumii. Un jidan BERNARD N. BARUCH este consilierul financiar al Presedintelui Statelor Unite, Roosevelt. Familia Lazard şi Finally fac toate operaţiile guvernului francez, în vreme ce banca Sassoon le execută pe acele ale guvernului englez, în care unul din Sassooni e chiar ministru; ţine banca Kuhn, Loeb & Co. pe ale guvernului american.

Toată Franţa e în mâna finanţei lui Izrael. Bancherii lui Iehova: Bavière, Bernard, Bloch, Bémberg, Cahen, Camondo, Weil, Deutsch de la Meurthe, Dreyfus, Goldschmit, Gunzburg, Halpfon, Léonino, Wenheimer, Oppenheim, Père ire, Salomon, Sautter, Stern, *etc. etc. sunt şi bancherii Franţei.*

Nu putem avea, desigur, decât accente de compătimire, pentru acest capitol de tragedie evreiască. Dar întrucât suntem noi vinovaţi de păcatele cari trebuie să le ispăşească Izrael şi de ce ar trebui să ne sinucidem spre a da viaţă jidanilor? Fiindcă sinucidere a rassei înseamnă a te amesteca, tu Român creştin cu degenerarea izraelită, în căsătorii, pe cari noi le repudiem. Şi moarte înseamnă, deopotrivă, a tolera mai departe corpul străin al judaismului în organismul nostru naţional!

ŞACALII (Caran d'Ache) **1851**

Jidanii fac mare caz de rassismul german, pe care îl înfierează cu toată vehemenţa. „Main Kampf“, *Biblia germană, cartea în care Adolf Hitler îşi legitimează lupta sa, arătând cum a devenit antisemit şi de ce jidanii sunt un imens pericol pentru omenire, a fost şi este înjuriată pretutindeni de Izrael.*

Reactualizând pe FOERSTER — cumnatul lui Nietzsche, care spunea: „Jidanii sunt o rasă perversă“ *şi pe DRUMONT (care vorbea astfel despre rassa ariană:* „Arianul este fiul cerului, veşnic preocupat de aspiraţii superioare. Războiul este adevăratul lui element. Arianul inventează. El este un uriaş copil bun. A rămas fiinţa candidă, care se extazia în evul mediu, ascultând cântece eroice. Arianului poţi să-i faci orice; numai să nu-l plictiseşti. Poţi să-i iei toată averea. N'o să-ţi zică nimic. E în stare, însă, să se înfurie, dacă vrei să-i smulgi un trandafir... Atunci, deşteptat dintr'o dată, el aplică jidanului, care-l exploatează, una dintre acele pedepse teribile, după care jidanul poartă urme trei sute de ani“), *HITLER scrie :*

„Ei bine, eu bravez! Iată şabbăssgoimul !“

Ocultei finaciare, a trusturilor şi cartelurilor, i se suprapune conspiraţia francmasoneriei şi teroarei preset.

Toate lojile francmasonice sunt pline de jidani, în proporţie de 90%. Pentruca să nu mai existe nici o îndoială asupra identităţii francmasoneriei cu judaismul, lojile au adoptat integral, ca ritual masonic, formulele teozofice, obscure şi cabalistice, ale religiei lui Izrael. Toate conspiraţiile judaice, toate atacurile perfide împotriva ideii de naţie şi pilonilor statului burghez, se pun la cale în subteranele lojilor francmasonice.

Presa vine şi ea, cu o contribuţie extraordinară, să sporească primejdia şi să stimuleze aversiunea împotriva lui Izrael. In proporţie de 80—85%, întreaga presă de pe glob, este în mâna jidanilor, cari, în vreme ce atacă furios tot ce este instituţie creştină şi naţională — terorizând pe goimii laşi şi necinstiţi — militează pentru lozincile lui Izrael, pentru punerea în valoare a tot ce este jidovesc, în artă, în litere, în ştiinţă, determinând şi întreţinând toate curentele de anarhie şi de perversiune sufletească a naţiunilor. Calomnia, şantajul, pornografia, ateismul, tot ce este dinamitard pentru legea şi morala creştină, se lăfăie uluitor în coloanele presei izraelite.

2755 DE PUBLICAŢII

Dar jidanii nu se multumesc cu stăpânirea, aproape totalitară, pe care o au asupra slovei tipărite. Pentru chemările lui Israel, pentru cimentarea solidarităţii ce trebue să existe între fiii poporului ales, jidanii întreţin pe întreg globul o presă a lor, tipărită fie în limba ebraică (vechea limbă, sacră, a lui Izrael), fie în idiş (amestec de ebraică cu limba germană veche medievală), sau, însfârşit, în spaniolă (ebraică dospită cu spaniolă, vorbită mai mult în bazinul mediteranian).

Numărul cotidianelor şi perio-

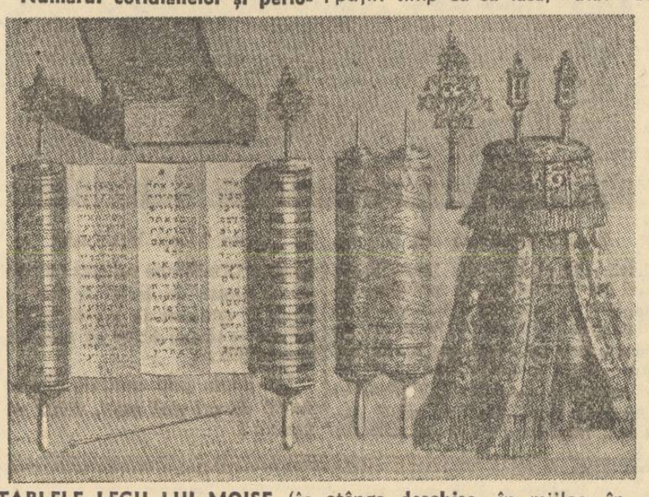

TABLELE LEGII LUI MOISE (în stânga **deschise,** în mijloc, **închise** şi în dreapta **cum sunt păstrate în Templele lui Izrael**

dicelor, pe care Izrael le tipăreşte în întreaga lume, în limba sau dialectele sale ,se urcă la 2755. Atât cât nu are nici o naţiune, nici chiar Germania, cu toate cele 70 de milioane de locuitori ai ei. Repartiţia acestor foi este: 1450 în Europa, 520 în Statele Unite, 785 pe celelalte continente, inclusiv Palestina, în care apar, la o populaţie jidănească de 5-600.000 de suflete, 132 de publicaţii în ebraică pură, mai ales.

„Fără sprijinul unui mare Francez, acest neînsemnat jidan german, n'ar fi putut face astfel de salturi, pe drumul onorurilor, nu i-ar fi trebuit numai aşa de puţin timp ca să iasă, atât de complect şi de strălucit, din cloaca ghetto-ului său. Repet: **I-a trebuit un susţinător, un ambasador, care să-i deschidă uşile şi să-l ajute să fie primit peste tot, în special în lumea politică...**

„Acest francez politicos şi devotat, acest neobosit intermediar, pe cât de activ, pe atât de periculos, vă este tuturor cunoscut. Numele lui e pe buzele dvs! Dar nici unul dintre dv. nu-l veţi numi, fiindcă vă este frică de trei lucruri: **de sabia, de pistolul şi de limba lui.**

„Ei bine! Eu bravez aceste trei lucruri şi-i spun pe nume : este d. CLEMENCEAU“!

Vă întreb: ce-ar mai trebui spus, pentruca să se dea antisemitismului o largă legitimitate? Şi reţineţi, vă rog, această mărturisire: n'am făcut decât să trecem fugitiv în revistă, unele aspecte ale pericolului de moarte, pe care îl reprezintă jidanii pentru naţiunile creştine; primejdie pe care o evocă însişi Profeţii judaismului atunci când înfierează aristocraţia evreiască spunând:

„Prinţii voştri sunt nişte infideli. Ei sunt tovarăşi cu hoţii. Ei iubesc toate bunurile şi nu caută decât câştigul şi interesul. Ei nu fac dreptate orfanei şi văduva nu este apărată de ei“. (Isaiia 23/1.

Sau Ezechiel în 27/22:

Prinţii poporului nostru sunt în mijlocul lui ca lupii, mereu la pândă să-şi fure prada, să răspândească sângele, să corupă sufletele şi să fugă după câştig pentru a-şi satisface avariaţia“.

Vă imaginaţi, toată drama noastră naţională!? Dacă faţă de neamul lor, conducătorii lui Izrael s'au purtat în aşa fel în cât Profeţii au simţit nevoia să-i blesteme, ce trebuie să se fi întâmplat, în istorie, faţă de goimi!?

Veşnicul puroi: corupţia !

Dar nu-i destul! Speculaţiei neomenoase, francmasoneriei, teroarei politice, disimulată prin teroarea financiară, etc., etc., iată vine să li se adauge pacostea corupţiei, groasnicul puroi, ciuma bubonică, de care

Şmil şi Rebeca de plimbă ; goimii îşi fac datoria (1878)

a suferit şi va suferi încă multă vreme întreaga lume creştină.

Corupţia este arma cea mai scelerată şi în acelaş timp cea mai sigură, a jidanului. Este iarba fiarelor cu care se deschid toate porţile pretutindeni, în orice ţară şi în toate timpurile. Este aliatul cel mai preţios al lui Izrael, tovarăşul nedesţlipit al Iudei, capabil să-i îngenunche orice adversitate şi să-i asigure orice complicitate. „In atmosfera... senină a consiliului de ad-ţie jidovesc, dispar toate vechile ranchiune, toate duşmăniile ancestrale. Dacă jidanii ar găsi formula magică a unui loc în consiliul de ad-ţie pentru toţi locuitorii globului — *a spus cineva* — cu siguranţă că ar dispare antisemitismul“. *Corupţia este cea mai groasnică armă din arsenalul de luptă a lui Izrael.*

De aceia ni se pare că, în acest sens, este şi va fi totdeauna actuală, filipica lui MAURICE BARRES, împotriva conaţionalilor săi, şi în special în contra lui Clemenceau, cu prilejul scandalului provocat de excrocul Cornelius Herz, în Franţa:

„Cine dintre noi — spune Barrès — a propus să i se facă loc jidanului, printre noi? Cine l-a introdus, l-a sprijinit şi i-a acordat, atât de repede, acestui străin, naţionalitatea în Franţa? Căci vă daţi seama că nu s'a prezentat singur şi că nu un străin l-a luat de mână şi l-a împins printre noi! A trebuit pentru aceasta un Francez! Şi încă un Francez puternic influent, îndrăzneţ care a fost patronul şi sprijinitorul jidanului, iar acesta clientul şi protejatul său.

Morfina umanitarismului izraelit

Dar să mergem mai departe, fără să ne mai oprim asupra escrocheriilor şi falimentelor celebre jidoveşti, cari au desrămăt sufletul naţiunilor creştine, vreme de atâtea secole.

Jidanii acuză naţiunile creştine cari luptă pentru eliberarea lor din ghiarele lui Izrael, de barbarism şi de reacţionarism. „Ne reîntoarcem la evul Mediu“ *ţipă ei, opunând „umanitarismul“ lor, revendicărilor naţionaliste şi rassismului arian. Simplul fapt că ei înjură mişcările naţionaliste, dovedeşte elocvent împotrivirea lor organică, de a se asimila sau, cel puţin, de a se aclimatiza la năzuinţele naţionale. Ce rost au oare aceste proteste decât să reliefeze naţionalismul şi rasismul judaic?*

Drumont a spus cu drept cuvânt:

„Umanitarism jidovesc? Apostoli ai progresului? Ei aş! „Frumoasele“ **lor teorii n'au fost niciodată decât muzica necesară jidanului ca să adoarmă pe creştin, atunci când îi goleşte buzunarele“!**

Umanitarism jidovesc? Dar cum oare se acordă el cu jaful organizat, pe care totdeauna l-a practicat Izrael împotriva creştinilor, cu suferinţa de moarte pe care el a împrăştiat-o pretutindeni?

Ştim, există şi foarte multă şi îngrozitoare suferinţă jidovească. Ghetto-urile din Galiţia merită compătimirea noastră. Izrael, cu toată tradiţia de fier a religiei lui, are şi tarele lui, dureroase, înfiorătoare.

Ghetto-urile au conservat tradiţiile evreeşti, dar au fost şi cimitirul rasei lui Izrael. Rasa izraelită este, după câteva secole de ghetto, completamente degenerată.

O rasă degenerată

„Nici o atenţie — mărturiseşte Ruppin — nu se dă stării mintale şi fizice a unei perechi izraelite, ce se căsătoreşte. S'au făcut şi se fac căsătorii între epileptici, tâmpiţi, orbi, sau surdomuţi. Atâţia indivizi cu mari calităţi intelectuale, dar deficienţi fizicеşte, sunt, desigur produsul căsătoriilor între membrii aceleiaş familii, căsătorii datorite, fie vieţii închisă, de ghettou, fie grijii părinţilor de a păstra bunurile în familie“.

Iar în ce priveşte mizeria fiziologică, groaznică din ghetto, Albert Londres, care a trecut în revistă ghettourile poloneze, scrie aceste rânduri înfiorătoare:

„Străzile nu arată nimic din înfăţişarea subteranelor. Ghettourile din Lwow sunt în interior. Iată de ex. strada Sinagogei, No. 1! Nouă familii dela 5 la 8 copii putrezesc pe cel mai infam bălegar; No. 2: 10 familii. Idem. Prima zi a trebuit să ies puţin din unul din aceste grajduri, pentru a-mi reveni din cauza mirosului infam... Cei 2 evrei care mă însoţeau plângeau şi seara ar fi voit să se aşeze la masa mea, dar nu puteau mânca. In strada Soarelui ne-am scoborît într'o pivniţă. Insoţitorii mei aprind o lumânare şi coborîm. Nici un sgomot. Umezeala ne învălue şi noi cercetăm vizuina la lumânare... Doi copii mici de 3 şi 4 ani, cu mâinile şi picioarele învelite cu cârpe, în cămaşe tremurau pe un pat... O femee alături... Pe ce e culcată? Pe vreascuri ude? Pe paie din grajd?... E frig. Ceiace acoperă pe femee

...„Perdeaua mi-a căzut de pe ochi“ !

„In toate timpurile, scânteia divină a geniului a ţâşnit din fruntea luminoasă a arianului; dacă ar dispare acest arian, pământul ar fi cufundat într'un întuneric profund: în câteva secole, civilizaţia umană ar dispare şi pământul s'ar preface în deşert“.

Iar cu privire la jidani, Hitler precizează:

„Mirosul care iese din aceşti purtători de caftane mi-a displăcut totdeauna... Nici nu se poate să nu fii surprins când, sub murdăria corpului descoperim tarele morale ale **„poporului ales“.**

Şi continuă:

„Când am văzut că jidanul era şeful democraţilor, perdeaua mi-a căzut de pe ochi. Aceasta a fost sfârşitul unei lungi lupte interioare... Un evreu nu este un german. Cunoşteam însfârşit geniul rău al poporului nostru.

„Cu câtă greutate am putut birui dialectica perfidă a acestei rasse! Doctrina evreiască marxistă respinge principiul elitelor, respectul de natură şi pune, în locul eternului privilegiu al energiei şi forţei, predominarea numărului.

„Dacă jidanii câştigă biruinţa asupra popoarelor creştine de pe pământ, atunci diadema sa va fi coroana mortuară a umanităţii.

„Pentru aceasta cred că acţiunea mea este în spiritul Celui Atot Puternic, Creiatorul nostru, căci apărându-mă contra jidanului, lupta ca să apăr opera lui Dumnezeu. Franţa, această mare ţară, care cade din ce în ce mai adânc la nivelul negrilor pune discret în pericol — prin sprijinul pe care-l dă lui Izrael, spre a-şi atinge ţelul de dominaţie universală — însăşi existenţa rassei albe în Europa“. **Iar mai departe, Hitler adaugă:**

„Jidanul nu a avut niciodată o civilizaţie specifică a lui. Jidanul, prin natura sa, este incapabil să aibă o organizaţie religioasă, fiindcă nu există pentru el nici un idealism“...

J'dan'i nu pot fi cetăţeni ai Reichului

Mărturisiri cari nu rămân vorbe goale, ci iau forma concretă a măsurilor de guvern, de îndată ce Hitler pune mâna pe putere.

Intr'adevăr o serie de decrete ale guvernului naţional socialist german, proclamă:

a) pentru protecţia sângelui şi onoarei germane, este interzisă căsătoria între jidani şi germanii arieni. Căsătoriile de această natură, existente la data decretului, urmează a fi desfăcute. Altfel arianul pierde cetăţenia germană, iar copiii cari au rezultat sau vor rezulta, nu se vor bucura de această cetăţenie.

b) raporturile extramatrimoniale între jidani şi arieni germani sunt deasemeni interzise;

c) jidanii din Germania n'au voie să angajeze în serviciul lor casnic, femei germane mai tinere de 45 de ani.

d) jidanilor nu le este îngăduit să arboreze culorile germane.

Cine contravine la aceste dispoziţii — declară sentenţios decretele — **ESTE PEDEPSIT CU MUNCA SILNICA ŞI INCHISOAREA!**

De ce atâta severitate? Fiindcă „fundamentul conservării Reichului nu-l poate da decât un popor cu sânge sănătos“. **Trebuie să protejăm sângele german, împotriva atentatelor rassei degenerate a jidanilor.**

In consecinţă:

„Jidanii nu pot fi cetăţeni ai Reichului. N'au drept de vot şi nu pot fi învestiţi cu nici o atribuţie politică. Toţi funcţionarii publici jidani sunt scoşi la pensie de plin drept“.

„Un avocat, membru al partidului naţional socialist, n'are voie să reprezinte şi să apere un jidan, în faţa Tribunalului, fiindcă ESTE NEDEMN SA TE PUI IN SERVICIUL ACELORA CARI AU ADUS NENOROCIRI FARA SEAMAN, PATRIEI GERMANE“.

MAGNATUL TRUSTURILOR SPOLIATOARE JIDOVEŞTI: „Dacă Meyer nu convine să facă afacerea înarmărilor spaniole cu mine, îl denunţ procurorului pentru bancrută frauduloasă“!

Hristos n'a fost jidan

Dar nu numai atât. Influenţa, amestecul nenorocit al lui Izrael, trebuie scos din toate părţile şi mai ales din domeniul sufletesc.

„Un german din zilele noastre închide imediat o carte care-l învaţă că legea religioasă i-a fost dată de Moise: UN EVREU! O religie atât de minunată ca aceia pe care-a întemeiat-o Hristos, nu poate să aibă origine jidovească! Nu există nicăeri în Biblie vreo dovadă asupra originei evreeşti a lui Hristos. Biblia spune numai că HRISTOS ERA FIUL LUI DUMNEZEU. Nimeni nu poate îndrăzni să afirme că Dumnezeu era evreu! Din contră, istoricii mărturisesc că Galileia era locuită de un popor frumos, blând, mândru. Iar ura jidanilor contra lui Hristos ,era ura împotriva acestui popor, era ura unei rasse inferioare contra unei alte rasse sănătoasă, frumoasă, superioară“.

Urmarea ? Ei bine, ascultaţi: Sub conducerea d-lui Goebbels, un comitet de teologi protestanţi, lucrează acum în Germania, la redactarea textului sacru al Bibliei, după adnotările „Bibliei lui Luther“!

PRIVIŢI ŞI FRANŢA!

Şi ceia ce se petrece în Germania nu este nici singular nici izolat. Noua spiritualitate antisemită, care în fond e atât de veche, răscoleşte adânc întreaga Europă. Bătrânul continent este în fierbere. Până şi Franţa — azi paradisul tuturor licenţelor lui Izrael — se resimte de fiorii care zguduie omenirea. Deşi în fruntea guvernului ei, Franţa a ajuns să vadă pe izraelitul Leon Blum, totuşi inima poporului francez este străbătută de fulgerele celei mai vehemente adversităţi împotriva *„poporului ales“.*

Iată cum se manifestă această stare de spirit în presă. Citim, la întâmplare, în *„Acţiunea franceză“* din Iunie 1936, sub semnătura lui Charles Maurras:

„Patrioţii francezi trebuie să apere solul Franţei contra unei hoarde, care n'a venit decât cu aurul Moskovei, Londrei şi Berlinului. Inainte de-a vă înfăţişa hidoasa chestiune a cabinetului Blum... Mizerabil impostor... supremă ofensă adusă Franţei..., problema înfiorătoare, care se pune pentru existenţa noastră naţională, grav, iremediabil ameninţată, este: **cum ne eliberăm de sub tirania jidănească, cum scăpăm de invazia criminală a ghetto-urilor!**

Iar după toate întrunirile de protest, cari au loc, moţiunile cari se încheie şi cari sunt agăţate pe zidurile Parisului, spun stereotip:

„E timpul ca Franţa să pună capăt procesului vertiginos de lichidare, prin care trece. Franţa nu poate să devină o uzină de scurgere a ghetto-urilor. Trebuie să fim în gardă, în special, în contra jidanilor, acestei naţiuni rătăcitoare, care are o influenţă nefastă, extrem de periculoasă asupra moralităţii generale a ţării, asupra educaţiei naţionale, politice şi religioase, precum şi asupra solidarităţii familiei franceze.

„Influenţa jidănească, în toate domeniile, nu face decât să ne îndobitocească şi să ne îngenunche, în vreme ce constatăm că o parte considerabilă din patrimoniul naţional al Franţei a trecut în mâinile jidanilor“...

Nu putem însă să încheiem această analiză retrospectivă asupra judaismului, fără a ne opri să cercetăm, cât de sumar, una din laturile cele mai importante şi mai periculoase, ale caracterului izraelit: temperamentul în fierbere, în veşnică ebuliţie a lui Izrael.

Antisemitismul, aşa cum am arătat mai sus, nu mai e astăzi o reacţiune exclusivistă de ordin economic. Din contră, cel puţin în ultimele decenii, impresia este că, în antisemitism, predomină o reacţiune politică a naţiunilor împotriva lui Israel.

Vacarmul sufletesc izraelit

Intreaga lume creştină, într'adevăr, reprobă tendinţele revoluţionare, anarhiste şi incendiare ale „poporului ales“. Care poate să fie geneza spiritului revoluţionar al lui Izrael, e foarte greu de spus. Este ea rezultanta pasiunei cu care jidanii urmăresc realizarea unui imperialism al naţiei lor: toate popoarele creştine la picioarele lui Izrael“!? **Este poate o conformaţie organică a sufletului izraelit, ori, în fine influenţa vieţii închisă, asfixiantă, de atâtea secole a ghetto-urilor, viaţă mizerabilă împotriva căreia abia acum explodează reacţiunea judaică? Cine ar putea să facă o discriminare!**

Sufletul jidovesc apare mai curând ca un amestec bizar de sentimente, de resentimente, de superstiţii, de ură, de milă (caritatea e în largă stimă la jidani; „te aperi împotriva nenorocului, ajutându-ţi fratele în nenorocire“!) **de umanitarism căruia-i urmează brusc o sete nepotolită de sânge. Pentru omenire, pericolul judaismului — pe lângă toate dezvăluirile noastre de până acum — stă şi în lipsa totală de echilibru, de constanţă, a sufletului jidovesc. Jidanul care ţi se pare acum, omul cel mai blând din lume, devine, peste o oră, fiară ; jidanul cu care discuţi liniştit azi, îl găseşti mâine în rândurile celor mai descreraţi anarhişti. Toate popoarele — pe ori care dintre naţiunile Europei o veţi cerceta — mai ales cele răsăritene, au avut o existenţă sbuciumată de lupte, o viaţă adeseori înecată în sânge. Nicăeri însă, la nici un alt neam, nu întâlneşti, ca la Izrael, urme mai evidente ale sbuciumului său secular, toată gama de pasiuni, de dureri, de suferinţe, de virtuţi şi de stigmate ale istoriei.**

Caut adeseori o justificare. Mă întreb: cari să fie cauzele acestei diferenţieri totale de temperament între noi, popoarele Europei şi Izrael? Să fie oare numai siguranţa pe care ne-o dă stăpânirea unui pământ propriu, bucuria că avem fiecare o Patrie a noastră? Sau, mai curând, toată liniştea noastră interioară, în comparaţie cu vacarmul sufletesc al jidanului, este consecinţa divină a balsamului credinţelor, pe cari ni le-a dat Hristos?

17 partide la Tell-Aviw

Dumnezeu să-i înţeleagă pe jidani! Dar argumentul care ar vrea să explice că temperamentul veşnic revoluţionar al evreilor, se datoreşte faptului că n'au o Patrie, că sunt în permanenţă prigoniţi şi că simt nevoia unei legitime reacţiuni împotriva asupritorilor, cade, în lumina celor ce se'ntâmplă în Palestina.

Iată să vedeţi şi dv. ce se petrece în „Ţara Făgăduinţei“.

Valul nou de antisemitism care s'a pornit în Europa, încă dela 1875, i-a determinat pe jidani să se gândească mai atent la un cămin propriu. Idealul lui Izrael de a se reintoarce şi de a reclădi Palestina, s'a concretizat în mişcarea mondială sionistă, al cărei animator a fost TEODOR HERZL, cu acţiunea şi mai ales cu cartea sa „Statul Evreesc“. *S'a creiat o mare agitaţie în lumea evreiască, fără a se ajunge, vreme de patru decenii, la un rezultat pozitiv, fiindcă Palestina aparţinea Turciei, iar Sultanul refuza s'o colonizeze cu jidani. Singura consecinţă a fost că s'au realizat două opere menite să sprijine colonizarea viitoare şi să cumpere efectiv pământ în Palestina:* „Trustul colonial evreesc“ *şi* „Fondul naţional evreesc“.

DUPA PACEA DELA 1919

Ideia: „Palestina, ţară evreiască“! *şi-a propus s'o realizeze însă războiul mondial. La Conferinţa de Pace dela 1919, jidanii fiind stăpâni, au smuls Turciei, Palestina, punând-o sub mandat englez; cu obligaţia pentru Anglia să organizeze acolo, cu concursul instituţiei financiare* „Jewish Agency“, *sediul naţional al judaismului.*

Dela 1922, şi mai ales dela 1929, încoace, colonizarea Palestinei cu jidani a început în ritm foarte viu. Cu toată adversitatea arabilor (atât a efendilor, marii proprietari, cât şi a felahilor, lucrătorii, deopotrivă duşmani de moarte ai jidanilor) datorită sprijinului Angliei şi imenselor fonduri evreeşti au fost colonizaţi în Palestina circa 550.000 de izraeliţi, din toate părţile lumii şi, în special, din Europa centrală şi orientală. S'a construit un oraş modern: TELL-AWIV, creiându-se o industrie şi o viaţă comercială, destul de prospere, şi o atmosferă naţională din cele mai intransigente.

Vom vorbi mai pe urmă de naţionalismul intolerant evreesc, care are nevoie de unele sublinieri importante. Să ne oprim, însă, mai întâi la tendinţele revoluţionare, la anarhia permanentă a sufletului evreesc.

ADEVARATA HAVRA

Ştiţi ce-ţi loveşte ochiul, imediat ce calci pe pământul Palestinei? Dezmăţul vieţii politice! Jidanii, când nu sunt atacaţi de arabi, se încaeră şi se măcelăresc între ei.

Jidanul scriitor THOMAS MANN

Sunt în Palestina, la o populaţie de circa 600.000 de jidani, 17 partide politice: dela burghezii reacţionari şi fasciştii de dreapta, până la socialiştii sionişti, sionişti de stânga şi antifasciştii comunişti! Există — bine înţeles — şi front popular, Comitet revoluţionar de luptă contra războiului şi fascismului: **„L'ANTIFA“**, soviete, după modelul Moskovei (numite **„HISTADRUTH“**), anarhisto-sindicalişti, etc., etc. Intreaga Europă dinamitardă, nihilistă şi sanguinară, în miniatură. Iată Palestina!

(Continuare în pag. 8-a)

Peste toate ruinele, Imperiul lui Izrael!

„Noi evreii suntem o națiune distinctă. - Fiecare dintre noi, ori care i-ar fi origina, poziția sau credința, este un membru necesar al națiunii noastre" !

(Continuare din Pag. 7-a)

Intre grupuri și grupulețe — sprijinite de peste 100 de publicații, tipărite în toate idiomurile izraelite — se dă o luptă pe viață și pe moarte. Anarhia organică a sufletului ovreesc, dă Palestinei aspectul fidel al havrei, pe care atâția scriitori au zugrăvit-o, înfățișând viața de ghetto jidovesc. Impulsurile organice, ancestrale, ale sufletului jidovesc nu se dezmint.

Pretutindeni dinamită izraelită

Pornirile acestea ale sale, revoluționare, organice, Izrael le-a pus însă totdeauna în serviciul imperialismului său. Fiindcă trebuie să știți că — cu toate protestele jidovești împotriva fascismului și imperialismului — există un imperialism jidovesc, un naționalism mai intransigent și mai intolerant, decât toate naționalismele cari au existat în istorie.

Atât MARXISMUL REVOLUȚIONAR ROMANTIC — care la 1905, a strâns împrejurul lui toate forțele anarhiste ale judaismului universal, cât și revoluțiile brutale marxistă din Germania și bolșevică din Rusia, au fost opere indiscutabile ale lui Izrael, dezlănțuite exclusiv pentru a servi IMPERIALISMUL și EGOISMUL JIDOVESC. O primă dovadă, a acestei afirmații este că toate aceste revoluții au avut în frunte, aproape unanim, pe jidani. Conducătorii revoluției marxiste din Germania erau 70% jidani; între membrii primului comitet central al partidului comunist rus, erau 89% jidani (Trotzky, Zinoviev, Kameneff, Joffe, Parvus, Radek, Litvinoff, *azi în mare parte dispăruți, din cauza setei de sânge, fratricide, jidovești).*

NUMAI PENTRU JIDANI !

Dar o a doua dovadă naturală, dealtfel, fiindcă derivă implicit din cea dintâi — este că toate aceste revoluții și-au pus, ca o primă chestiune de rezolvat, problema jidănească; mai bine zis, chestiunea preponderenței lui Izrael! Revoluția bolșevică s'a preocupat din primul moment (printr'un „comisariat central evreesc al poporului", pus sub conducerea jidanului DIAMANTSTEIN) să găsească o bază de existență celor 4 milioane și jumătate de jidani din Rusia. S'au înființat imediat Komzet-uri, Ozeturi și Ort-uri, adică diverse comitete, larg subvenționate de Comisariatul central dela Moscova și de grupuri financiare din străinătate („L'Agrojoint" și „Joint Distribution Committee" din America, „Ica" dela Paris, „Icor" dela Ne-York, Procor-Buenos Aires, etc., etc.) pentru colonizarea jidanilor și pentru expansiunea agricolă, industrială și comercială a lor, în întreaga Rusie. In chiar „planul cincinal" al organizării economice a Sovietelor, a fost deasemeni, prevăzută o secțiune care se ocupă exclusiv cu „reorganizarea populației evreești în U. R. S. S.". Arhivele Sovietelor sunt pline mai mult cu circulări și dispoziții referitoare la situația jidanilor, decât la soarta celor 160 de milioane de Ruși. In vreme ce se nega Rușilor pravoslavnici orice evocare a tradiției; în vreme ce toate bisericile erau închise sau aruncate cu dinamită în aer, Comitetul Central al Comisarilor Poporului recunoștea: „dreptul comunităților evreești să-și dezvolte cultura lor prin teatre, cluburi, biblioteci și instituțiuni religioase". Aceasta probabil ca o răzbunare pentru toate progromurile din trecut!

te încă acea atmosferă, de unanimă și adâncă înțelegere, pe care n'o vom putea găsi decât într'o Europă naționalistă. Europă spre care ne îndreptăm, însă, cu pași repezi, Europă la care e sigur că vom ajunge, nu în câteva decenii, ci în foarte puțini ani.

Jidanii, ei singuri, au grăbit desnodământul prăbușirilor, anarhizând omenirea cu bolșevismul. Singura piedică în calea Europei naționaliste și în drumul deparazitării ei de jidani, este comunismul. Or, bolșevismul, cu toate atacurile lui disperate, înregistrează continue înfrângeri. Catastrofa lui nu mai poate întârzia! Iar prăbușirea comunismului va atrage în mod fatal, inexorabil, și dezastrul lui Izrael, scufundarea dictaturii judaice și a tuturor planurilor de imperialism jidovesc.

Pronosticuri valabile, bineînțeles, în ipoteza că bolșevismul va fi înfrânt. Fiindcă se poate întâmpla și contrariul, dacă ținem seama de puterea fantastică pe care Izrael o are azi în lume; în special de puterea banului și a corupției.

Mai bine cutremur, decât infern comunist

Nici nu vrem, însă să ne oprim o singură clipă cu gândul la această groaznică eventualitate; adevărata catastrofă de apocalips. Domnia întunericului, a bestialității și a sadismului bolșevic și iudaic, s'ar întinde atunci, ca un zăbranic negru, peste mulțimele de hecatombe cari ar umple pământul însângerat. Puteți oare, să vă imaginați, oameni buni, ce-ar însemna bolșevismul triumfător? Oroarea pălmuitoare de Dumnezeu, de umanitate și de civilizație, pe care ne-au oferit-o pe rând Rusia și Spania, este o palidă oglindă a ceiace ar fi mâine, când catastrofa s'ar generaliza !

Să ne ferească Dumnezeu ! Invoc de-o mie de ori mila lui Dumnezeu, în această Sfântă Săptămână a Patimilor : să ne extermine, mai curând, c'un cutremur sau c'un pârjol pustiitor, decât să ne condamne la nefericita viață a Infernului Satanei judeo-bolșevice.

TRAGEDIA ROMANIEI !

M'am străduit, Români și Românce, să vă înfățișez în aceste pagini, primejdia de moarte a lui Izrael. Am făcut-o, fără ură, cu buna credință întreagă, de care sunt însuflețite mintea și inima mea, îngrijorate de soarta nației mele. N'am privit pericolul jidovesc, decât sub aspectele lui generale. Specificul local, al acestei primejdii, robia economică și spirituală, în care am fost înlănțuiți la noi acasă, de o jumătate de veac încoace, existența noastră mizeră, de adevărați cerșetori în țara lor bogată, vi le-am arătat, în atâtea rânduri, în toate semnalele de alarmă, neîntrerupte, cu care m'am străduit să-mi redeștept neamul meu chinuit.

2.000 FAȚA DE 40.000

N'am să vi le repet. Vă reamintesc numai că, atât în viața economică, cât și în aceia intelectuală, noi am pierdut toate pozițiile de luptă și de stăpânire. In comerț, în industrie, în finanțe, în litere, în presă, poporul românesc majoritar, nu se bucură nici măcar de tratamentul unei minorități. Suntem adevărate slugi. Dintr'un venit național totalitar de 122 de miliarde anual, noi Românii n'avem decât 26 de miliarde, în vreme ce jidanii au 81, iar minoritățile creștine din țară 15 miliarde. Repartizați aceste cifre ale venitului național pe cap de locuitor! Românii (aproape 14.000.000 de suflete) n'au nici 2000 de lei anual de cap; minoritari creștini (3 milioane suflete) au 5.000 de lei anual de locuitor; iar lui Izrael (2 milioane de suflete, în România) îi revine 40.000 lei anual de cap de jidan.

Școala talmudică din Heibon (în timpul Marei Veshivah)

Un jidan, prin urmare, câștigă de 20 de ori mai mult, decât un Român !

Vă dați, oare, seama, Români și Românce, unde ajungem ? Înțelegeți că ne prăbușim vertiginos în prăpastia desființării noastre ?

Un popor nu poate străluci și nu-și poate, desigur, împlini misiunea lui istorică, cu stomahul. Dar nici nu poate trăi fără el !

Fac apel la voi, Români și Românce, să înțelegeți drama care îmi arde sufletul. Filtrați prin inima voastră, toate îngrijorările acestei răspântii hotărîtoare, la care a ajuns neamul nostru. Mântuirea noastră națională nu stă numai în puterea noastră de rezistență, în vitalitatea românească. Izbăvirea noastră națională pretinde imperios, în aceste clipe decisive, un spirit ofensiv românesc, o pornire de luptă viguroasă, hotărîtă nu numai să reziste adversarului, dar să-l înfrângă și să-l alunge dincolo de tranșeele, în care s'a baricadat.

Inchei, cu această caldă rugăciune către Cer: Fă, Doamne, ca paginile acestea de sbucium sufletesc și de spovedanie, pe care eu le închin nației mele, în ajunul Sfintei Invieri a Mântuitorului, din anul 1937, să trezească în inima țării, toate virtuțile mari ale Neamului Românesc, caldul patriotism, ferventa și dinamica însuflețire de luptă, de care izbăvirea noastră și România Românilor, au azi nevoie !

Fiindcă n'ar fi durere pe care aș simți-o mai mult, decât să știu că nopțile albe pe cari eu le-am închinat acestor pagini, n'au avut alt rost decât să servească viitorimei drept contribuție documentară la istoria vremilor de scădere morală, pe cari le-a trăit generația noastră.

DR. ILIE RADULESCU

U. R. S. S.: „pedepsim cu moartea antisemitismul" !

Lenin declara încă din Iunie 1918: **„In Republica federativă a Sovietelor, care a proclamat egalitatea tuturor națiunilor, EVREUL NU ESTE OPRIMAT. EL ESTE FRATELE NOSTRU".**

Iar Stalin, 13 ani mai târziu, la 12 Februarie 1931 repeta: **„Sovinismul de nație sau de rasă este o supraviețuire a moravurilor antiumane, din epoca canibalismului. Antisemitismul e forma cea mai fidelă a acestui canibalism. El servește pescuitorilor în apă turbure. Ca internaționaliști conștienți ce suntem, noi, comuniștii, declarăm că suntem adversari neînduplecați ai antisemitismului, care este urmărit în mod sever în Uniunea Sovietică, ca un fenomen contrarevoluționar. LEGILE NOASTRE PEDEPSESC CU MOARTEA ANTISEMITISMUL MILITARIST".**

CE RASPUNDE FILERMAN-UL NOSTRU!?

De ce atâta protecție jidanilor! Iată o mărturisire interesantă, făcută de KALININ, președintele comitetului central executiv, cu prilejul congresului din 1926:

„Din chiar primele zile ale revoluției, massa intelectualilor evrei dela orașe, s'a precipitat în valul revoluției. Ca orice națiune oprimată, care nu participase încă la un guvern, evreii aveau desigur această veleitate. In momentul în care o mare parte din intelectualii ruși se îndepărtau de noi, intelectualii evrei au venit în mare număr lângă noi, începând să lucreze la marea operă a revoluției".

Aș întreba pe Filderman-ul jidanilor... „noștri pământeni": Cum rămâne cu declarația lui, că „evreii sunt refractari comunismului"?

Sâmbătă seara. Totul este închis tun. Nu se vede nici măcar ființă de om, pe stradă.

„Rassismul, naționalismul, imperialismul cel mai intolerant! Mă gândesc: cât de proști suntem noi creștinii! Cum tremurăm și ne facem reproșuri, ori de câte ori jidanii ne înjură, nu pentru imperialismul nostru, care nu există, ci pentru simplul drept

Rabin polonez

pe care îl pretindem, de a putea trăi în țara noastră!

„Multe am putea învăța dela jidani. In primul rând: ce înseamnă naționalism! Și, mai ales, ce este rassism"!

Iată lămurite, cum nu se poate mai elocvent, controversele rassiale.

Iuda: Rassism intolerant

Intreaga Rusie, 160 milioane de suflete, tremură sub călcâiul imperialismului și rassismului judaic, de cea mai intolerantă esență.

Condamnă jidanii rassismul german!? Dar, mă rog, ce se desprinde din întreaga atitudine a lui Izrael, dacă nu rassismul cel mai brutal?

L. D. BRANDEIS, consilier al Curții Supreme din Statele Unite (demnitatea cea mai înaltă în erarhia americană) scrie:

„Să recunoaștem că noi, evreii, suntem o națiune distinctă, din care fiecare evreu este un membru necesar, ori care ar fi locul lui de origină, poziția sau credința lui politică".

CRAPI DE FOAME!

Iar peste toate, sguduitoarele cuvinte de ordine pe cari le dau cei 12 rabini cu sceptru, din lume, o vizită la Tell-Aviv este mai mult decât edificatoare. GEORG LETTSON, ni-l înfățișează astfel:

„Nu există în Tell-Aviv negustor, industriaș sau bancher străin. Unanimitate intolerantă jidovească! Străinii, albi și mai ales arabi, nu sunt decât servitori, hamali și salahori. Nu se vede firmă sau indicație în altă limbă. Și numai în ebraica pură, veche. Fiindcă atât idișul cât și spaniola, au fost interzise.

„Dacă ajungi Vineri seara în Tell-Aviv, crăpi de foame până Sâmbătă seara. Totul este închis tun. Nu se vede nici măcar ființă de om, pe stradă.

Ce facem însă cu jidanii?

Discutată, e drept sumar, dar pe toate fețele, primejdia jidănească impune, în concluzie, o întrebare: ce facem, totuși, cu jidanii?

Palestina nu poate fi o soluție pentru rezolvarea crizei grave pe care o reprezintă — pentru Europa — judaismul cu toate anexele sale, dintre care cea mai periculoasă este, desigur, bolșevismul. *Cu toate jertfele pe care le-ar face finanța izraelită, Palestina nu poate absorbi cele 28 de milioane de jidani, răspândiți azi pe întreaga suprafață a globului. „Țara Făgăduinței" poate să rămână pentru Izrael, un simbol. Dar nu o cale de realizare a statului național evreesc sau, pentru națiunile creștine, o soluție spre a se scăpa de jidani.*

Solicitat de un fruntaș sionist, să sprijine reclădirea Palestinei, **Clemenceau** a răspuns: — **„Puteți primi acolo 20 de milioane de evrei ?** — Nu ! — **„Ei bine, atunci lăsați-mă în pace cu povestea sionismului vostru".**

BIROBIDJANUL

Rusia a rezervat, în Extremul Orient, pe malurile fluviului Amur, în Birobidjan, un mare teritoriu, destinat creiării unui stat autonom evreesc, pe care jidanii dela Moskova ar dori foarte mult să-l transforme într'o Republică Federativă, afiliată Sovietelor. Foarte mulți jidani ruși și refugiați din alte țări au plecat să colonizeze acest teritoriu. Trusturile financiare evreești s'au interesat, o bucată de vreme, îndeaproape, de această regiune, sprijinindu-i colonizarea. Dar se pare că, neîntâlnind nici mine de aur, nici avuții cari pot fi exploatate, jidanii preferă, cu oricâte riscuri, să rămână în Europa și să... fericească viața goimilor. E mai dulce și mai ușoară existența de speculator, decât aceia de hamal.

DATORIA ȚARILOR EUROPENE

Problema judaismului este astfel sortită să rămână nesoluționată, numai cu simpla grijă pe care o poate avea Izrael, de-a o vedea rezolvată. E nevoie, prin urmare, de intervenția statelor europene, cari în interesul existenței lor naționale, sunt obligate să se pună de acord și să ia o măsură radicală și generală cu privire la primejdia jidănească.

TRIUMFA SAU CADE BOLȘEVISMUL ?

Ceasul acestei măsuri n'a sunat însă. Nu fiindcă măsura n'ar fi actuală, sau nu este imperios necesară. Ci pentru că Europa nu este încă suficient de coaptă, spre a o putea lua, cu deplin succes. Lipsește încă acea atmosferă, de unanimă și adâncă înțelegere, pe care n'o vom putea găsi decât într'o Europă naționalistă. Europă spre care ne îndreptăm, însă, cu pași repezi, Europă la care e sigur că vom ajunge, nu în câteva decenii, ci în foarte puțini ani.

AFFICHE ELECTORALE DE WILLETTE POUR LES ELECTIONS DE 1889

Un afiș electoral antisemit din alegerile franceze dela 1889.

Traducerea lui este următoarea :

Veseli, veseli, să strângem rândurile
Speranța Franței
Veseli, veseli, să strângem rândurile
Inainte Francezi.

AD. VILLETTE

Candidat antisemit, arondismentul al IX-lea, circumscripția a II-a

ALEGATORI,

Jidanii sunt mari, din cauză că noi stăm în genunchi !

SA NE RIDICAM!

Ei sunt 50.000, beneficiind singuri de munca asiduă și fără speranța a 30 milioane de Francezi, deveniți sclavii lor umili.

Nu e vorba de religie ; jidanul este de o rasă diferită și dușmană de a noastră !

„JUDAISMUL", acesta e inamicul! Prezentându-mă, vă dau prilejul să protestați împreună cu mine contra tiraniei jidănești, făceți-o măcar pentru onoare !

AD. VILETTE

Directorul ziarului „Pierrot"

Tragedia vieții româno-americane

Antagonism feroce între intelectuali, din care cauză muncitorimea sufere și ideea națională se destramă. Un sguduitor memoriu înaintat Sfintei Patriarhii de către părintele misionar Ion Podea

America, patria dolarilor devalorizați, a constituit multă vreme un punct de atracție pentru toți muritorii dornici să se îmbogățească prin muncă nu prea anevoioasă.

Dela noi, din România, au plecat, la diferite epoci, jidani mai cu seamă, cari prin șmecherlâcuri și lingușiri au reușit mai totdeauna, să acumuleze averi considerabile. Așa se explică, de alt fel, că azi cea mai puternică asociație financiară din lume, denumită „JOYNT", e acaparată de o bandă de pistruiați, care alimentează toate băncile semite din Europa.

Impinși de gândul de a aduna bogății au luat drumul Americii și românii-creștini. Mai ales din Ardeal. Aceștia, în cea mai mare parte, nu au avut însă norocul perciunaților.

Românii-creștini din America o duc greu. Viața lor e, poate, o tragedie.

Adunați în colonii, muncesc onest și abia reușesc să-și agonisească cele necesare familiei.

Dar la toate acestea mai contribue și amărăciunea, pe care le-o pricinuesc intelectualii ridicați din mijlocul lor.

Spovedania unui preot misionar

Pentru edificarea celor ce se interesează de soarta fraților noștri din America, reproducem, în întregime, un judicios memoriu alcătuit de părintele misionar ION PODEA și înaintat Sfintei Patriarhii din București.

Iată ce spune părintele Podea :

„Invitat de un grup de prieteni și de „LEGIUNEA VOLUNTARILOR ROMANI", o organizație a foștilor luptători în războiul pentru întregirea neamului și pământului românesc, am întreprins, în vara anului 1935, o călătorie în America, de unde, după șase luni de zile, m'am întors acasă decepționat și hotărît ca îndată după sosire, să vă pun în curent cu cele ce se petrec acolo și să vă rog a lua măsurile ce le credeți potrivite, pentru îndreptarea răului, ce amenință instituțiile românești și unitatea grupului nostru.

„Ca să înțelegeți, Sanctitate, tragedia vieții româno-americane, căci altcum nu pot numi ceeace se petrec azi acolo, dați-mi voe să vă arăt întâi principiul, care ne-a călăuzit pe noi cei vechi, în organizarea grupului nostru și felul cum am înțeles să aplicăm acest principiu, în munca noastră de organizare.

CE ERA CU 30 DE ANI IN URMA ?

„Ce am găsit în America în anul 1909 ?

„Când am fost numit preot misionar în anul 1909, chiar la stăruința Sanctității Voastre, n'am găsit în America decât o mică bisericuță de lemn, în Harbor și o biserică de zid, neterminată și declarată în faliment la Cleveland-Ohio.

„Preotul Moise Balea era suspendat și cu d-sa nu mă puteam înțelege. Preotul Trandafir Scorobețiu era bolnăvicios și a plecat curând după aceea în țară. Preotul Ion Tatu din Harbor plecase ceva mai înainte de sosirea mea.

„Mai aflai acolo doi preoți greco-catolici, pe părintele Alexandru Nicolescu — azi mitoropolit al Blajului, și pe preotul Epaminonda Lucaciu, ambii pregătiți de Institutul „Propaganda Fide" din Roma, având vederi cu totul deosebite de ale mele, ambii lucrând după îndrumări primite dela episcopi româno-catolici de acolo, nu dela Blaj.

„Mai aflai acolo un grup de câteva societăți mici și sărace, asociate sub numele de „Uniunea Societăților Române de ajutor și cultură", având și o tipografie și un ziar săptămânal slab administrat și slab redactat, din lipsă de oameni, pregătiri și mijloace suficiente.

„Dar așa cum era, el umplea un gol, servind ca mijloc de comunicare între grupurile de români resfirați în toate orașele industriale.

„Și mai găsisem și o groaznică ceartă confesională, înscenată de primii doi preoți misionari : Dr. Lucaciu, gr.-catolic și M. Balea, ortodox.

Două linii confesionale

„Tânăr, fără nici o experiență, într'o lume străină, fără prieteni, pe care să-i consult și cu biserica declarată în faliment, situația nu mi-a fost ușoară.

„Totuși după câteva luni aveam un plan de activitate bine stabilit și am procedat, cu toată hotărîrea, la aplicarea lui.

„Principiul de care erau conduși preoții uniți, era : totul prin biserică și lângă biserică. De aceea ei au ajuns dela început în conflict cu grupul de societăți organizate pe bază națională și cu ziarul lor.

„Am studiat felul de organizare al Slovacilor, Rușilor și al altor grupuri naționale. Am găsit și la unii și la alții, atât societăți confesionale, organizate pe lângă biserici, pe baze naționale.

„Deosebirea între noi și ceilalți însă era foarte mare, căci ei erau aproape toți de aceeași confesiune și în număr de sute de mii, pe când noi eram împărțiți în două confesiuni, deși nu număram mai mult ca 30 mii de suflete.

„A împărți acest mic grup de români în două, mi se părea un păcat, mai ales că românii nu doreau să fie divizați pe confesiuni, ideia dominantă fiind idea națională.

„Părerea mea era ca să nu se zidească două biserici românești într'o colonie, ci numai câte una, de care să se servească atât preotul ortodox cât și cel unit, sau în cazul când nu vor să servească la acelaș altar, să se zidească tot numai câte o biserică, caracterul ei fiind determinat de majoritatea confesională dintr'o colonie.

„Cădând cu această părere a mea, organizarea bisericii a continuat pe două linii confesionale, până în ziua de azi.

„In ceeace privește organizarea societăților, convingerea mea a fost și este azi, că baza lor nu poate fi decât națională cuprinzând astfel pe toți românii, fără deosebire de confesiune.

„Stăpânit de această idee, m'am opus și organizării de societăți pe lângă bisericile unite, cari totuși au izbutit să-și formeze o uniune de societăți confesionale, dar care s'a prăbușit tocmai când se credea mai bine consolidată, pentru că ea stătea în contrazicere cu instinctul de conservare națională a grupului nostru.

„Dacă și eu și noi preoții ortodoxi am fi procedat ca și cei uniți, desigur că nici Uniunea societăților noastre ortodoxe n'ar fi avut altă soartă decât cea greco-catolică, iar gruparea societăților fără caracter confesional, cu baze naționale, ar fi rămas o organizație slăbuță.

Luptă între cărturari

„Procedând deci în conformitate cu această convingere a mea, am fost dela început și am rămas până azi adversarul înființării de societăți pe lângă biserici și am dat concursul meu „Uniunii Societăților Române din America" în care vedem garantată UNITATEA NAȚIONALA a grupului nostru.

„Evoluția organizației naționale.

„Pentru a da convingerii mele o exteriorizare, m'am înscris eu însumi într'una dintre societățile Uniunii, am participat ca delegat la două din adunările ei generale și am acceptat și o funcție de controlor la Institutul tipografic al ei, dându-mi tot efortul de care eram capabil.

„Nu sunt sigur dacă tot în anul 1909 sau cel următor intelectualii români aflători în America, în frunte cu Vasile Moldovan, un bun publicist din acele vremuri, au ținut o consfătuire în Cleveland pentru înființarea unei noui organizațiuni, pe baze naționale, unde eu a trebuit să declar că, în calitatea mea de membru și funcționar al Uniunii, nu pot consimți la înființarea altei organizațiuni cu scopuri identice.

„Noua organizație n'a luat ființă, dar din acel moment s'a creiat un antagonism, care n'a mai dispărut nici astăzi, dintre intelectuali".

*

Memoriul părintelui Podea e cutremurător !

Va să zică, o mână de români, departe de țara lor, nu găsesc tăria să-și învingă ambițiile personale și să realizeze, pe deasupra micimilor de toate zilele, acea strânsă unire, care duce la putere, la afirmarea conștiinței naționale.

Ne doare această situație !

Ce e de făcut ?

Poate, că Prea Fericitul Patriarh, pe care-l știm adânc îngrijorat de tragedia vieții româno-americane, va găsi un leac cu ajutorul căruia să vindece durerile celor aruncați de destin peste nouă mări și nouă țări.

Căci altfel, amărăciunile se adâncesc și am sângera sufletește dacă într'o bună zi am afla, că s'a prăbușit cuibul de Români din America...

VICTOR MOCANU

La Sfânta Inviere

Aprindă-se facle în noaptea luminii,
In mii de biserici și'n cerul prea sfânt,
Când veseli și dornici ascultă creștinii
Cum Domnul învie din vechiul [mormânt.
Aprindă-se facle în noaptea lumin'i!

Să cânte norodul! E noaptea cântării,
Cu dangăt de clopot ce hăue 'n văi.
Cu svonuri de glasuri, ca șoapte le [mării
De dragul vieții, din clipa dintâi.
Să cânte norodul! E noaptea cântării!

Săltați cu nădejde! E noaptea isbândei,
Când umbrele morții s'afundă și pier.
Când demonii tremur de groaza [osândei
Și Domnul pășește puternic străjer.
Săltați cu nădejde! E noaptea isbândei!

Gh. Butnariu

Mihail Kogălniceanu, mândrie a Neamului Românesc

Istoria este pentru un popor legitimaţia existenţei lui. Pentru minə — spune Kogălniceanu — bătălia dela Războieni, are mai mare interes, decât lupta dela Termopile. Mintea luminată, inima caldă, voinţa fermă a realizatorului marilor reforme de descătuşare a ţărănimii.

de I. P. PRUNDENI

Istoria politică a României moderne, cuprinde în paginile sale, câteva puternice personalităţi, a căror contribuţie la întemeierea statului nostru, este imensă, câteva figuri proeminente cari acoperă cu numele lor mare, nemuritor, o întreagă perioadă dramatică, de sbucium şi de lupte, de victorii şi de înfrângeri, de îndrăsneli şi de persecuţii, din a căror frământare, peste toate criticile cari se pot aduce oricui, s'a născut statul român modern, în formele puţin falsificate de diversele intervenţii interesate ulterioare, în care-l avem astăzi.

Criticismul junimist a ironizat odinioară elanul revoluţionarilor din 1848: Dar se uită un lucru esenţial: toate ideile cari stau la temelia statului român modern, toate reformele înfăptuite, cari ne-au scos din starea de ruine şi poate chiar de barbarie, de mai înainte, în orice caz din regimul de ev mediu în care am trăit până la această dată, se găsesc în doctrina şi mişcarea revoluţionară dela 1848. Atunci au fost schiţate reformele sociale, tendinţele culturii naţionale, directivele politice de independenţă şi unire.

Publiciştii noştri şi aproape toţi oamenii politici cari mai au încă puţină pasiune pentru cetit, pentru studiu, se extaziază în faţa revoluţiilor din alte ţări, cunosc pe degete fazele insurecţiei dela 1789, cercetează pe Danton, pe Robespierre, pe Fouché sau pe Taleyrand, sunt familiari cu Bismark, pătrund în tainele reformei, cunosc cruciadele şi se refugiază în analogiile pe cari le fac cu istoria grecilor şi romanilor. Puţini sunt cei cari au încercat să descifreze taina statului român modern, marii noştri bărbaţi politici din trecut se odihnesc în rafturile Academiei, sau în dulapuri prăfuite din anticării. Nimeni nu-şi ia osteneala să adâncească misterul istoriei noastre politice. Nu ne cunoaştem istoria, iar cei mai mulţi o privesc cu dispreţ, nesocotindu-i însemnătatea.

Şi totuşi forţa noastră stă în istoria noastră, privim cu o nesfârşită melancolie peste această dulcoasă ignoranţă şi, oricum suntem surprinşi de atâta lipsă de înţelegere a unor fapte cari, pentru noi, sunt mai covârşitoare decât tot ce s'a petrecut în altă parte, pentru că sunt ale noastre, pentru că numai din interpretarea lor se poate închega sistemul de gândire politică specifică. Noi gândim cosmic. Nu românește.

Dintre toate figurile cari domină istoria politică a României moderne, cea mai impresionantă este, poate, Mihail Kogălniceanu.

NOTE BIOGRAFICE

Inainte de a examina activitatea şi gândirea sa politică este necesar, ca în general, în orice studiu de acest fel, să ne aruncăm ochii, peste biografia sa, pentrucă ea fixează datele problemei.

Mihail Kogălniceanu este fiul căminarului Ilie Kogălniceanu şi al Catincăi Stavilă. S'a născut în Iaşi, la 6 Septembrie, 1817. Ilie Kogălniceanu stăpânea moşia Râpele din judeţul Fălciu şi mai avea o proprietate în Dorohoi. A învăţat în Iaşi unde a fost coleg cu Vasile Alecsandri, la dascălul maramureşan Gherman Vida, care locuia chiar în casele lui Alecsandri. Vasile Alecsandri spune următoarele despre colegul său Mihail Kogălniceanu: „venea în toate zilele îmbrăcat în antereu de cutnie şi purtând un işlic rotund de piele de miel sură". In toamna anului 1828 a trecut la institutul francezului G. Cuénim Foure, unde învaţă limbile franceză, greacă şi germană. La începutul toamnei din 1831 este mutat la institutul Miroslava, de sub conducerea lui Lincourt. Aici a urmat până în 1834. In acest an a fost trimis la Galaţi, ca membru în deputaţiunea de boeri bătrâni şi tineri însărcinaţi să primească pe noul Domn român, Mihail Gr. Sturdza, numit în puterea tratatului dela Adrianopole. Domnita Maria care-l botezase, l-a lăsat în seama fiului ei Mihail Sturdza. După ce ajunge Domn, acesta-l trimite pe Kogălniceanu, împreună cu cei doi fii domneşti, Dimitrie şi Grigore, în Franţa, la Lunéville, unde au fost daţi îngrijirii abatelui Lhomé, preot catolic. La Lunéville cei trei n'au rămas prea multă vreme, de oarece consulul rus din Iaşi era nemulţumit, întru cât în Franţa bătea vântul libertăţii revoluţionare. Protectoratul rusesc se afirma, astfel, în toate felurile. Cei trei tineri au fost trimişi la Berlin.

Revoluţionar la 20 de ani

Aici învaţă Kogălniceanu catechismul politic din care va eşi gândirea sa de mai târziu: : unitatea politică a Germaniei, alcătuirea burgheziei, pe ruinele feudalismului, emanciparea ţăranilor prusieni, prin reformele ţărăneşti. In primăvara anului 1838 se întoarce în ţară. Din îndemnul lui Al. Humbold, Kogălniceanu a publicat în vremea studiilor sale la Berlin, un articol despre limba şi literatura română, în limba germană şi alte două articole despre ţigani. Tot în acest timp, când n'avea încă 20 de ani, Kogălniceanu publică, la 1837, o lucrare asupra istoriei Românilor: „Histoire de la Valachie, de la Moldavie et des valaques Transdanubiens". Reintors la Iaşi, Kogălniceanu întemeiază numeroase reviste literare şi istorice. Participă la revoluţia din 1848. Fuge apoi în Bucovina, apoi la Paris, unde se întâlneşte cu ceilalţi refugiaţi români politici, cu care continuă propaganda românească în presa străină. După scoaterea din domnie a lui Mihail Sturdza, veni pe tronul Moldovei, în urma convenţiei dela Balta-Liman, Grigore Ghica, partizan al mişcării naţionale, care îngădui refugiaţilor să se întoarcă în ţară. A luptat pentru unirea Principatelor şi alegerea lui Alexandru Cuza. Sub Cuza, Mihail Kogălniceanu a fost de două ori prim-ministru.

După detronarea lui Cuza, Mihail Kogălniceanu a mai fost ministru în câteva guvernări scurte, apoi a continuat lupta ca deputat opoziţionist. A fost ministru de externe în guvernul prezidat de Ion Brătianu în timpul războiului dela 1877. La congresul de pace dela Berlin, din 1878, în fruntea delegaţiei române se aflau Mihail Kogălniceanu şi Ion Brătianu. La 1880 Kogălniceanu a fost trimis ministru plenipotenţiar la Paris. In 1883 s'a despărţit de Ion Brătianu. A murit la 20 Iunie, 1891, la Paris, în urma unei operaţii. Este înmormântat la Iaşi.

Mihail Kogălniceanu istoric şi literat

Inainte de a fi marele om politic şi înfăptuitor care se cunoaşte, Mihail Kogălniceanu a fost istoric şi literat, sau mai exact a vrut să fie istoric li literat. După 1855 încetează epoca sa literară şi istorică şi începe timpul realizărilor politice. Vom cerceta sumar ideile sale istorice şi literare, pentru a ajunge apoi la ideile politice. Excelentul său cercetător Radu Dragnea, în monografia sa mininuată, spune:

„Kogălniceanu a trăit într'o vreme când toate erau de refăcut, aproape de creat din nou, şi în literatură şi în organizarea politică socială. Istoria modernizării bătea la uşa principatelor române, şi ea şi-ar fi desfăşurat forţele năvalnic, făcând din cele două ţări o „colonie" a centrelor capitaliste şi o ţară de „cultură" caricaturală, dacă n'ar fi întâmpinat rezistenţa unui fond naţional, reprezentat printr'un şir de personalităţi. Intre aceşi oameni „reprezentativi" a fost şi Kogălniceanu". *Totul trebuie astfel judecat în lumina acestor împrejurări.*

ISTORIA: CARTEA DE CAPETENIE A POPOARELOR

Predilecţia sa pentru istorie se cunoaşte. La 20 ani Kogălniceanu scrie istoria de care am vorbit. Dar nu era aici numai o aplicare a unui temperament, ci ea isvora din conştiinţa că istoria este totul pentru afirmarea unui neam.

In cuvântul introductiv la cursul de istorie naţională, rostit în 24 Noembrie, 1843, la Academia Mihăileană, găsim în întregime ideile sale istorice.

— „Istoria, după Biblie, trebue să fie, şi a fost totdeauna, cartea de căpetenie a popoarelor, şi a fiecărui om în deosebi... Studiul istoriei a fost în toate timpurile ocupaţia de predilecţie a oamenilor gânditori... Trebuinţa istoriei patriei ne este neapărată chiar pentru ocrotirea drepturilor noastre împotriva naţiilor străine. Ne având istorie, fiecare popor duşman ne-ar putea zice cuvintele lui Aaran: **„Inceputul ce ai este necunoscut, numele ce porţi nu este al tău, nici pământul pe care-l locueşti; soarta ta aşa a fost ca să fii tot după cum eşti: leapădă-te de începutul tău, schimbă-ţi numele, sau primeşte pe acesta ce ţi-l dau eu, ridică-te şi du-te din pământul pe care locueşti, căci nu este al tău şi nu te mai mun-ci în zadar, căci tu nu poţi fi mai bine de cum eşti".** Şi în adevăr, toate aceste cuvinte ni s'au zis de către străini: începutul nostru ni s'a tăgăduit, numele ni s'a prefăcut, pământul ni s'a sfâşiat, drepturile ni s'au călcat în picioare, NUMAI PENTRU CA N'AM AVUT CONŞTIINŢA NAŢIONALITAŢII NOASTRE, numai pentru că n'am avut pe ce să ne întemeiem şi să ne apărăm dreptăţile".

CONŞTIINŢA NAŢIONALITAŢII

Aşa dar din istorie se naşte conceptul de naţionalitate, ceeace înseamnă că naţionalitatea nu este o invenţie dialectică, pe care ori cine o poate combate şi desfiinţa, ci este, mai ales, o realitate profundă, nemuritoare. „Principatele Române, spunea d. Radu Dragnea, intrasră aproape brusc în sfera de influenţă europeană, fără ca să fi pus în deajuns la temelia prefacerii sociale şi culturale, conştiinţa naţională şi această stare de lucruri face pe Kogălniceanu să vadă în istoriografie o armă politică în afară şi un mijloc de naţionalizare a societăţii româneşti".

De aceea Kogălniceanu înainte de a fi marele reformator politic şi social, este un istoric, dar istoria sa nu este romantică, nici numai ştiinţă, Kogălniceanu introduce în disciplina istoriei criticismul. Istoria este pentru el legitimaţia existenţii noastre.

Cum a eliberat Kogălniceanu pe ţărani

frumoase decât locurile cele mai clasice. Suceava şi Târgovişteа sunt pentru mine mai mult decât Sparta şi Atena! Baia, un sat ca toate satele pentru străini, pentru Români are mai mult preţ decât Corintul".

MAI MULT DECAT ISTORIC, DOCTRINAR NAŢIONALIST

Observaţi aici cât fanatism pune Mihail Kogălniceanu pentru reabilitarea unei istorii glorioase, dar uitată uneori şi, ori cum, ironizată totdeauna. Kogălniceanu nu face istorie, Kogălniceanu face doctrină naţionalistă, lucrează la întemeierea statului român, pe care nu-l vede aşezat decât pe baza istoriei noastre, de unde el trage liniile mari ale desvoltării noastre ulterioare politice. Intr'o vreme când formele civilizaţiei solicită principatele la lumina modernă a libertăţii, fiinţa noastră naţională ar fi fost serios ameninţată, cu siguranţă ar fi fost falsificată şi peste ea s'ar fi suprapus pojghiţa unor instituţii care nu puteau avea nici o aderenţă cu sufletul şi idealul nostru.

Mai întâi eroii Patriei mele!

„Dacă istoria, spune el în Cuvântul introductiv, îndeosebi, adică a neamului omenesc, este aşa de interesantă în rezultatele sale, cu cât mai mult trebue să ne fie istoria patriei, a locului unde am văzut ziua? Omul totdeauna înainte de neam şi-a iubit familia, înainte de lume şi-a iubit neamul şi partea de pământ, fie mare, fie mică, în care părinţii săi au trăit şi s'au îngropat, în care el s'a născut, a petrecut dulci ani ai copilăriei ce nu se mai întorc, a simţit cea dintâi bucurie şi cea dintâi durere de bărbat.

Acest simţământ sfânt, nu cunosc încă nici un neam, nici o seminţe cât de brută, cât de sălbatică, care să nu-l aibă. Ce interes mare trebue să aibă istoria naţională pentru noi, îmi place a crede că şi d-stră înţelegeţi ca şi mine. Ea ne arată întâmplările, faptele strămoşilor noştri, care prin moştenire sunt şi ale noastre.

„Inima mi se bate când aud rostindu-se numele lui Alexandru cel Bun, al lui Ştefan cel Mare, al lui Mihai Viteazul; da, domnilor şi nu mă ruşinez a vă zice că aceşti bărbaţi pentru mine sunt mai mult decât Alexandru cel Mare, decât Annibal, decât Cezar. Aceştia sunt eroii lumii, iar cei dintâi sunt eroii patriei mele. Pentru mine bătălia dela Războieni are mai mare interes decât lupta dela Termopile, şi izbânzile dela Racova şi dela Călugăreni, îmi par mai strălucite decât acele dela Maraton şi Salamina, pentru că sunt câştigate de către Români! Chiar locurile patriei mele îmi par mai plăcute, mai

Intoarcerea la istorie, pentru care a luptat Kogălniceanu cu atâta convingere şi elan, n'a fost pasiunea unui istorism pur, ci, mai ales, grija de a da statului român, pe care-l presimţea Kogălniceanu înainte de unire, o formă corespunzătoare cuprinsului tradiţional şi istoric al naţiunii.

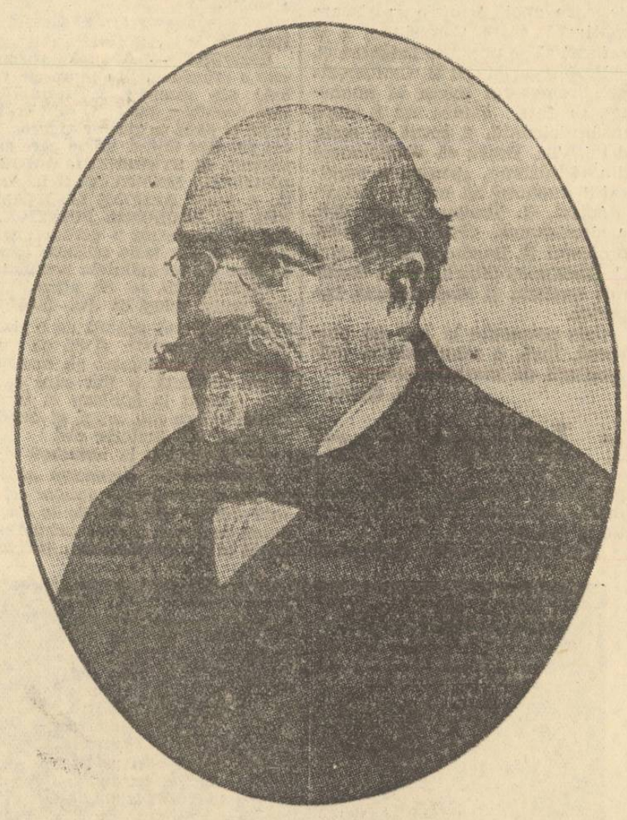

MIHAIL KOGALNICEANU

NAŢIONALIZAREA CULTURII

Biograful lui Kogălniceanu, citat mai sus, spune, când vorbeşte de ideile literare: — *„Literatura românească şi-a schimbat fizionomia după epoca literară a lui Kogălniceanu. Mersul încet spre naţionalizarea culturii s'a accelerat prin afirmarea unor noui feromene, obstacolele din calea acestui proces firesc au primit loviturile repetate ale unei lupte sistematice, iar odată cu îndreptăţirea criticei în cultură, literatura a apărut ca manifestarea sufletului naţional, menită a diferenţia original poporul român de alte popoare".* In *„Alăuta Românească"* spune undeva: *„Noi ne vom ocupa numai de acele* (cărţile literare cari apăreau, n. r.) *care pot fi de vre-un folos sau prin bunătatea lor, sau prin scopul lor cel românesc".* Iar în altă parte spune: *„Să urmeze precum a început, să ne dee cărţi atingătoare de ţara şi de naţia noastră, să descrie pe Români şi lucrurile româneşti".* In „DACIA LITERARA" spune: — *„In vremile cele dintâi ale culturii româneşti, cei mai însemnaţi din boerii pământeni au aşezat temelia literaturii noastre. De atuncea toate s'au prefăcut şi s'au uitat. Care este Eugenistul care ar catadixi să se îndeletnicească cu literatura naţiei sale? Care este măcar acela ce ar ceti o gazetă sau o scriere românească? Mulţi au biblioteci de două, trei mii de tomuri, dar într'însele nu se găseşte măcar o carte scrisă în limba patriei. Toţi Eugeniştii noştri ştiu franţuzeşte şi unii şi nemţeşte; mai toţi cunosc literatura acestor naţii, mai ales autori romancieri. Care oare sunt acei ce cunos numai ceva din limba şi literatura românească?*

IMITAŢIA OMOARA DUHUL NAŢIONAL

Cu o putere nestăpânită Kogălniceanu a combătut străinismul în literatură: „Darul imitaţiei s'a făcut la noi o manie primejdioasă, pentru că omoară în noi duhul naţional".

Cruciada deslănţuită de Kogălniceanu pentru naţionalizarea culturii se armonizează cu lupta sa pentru reabilitarea istoriei românilor. Este poate, mai ales, o concluzie a cercetărilor sale istorice. De aici vor lua naştere şi ideile sale politice, amplificate prin progresul social şi politic din afară.

Ideile sociale şi politice

Catechismul politic al lui Kogălniceanu porneşte dela ideea de naţionalitate. In „DACIA LITERARA" găsim următoarele: — „Strămoşii noştri în adevăr primeau pe străini, îi îmbrăţişau, uşa lor era totdeauna deschisă nemernicului şi drumeţului, fără a-l întreba cine este, de unde vine. Insă ei nu împingeau pe compatrioţii lor, nu aruncau tot ce este pământean pentruca să alerge cum facem noi, după mode, obiceiuri şi oameni străini. Erau mândri de naţionalitatea lor. Astăzi s'a schimbat cu totul starea lucrurilor. O abnegaţie de naţionalitate domneşte obştească şi în toate. Numai cele străine sunt bune, frumoase şi plăcute. Cele vechi, cele strămoşeşti, cele pământeşti sunt toate abuzuri, catahrisuri, obiceiuri barbare".

Pornind dela premisa ideii de naţionalitate, dar şi de progres, Kogălniceanu îşi fixează liniile mari ale gândirii sale politice. 1. DESFIINŢAREA SCLAVAJULUI, PRIN DESROBIREA ŢIGANILOR; 2. IMPROPRIETARIREA ŢARANILOR; 3. LIBERTATE DEPLINA; 4. EGALITATEA DESAVARŞITA, despre care spunea: „virtutea şi meritul pot fi fără strămoşi". Peste toate acestea plutea duhul răsvrătirii pentru independenţă, într'o vreme în care protectoratul rusesc era atât de sever. E drept că multe din aceste idei erau ale timpului, dar ele cuprindeau sâmburele ridicării neamului românesc. Desfiinţarea robiei se impunea ca o reformă necesară unui popor care bate la uşa civilizaţiei moderne. Improprietărirea ţăranilor avea un scop mai precis. In schiţa sa despre desrobirea ţiganilor, Kogălniceanu scrie următoarele: — „Până în veacul al XVI-lea, prin poporu valah se înţelegea Domnitorul, clerul şi boierimea. Ceeace înţelegem noi astăzi prin popor, adevărata forţă a statului, erau atunci iobagii". Ideile politice ale lui Kogălniceanu se desprind din structura social-economică a ţărilor române. Kogălniceanu n'a fost un visător, ci un realist.

Faţă de starea social-economică a ţărilor române, ideile lui Kogălniceanu alcătuesc un program revoluţionar activ, nu numai doctrinar.

In „CUVANTUL INTRODUCTIV", Kogălniceanu spune:

— „Tudor Vladimirescu ridică pe de altă parte în Valahia steagul naţional vestind Românilor că vremea venise, pentru ca ţara să scuture stăpânirea străinilor, să depărteze abuzurile ce o rodeau şi să dobândească guvern naţional, întemeiat pe o şartă liberală". Prefaţând Letopiseţii, scrie despre revoluţia lui Tudor:

— „Revoluţiunea sa naţională şi tot deodată socială, este sâmburele nu numai al revoluţiunii dela 1848, dar şi al actului dela 2 Mai, 1864". Aşa dar revoluţionarul Kogălniceanu îşi caută o filiaţie istorică a reformelor revoluţionare pe cari le punea la cale.

Inainte de Cuza-Vodă, călugării greci o duceau bine...

Revoluţia din 1848

Revoluţia nu mai era astfel decât o chestiune de moment. Umilirea naţională pe care o simţeau toate clasele — protectoratul rusesc — sclavajul ţărănimii. iată cele două elemente cari, biciuite de spiritul vremii, vor face să isbucnească revoluţia din 1848. Revoluţia din ţările române după cum spune Xenopol, a fost precedată de o mişcare a studenţilor români din Paris. Revoluţia din Ardeal isbucneşte la 25 Martie 1848. Sufletul ei a fost Avram Iancu, iar doctrinarul. Simion Bărnuţiu. La 27 Martie izbucneşte revoluţia din Moldova, înaintea celei dela Bucureşti, care s'a deslănţuit la 11 Iunie. Revoluţia din Moldova n'a avut însă proporţii mari. A fost, în primul rând, mişcarea boierimii, nemulţumită de ocârmuirea lui Mihail Sturza. E mai mult o revoltă contra domnitorului. Dovada: s'a cerut „sfânta păzire a Regulamentului în tot cuprinsul său şi fără nici-o răstălmăcire". „Mişcarea ce se naşte la Iaşi, spune Xenopol, are mai mult caracterul unei protestări contra purtării domnitorului decât una întemeiată pe idei nouî" Capii răscoalei aeîa hotelul „Petersburg" din Iaşi sunt prinşi şi alungaţi peste graniţă, iar alţii fug în ascuns. Cineva spunea că revoluţia moldovenească a fost o mişcare făcută numai de aristocraţie care nu vrea să piardă nimic din privilegiile ei, şi care este departe de a face din revolutie o chestie de principiu; căci nici-o vorbă nu se face de îmbunătăţiri sociale şi administrative", Kogălniceanu nu se putea regăsi în această mişcare. Poate că Nicolae Bălcescu a fost mai norocos. Printre fugari este însă şi Kogălniceanu, care se refugiază în Bucovina.

CELE 36 PUNCTE

Aici la Cernăuţi, Kogălniceanu redactează faimosul său program revoluţionar. Xenopol spune: — „Dar aceste idei pe cari le-am văzut pătrunzând prin minţile Moldovenilor, întâlniseră în calea lor o minte înzestrată cu cele mai eminente însuşiri, aceea a lui **Mihail Kogălniceanu, adevăratul cap al partidului liberal din Moldova, care, într'o broşură devenită celebră,** Dorinţele partidei naţionale în Moldova, **expune mai lămurit, mai temeinic şi mai elocvent de cum o face scrisoarea anonimă** „Ce sunt meseriaşii", **adevăratele nevoi ale ţării şi mijloacele de a le întâmpina".**

Cele 36 puncte din **„Dorinţi"**, sunt următoarele: autonomia Moldovei; egalitatea civilă şi politică a tuturor cetăţenilor; adunarea compusă din reprezentanţi ai tuturor stărilor; domnul să poată fi ales din toate clasele poporului; garantarea libertăţii individuale şi a domiciliului; instrucţia gratuită; juriul în materie de presă; inamovibilitatea judecătorilor; libertatea cultelor; lepădarea aristocraţilor de privilegii, de scutire de contribuţie, de dreptul de robie asupra ţiganilor şi de muncă silită asupra ţăranilor, desfiinţându-se claca; garda cetăţenească urbană şi rurală; desfiinţarea pedepsei cu moartea şi a bătăii; înfiinţarea unui ordin de avocaţi, libertatea cuvântului în apărare; ministerul public; neamestecul domnului în ramura judecătorească; ridicarea clerului; secularizarea averilor mânăstireşti; unirea Moldovei cu Muntenia. Trebue să se mai adaoge încă şi împroprietărirea ţăranilor.

Din Bucovina Mihail Kogălniceanu a plecat la Paris. In 1849 Mihail Sturdza e scos din domnie şi pe tronul Moldovei este adus în urma convenţiei dela Balta-Liman, Grigore Ghica. Noul domnitor simpatizând cu ideile noui îngădui celor refugiaţi să se întoarcă în ţară.

UNIREA PRINCIPATELOR

Acum începe o luptă nouă. In urma expirării termenului de şapte ani, Grigore Ghica a fost înlocuit cu caimacamul Toderiţa-Balş, care era împotriva unirii principatelor. După tratatul dela Paris din 30 Martie 1856, se înfiinţează la Iaşi comitetul uniunii din care face parte şi Mihail Kogălniceanu. Alexandru Ioan Cuza a fost ales domn al Moldovei, în ziua de 5 Ianuarie, 1859, şi domn al Munteniei, în ziua de 24 Ianuarie. Unirea principatelor s'a înfăptuit îndată.

Intemeerea statului modern român

Statul român modern, aşezat pe temelia marilor reforme cunoscute, este, în mare parte, fructul gândirii şi acţiunii lui Kogălniceanu. E drept că în condiţiile generale social-economice şi, poate, mai ales, climatul politic, după cum, în sfârşit, de asemenea, procesul fatal, istoric, de închegare a noului stat, — alcătuesc toate acele nemuritoare clipe cari au dus la întemeierea României moderne. Dar cu siguranţă momentul culminant al fundării statului român modern ar mai fi întârziat încă multă vreme, dacă în inima împrejurărilor sbuciumate de-atunci nu s'ar fi găsit marele om de acţiune, Kogălniceanu, a cărui voinţă uriaşe, fanatică, de reformator, nu s'a încovoiat în faţa greutăţilor, nici în faţa uriaşei rezistenţe pe care o depunea partida conservatoare a boerilor.

In domeniul politic Kogălniceanu se distinge prin trei merite: lupta pentru descătuşarea din chingile Regulamentului Organic, desfiinţat prin convenţia dela Paris, alegerea lui Alexandru Cuza şi în sfârşit, unirea principatelor.

Kogălniceanu n'a fost numai un reformator revoluţionar, ci şi organizator. Sub Grigore Ghica, Kogălniceanu organizează ministerul lucrărilor publice şi face parte din comisia pentru reforma codului civil.

La 4 Mai 1860 Kogălniceanu este prim-ministru. Guvernarea sa ţine numai până la 17 Ianuarie 1861. Acum înfăptueşte el legea financiară şi legea recrutării. Guvernarea sa a fost însă repede răsturnată.

— *„Motivele nemărturisite în acuzare, pentru care a căzut guvernul, spune d. Dragnea, aşa cum sunt înfăţişate în Apărare, arată mai bine decât orice alt studiu structura Moldovei dela 1860 şi dăinuirea mentalităţii din vechiul regim. Impunerea proprietarului alături de ţărani la zeciuiala pentru cutia sătească, aplicarea recrutării la toate clasele, ca în Muntenia, aplicarea legii definitive de impozit financiar, încărcând proprietăţile particulare, desfiinţarea bătăii, care avea încă partizani, — acestea erau motivele ce ridicase clasele de sus împotriva guvernului".* Kogălniceanu era vinovat mai ales, pentrucă voia cu orice preţ să rezolve problema rurală. El spunea: *„— Sunt pentru emanciparea ţăranilor prin desăvârşita lor împroprietărire pe pământurile astăzi în stăpânirea lor".* Dându-şi seama de momentul critic al guvernării sale, Kogălniceanu spune:

— „De mai înainte d-lor, vă spun şi vă declar cu toată franchefea, că sunt pentru îmbunătăţirea soartei ţăranilor, sunt pentru împroprietărirea lor. In îmbunătăţirea soartei ţăranilor văd tot viitorul ţării mele, văd fundarea naţionalităţii române. Câtă vreme ţăranii vor fi sub jug, cât ei vor fi consideraţi numai ca nişte maşini bune de produs grâu şi păpuşoi, până când ei nu vor fi lipiţi către ţară prin drepturi şi avere, până când, într'un cuvânt, ei nu vor fi cetăţeni, noi nu avem naţie".

La 11 Decembrie 1863, sub Kogălniceanu, Camera votează legea pentru secularizarea averilor mânăstireşti închinate. Despre egumenii greci, Kogălniceanu spunea că fac din mânăstirile închinate „un stat în stat". Mânăstirile închinate stăpâneau o cincime din pământul naţional. Călugării greci au făcut toate eforturile pentru a zădărnici reforma, au apelat la Constantinopol şi au cerut sprijinul Ruşilor. Dar Kogălniceanu nu s'a intimidat.

Guvernul lui Kogălniceanu aduce apoi în discuţia Camerei, legea rurală, *la 13 Aprilie 1864. Camera dă vot de blam lui Kogălniceanu. Domnitorul refuză să primească demisia guvernului. La 2 Mai, Kogălniceanu aduce decretul pentru dizlovare. Lovitura de stat era un fapt împlinit. Kogălniceanu recurge la plebiscit. S'a alcătuit un* Consiliu de stat, *investit cu puteri legiuitoare. LEGEA RURALA, SAU IMPROPRIETARIREA ŢARANILOR a fost sancţionată de Cuza şi promulgată la 14 August 1864. La 24 Ianuarie, 1856 ţara are un nou guvern. Cea mai scumpă ideie a lui Kogălniceanu se realizase.*

Dându-şi seama de marea însemnătate a clasei de mijloc, Kogălniceanu a luptat pentru întemeierea unei burghezii româneşti.

— „De o parte vedem boeri mari şi mici, proprietari, neproprietari, funcţionari înalţi sau de jos, cum voiţi, însă tot boieri. De altă parte vedem lucrători de pământ, fie răzeşi, fie pontaşi, însă numai lucrători de pământ.

Legătura cea mai naţională, cea mai puternică, singura care poate întemeia echilibrul şi a opri antagonismul, STAREA DE MIJLOC, aceea căreia Sieis îi zicea că trebue să fie totul într'o naţie, lipseşte desăvârşit, mai ales în Moldova".

Iar în altă parte spune: — „Târgurile noastre sunt populate numai de străini şi de un mic număr de străini de rituri creştine. Tot comerţul, şi acel din târguri şi acel dela ţară, este în mâna jidovilor".

UN OM FERICIT

Biograful său citat de atâtea ori spune:

— „Fericit om politic Kogălniceanu! Puţini dintre contemporanii săi, au avut ca el, norocul onoarea, să-şi vadă visul cu ochii.

Ducându-se cu amintirea la programul din revoluţie, spune undeva: „mulţumesc zic, că programul acesta l-am văzut realizat în toate punctele lui", iar altă dată: „am avut fericirea să ajung să văd că din acele 35 articole sau câte sunt, 31 articole le-am văzut realizate şi la realizarea lor am luat şi eu parte".

A. C. CUZA, PE CRUCE

— Patriarhul naţionalismului românesc, pus sub anchetă. Intre Pilat din Pont şi d. prof. Traian Bratu. O răzbunare nedemnă. D. prof. Cuza şi studenţii evrei. Cauzele agitaţiilor studenţeşti —

Intr'o carieră atât de lungă şi de agitată, d. prof. A. C. Cuza a pătimit multe.

Incoronarea tuturor acestor suferinţe a fost punerea d-sale sub anchetă, ca „autor moral" al turburărilor studenţeşti, nu numai o anchetă, dealtfel, ci mai multe şi care au dus, în cele din urmă, la pensionarea din Universitatea Mihăileană, „la vârsta legală", a Simeonului sfântului nostru naţionalism.

Iată, în rândurile de mai jos, câteva pagini din istoria tristă a pătimirilor acestui Christos al naţionalismului nostru.

Din aceste declaraţiuni, se vede încă odată fermitatea acestui caracter, drept ca o lumânare!

SANCŢIUNII

Astfel ,acum 13 ani, trei moţiuni ale Consiliului şi Senatului Universităţii din Iaşi (31 Oct. 1924 şi 5-6 Ianuarie 1925) îl proclamă pe d. prof. A. C. Cuza ca „autor moral", culpabil, al mişcărilor studenţeşti, cerând sancţiuni împotriva sa şi a colegilor d-sale: prof. dr. C. Şumuleanu şi prof. I. Găvănescul.

Acuzaţia nu era sprijinită pe nicio dovadă. Niciun fapt nu a fost citat în sarcina celor trei dascăli.

Totuşi, pe temeiul unei astfel de acuzaţiuni, d. dr. Const. Angelescu, pe atunci ministru al instrucţiunii publice, se grăbeşte să numească o comisiune, însărcinată a face, în deosebi, o anchetă amănunţită asupra acţiunii d-lui prof. A. C. Cuza, „în provocarea mişcărilor studenţeşti".

TRAIAN BRATU CONTRA A. C. CUZA

Comisiunea de anchetă era compusă din d-nii: profesori N. Bazilescu şi C. Rădulescu-Motru, dela Universitatea din Bucureşti şi prof. Traian Bratu, delegatul Consiliului şi Senatului universitar din Iaşi.

RASBUNAREI

Delegaţia dată d-lui prof. Traian Bratu e cu ochi şi cu sprâncene. Ea caracterizează dela început tendinţele întregei acţiuni, a Consiliului şi Senatului Universităţii Mihăilene în care, anume, profesorii „ţărănişti", prin tot felul de mijloace ştiute, exercitând o adevărată teroare asupra celorlalţi — formează majoritatea. In 1921, într'adevăr, d. Traian Bratu fiind rector, ales cu mandat imperativ de către aceiaşi ţărănişti, a provocat un grav conflict cu Facultatea de Drept şi cu d. prof. A. C. Cuza în special , care era decan al acestei Facultăţi. Din cauza aceasta, d. Bratu a fost silit să demisioneze dela Rectorat. Delegat acum în Comisiunea de anchetă, d. Traian Bratu era trimis nu să cerceteze obiectiv, ci să se răsbune!

In contra acestei alegeri, a protestat în plin consiliu d. prof. N. Şerban dela Facultatea de Litere, care apoi, printr'o scrisoare motivată către Comisiune, a şi refuzat să se prezinte înaintea ei.

Profesorul Matei B. Cantacuzino, promotorul însuşi al anchetei, în faţa căreea nu a venit însă niciodată, a cerut în scris, d-lui Tr. Bratu să demisioneze din Comisiune, „pentruca rezultatul anchetei să nu fie viciat".

Astfel, d. Traian Bratu, silit, a demisionat, rămânând d-nii profesori N. Basilescu şi filosoful C. Rădulescu-Motru, ca să continue ancheta şi să-şi depună raportul.

Cele petrecute la Iaşi au provocat, însă, o manifestaţie universitară de mare amploare.

N. Crev.

O întâmpinare a profesorilor bucureşteni

Stând în afară de conflict — şi putând astfel să-l judece cu toată obiectivitatea şi cu toată autoritatea — un grup dintre cei mai eminenţi dascăli ai Universităţii din Bucureşti, au semnat o întâmpinare, adresată ministerului Instrucţiunii publice, întâmpinare care, aşa cum a apărut în ziarul „Universul", are următorul cuprins:

Domnule Ministru,

„Pentru ca să împiedicăm patimile de a pătrunde în sanctuarul „suprem al ştiinţei, subsemnaţii „profesori ai Universităţii din Bucureşti credem că procesul intentat colegilor noştri din Iaşi A. C. „Cuza, C. Şumuleanu şi I. Găvănescul este inoportun".

„G. MARINESCU, OBREGIA, „NANU-MUŞCEL, MEZINCESCU, AMZA-JIANU, MANOLESCU, GHEORGHIU, LALU, „METEANU, DANIEL, P. RIEGLER, POENARU, M. GEORGESCU, TOMA IONESCU, „THEOHARI, PROCA, GEROTA, JUVARA, BĂLĂŞESCU, CONSTANTINESCU, „SOLACOLU, PAULESCU, I. ATANASIU, UDRISKI, NAZARIE".

Inalta autoritate a acestor oameni, semnatari ai întâmpinării şi cari toţi sunt somităţi, cunoscuţi ca cercetători ştiinţifici şi nefăcând politică sau aparţinând la diferite partide care nu au nicio legătură cu doctrina d-lui Cuza — dau o deosebită valoare declaraţiei lor, atât de rezervată în formă, dar atât de hotărîtoare în fond.

Declaraţia d-lui prof. A. C. Cuza

D. prof. A. C. Cuza a publicat într'o broşură Declaraţia *pe care a făcut-o d-sa înaintea Comisiei de anchetă, în şedinţa dela 19 Ianuarie 1925, ora 10 dim.*

Dăm, în rezumat, această Declaraţie, *cu faimoasele întrebări ce i s'au pus Profesorului:*

1. INTREBARE. — Ce răspundeţi dvs. la invinuirile ce vi se aduc de Marele Colegiu din Iaşi prin încheierile sale, încheleri în cari sunteţi indicat ca autor moral al turburărilor ce de mai bine de 2 ani, agită această Universitate ?

RASPUNS. — **Intru cât din procesul verbal al şedinţei dela 31 Octombrie 1924, şi de la 5 Ianuarie 1925, se vede, că nu s'a produs nici un fapt care să arate că eu aş fi** „autorul moral" **al turburărilor studenţeşti, rog pe d. preşedinte să bine voiască a-mi comunica cel puţin vreuna din depoziţiile făcute de către domnii profesori universitari ascultaţi, INDICAND FAPTE PRECISE DIN CARE AR REZULTA TEMEINICIA INVINUIRILOR CE MI SE ADUC.**

INTREBARE. — Domnul profesor M. Cantacuzino a afirmat că: „Inaintea serbărei de 10 Decembrie, am intervenit, zice d-sa, la Cuza ca să facă pe studenţi să renunţe la manifestările lor ; şi mi-a răspuns: „că nu se amestecă în mişcările studenţeşti", atunci i-am răspuns „că meritam altceva decât rea credinţă". Ce răspundeţi la această afirmaţiune ?

RASPUNS. — *Insinuarea că aşi fi de rea credinţă, a d-lui M. V. CANTACUZINO, eu o resping ca o insultă, întrucât această insinuare nu este susţinută prin nici o dovadă.*

INTREBARE. — **Recunoaşteţi, că prin mijloacele D-voastră de persuasiune asupra masselor studenţeşti din Iaşi, aţi dobândit un ascendent atât de mare, în cât studenţii vă urmează pe căile pe care Dvs. li le arătaţi, atât în lecţiunile Dvs. cât şi în publicaţiunile Dvs. şi discursurile publice pe care Dvs. le faceţi; mai mult încă, că între politica Dvs. şi exigenţele studenţilor în Universitate, se pare a fi o perfectă asemănare?**

RASPUNS. — Ca să pot răspunde la această întrebare, rog pe d. Preşedinte să precizeze care sunt „căile arătate de mine".

INTREBARE. — *Sunteţi dvs. Preşedintele suprem al „Ligei apărării naţionale creştine", şi vă rugăm a preciza atribuţiunile dvs.?*

RASPUNS. — **Mă mândresc a fi Preşedintele „Ligei apărării naţionale creştine" creată de mine la 4 Martie 1923, şi din care fac parte între alţii d-nii Profesori dr. Paulescu de la Bucureşti, profesor dr. C. Şumuleanu dela Iaşi, profesor Ioan Zelea-Codreanu şi alţii.**

Doctrina şi programul sunt scrise în întregime de mine. Atribuţiunea mea este doctrinară, de îndrumare teoretică a acestei mişcări.

INTREBARE.— Din această Ligă, fac parte şi studenţi ?

RASPUNS. — *Din această Ligă fac parte şi studenţi, fără a putea să vă indic care anume.*

INTREBARE. — **Este această Ligă, însă o Ligă antisemită, combătând pe Evrei şi cerând eliminarea Evreilor, sau restrângerea numărului lor din Universităţi, laboratorii, etc.?**

RASPUNS.— Această Ligă, întru cât este naţională şi creştină, este îndreptată în primul rând contra jidanilor, care calcă principiul naţionalismului, trăind ca paraziţi în mijlocul celorlalte popoare, şi fiind contrari şi duşmani creştinismului.

Liga apărării naţionale creştine şi-a propus ca primul ei obiectiv: ELIMINAREA JIDANILOR din toate ramurile de activitate, în primul rând din Universităţi, după cum arată lămurit art. 2 al. 2 al statutului.

Am datoria să procedez astfel!

INTREBARE. — *Ca profesor la Facultatea de Drept, ştiţi că Statul român prin legile sale garantează egalitatea de drepturi pentru cetăţenii Evrei. Cum împăcaţi acum, activitatea dvs. ca preşedinte al Ligei cu calitatea de funcţionar al Statului ?*

RASPUNS. — **Ca profesor de Economie Politică la Facultatea de Drept, am datoria să cercetez în lumina principiilor ştiinţei, starea economică şi socială a naţiei româneşti, şi să dau eu direcţiune Statului, când văd şi pot dovedi că Statul şi Naţia, sunt ameninţate de o mare primejdie. Aşi lipsi dela datoria mea elementară, dacă aşi face altfel.**

INTREBARE. — Prin urmare se pare că dvs. recunoaşteţi că ideile ce le-aţi expus acum, sunt, nu numai ideile fundamentale ale L. A. N. C. ci şi acele ce dvs. profesaţi în cursul dvs. de Economie Politică de la Universitate ?

RASPUNS. — *Rog să nu confundaţi* cercetarea *de la cursul meu de Economie Politică, cu* ideile *L. A. N. C. care sunt idei politce, rezultând din această cercetare.*

La cursul meu de Economie Politică, eu fac STIINŢA, la L. A. N. C. eu fac POLITICA.

INTREBARE. — **La cursul Dvs. [illegible] Evrei, susţineţi eliminarea lor din ramurile de activitate naţională, şi în special ce idee profesaţi la curs, cu privire la „numerus clausus", chestiunea cadavrelor şi în general la pretenţiunile studenţilor cu privire la Evrei?**

RASPUNS. — *La cursul meu de Economie Politică, într'un capitol special, despre* „Raporturile dintre Naţii", *tratez chestiunea şi a raporturilor dintre naţii pe acelaşi teritoriu, şi ajung la concluzia teoretică, în genere, că nu sunt decât trei raporturi posibile: ASIMILARE, COOPERARE, ELIMINARE.*

ASIMILAREA naţiei româneşti cu jidanii dovedesc că este imposibilă din cauza, mai ales a religiei Jidanilor, (Deuter. Cap. VII, 5).

COOPERAREA este imposibilă întrucât comerţul, industria, meseriile, oraşele nu pot fi în acelaşi timp, şi româneşti şi jidăneşti.

ELIMINAREA jidanilr este singura soluţie posibilă, dacă nu voim să ajungem la robirea naţiei româneşti şi la conflicte foarte grave, când ea este silită să-şi apere existenţa. La curs, nu tratez despre „numerus clausus", despre cadavre şi despre alte revendicări ale studenţilor; aceste chestiuni le tratez şi le-am tratat, dat imperativ de către aceiaşi ţărănişti, a provocat un grav conflict cu Facultatea de Drept şi cu d. prof. A. C. Cuza în special , care era decan al acestei Facultăţi. Din cauza aceasta, d. Bratu a fost silit să demisioneze dela Rectorat. Delegat acum în Comisiunea de anchetă, d. Traian Bratu era trimis nu să cerceteze obiectiv, ci să se răsbune!

In contra acestei alegeri, a protestat în plin consiliu d. prof. N. Şerban dela Facultatea de Litere, care apoi, printr'o scrisoare motivată către Comisiune, a şi refuzat să se prezinte înaintea ei.

Profesorul Matei B. Cantacuzino, promotorul însuşi al anchetei, în faţa căreea nu a venit însă niciodată, a cerut în scris, d-lui Tr. Bratu să demisioneze din Comisiune, „pentruca rezultatul anchetei să nu fie viciat".

Astfel, d. Traian Bratu, silit, a demisionat, rămânând d-nii profesori N. Basilescu şi filosoful C. Rădulescu-Motru, ca să continue ancheta şi să-şi depună raportul.

Cele petrecute la Iaşi au provocat, însă, o manifestaţie universitară de mare amploare.

N. Crev.

SECRETARUL L.A.N.C-ULUI RESPINS LA EXAMEN DE D. PROF. A. C. CUZA

INTREBARE. — Se afirmă de un coleg, că dvs. sunteţi foarte culant la examene cu studenţii partizani ai ideilor dvs.

Ce este adevărat din această afirmaţie ?

RASPUNS. — **Această afirmare este o minciună. Din procesele verbale ale examenelor, rezultă că fără deosebire studenţii sunt trataţi la fel şi până la atât de riguros, încât pot cita faptul, mi se pare concludent, că STUDENTUL MAIOR I. DIMITRIU, SECRETARUL L. A. N. C., A FOST RESPINS LA EXAMENUL DE ECONOMIE POLITICA, şi din cauza aceasta a perdut un an. Aşi putea cita toate celelalte cazuri, de care nu-mi amintesc momentan.**

INTREBARE. — Se afirmă de mai mulţi colegi că dvs. faţă de studenţii Evrei, sunteţi de o rigoare excesiv-specială, şi că pe unii chiar, i-aţi ameninţat că nu-i veţi trece niciodată şi din care cauză s'au adresat la minister şi care a însărcinat pe alţi colegi ai dvs. a-i examina din materia dvs.

Ce răspundeţi la aceasta ?

RASPUNS. — *Afirmaţia aceasta surprinde din partea acestor colegi, care desigur nu sunt de la Facultatea de Drept şi n'au asistat vreodată la examenele mele. Afirmaţia* **prin ziare: Unirea, Naţionalismul, Apărarea Naţională, şi la toate întrunirile L. A. N. C.**

INTREBARE. — Este adevărat că

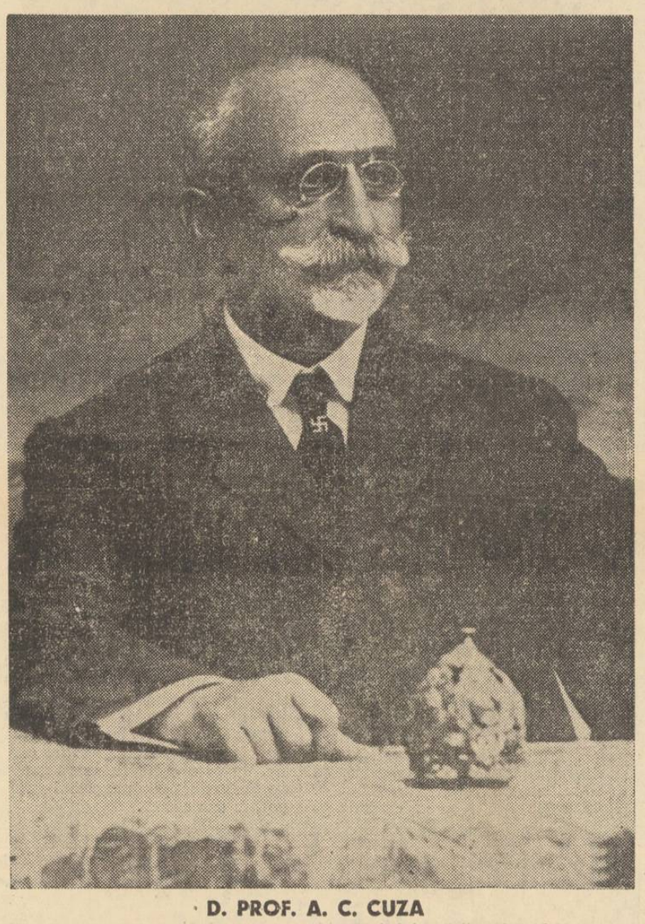

D. PROF. A. C. CUZA

în diferite ocazii, aţi făcut ameninţări la adresa colegilor, spre pildă, acum doi ani, pe timpul tulburărilor, rector fiind d. Bratu, când la un Consiliu, aţi zis : *„Eu voi rămânea, şi dvs. veţi eşi din Universitate"*, după care a urmat o manifestaţie ostilă la d. rector Bratu :

— VA ROG, MAI INTAI, SA-MI SPUNEŢI CARE ESTE DOMNUL PROFESOR CARE A FACUT ACEASTA AFIRMAŢIE.

— Este declaraţia unui profesor, şi vă rog să răspundeţi la fapt.

RASPUNS. — DECLARAŢIA ESTE INTRU TOTUL MINCINOASA. Dovada minciunei rezultă din faptul că dela conflictul provocat de d. Bratu, cu facultatea de *că aşi fi declarat unor studenţi jidani, „că nu-i voi trece niciodată", este iarăşi o minciună care se distruge de sine. Unii jidani, care nu au răspuns la examen şi au fost respinşi, s'au adresat ministerului. Ministerul fără cercetarea cazurilor, a făcut enorma greşeală, adresându-se unor colegi dela Facultatea de Drept, care să examineze pe aceşti studenţi.*

Colegii însărcinaţi cu această misiune, au refuzat să o primească, rămânând ca să examinez tot eu pe studenţii respinşi.

Faţă de atitudinea lor şi profund regretabilă a ministerului, am refuzat a-i examina, rugând pe colegul, d. profesor I. Coroi, să-i examineze în locul meu. Examinându-i cei mai mulţi, au fost iarăşi respinşi de d. Coroi.

Studentul Corneliu Codreanu, eliminat

INTREBARE.—*Studentul Corneliu Zelea-Codreanu a fost eliminat din Universitatea din Iaşi printr'o deciziune a Senatului universitar ; în contra acestei dispoziţiuni aţi înscris pe numitul student la facultatea de Drept şi l-aţi admis la examen.*

Ce răspundeţi ?

RASPUNS. — **Această afirmaţie face parte din sistemul minciunilor caracteristice îndreptate împotriva mea. Studentul Corneliu Zelea-Codreanu a fost eliminat de către Senat, din Universitatea din Iaşi, fără judecată, pentru faptul că a cerut socoteală unui ziarist, care insultase grav pe părintele său şi pe dânsul.**

Consiliul facultăţii întrunindu-se în şedinţa dela 6 Iunie 1921, a hotărît, pe baza unor temeinice considerente, ca neavenită hotărîrea Senatului privitoare la studentul Corneliu Zelea-Codreanu, şi prin Procesul-Verbal dela 11 Iunie 1921, consiliul facultăţii, compus din d-nii profesori: M. B. Cantacuzino, D. Alexandrescu, A. C. Cuza, I. Coroi, V. V. Pella, decide: „CONSIliul IŞI MENTINE IN TOTUL „HOTARÎREA SA DIN ŞEDINŢA „DE LA 6 IUNIE PRIVITOARE LA „STUDENTUL ZELEA-CODREANU".

Luând în cercetare conflictul, Consiliul, cum se vede, a menţinut înscris pe stud. Corneliu Zelea-Codreanu, primindu-l la examene.

INTREBARE. — Facultatea de Drept şi în special dvs. care se pretinde că sunteţi factotum, sunteţi acuzat că şi înainte de actualul re**gulament nu dictaţi nici o pedeap**să împotriva studenţilor dela Facultatea de Drept, cari fac tulburări în Universitate şi că chiar atunci când unii studenţi au insultat un profesor (precum este cazul cu profesorul Myller) în însuşi palatul Universităţei, dvs. în loc să-i pedepsiţi, îi-aţi luat apărarea lor şi aţi cerut în numele lor satisfacţie, încurajându-i astfel, la răzvrătire şi deci în mişcările lor. Ce răspundeţi ?

RASPUNS. — *Pentru ca să se poată aduce o astfel de acuzaţie Facult. de Drept şi mie în special, ar trebui să se citeze o singură reclamaţie formală, cu adresă în regulă, trimisă Facult. de Drept şi de care ea ar fi refuzat să ţină seama. Dacă prof. Myller a fost insultat şi când a fost insultat de vre-un student dela Facult. de Drept, de ce nu s'a plâns Facultăţii sau Senatului, pentru ca Senatul să seziseze Facultatea. Plângerea studenţilor contra prof. Myller am trimis-o la minister.*

INTREBARE. — **Aproape unanimitatea profesorilor de aici, vă acuză pe Dvs. că sunteţi animatorul mişcărilor studenţeşti şi că aceste mişcări ar înceta dacă Dvs. aţi voi ca ele să nu mai aibă loc şi că deci răspunderea întreagă cade asupra Dvs.**

RASPUNS. — *Acuzaţia ce mi se aduce de a fi animatorul mişcărilor studenţeşti, cuprinde o regretabilă confuzie de gândire, care nu face onoare universitarilor noştri, dar care în interesul adevărului, ce[illegible] să*

Mişcările studenţeşti dela Universitatea-Iaşi

Mişcarea studenţească se recunoaşte că a pornit, mai ales, dela Iaşi. Aceasta se datoreşte poate, mai întâi, unui vechiu privilegiu al Iaşilor, de a fi, cum se zice, iniţiatorul mişcărilor, culturale şi politice.

E firesc apoi ca în Iaşul copleşit de jidani să fie o conştiinţă îngrijorată, mai vie pentru viitorul naţiei româneşti.

In sfârşit, sunt şi următoarele cauze directe, provocătoare ale mişcărilor studenţeşti, în imediata legătură cu cauza generală. Iată aceste cauze:

CONFLICTUL DE DIRECTIVE.

Acest conflict porneşte din anul 1909. In acest an studenţimea din Iaşi a luat, după organizarea ei proprie, iniţiativa unui mare congres studenţesc care s'a ţinut la Iaşi în zilele de 6, 7, 8 şi 9 Septembrie 1909.

Ca principiu de organizare a întregei studenţimi româneşti a fost atunci proclamată ideea naţionalistă cuprinsă în moţiunea acestui congres care este publicată în Neamul Românesc, anul IV, p. 1728, zicând:

„STUDENŢIMEA IŞI IA ANGA-„JAMENTUL SOLEMN DE A SLUJI „CU ORICE JERTFA CREZUL SĂU „DE IZBĂVIRE A NEAMULUI ŞI „DECLARĂ A SE ORGANIZA PE „BAZA CULTURALĂ-NAŢIONALĂ".

O lună încheiată după această mişcare naţionalistă creştină a studenţimei, porneşte contra mişcare antireligioasă şi antinaţională a unora dintre profesorii Universităţii din Iaşi. Această mişcare este iniţiată printr'o propunere în scris semnată de 5 profesori, prin care se cere suprimarea serviciului religios la inaugurarea cursurilor universitare.

Citim următoarele cazuri :

PROFESORUL SEVERIN a fost silit să emigreze la Bucureşti din cauză că nu împărtăşea ideile „ţărăniste".

PROFESORUL G. BRATU, a fost nevoit să plece la Cluj, fiind prigonit de „ţărăniştii" de la Facult. de Ştiinţe în frunte cu prof. MYLLER, sub bănuiala că ar fi „naţionalist".

Tânărul asistent universitar, dr. M. L. COSMOVICI este îndepărtat de la catedră de către aceiaşi „ţărăniştii" care voiau să aducă pentru a-l înlocui, un profesor jidan de la Strassburg.

Pe când se înlătură astfel elementele cele mai valoroase româneşti, se introduc treptat jidanii care ocupă posturile de profesori, asistenţi şi şefi de lucrări. Citâm următoarele cazuri :

JIDANUL SANIELEVICI, profesor titular la Matematici.

JIDANUL GOLDNER, asistent la prof. Puşcariu.

JIDANUL CONIVER, şef de lucrări la prof. dr. Deleanu.

JIDANUL VASCABOINIC, asistent la prof. dr. Anghel.

JIDANUL PINELES, preparator la prof. dr. Graçoschi.

JIDANUL MELICSOHN, preparator la prof. Myller.

JIDANCA D-NA GRINSPAN-SEVASTOS, asistentă la prof. dr. Mironescu.

JIDANCA VEXLER GROSSI, secundară la Maternitate.

Pe lângă aceşti jidani, din Universitate, mai amintim că la Spitalul Sf. Spiridon şi în clinici, locurile de interni şi externi le ocupă în mare număr tot jidanii

Grave insulte împotriva religiei

In ziarul „MIŞCAREA" de la 10 Oct. 1909 doctorul C. TIRON, profesor la Facult. de Medicină, acum decedat, sub titlul „Sfeştania de la Universitatea din Iaşi", *proferează cele mai grave insulte împotriva religiei. Astfel se zice : (N. R. Anul IV. p. 1990) :*

„Pentru mine PREOTUL, (orică-„rei religii aparţine el) **şi CRIŞ-„MARUL** (de orice naţionalitate ar „fi) **aparţin la două profesii ana-„loage: PREOTUL TRAEŞTE CA „PARAZIT DIN SACUL CU MIN-„CIUNI... BISERICA ŞI RELIGIA... „LIPITOAREA... CEREMONIALUL „ACESTOR TAINE DE UN RIDICOL „UIMITOR..., etc.".**

Mişcarea antireligioasă şi antinaţională continuă ca o manifestaţie anarhistă bine caracterizată.

In fruntea acestei mişcări, se pun profesorul PAUL BUJOR şi prof. I. SIMIONESCU de la facultatea de ştiinţe. Sub preşedinţia prof. PAUL BUJOR şi cu asistenţa prof. I. SIMIONESCU, s'a ţinut întrunirea „Uniunei Socialiste" de protestare împotriva condamnărei anarhistului FERRER, şi pentru aducerea în ţară a anarhistului RACOWSCHI. La această întrunire s'a fluerat „DEŞTEAPTĂ-TE ROMÂNE" şi „IMNUL REGAL", ceia ce a provocat protestarea studenţimei şi evacuarea sălei. Intr'un memoriu al lor, studenţii îşi exprimă toată indignarea, zicând (N. R. an. IV, pag. 2070):

„Spre ruşinea şi răspunderea pre-„şedintelui întrunirei, prof. Paul „Bujor, membrii „Uniunei Socialiste" „au huiduit şi fluierat „Imnul „Regal"...

„Tineretul universitar se simte „scutit de orice consideraţie faţă „de profesorul care s'a făcut vino-„vat de acest cutezător şi nesocotit „act de antidinasticism şi renegare „naţională...

„Acestea au fost faptele; acum „ţinem a veşteji încă odată purta-„rea prof. universitar Bujor, — pre-„şedinte de întrunire jidovească — „profesor care a lipsit de când îl „cunoaştem, dela datoriile sale de „Român".

Acestea se petreceau la 1909. De atunci contra mişcărei antireligioase şi antinaţionale, a fost continuată în mod şi mai sistematic de la constituirea aşa zisului „Partid ţărănist", în care au intrat toate elementele mai vechi cu idei pronunţat anarhice, ca prof. Paul Bujor, cel cu „lumina de la răsărit", partid care prin mijloace abuzive, formând un fel de majoritate, exercitează o adevărată teroare împotriva studenţilor şi chiar a profesorilor, bănuiţi de a fi căutşi de puţin „naţionalişti". Vom cita exemple :

La 1919, pentru a pune capăt acestei agitaţiuni a profesorilor cu idei antireligioase, au intervenit vechii profesori PETRU PONI, C. CLIMESCU şi A. D XENOPOL, pronunţându-se, printr'un memoriu, pentru menţinerea tradiţiei serviciului religios la deschiderea cursurilor. Se părea că această cauză de neînţelegere a fost definitiv înlăturată. Totuşi, în anul 1920, profesorul MYLLER a provocat un grav conflict cu fostul rector dr. LEON COSMOVICI, sărind să-l bată din cauza sfeştaniei. La 1921, profesorul PAUL BUJOR, a declarat că nu-şi va ţinea prelegerea la deschiderea cursurilor, dacă se va face sfeştania.

La 1922 ,rectorul BRATU neprimind a se face serviciul religios în Universitate, a hotărît ca studenţii să meargă, creştinii la Mitropolie, iar jidanii la sinagogă, punând pe aceiaşi linie Mitropolia creştină cu sinagoga jidovească. Această măsură a provocat iarăşi dezordine.

La 1923, pro-rectorul dr. C. BACALOGLU, decan al Facultăţii de medicină ,primind să se facă sfeştania — care s'a făcut în ordine — a fost silit de „ţărăniştii", cu scandal, să demisioneze din Decanat, fiind astfel înlăturat şi ca rector.

La 1924, fiind rector d-rul C. SLATINEANU, sfeştania iarăşi a fost interzisă, fără motiv, de Senatul „ţărănist", provocându-se protestul studenţilor şi oficiarea din iniţiative lor a serviciului divin în sala paşilor perduţi.

Altă cauză directă a mişcărilor studenţeşti, pe lângă prigonirea religioasă, de neînţeles, este înlăturarea românilor şi favorizarea ostentativă a jidanilor, la ocuparea posturilor universitare.

Inlăturarea Românilor din funcţiile universitare şi jidovirea Universităţilor

Jidănirea Căminurilor

La căminul de studente din str. Carol, din 120 de locuri, 47 fusese ocupate de studente jidance, pe când era director al Căminului profesorul P. Bogdan. Aceasta a provocat iarăşi mişcarea studenţilor creştini, cari au evacuat pe studentele jidance şi au silit pe directorul Bogdan să demisioneze. La celelalte cămînuri au fost aceleaşi mişcări.

CONFLICTUL DELA FACULTATEA DE DREPT

Profitând de unele nereguli săvârşite în cancelaria Rectoratului, „ţărăniştii" din Universitate, prin fostul rector Bratu, au căutat să implice Facultatea de Drept, crezând astfel să lovească în profesorii şi studenţii Facultăţei. Rectorul Bratu a fost silit să demisioneze, dovedindu-se toată neînţelegerea încriminărilor ce se aduceau Facultăţei.

Conflictul acesta a provocat nemulţumirea întregei studenţimi, care era firesc să se solidarizeze cu camarazii lor, împotriva rectorului Bratu şi a Senatului „ţărănist", autori ai acestui conflict odios.

PRIGONIREA STUDENŢILOR NAŢIONALIŞTI

Vom aminti şi aici ca exemplu cazul studentului Corneliu Zelea-Codreanu care a fost eliminat din Universitatea din Iaşi, pentru că şi-a apărat onoarea părintelui său şi a sa, de către rectorul Bratu, împreună cu Senatul „ţărănist".

Drept contrast, citez cazul studentului jidan SANDU LIEBLICH, care a fost condamnat de juraţi pentru calomnie prin presă împotriva profesorului său Niculescu-Otin, şi pentru care „ţărăniştii" stăruiau ca să fie menţinut la laboratorul profesorului calomniat. Ca dovadă de presiune a „ţărăniştilor". pentru jidani, avem scrisoarea din 21 Mai 1924 a prof. dr. Parhon, adresată prof. Niculescu-Otin, în care zice:

„Iubite coleg, te rog fii aşa de „bun şi aprobă reînscrierea lui Lie-„blich la Facultate. Te rog comuni-„că-mi 2 rânduri favorabile", etc...

Acest „TE ROG", ştim ce însemnează când porneşte dela unul din şefii „ţărăniştii".

REGULAMENTUL DE DISCIPLINA ACTUAL

A fost întocmit călcându-se cele mai elementare principii de dreptate, cu nesocotirea prestigiului Facultăţilor şi cu nedreptăţirea gravă a studenţilor sustraşi de sub disciplina firească a profesorilor lor. La Iaşi, Senatul fiind compus în majoritate de „ţărăniştii" duşmani în deosebi ai Facultăţii de Drept, dă naştere la cazuri de abus de judecată precum este acel citat al studentului Corneliu Zelea-Codreanu, condamnat de rectorul Bratu şi de Senatul „ţărănist", fără să fie ascultat şi cercetat, pentru un act întru totul onorabil, şi pentru care a fost eliminat din Universitatea din Iaşi.

MASURILE ADMINISTRATIVE NEDREPTE CAZUL MANCIU

Pornind de la un principiu greşit, s'a crezut că prin măsuri de teroare, mişcările studenţeşti vor putea să fie înăbuşite. Aşa s'a făcut cu aducerea nefericitului Manciu ca prefect de poliţie şi care a debutat cu insultarea gravă a întregului corp profesoral, adunat în congres la Iaşi, fără ca să li se dea profesorilor nici o satisfacţie, cerută de la trei ministere de către preşedintele congresului, d. prof. I. Găvănescul. Aceasta dovedea de la început că prefectul Manciu avea mandat să reprime orice mişcare universitară, prin orice mijloace. Prefectul Manciu a bătut pe studenţi, i-a insultat, a inventat comploturi, a abuzat de autoritatea sa, şi a ajuns astfel la rezultatul nenorocit pe care-l cunoaştem.

Cam acestea sunt cauzele directe, provocătoare ale mişcărilor studenţeşti de la Iaşi. Rămâne dar să mai tratăm încă ultimul subiect al propunerei noastre de la început.

Ocrotirea comuniştilor

Citâm următoarele cazuri:

La ospiciul Socola prf. dr. C. Parhon, ca director, a cuibărit pe toţi comuniştii studenţi;

In laboratorul prof. ţărănist Costăchescu s'au descoperit manifeste comuniste de către siguranţă. Rectorul Bratu a refuzat atunci să admită cercetarea pe motivul autonomiei Universităţei, şi a trebuit să intervină parchetul;

Acelaş rector Bratu a luat apărarea studentului comunist cunoscut Timotei Marin, implicat în atentatul din strada Răpei din Iaşi, în legătură cu atentatul lui Max Goldştein dela Senat. Pe acest comunist Timotei Marin, rectorul Bratu l-a apărat şi în faţa Consiliului de Război din Bucureşti, afirmând că este cel mai b[illegible] student, atunci când nu trecuse nici un examen.

INSULTAREA STUDENŢILOR CREŞTINI

Insultele cele mai triviale se rostesc de către unii profesori împotriva studenţilor, provocând iarăşi protestările lor. Citez cazurile: prof. Myller în diferite rânduri a tratat pe studenţi de lichele, derbedei şi cu alte cuvinte insultătoare, cerând apoi ajutorul poliţiei cum se vede din procesul-verbal al şedinţei consiliului dela 5 Ianuarie 1925. Prof. dr. PARHON care a insultat trivial pe un student purtând svastica, după cum însuşi mărturiseşte în acelaş consiliu dela 5 Ianuarie, zicând: „I-am spus: Ia porcăria ceia din piept". Rectorul prof. dr. C. SLATINEANU, al cărui vocabular de injurii la adresa studenţilor e aşa de bogat şi aşa de general în aplicaţiuni şi bine cunoscut, încât nu mai este nevoie să se citeze cazuri speciale.

PRIMELE INCEPUTURI ALE PRESEI POLITICE NAȚIONALISTE IN ROMANIA

Sbuciumul martirilor revoluției dela 1848, spre a pune la îndemâna poporului ziare, cari să propage Românismul. Opera înfăptuită de Eliade Rădulescu, C. A. Rosetti, D. Bolintineanu, Golescu, N. Bălcescu, Cezar Boliac, Gr. Alexandrescu.

— Imperativul vremurilor de pe atunci: „Intemeiați, mereu, gazete"!... —

de VICTOR MOCANU

Am fi dorit ca, în cadrul acestui număr festiv, să punem la îndemâna cititorilor un istoric amănunțit al ziarelor din România. Sau, mai precis — așa cum obicinuiește „PORUNCA VREMII" de sărbători, când îniesnește intelectualității creștine să retrălască momentele emoționante ale neamului, înfățișându-i pagini de splendidă frumusețe românească — *intenționea noastră era să ne purtăm prietenii pe drumurile începuturilor celor dintâiu gazete, cari au contribuit la trezirea conștiinței naționale și, mai târziu, la închegarea idealului înfăptuit pe urma războiului mondial.*

Planul presupunea o cercetare migăloasă a documentelor dela Academia Română. Și cum biblioteca acestei instituții culturale s'a închis la 17 Aprilie — urmând să se mute în noul local — *timpul nu ne-a îngăduit să răsfoim decât un material minim, cu ajutorul căruia ne vom strădui să conturăm EXCLUSIV rostul presei politice, făgăduind să facem o incursiune de amănunte în trecutul ziaristicei, cu prilejul altui număr festiv al „PORUNCII VREMII".*

PRIMELE INCEPUTURI DE PRESA

Poporul nostru, cutropit de-alungul veacurilor de năvălitori și prădalnici, cari au întârziat multă vreme pe aceste locuri, s'a desvoltat ,subt raport cultural, târziu. Suntem în urmă, față de alte neamuri închegate cam în aceeaș vreme, cu multe sute de ani.

In veacul al XIII-lea, de exemplu, locuitorii Veneției, Augsburgului, Anversului, citiau evenimente din lumea întreagă, așternute, la întâmplare, pe foi volante, de către negustorii cari veneau să-și desfacă mărfurile în acele orașe.

Erau un fel de ziare rudimentare subt toate formele, cari stârniau mult interes însă, aducând distribuitorilor venituri frumoase.

Este evident că adevăratele ziare încep pe la jumătatea secolului al XV-lea, când nemuritorul Gutemberg a descoperit tiparul.

Cele mai vechi foi românești

Ce era, însă, la noi, când lumea de aiurea avea știri de pretutindeni?

Nimic!

Iar binefacerile descoperirii lui Gutemberg oare când le-am cunoscut?

In Ardeal, cel mai vechi organ de publicitate „FOAIE ROMANEASCA PENTRU PLUGARI", apare, pentru prima oară, la anul 1789, din îndemnul vrednicului cărturar și animator de suflete, episcopul MOLNAR.

Un an mai târziu, la 1790, câțiva boiernași scot în Moldova „CURIERUL MOLDOVEI", scris în românește și în franțuzește.

D. profesor ION SIMIONESCU susține, că cel mai vechi ziar românesc ar fi „CURIERUL MOLDOVEI".

Apar, apoi, la 1825 „ALBINA ROMANEASCA" a lui Gheorghe Asachi, „CURIERUL ROMANESC" a lui Eliade la anul 1829, „BULETINUL OFICIAL" la 1831, „GAZETA TEATRULUI, „MUZEUL" la 1837, „CURIERUL DE AMBE SEXE" și în Ardeal, la 1837, Gheorghe Barițiu editează „GAZETA TRANSILVANIEI".

Ca să ne facem o părere de rostul acestor publicațiuni și, mai ales, de greutățile pe cari aveau să le învingă pentruca să apară, reproducem o scrisoare trimisă de Ion Eliade, la 1837, lui Ion Maiorescu:

„S'a început „CURIERUL ROMANESC" fără să aibă nicio concurență, singur în toată România, într'o vreme când buletinele de război interesau pe toată lumea și abonații lui niciodată nu s'au ridicat mai mult de 150 plătiți și când a fost 2 galbeni și când a fost 4".

Și după ce înșiră numele mai multor gazete, cari au apărut după el, continuă:

„A venit CANTORU DE AVISE și a venit la trebuința ce aveau oamenii ca să-și găsiască slugi și stăpâni, să arendeze moșii, și să închirieze case ,să dea și să ia bani cu dobândă, să-și vândă marfa, etc."

Mai elocvent, însă, în această privință, e sbuciumul lui Gh. Asachi, care se împotmolise greu cu „ALBINA ROMANEASCA".

Văzându-se pus în situația de a suspenda apariția ziarului, Gh. Asachi cere sprijinul generalului Kiseleff, care-l refuză categoric și, apoi, la Iulie 1933 se adresează SFATULUI ADMINISTRATIV cu o petiție, spunând între altele:

„Puținul succes ce-l dovedește publicația mea trebue a se atribui di-

GH. BARIȚIU

ficultăților care se opun civilizațiunii unui popor, care începe să învețe la vârsta înaintată".

Iar Vasile Alecsandri, după cum reiese din prefața scrierilor lui C. Negruzzi, a făcut următoarea caracterizare a piedicilor pe cari trebuia să le treacă „ALBINA ROMANEASCA":

„....Biata ALBINA era condamnată a culege miere numai din florile grădinei domnești. Ii era oprit de a deștepta opinia publică, care pe la 1840 se presinta în ochii guvernului sub forma unui monstru amenințător, dar îi era permis și chiar impus a relata NUMAI CEREMONIILE DELA CURTE ȘI DELA CONSULATUL RUSESC".

Totuș presa politică era căutată...

Cele câteva ziare de propagandă stârniseră interesul mulțimii. Erau căutate, și gustate, pentrucă aduceau o notă nouă în conținut și împrăștiau ideile revoluției.

Dovadă?

Reproducem un crâmpeiu dintr'o scrisoare dela 18 Iunie 1848, primită de N. Bălcescu dela fratele său, din Buzău ,care spune:

„Insciințează-ne de acolo, trimiți instrucțiuni înscrise; **(în legătură, probabil, cu activitatea guvernului, n. ns.)** nu se află mai nici o instrucție aici; poporul de aici voește și dorește a ști și el ce se lucrează acolo. **(Adică la București, n. ns.).**

„Trimiteți GAZETELE prin județe și CHIAR DIN CELE NOUA; sunt sumă de doritori, cari DORESC A SE ABONA".

Iar a doua zi, la 19 Iunie, un apel insistent pe lângă N. Bălcescu, dela acelaș frate, care era, pesemne, un mare propagator, spunea:

„Lucrările aici merg bine; de acolo numai trimiteți cele de cuviință instrucții; GAZETELE SUNT DE MARE TREBUINȚA".

Se resimția, din plin, prin urmare, necesitatea publicațiunilor politice, cari aveau darul să lumineze poporul și să-l pună în curent cu toate deciziunile luate de stăpânire.

Dealtfel, răspunzând acestor cereri, guvernul expedia, gratuit, în lumea satelor, teancuri din aceste ziare, menite să consolideze așezămintele fundamentale de pe atunci și să electrizeze naționalismul.

CAUZA NOASTRA NAȚIONALA ȘI ZIARELE POLITICE

E prețioasă, în această privință, scrisoarea pe care A. G. Golescu a trimis-o, din Viena, la 19 Iulie 1848, lui N. Bălcescu.

Golescu, un mare cunoscător al durerilor norodului și un analist fin, se plânge lui Bălcescu că și în Țara Românească și în Ardeal se simte lipsa unui „bun dictator", care ar putea face minuni.

In altă ordine de idei își exprimă surprinderea, că Românii din Ardeal nu protestează împotriva unirii cu Ungaria.

„Se poate — se întreabă, indignat, A. G. Golescu — ca Românii de pe aici să n'aibă nici un organ (ziar, n. ns.) ca să protesteze despre uniune? Și acum, cu atâta libertate de tipar, să nu cunteze ei a scrie despre aceasta, măcar ca să constateze toată ilegalitatea lucrului și să fie cunoscut că ei se suupn la uniune, însă numai ca o faptă silnică, ci nu ca la expresiunea voinței poporului Român? Bălcescule,

Naționaliștii revoluționari dela 1848

a sosit timpul ca să organisăm o frăție secretă și grandioasă, care să se întindă peste toate părțile Românimei și să aibă câțiva capi la fiecare provincie, iar centru ei în Bucuresci, unde este și mai multă libertate de acțiune. Să se adune subscripțiuni de pretutindeni, chiar și cu paraua, și să se informe o cassă centrală, de care să putem dispune pentru lucrări secrete (proselitism și armare) altminteri causa noastră națională este perdută; faceți dar începere și nu întârziați.

„Intemeiați mereu gazete"!

„Pretutindeni — scrie mai departe Golescu — noi Românii stăm mai tari în număr, însă mai slabi în energie! Intemeiați dar propagandă puternică, orală și

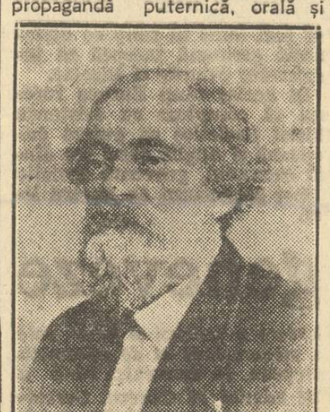

C. A. ROSETTI

prin scris, întemeiați gazete în Sibiu, Cernoviț și Banat; răspândiți toate proclamațiile noastre cu miile prin Moldova, Bucovina, Ardeal și Banat; AR FI PROSTIE ADEVARATA DIN PARTE-NE A NU NE SERVI CU LIBERTATEA TIPARLUI, CAND O AVEM PRETUTINDENI. Ungurii au 30 de gazete și Ardelenii n'au mai mult de 2 !... și acele fără coloare sînt și fără ton !...

Eu prin gazetele germane, franceze și engleze mă voiu sili să fac a vorbi cu multă favoare pentru Români. Aveți dar oameni ocupați a le ceti și a traduce din ele articolii cei mai însemnați, ca să dăm inimă și Românilor de la noi. Insărcinați mai cu seamă pe unul să-mi scrie mereu ca un fel de jurnal pentru amănuntele întâmplărilor de pe la noi, ca să am o ideie lămurită despre coloarea lucrurilor, căci mai multă inimă am atunci a scrie despre ale noastre.

„Gazetele unguresci au și început a se ocupa ce-va mai mult despre revoluția noastră; fapta d-nei Ipătescu dă un luciu și un interes nespus causei noastre; toate gazetele din Viena au descris această faptă și vre-o 40.000 de exemplare, foi volante, s'au tipărit cu această faptă antică spre formarea moralului poporului din Viena. Imprieteniți-vă cu dânsa și faceți-i ode și serenade, doar de s'ar întinde focul ei și în alte inimi"!

Ingrijat de manevrele reacționarilor, A. G. Golescu îl sfătuește pe N. Bălcescu:

„Băgați de seamă nu cumva să mai lăsați pe soldați în contact cu reacționarii. Inchideți-i în casarme și-i revoluționați prin gazete...

„Gazetele noastre trebuesc răspândite cu miile prin țeară și prin cele-lalte provincii române; faceți negreșit un ajutor însemnat gazetelor radicale, luați din partea Guvernului până și

N. BALCESCU

3000 sau 4000 exemplare spre a le răspândi prin toate satele și peste graniță, puneți mâna pe redacția „Invățătorului satului", căci se plătesce din cutiile satelor, și faceți dintr'însul o gazetă revoluționară. Mai luați și ceva bani din magistraturile orașelor pentru vreo 300 sau 400 exemplare de fiecare oraș, ca să se împartă poporului din acele orașe.

NECESITATEA RASPANDIRII ZIARELOR

„Ingrijiți — continuă Golescu — prin Comisari și Administratori a se deschide casine prin toate orașele, unde să fie din toate gazetele românesci și câte una, două franțuzesci (cu cheltuiala magistratului). Plătiți oameni ca să împartă gazetele prin toate ulițele strigând în gura mare și cu preț cât de mic; faceți gazetele cât de mici, numai să fie mici (5 sau 6 parale una destul este, când ese până la 1000 exemplare); dați vânzătorilor cari strigă cu gazetele pe uliță, dați-le, afară de plata lor de peste zi, câte o gratificație hotărită pentru o sumă oarecare de gazete vândute: astfel îi îndemnați a vinde mai multe. Viena a ajuns ca Parisul în privința aceasta, nu mai poți umbla de piedicile vânzătorilor de gazete. Vedeți a nu mai fi înșelați de infamii expeditori, cari ne-au dus de nas până acum. Ați văzut bine că prin sate nu venise nici una din proclamațiile noastre și altele neurzite de noi s'au trimes prin sate cu iscăliturile noastre. Alci este o pricină criminală, de ce nu o cercetați? Ce s'a făcut cu 6000 exemplare din proclamațiile noastre, ori nu s'au tipărit deloc, și atunci apucați pe Karkaleki, ori s'au desființat de expeditori, și atunci apucați pe aceștia.**

„Fondați o masă deosebită de expediție pentru Comitetul propagandei, și așa cu oamenii voștri și cu poruncile noastre veți fi mai siguri".

Scrisoarea aceasta a avut, în adevăr, consecințe fructuoase. Adevărurile înșirate de Golescu, stările de fapt din alte țări comunicate de el, au determinat pe membrii guvernului provizoriu să ia situația în gravă considerare și au hotărât să acorde o deosebită solicitudine presei.

Așa se explică pentru ce, câteva săptămâni mai târziu, ministrul treburilor din lăuntru, trimite o circulară urgentă administratorilor de districte, în care le pune în vedere, printre altele, următoarele:

„Toate publicațiunile ce ți se trimit, să stăruiești să se citească în toate sărbătorile și Duminicile la ușa bisericii, prin sat, și ori unde vor fi adunați sătenii, făcând și tălmăciri la cele ce sunt neînțelese pentru dânșii".

... Iată, așa dar, în câteva cuvinte, subt ce auspicii a început presa politică din România care, azi, însă, nu mai are nimic din farmecul de altă dată.

Pentru întâia dată.. „Universul"!...

Iată, prin urmare, care era menirea ziarelor de pe acea vreme. Chiar dacă ar fi vrut să se ocupe și de alte lucruri, nu aveau voe.

In această atmosferă, la 8 Iulie 1846, profesorul Iosif Genilie face să apară ziarul „UNIVERSUL". Publicul se aștepta ca în această foaie să găsească material mai variat.

Nădejdile i se spulberă, însă, repede.

„UNIVERSUL", deși anunță că va avea „noutăți din toată natura, cultura și literatura", este însă înăbușit de stăpânire.

Pe prima pagină citim următoarele:

„Această foaie se tipărește odată pe săptămână, Duminica".

Mai departe:

„In pag. I: Cerul. II. Pământul. 1 Atmosfera. 2. Oceanul Atlantic. 3. Continentele. III. Omenirea. Literatura".

PRIMELE ZIARE POLITICE

Vine, însă, revoluția dela 1848, cu toate consecințele ei. Se instalează la cârma țării un guvern provizoriu, format din NEOFIT, mitropolitul Ungro-Vlahiei, SCURTI, I. C. BRATIANU, A. GOLESCU, având ca secretari pe C. A. ROSETTI și N. BALCESCU.

Se știe, că s'au realizat în acea vreme acte mari. Oamenii erau conduși de idei pozitive și luptau pentru înălțarea țării.

Nu mai insistăm. Sunt lucruri cunoscute.

Dar roadele revoluției trebuiau răspândite, inovațiile aveau nevoe de popularizare, principiile noui, cari călăuzeau pe tinerii veniți înflăcărați din străinătate, se cereau împrăștiate și lămurite norodului.

Ce s'a făcut?

Guvernul provizoriu a înființat un serviciu de propagandă oficială, pus subt controlul direct al statului. La acest serviciu au fost numiți mai mulți COMISARI DE PROPAGANDĂ, recrutați, bine înțeles, din rândurile oamenilor capabili, părtași ai noului crez.

Comisarii de propagandă colindau orașele și satele, lămuriau mulțimea asupra rezultatelor revoluției, o entuziasmau și o asigurau că în scurtă vreme fața țării se va schimba și se va revărsa belșugul asupra tuturor.

S'a constatat, însă, că acțiunea pe care o duceau comisarii de propagandă era și costisitoare și infructuoasă.

In urma unei consfătuiri, guver-

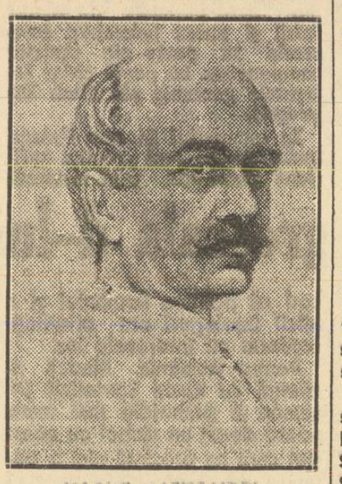

VASILE ALEXANDRI

nul provizoriu hotărăște să desființeze comisarii și să creeze, în schimb, presa de propagandă politică, pe care s'o distribuie, eventual, în mod gratuit, în rândurile păturii de jos.

Presa politică urma să împărtășească poporului binefacerile revoluției și ea era o garanție, că până departe vor pătrunde măsurile guvernului.

C. A. Rosetti și N. Bălcescu au primit însărcinarea expresă de a înjgheba această presă de propagandă populară politică.

...ȘI O INIȚIATIVĂ A LOCOTENENȚII DOMNEȘTI

Din „POPOLUL SUVERAN" aflăm că la 11 Septembrie 1848 guvernul a hotărît să ridice un monument lui G. Lazăr „care, mânat de focul sacru al naționalității, a venit în România în timpul fanarioților, când chiar numele de Român era pronunțat cu dispreț".

Iată hotărîrea guvernului:

„Dreptate, frăție!

„In numele poporului român.

„Locotenența Domnească.

„Spre a recomanda posterității memoria fericitului G. Lazăr, Locotenența Domnească cu o religioasă simțire decretă a se deschide o subscripție pentru ardicarea statuei acestui bărbat.

„Visteria statului va subscrie 500 ducați. Casa Școalelor va subscrie 500 ducați. Statua se va ridica în Sf. Sava.

„Domnul ministru al credinței va recomanda lista subscripției la patriotismul Românilor și va pune în lucru decretul acesta.

„Membrii Locotenenții, general TELL, N. GOLESCU, I. ELIADE".

„INVAȚATORUL SATULUI"

La 1 Octombrie 1845 reapare „INVAȚATORUL SATULUI", la tipografia colegiului Sf. Sava, subt conducerea lui N. Bălcescu.

Ziarul acesta e ceva mai mare decât o coală ministerială, are în subtitlu un vultur cu crucea în cioc, de-asupra căruia e așezată stema țării, iar în picioare are o sabie și un sceptru.

In stânga, o manșetă cu acest conținut: „această foaie se dă de 2 ori pe lună. Prețul abonamentului: pentru sate 3 sfanți, iar pentru particulari patru sfanți pe an".

Tot la 1848 apare și „REFORMA" lui Al. I. Cretulescu, difuzând și ea roadele revoluției.

Pe acea vreme apărea, ca organ oficial al statului, „MONITORUL ROMAN", în care se publicau hotărîrile și decretele guvernului.

...Acestea sunt primele ziare de propagandă politică populară.

E bine să subliniem, că toate aceste publicațiuni aveau o ținută ireprosabilă, erau redactate cu multă îngrijire și nu atacau cârmuirea ori bărbații politici. Rar întâlnești câte un articol, în care se discută, principial, despre cei ce ar intenționa să zăgăzuiască aplicarea programului izvorît din revoluție.

De asemeni trebue notat, că deși aceste ziare porniseră din dorința guvernului, totuș o duceau greu în ceeace privește partea financiară.

Iată, de pildă, ce-i scrie A. G. Golescu lui N. Bălcescu, la 25 Iunie 1848, adică nici după o lună dela apariția primului ziar politic:

„Iubite Bălcescule,

„Și aici lucrurile merg slab. **Despre lucrările guvernului d'abia s'a hotărît a le împărți în**

Naționaliștii revoluționari dela 1848

manșetei anunță costul abonamentului și sediul redacției.

Articolul din pag. I spune:

„Tinta acestui jurnal este a sprijini drepturile poporului român. Glasul său se va ridica cu energie în contra tiraniei, dar nu va rămânea mut nici împotriva poporului când acesta va abuza de libertatea de care se bucură; însă aceasta va fi ca să-l lumine și să-l întoarcă dela orice urmare i-ar compromita libertatea și ar aduce Patria la peire și anarhie. Redacția acestei foi va sprijini și va primi orice plângere dreaptă a cetățenilor și va face să răsune coloanele sale în favoarea celor nedreptățiți. Va avea drept țintă asemenea unirea provinciilor Române și tot el va putea duce România la fericire și la unire".

O INOVAȚIE...

„POPORUL SUVERAN" continuă să apară, în format mic, până la numărul 15, când își spune „POPOLUL SUVERAN" — influența italiană, probabil — mărindu-și formatul și punând în subtitlu următoarea sentință: „VOX POPULI, VOX DEI".

Ziarul anunță că, trebuind să se ocupe de chestiuni interne și externe, a mărit și personalul redacțional, după cum urmează: N. BĂLCESCU, CEZAR BOLIAC, GR. ALEXANDRESCU, D. BOLINTINEANU, SCULESCU și A. ZANE.

„Pruncul Român"

Astfel, Sâmbătă 12 Iunie, 1848, C. A. Rosetti scoate în București „PRUNCUL ROMAN", tipărit cu semi-kirilice, în formatul „Monitorului Oficial" de azi, în patru pagini, pe hârtie cretată. In subtitlu nu poartă nici o titulatură.

Pe prima pagină, în numărul 1, „PRUNCUL ROMAN" publică articolul: „TRAIASCA ROMANIA LIBERĂ", în care se arată că revoluția nu a fost făcută nici prin violențe, nici prin partide.

Urmează, apoi, alt articol: „CATRE FRAȚII NOȘTRI DIN MOLDOVA" și se scoate în evidență, că libertatea a intrat în Capitală.

In nr. 2 „PRUNCUL ROMAN" are următorul subtitlu: „Această foaie va ieși de trei ori pe săptămână: Marți, Joi și Sâmbătă". *Arată, apoi, că abonamentul e de un galben pe an.*

Remarcăm, că toate articolele din „PRUNCUL ROMAN" sfârșiau prin îndemnul adresat moldovenilor de a se înscrie în „GARDA NAȚIONALA".

„POPORUL SUVERAN"

D. Bolintineanu și A. Zane fac să apară, la 19 Iunie, 1848, „POPORUL SUVERAN", care are în subtitlu următoarele: „gazetă politică și literară. Libertate, Egalitate, Fraternitate". **Iar în dreapta și în stânga**

Bucurați-vă Români: neamul a înviat!

— Cum a fost primit Domnitorul Cuza în București —

Hristos a înviat!...

Sărbătorim biruința luminii asupra întunericului, victoria vieții asupra morții, izbânda creștinității.

Să ne refugiem, câteva momente, în trecutul prăfuit de vreme, când Românimea a vibrat cu prilejul renașterei — cum spunea Kogălniceanu — vechilor ei drepturi.

Să ne refugiem și să meditâm la timpurile de pe atunci, să ne împărtășim din parfumul măreției unor zile înscrise în Cartea de Aur a neamului.

5 Ianuarie 1859!...

Freamătă Moldova întreagă. Unanimitatea a 48 de glasuri — reprezentante ale unui norod dornic de mai bine — proclamă domn al țării pe colonelul Alexandru Ion Cuza.

24 Ianuarie 1859!...

Mulțimea adunată în dealul Mitropoliei, în urale furtunoase, cere alegerea lui Alexandru Ion Cuza ca domn al Munteniei.

Inlăuntru, entuziasm înălțător. Lacrimi. Imbrățișeri. Insuși Chiriarhul plânge de bucurie.

Peste câteva minute Alexandru Ion Cuza este proclamat și Domn al Țării Românești.

Vestea aceasta, nespus de mare, Al. I. Cuza a primit-o cu o emoție justificată.

Poporul se pronunțase. Își alesese ceeace de veacuri doria.

PREGATIRI MARI LA BUCUREȘTI

Primele zile ale lunei lui Faur, anul 1859!

Bucureștii sunt în mare sărbătoare. Lume multă, multă, îmbrăcată în straie alese. Străzile pavoazate. Ulițele gătite cu tot ce au oamenii mai frumos.

Pe ziduri proclamații numeroase!

Domnitorul Alexandru I. Cuza — anunță ministrul treburilor din lăuntru, N. Golescu — vine în Capitală și se desvăluește înaintea lumii ca bărbatul predestinat să prezideze la emanciparea, la regenerarea și la reconstituirea României.

Al. I. Cuza în București!...

Bătrâni, tineri, copii, armată, femei, elevi de școală, preoți...

Delir!...

...A. D. Xenopol spune, că *„primirea Domnului în București fu o serbare poporană, precum nu mai văzuse, poate niciodată în țările române. Poște întregi, înainte de barieră, așteptau o mulțime nesfârșită de popor. Calea Mogoșoaei era înțesată de lumea ce se suise până pe acoperămintele caselor. Careta Domnului era dusă în triumf și strigătele de bucurie, ale întregului popor, unite cu sunetele muzicei și cu acele ale clopotelor, umpleau văzduhul. Insemnat lucru era, însă, că aceste arătări nu erau nici comandate, nici impuse; erau isbucnirea neoprită a simțământului poporan, entuziasmul dus până la delir al unei mulțimi cuprinsă de încântare, pentru triumful dreptei sale cauze".*

Iar scriitorul N. Filimon, azi răposat, între Domnul, care avusese fericirea să participe la această fastuoasă serbare, scrie, în cartea sa *„Nenorocirile unui slujnicar"*, următoarele rânduri de un pitoresc captivant:

„Piața Teatrului Național era ornată cu piramide de brazi verzi printre cari erau așezate în formă de mozaic miriade de candele pline de ulei de mai multe culori. Ici colea se vedea falnice obelisce egiptene împodobite cu trofee și însemne militare; pe balconul teatrului, era depus un cadru colosal pe care era zugrăvit prea iubitul nostru Domnitor înconjurat de demnitățile Justiția, Abondența și Gloria, iar mai jos era acvila și zimbrul încadrate într'un singur spațiu.

„Palatele publice erau asemenea frumos împodobite; iar casele particularilor situate pe strada Mogoșoaiei, se distingeau foarte mult prin ferestrele lor tapetate cu șaluri scumpe, ghirlande de flori și desemnuri mitologice alusive la unirea țărilor și gloria Domnitorului;

„Această magică panoramă îmi escita gustul de a face o cursă pe stradele Capitalei. Mă aruncai dar într'o caretă publică și ordonai să mă ducă spre bariera orașului.

„Acolo văzui un arc de triumf ce semăna cu cel dela Roma, ridicat în onoarea lui Septimiu Sever; înaintai în spre șosea, priviі frumosul joc de ape și pavilionul gătit de municipalitate ca să primească pe Domnitorul și să-I prezinte pâine și sare, după obiceiul Românilor.

„După ce privii toate acestea, cu o bucurie copilărească, mă întorsei iarăși în Piața Teatrului și luai loc pe trotuarul caselor lui Török.

„Priviii de al doilea Piața Teatrului de astă dată însă era plină de curioși ce se îndesau întocmai ca peștii ca să vază pe prea iubitul nostru Domnitor, recomandat cu atâta căldură și patriotism de fostul pe atunci ministru de interne prin circulara sa cea plină de poezie și entusiasm.

„Trecură câteva ore fără ca magica panoramă să ia vr'o schimbare esențială, dar cum se auzi vorba: Principele! Principele! poporul se puse în mișcare și, dacă jandarmii nu l-ar fi temperat furia prin amenințări și câte odată prin lovituri, de sigur cortegiul princiar ar fi căutat să-și schimbe direcțiunea sau să stea în nemișcare.

URA, SA TRAIASCA MARIA SA

„In fine careta Domnitorului se arătă în mijlocul unui escadron de cavalerie, Suveranul Românilor, mișcat foarte mult de entuziastica primire ce i se făcea, salută poporul cu un zâmbet plin de bunătate, ridicând câte odată capul în sus ca să mulțumească gentilelor doamne ce făceau să plouă în trăsură buchete compuse din cele mai frumoase flori și columbe albe unite prin legături de panglici roșii.

„După trecerea Domnitorului veneau miniștri și mai multe căpetenii militare ce se distinseră în memorabilele zile dela 23, 24 Ianuarie.

„După aceștia veneau frații tabaci și alți isnafi călări pe cai ageri și strigând din timp în timp: „hura! să trăiască Măria Sa!".

...Iată cum a sărbătorit norodul, la 1859, reînvierea vechilor sale drepturi.

E impresionant!...

Și ni se par toate acestea și mai impresionante, când le citim în mijlocul marei bucurii a creștinității.

„Hristos a înviat!"

Vimo

Evenimentele externe dela războiu până azi

— Cum s'a orientat politica europeană imediat după războiu. — Cum a evoluat această politică — Locul şi rolul României — Drumurile ce se deschid către o nouă orientare —

de PETRU BĂNESCU

Ne găsim într'un moment în care politica noastră externă este din nou pe primul plan al preocupărilor cercurilor noastre politice. Şi fiindcă s'au purtat prin presă atâtea discuţiuni şi s'au emis atâtea păreri — unele tinzând la crearea unei atmosfere defavorabile normalei orientări a relaţiilor noastre internaţionale — credem necesar să facem aci o scurtă dar precisă expunere a situaţiei politice europene, dela războiu până astăzi, evidenţiind cât mai limpede locul şi rolul României în această desfăşurare a evenimentelor internaţionale.

Situaţia Europei era în momentul preliminariilor de încheere a păcii, în mod firesc următoarea: deoparte învinşii de cealaltă învingătorii. Este o logică a războiului dacă mă pot exprima astfel, ca învingătorul să caute să profite de victoria sa în profitul său personal.

In momentul însă în care s'a pus problema asigurării păcii prin tractatele ce urmau să se încheie, situaţia politică europeană şi spiritul călăuzitor al acestei politici erau de aşa natură încât tratativele au trebuit să îmbrace caracterul unor discuţiuni în vederea găsirii celei mai bune soluţii pentru asigurarea păcii pe bazele justiţiei şi echităţii. Aceasta fiindcă războiul se desfăşurase în faza lui cea mai acută şi în cea finală pe temeiul drepturilor naţionalităţilor şi astfel se ajunsese la o coaliţie generală împotriva Germaniei şi Austro-Ungariei ce reprezentau în Europa politica forţei şi disconsiderării acestor drepturi. Din momentul în care însă vorbeşti de justiţie şi echitate, obligat eşti să cauţi s'o aplici nu numai învingătorilor dar şi învinşilor.

Nu putem spune că lucrurile s'au desfăşurat tocmai aşa de ideal din acest punct de vedere. E în firea omenească să se prevaleze de principiile dreptăţii cei învinşi iar învingătorii îmbătaţi de succes şi de ambiţii să altereze noţiunea aceasta de justiţie, interpretând-o fiecare mai cu osebire în favoarea sa. Sunt sentimente omeneşti şi războaiele ca şi pacea sunt făcute de oameni...

Şi în timpul tratativelor de pace, conflictele au isbucnit întâi între învingători. Fiecare din statele învingătoare începea să uite frumoasele cuvinte de dreptate şi echitate ce animaseră popoarele în timpul războiului şi în faţa intereselor lor, căutau sprijin în altfel de argumente cari dacă uneori reprezentau în adevăr obiecţiuni serioase în ceiace priveşte siguranţa statului respectiv sau nevoile lui de ordin geografic ori economic, de multe ori nu se întemeiau decât pe orgoliu şi pe ambiţii. Aceasta în ceiace priveşte organizarea de amănunt al noului statut al teritoriului european.

Cât priveşte spiritul general ce a predominat la organizarea păcii, s'au ciocnit în tot timpul tratativelor două concepţiuni ce urmăreau două planuri distincte. Una era aceia a preşedintelui Wilson care voia să întemeieze pacea lumii pe buna voinţă şi buna înţelegere a poparelor stăpâne pe destinele lor, cealaltă, susţinută de Franţa şi aliaţii ei întemeiată pe principiul sdrobirii puterii germane cu repararea tuturor daunelor cauzate şi cu punerea în imposibilitate a statului german de a mai lua vreodată o ofensivă.

Ca întotdeauna, când se ciocnesc două concepţiuni opuse şi deopotrivă de bine susţinute, soluţia ce se dă este un compromis care satisface pe cât posibil şi una şi cealaltă parte. Compromisul însă n'a fost niciodată o soluţie definitivă ci numai o amânare. In orice caz el n'a lichidat niciodată o situaţie. Şi aşa s'a întâmplat şi cu organizarea păcii.

Intemeiată într'o direcţie pe un principiu de justiţie şi echitate — şi anume în ceiace priveşte dreptul naţionalităţilor de a dispune de soarta lor — pacea a fost organizată în ceiace priveşte raporturile de viitor între învinşi şi învingători, într'o formă care excludea din capul locului orice posibilitate de durată. Ea a lăsat deschise porţile spre o continuă suspectare a învingătorilor susceptibili de a abuza de puterea lor de victorioşi şi nu mai puţin către o permanentă suspectare a învinşilor susceptibili de a prepara ocaziile şi mijloacele în vederea unei revanşe.

Situaţia după încheerea păcii

După încheerea păcii situaţia în Europa se prezenta în felul următor.

Deoparte se găsea Franţa care polarizase în jurul ei toate statele continentale învingătoare şi de cealaltă Germania şi Rusia Sovietică, complet izolate de colectivitatea europeană.

Franţa realizase prin simplul fapt al organizării păcii după ce organizase coaliţia împotriva Germaniei, cea mai formidabilă alianţă, care în fapt era o simplă solidarizare în jurul ei, reuşind să încercuiască Germania dela Marea Baltică la Marea Neagră şi de-alungul Mediteranei până la coastele franceze de pe această mare, Pacea dela 1919 era o pace franceză. Franţa deţinea în acel moment situaţia necontestată de arbitru al Europei.

Poziţia aceasta dominantă a Franţei era atât de evidentă încât a născut oarecari îngrijorări chiar în rândurile foştilor ei aliaţi. Fapt ce a determinat ca tractatul de garanţie pe care Anglia şi Statele Unite îl oferise Franţei la 14 Martie 1919 pentru cazul când ar fi atacată de Germania şi semnat la 28 Iunie 1919, să fie anulat prin refuzul Congresului american de a-l ratifica, ceeace a atras denunţarea lui şi ide către Anglia, potrivit articlului 11 din acel pact care condiţiona punerea lui în vigoare de ratificarea lui de către Congresul american.

In fond motivele ce au determinat această atitudine au fost în ceiace priveşte Statele Unite curentul ce se crease împotriva amestecului şi mai ales a angajamentelor în politica Europei şi tendinţelor politicii Europei iar pentru Anglia teama de a nu sprijini în acest fel creşterea puterii Franţei dincolo de limitele pe cari le admitea politica britanică.

Cu toate acestea la sfârşitul anului 1919 Franţa era în adevăr arbitrul Europei şi deţinea prin puterea sa politică soarta Continentului în mânile ei. Faptul însă că în momentul acela politica franceză n'a voit să ţină seama de realităţi şi n'a ştiut să întâmpine evenimentele în curs de desfăşurare sau poate nu le-a prevăzut, deşi ele apăreau evidente pentru orice analist cunoscător al situaţiei de fapt din Europa, a dus în mod inevitabil la măcinarea autorităţii sale şi la dislocarea forţelor politice solidarizate în jurul său.

Astfel greşeala cea mare a fost că s'a putut crede în reducerea la neant a puterii germane şi s'a putut concepe crearea unei colectivităţi europene fără Germania şi fără Rusia Sovietică. Atâta vreme cât această colectivitate europeană îmbrăca mai mult caracterul unei alianţe, lucrurile păreau posibile, dar numai cu condiţia ca politica europeană să se fi resemnat să considere această colectivitate ca un bloc opus tendinţelor germane sau sovietice. Şi de altfel chiar acesta a fost caracterul Societăţii Naţiunilor în primele ei începuturi. Diplomaţia Franţei trebuia însă să prevadă că această nouă coaliţie pentru menţinerea păcii ,evident îndreptată împotriva tendinţelor de revanşe a învinşilor, nu putea ţine decât în perioada imediată de după război, adică numai câţiva ani, atât cât ar fi trebuit pentru a se ajunge la o diferenţiere de tendinţe, pe temeiul intereselor economice şi naţionale cari evident nu putea să întârzie a se produce. Coaliţia pacifistă de după război era o prelungire forţată a alianţei din timpul războiului şi se întemeia numai pe elementul psihologic: teama de revanşe şi credinţa falsă că drepturile naţionalităţilor nu pot fi asigurate altcum.

Pe de altă parte faptul că Germania se vedea tratată pe un picior de umilitoare inferioritate faţă de celelalte state europene, iar Rusia Sovietică era considerată ca „o putere asiatică" ducea fără discuţie, la atâtarea fermentului de nemulţumire a învinşilor şi în mod fortuit la o alianţă a acestora împotriva restului Europei.

Orientarea pe plan internaţional

Şi din acest moment Europa s'a găsit în faţa a două tendinţe contrarii cari pentru a fi hotărît opuse una celeilalte nu erau totuşi în acelaşi măsură susţinute.

Politica europeană se oficializase în jurul Societăţii Naţiunilor şi căpătase o orientare fermă pe plan internaţional. Tendinţele şi interesele statelor înglobate acestei colectivităţi europene erau dirijate în sensul intereselor generale internaţionale, diminuându-se astfel valoarea intereselor particulare ale fiecărui stat în parte.

Această orientare însă nu avea la temelia ei decât o organizare hibridă. Fiindcă solidaritatea statelor înglobate unei politici unitare europene, opuse în primul rând statelor învinse şi tendinţelor revoluţionare sovietice, nu avea la temelia ei decât un principiu efemer, pacea, şi nici un organism de sancţionare a tendinţelor centrifugale. Şi pe deasupra, această colectivitate internaţională nu era în fond decât un directoriu al Marilor Puteri cari aveau conducerea de fapt a politicii geneveze şi prin influenţa lor covârşitoare asupra statelor mici, dispuneau de acest organism în vederea satisfacerii propriilor lor interese.

POLITICA PARTICULARISTA A GERMANIEI

Acestei orientări ce tindea în mod vădit la anarhizarea colectivităţii europene, Germania a opus din capul locului politica ei particularistă, întreprinzând o acţiune diplomatică foarte abilă pentru întărirea forţelor ei naţionale.

In vederea aceasta Germania — cu toate frământările ei interne cari păreau că vor duce la comunizare — şi-a asigurat prietenia Statelor-Unite cu cari a întreţinut foarte întinse şi active relaţii economice, obţinând o serie de împrumuturi foarte importante şi s'a pus de acord şi cu celălalt stat eliminat din colectivitatea europeană, cu Rusia Sovietică. Şi rezultatele n'au întârziat să se facă simţite.

In tot acest timp la Geneva interesele Angliei veneau în continuă ciocnire cu interesele Franţei, ceeace a determinat o alunecare a politicei britanice în sensul susţinerii indirecte a intereselor Germaniei pentru a contracara şi diminua puterea dominantă a Franţei pe Continent.

Din acest moment soarta politicii geneveze este pecetluită şi odată cu aceasta începe diminuarea puterii politice a Franţei.

DEFECŢIUNEA ITALIEI

Dislocarea primului inel din lanţul acesta al politicii de interese internaţionale a făcut-o Italia.

Ajuns sub conducerea unui regim autoritar şi totalitar, statul italian a înţeles să nu mai facă jocul altor puteri la Geneva şi hotărît să facă o politică de interese italiene, a retras sprijinul său tendinţelor politicii geneveze. Societatea Naţiunilor era folosită de aci înainte de Italia, numai în scopuri diplomatice menite să aducă avantagii statului italian sau să apere drepturile lui. In acelaş timp Italia a început să se opună măsurilor Genevei cari preconizau o politică de apărare a intereselor internaţionale fără a avea organizat în acest scop nici un aparat practic de susţinere a lor.

Şi fiindcă regimul fascist prin această poziţie adoptată, atingea grav interesele franceze, o campanie continuă şi bine susţinută în Franţa, împotriva acestui regim şi a d-lui Mussolini, a determinat o răceală în relaţiile dintre cele două ţări, răceală ce ajunsese chiar la oarecare încordare, ceeace de sigur nu putea fi nici în interesul Franţei nici în acela al Societăţii Naţiunilor.

Cum însă în acel moment politica Genevei era în plină splendoare şi cum nu stânjenea cu nimic tendinţele diplomatice ale d-lui Mussolini, este uşor de înţeles că atitudinea Italiei s'a limitat la o simplă rezervă, pregătindu-şi totuşi terenul în vederea evenimentelor viitoare.

Influenţa politică a Franţei a început însă să se diminueze tot mai mult în timp ce diplomaţia germană începea să înregistreze primele ei succese.

In acelaş timp Europa începea să compteze cu existenţa Rusiei Sovietice ca putere europeană şi Anglia dând cea dintâi exemplul, guvernul sovietic a fost recunoscut ca guvern legal.

D. BENITTO MUSSOLINI

Dislocarea forţelor geneveze

Politica lui Briand care urmărind realizarea unei comfederaţii europene, ceiace era în adevăr o utopie pentru secolul nostru, a avut totuşi un plan de realizare care a început prin recunoaşterea greşelelor trecutului. In adevăr Briand şi-a dat seama că pusă în afara colectivităţii europene, Germania îşi are un joc propriu liber de orice obligaţii ceiace o pune pe un picior de superioritate faţă de celelalte state. In afară de aceasta a înţeles şi anomalia pretenţiilor Genevei de a întemeia pacea pe voinţa poparelor şi a exclude totuşi din sânul ei un stat ce reprezenta o putere importantă în centrul Europei.

Din acest punct de vedere politica lui Briand a văzut just. Că această politică întrecea orice limite în tendinţele ei de internaţionalizare a politicii europene, constituind cea mai formidabilă eroare politică a timpului este altceva. Am subliniat -însă cele două principii întemeiate pe realităţi, cari au dat realizări practice acestei politici. Dar în momentul cela era prea târziu. Germania nu mai se găsea în situaţia de imediat după război când primirea ei la Geneva ar fi putut constitui un element de orientare a politicii ei pe o cale de moderaţiune şi de ansamblu european. In momentul când a fost admisă la Geneva, Germania a făcut din acest for o tribună după care şi-a strigat în toată lumea greutăţile ei, acuzând în acelaş timp de injustiţie forurile internaţionale.

Politica Genevei nu câştiga nimic prin noul membru iar Germania câştiga în prestigiu şi folosea Societatea Naţiunilor numai în scopul apărării propiilor ei interese.

Edificiul dela Geneva începea să trosnească,

SLABIREA INFLUENŢII POLITICE A FRANŢEI

Natural că aceste continue lovituri date politicii de consolidare a păcii pe plan strict internaţional, n'a fost lipsită de urmări în ceeace priveşte poziţia statelor europene faţă de această politică. Incetul cu încetul majoritatea statelor cari se găseau într'o strânsă legătură cu organismul dela Geneva au început să caute o orientare proprie, detaşându-se cât mai mult de tendinţele Genevei cari nu duceau la nici un rezultat practic nereuşind nici cel puţin să le asigure împotriva atacurilor din afară.

In acest fel solidaritatea de odinioară a statelor învingătoare, cu Franţa a scăzut şi brâul ce încercuia Germania de la Marea Baltică la Marea Neagră şi Mediterană, s'a rupt.

Polonia a încheiat un pact de neagresiune cu Germania fără să fi cerut, în prealabil, asentimentul Franţei cu care era aliată.

Italia şi-a croit tot mai hotărît un drum personal în politica ei internaţională şi celelalte state au început să oscileze între tendinţe opuse.

Franţa vede slăbindu-se tot mai mult lanţul de siguranţă ce-şi crease odinioară în jurul ei. Şi influenţa ei politică în Europa începe să nu mai fie hotărîtoare.

Alianţa cu Rusia Sovietică şi evidenţierea inutilităţii Societăţii Naţiunilor

In momentul în care Franţa, în convingerea greşită că-şi va asigura o poziţie dominantă, încheie alianţa cu Rusia Sovietică, tendinţele centrifuge faţă de politica geneveză apar şi mai evidente în lanţul coaliţiei de odinioară. Apariţia statului comunist ca element activ oficial în politica europeană stârneşte o serie întreagă de îngrijorări şi temeri şi statele ameninţate fie de vecinătatea, fie de tendinţele universalizării revoluţiei comuniste ale Sovietelor, se orientează ferm către o politică de acoperire împotriva ameninţării celei noui.

In plus alianţa aceasta este socotită de Germania ca îndreptată exclusiv împotriva ei, ceeace determină denunţarea clauzelor militare din tratatul dela Versailles, retragerea ei din Societatea Naţiunilor şi la un scurt interval denunţarea pactului dela Locarno. Toate aceste acte de încălcare a prevederilor Societăţii Naţiunilor rămân fără de nici o sancţiune.

Societatea Naţiunilor s'a dovedit astfel neputincioasă să apere principiile şi măsurile ei.

In acelaş timp Italia începe războiul colonial din Abisinia pe care o cucereşte în câteva luni cu toate protestele şi aşa zisele sancţiuni ale Genevei.

In felul acesta politica franco-engleză, adică tocmai acea politică ce reprezenta spiritul dela Geneva (sau pretindea că-l reprezintă) ese definitiv înfrântă. Şi în aceste condiţiuni nu mai rămâne nimic din prestigiul şi autoritatea Societăţii Naţiunilor.

Poziţia României în cursul acestei desfăşurări de evenimente

In tot acest timp România a fost strâns angajată în politica aceasta a Genevei, deţinând un loc important prin situaţia ei predominantă în Mica Înţelegere.

In adevăr, graţie personalităţii proeminente a fostului nostru ministru de externe, d. N. Titulescu şi graţie prestigiului şi autorităţii pe cari d-sa şi le câştigase în forurile internaţionale, Mica Înţelegere se mişca în făgaşul politicii pe care i-l trasa fostul nostru ministru de afaceri străine, făgaş ce se confunda cu politica pe plan internaţional preconizată la Societatea Naţiunilor.

In felul acesta şi graţie personalităţii d-lui N. Titulescu rolul României a fost de foarte multe ori determinant în problemele ce au agitat politica europeană.

Politica Micii Înţelegeri

Mica Înţelegere a activat încă dela constituirea ei în sensul politicii îndrumate dela Quai d'Orsay, fiind unul din sateliţii importanţi ai Societăţii Naţiunilor. Şi trebue să recunoaştem că din acest punct de vedere interesele celor trei state componente au fost apărate cum nu se poate mai bine în faţa forului genevez şi nici una din măsurile de ordin politic general nu s'a luat fără să se fi consultat şi să se fi ţinut seamă de părerea reprezentanţilor acestui organism de politică internaţională. Aşa dară pe plan general internaţional Mica Înţelegere a lucrat întotdeauna în mod impecabil pentru apărarea drepturilor şi intereselor statelor ce o compuneau.

Şi de sigur că nici în relaţiunile dintre ele, România, Jugoslavia şi Cehoslovacia n'au avut să-şi impute nimic.

Acolo însă unde politica aceasta de situare în plan strict internaţional, a început să prezinte dezavantagii pentru statele Micii Înţelegeri, a fost când politica Genevei slăbind şi odată cu ea şi poziţia dominantă a Franţei în Europa, s'a stăruit totuşi în menţinerea Micii Înţelegeri pe un plan strict internaţional. Şi această poziţie era din toate punctele de vedere falsă şi putea primejdui interesele în parte ale statelor componente, ba poate chiar interesele generale ale Micii Înţelegeri.

In momentul în care Franţa însăşi nu se mai socotea suficient garantată prin sistemul organizat de Societatea Naţiunilor şi când la alianţele ei anterioare găsea necesar să adauge una în plus cu Rusia Sovietică, logic ar fi fost ca la rândul ei Mica Înţelegere să caute o orientare care să-i poată da în aceiaşi măsură o garanţie în plus.

Este drept că Franţa ne-a îndemnat şi Polonia de asemenea (îndemnată şi ea la rândul ei să încheie pactul de neagresiune cu Rusia Sovietică tot de Franţa şi executându-se) să încheem şi noi un pact similar cu U.R.S.S. D. N. Titulescu însă s'a opus cu energie în momentul acela. Şi pe bună dreptate.

Nu rămâne însă mai puţin adevărat că alianţa franco-sovietică şi cea polono-sovietică altera oare cum din impecabilitatea alianţelor noastre cu cele două state, din moment ce noi nu puteam consimţi la un pact similar.

Cu atât mai mult ne-a alterat din garanţii pactul încheiat de Cehoslovacia cu Rusia Sovietică fiindcă venea din partea unui stat cu care eram aliaţi şi care formând cu România şi Jugoslavia un organism ce se manifestase unitar în politica europeană, se deda astfel la un act de independenţa inconvenabilă pentru celelalte două state.

In ce constă greşeala d-lui N. Titulescu

Mica Înţelegere însă a luat act de aceste noui elemente intervenite în politica ce o interesa atât de aproape şi a continuat să se limiteze în relaţiile ei europene la vechea orientare cu caracter strict internaţional. Şi aci constă greşala d-lui Titulescu. Fiindcă în felul acesta, în momentul când Franţa, Polonia şi Cehoslovacia îşi luau noui garanţii socotindu-le insuficiente pe cele organizate pe plan internaţional sau angajate anterior, România ca aliată a Franţei, Poloniei şi Cehoslovaciei, ca şi Jugoslavia, ca aliată a Franţei şi Cehoslovaciei rămâneau în inferioritate faţă de aliaţii lor. Iar cât priveşte faptul că aceste două state se găseau în Mica Înţelegere pe un plan opus cu tendinţele noui alianţe cehoslovace, el era şi mai grav.

Considerând că d. Titulescu intenţiona să încheie şi pentru România o alianţă cu U.R.S.S., aşteptând numai momentul care ar fi putut să ne dea maximum de avantagii, tot nu putem socoti că politica României şi a Micii Înţelegeri era orientată conform cu interesele lor.

Pentru România fiindcă o alianţă cu Rusia Sovietică însemna o primejdie mai mare poate decât un război cu acest stat care nu prezintă nici o garanţie din punct de vedere al regimului şi sinceităţii angajamentelor acestui regim şi care constitue o ameninţare permanentă pentru regimul nostru politic şi existenţa statului nostru naţional.

Pentru Mica Înţelegere fiindcă în felul acesta Jugoslavia, care nu are nici raporturi diplomatice cu U.R.S.S., ar fi rămas o izolată în Mica Înţelegere şi ar fi fost forţată, cum de altfel s'a şi socotit să-şi caute aiurea o garanţie în plus drepturilor şi intereselor ei.

Dacă în loc de aceasta, în momentul în care Franţa recunoştea indirect prin alianţa ei cu Rusia Sovietică, insuficienţa garanţiilor internaţionale, politica Micii Înţelegeri ar fi fost orientată unitar în sensul obţinerii unor noui garanţii pe plan colectiv, adică în ansamblul politic unitar pe care îl formează Mica Înţelegere, este evident că nu s'ar fi ajuns la situaţia de acum în care fiecare din cele trei state componente ale acestui organism politic, se socoate liber să-şi ia unilateral garanţiile ce crede de cuviinţă, prin contractarea de noui angajamente cu vecini cari nu au aceiaşi poziţie faţă de ceilalţi doi aliaţi.

Astăzi este neîndoios că Mica Înţelegere a eşit în orientarea ei din planul politic strict internaţional, dar această eşire nu s'a făcut unitar şi prin aceasta garanţiile contractate nu mai lucrează pe planul intereselor comune celor trei state.

Cine socoate că aceasta poate fi în avantajul Micii Înţelegeri se înşeală grozav, tot atât cât şi acela ce socotesc că România trebue să rămână singură în inferioritate faţă de ceilalţi doi aliaţi ai ei.

O orientare nouă în politica de azi

Cum însă în ultimul timp s'au produs în Europa unele evenimente ce marchează o hotărîtă tendinţă către o nouă orientare în politica europeană, este bine să ne situăm în realităţi şi să privim situaţia cu obiectivitate.

Nu suntem, nu putem fi împotriva alianţei noastre cu Franţa pe care o socotim absolut necesară într'un anume sens. Cum însă astăzi se ciocnesc în Europa două tendinţe hotărît opuse, una preconizând realizarea unui sistem colectiv de securitate, iar cealaltă a unui sistem de pacte de garanţie bilaterale şi cum primul sistem care ar fi ideal, nu este realizabil pentru simplul motiv că nu a obţinut şi nu va obţine adeziunea generală a tuturor statelor europene, suntem obligaţi să examinăm cu atenţie situaţia reală şi să orientăm politica noastră în sensul obţinerii acelor garanţii ce sunt posibile pentru a nu pierde momentul favorabil.

Se remarcă astăzi în Europa o tendinţă de a se realiza sistemul securităţii pe regiuni. Şi să nu pară nimănui de mirare dacă în momentul în care conjunctura politică va fi favorabilă încheerii unui pact occidental de garanţie reciprocă, acest pact se va încheia lăsând încă tulbure şi în afara lui situaţia din Europa Centrală şi Sud-Estică.

Politica externă înseamnă interes, egoism şi oportunism. Cine o întemeiază pe sentimentalism, pe încredere sau recunoştinţă îşi semnează actul său de peire.

MAME ROMANCE!

Nu vă lăsaţi induse în eroare de firma zugrăvită românește a jidanului. Interesaţi-vă, ori când cumpăraţi un lucru: e Român, negustorul? Sau şi-a schimbat numai numele ca să înşele pe goimi!

Sfintele Paşti în tradiţia neamului nostru

— Ouăle roşii — Pasca şi sfinţirea ei — strigoaicele — farmecele — bricelatul şi udatul — Moşii de Paşti — scrânciobul — junii dela Braşov — Paştile Blajinilor —

de I. G. DIMITRIU

Cea mai mare şi însemnată sărbătoare creştinească este Învierea Mântuitorului nostru Iisus Christos, fiul unui stoler din Nazaretul Palestinei, care cu 12 apostoli, aleşi din mulţimea neprihăniţilor însă cu căldura credinţei în suflet, a colindat ţara, dojenind cumplit pe ocărmuitori, pilduind mereu norodul însetoşat de vorbă dumnezeiască, a fost răstignit pe crucea suferinţei — devenită simbolul jertfei creştine — a înviat a treia zi după Scripturi şi s'a urcat la ceruri. Apostolii au îndurat chinuri de martiri pentru credinţa creştină, dar au învins prin puterea sufletului lor, nu numai teribila prigoană a împăraţilor romani păgâni şi a autorităţilor oarbe şi putrede, ci au călcat în picioare istoria lumii, şi mai presus de toate au creat creştinismul hulit la început ca şi astăzi de aceiaşi duşmani milenari.

Şi zeii s'au prăbuşit la pământ, clătinându-se din temelii şubrede, şi împăraţii au murit iar amintirea lor scârbeşte posteritatea, dar nimbul luminos, divin, al jertfei creştine care a încununat mii şi mii de martiri, bucuroşi că mor pentru Christ, veşnic va scânteia căci răspândeşte nu numai căldura dumnezeiască, ci şi flacăra biruinţei veşnice asupra răului.

In firea poporului nostru închinat spre poezie şi mister n'a putut să nu se amestece visul credinţii cu simţirea sufletului lui înflăcărat şi să nu se creeze o tradiţie creştină strâns legată de viaţa sufletească a marelui eveniment al Istoriei.

SFINTELE PAŞTI

Veacuri de veacuri s'au scurs de când piatra de pe mormântul Mântuitorului lumii s'a ridicat şi Acel ce-a pătimit pentru păcatul strămoşesc a fost bătut, scuipat, şi'n urmă crucificat, a înviat în imnurile de slavă ale serafimilor. A înviat din morţi, încălcând moartea şi celor din morminte dăruindu-le a doua viaţă, iar celor vii răscumpărarea păcatului strămoşesc, ca şi eterna împăcare cu Tatăl ceresc. Şi ce coincidenţă ! Invierea Domnului, învierea naturii. După o toropeală de-o iarnă întreagă sub noian de nea, sub povara zăpezii, Natura freamătă de viaţă, florile ies la iveală şi parfumează văzduhul, razele soarelui încălzesc pământul, păsările cerului se'nalţă în slăvi, ciripindu-şi fericirea şi mulţumirea către Pronie, iar Creştinismul din lumea întreagă, în dangăte de clopot, preamăreşte sfânta Inviere a lui Iisus.

O viaţă nouă, o înviere, explică postul îndelungat păzit cu sfinţenie de creştinii adevăraţi, părăsirea lucrului de orice natură cu Joia mare şi sf. Vineri a patimilor, curăţenia şi văruitul caselor, îmbrăcarea straielor noui. Este o întrecere în a se înfăţişa mai curat în faţa lumii şi lui Dumnezeu.

Tâlcul ouălelor roşii

Din vremile pierdute în istorie oul roşu a avut o însemnătate deosebită simbolizând fecunditatea. Popoarele păgâne şi pe urmă cele creştine au respectat acest cult al oului. Orientalii şi chiar Galii, Geţii, Etruscii şi neamurile italice divinizau oul. Egiptenii aveau zeul Khoref, reprezentat printr'un om cu cap de uliu şi cu un ou ce-i iese din cioc. Indienii şi Perşii arată că lumea s'a desvoltat dintr'un ou din care — prin voinţa Zeului — a eşit tot ceiace ne înconjoară.

La început erau ouă sculptate în lemn sau piatră, pe urmă ouă naturale, colorate. Popoarele Americei de Sud scoteau conţinutul ouălor şi puneau în loc parfumuri şi aruncau unii într'alţii pe stradă cu ele, ceiace a rămas până astăzi jocul confetilor în formă de ouă, cu care se-aruncă la petreceri.

Românii fac numai ouă roşii, de care leagă o mulţime de legende, care mai de care cu mai multă explicare.

După unii, ouăle roşii sunt pietrele cu care goneau jidovii pe Maica Domnului după ce-a născut pe Iisus, sau pietrele cu cari au lovit pe Mântuitorul când propovăduia cuvântul Tatălui. După alţii, ouăle puse de Maica Domnului la picioarele însângerate ale lui Christos s'au mânjit şi încondeiat cu sângele sfânt, care curgea din belşug din trupul chinuit al lui Iisus.

In fine, unii spun că ele înseamnă sângele Domnului, steagul roşu, veştmântul roşu, flacăra roşie, care sunt legate de sfânta Inviere.

Ouăle de diferite culori simbolizează nădejde, jale mare, suferinţă după felul culorii, dar cele încondeiate cu picuri de ceară reprezintă cruci, instrumente de arat şi de industrie casnică, flori, pomişori, insecte, etc. In Ardeal se mai numesc ouă muncite, ca să ne amintească de suferinţa Domnului.

Cele mai frumoase modele de ouă încondeiate sunt calea rătăcită şi patruzeci de clinişoare.

Ciocnirea ouălelor se face după Inviere, şi după masă, adică după ce s'a săturat toată lumea. Ciocnirea are o explicare interesantă, acea de a te apropia spiritual după moarte cu cei ce-ţi sunt aproape şi dragi. De aceia, mai întâiu, soţii ciocnesc între ei, apoi cu copiii şi pe urmă cu rudele şi cunoscuţii, zicând tradiţionalul „Christos a înviat !".

Ciocnirea se face numai în vârful oului, şi acesta este dat învingătorului, altfel este păcat mare pe lumea cealaltă.

Nu se vor înroşi alte soiuri de ouă şi nici nu este bine ca să se scoată conţinutul iar ouăle, frumos văpsite să fie înşirate pe aţă şi duse la biserică. Legenda spune că se-ascunde dracul în ele şi caută să înşele lumea. O altă legendă spune că Diavolul este întemniţat de Dumnezeu şi că atunci va scăpa din temniţă, când nu se vor mai face ouă roşii şi pască pe pământ. Şi-atunci vor stăpâni lumea jidovii şi, va veni potopul şi judecata din urmă.

O legendă...

După răstignire mai marii oraşului în frunte cu Anna şi Caiafa s'au strâns la acesta din urmă să petrecă şi să se 'nveselească foarte de moartea lui Iisus. Toţi erau strânşi la masă şi se ospătau cu un cocoş fiert, în zeamă usturoiată şi cu ouă. Şi mâncau, şi beau, şi râdeau pe socoteala Lui.

Unul dintre ei, pomeni însă vorbele din urmă ale lui Iisus că va învia după trei zile şi-o mai spuse cu glas tare la masă. Dar Caiafa din capul mesei hohoti de râs şi-i spuse că va învia Iisus, odată cu cocoşul din strachina lui, şi când se vor face ouăle din albe, roşii.

Nu sfârşi bine vorba, că şi bătu din aripi cocoşul din castron, cântând cucurigu prelung, iar ouăle se prefecură roşii.

Jidovii se'nspăimântară foarte şi fugiră care'ncotro putură. Cocoşul însă i-a împroşcat cu zeamă pe faţă şi cap umplându-i de sare.

De-atunci jidovii îşi rad capul unde i-a ajuns stropiturile, iar pe unde nu i-a ajuns lasă să le crească perciunii mari şi cârlionţaţi. Şi tot de atunci oamenii fac ouăle roşii.

Cu cojile de ouă roşii au dat vedere împărătesii lui Tiberiu, spune legenda — cu cojile de ouă roşii se spală pe obraji fetele noastre ca să fie roşioare şi sănătoase.

Pasca, păscuţa moldovenească

...Şi Domnul nostru mergea pe cale întovărăşit de Apostoli, şi vorbea despre viaţa viitoare. Şi ajunseră în amurg la casa unui om înstărit care i-a ospătat cu inimă bună şi, fără ştirea lor, le-a pus pâine caldă în traiste. Iară Iisus plecând cu apostolii au ajuns la marginea unui codru des şi hodinându-se ei de drumul greu, Il întrebară, când va cădea Paştile.

Şi, Iisus le spuse că atunci va fi Paştile, când vor avea pâine caldă'n traistă. Apostolii căzară de sârg în desagii lor şi aflară darul ce-l aşcunsese cu grijă gazda lor bogată. Şi Domnul le spuse ce-i Paştile...

Pasca cea rotundă este cea mai îndătinată pâine de Paşti, amintindu-ne azima cea nedospită. Pe pască se pun impletituri în cruce, altele în forma patrulateră a mormântului şi altele în frânturi neregulate care amintesc scutecele Lui.

Forma lunguiaţă a cozonacilor de Paşti ne-aduce aminte de sicriul Domnului Iisus.

Mielul pascal înjunghiat şi fript întreg simbolizează jertfa lui Christos.

Toate acestea trebuesc slujite la biserică, ca să fie sfinţite şi pe urmă mâncate.

Vegherea şi scăldatul

Este datina ca unii creştini prin părţile ţării să nu doarmă toată noaptea de Sâmbătă, ci să stea treji ca şi ostaşii cari au veghiat la mormântul Mântuitorului. Şi, femeile cu copiii fac focuri mari şi stau în jurul lor, iar focul arde până ce preotul vesteşte Sf. Inviere.

Locuitorii dela munte fac focuri pe locuri înalte, să fie văzute dela mari depărtări de toţi oamenii sau de călători, alţii dau de ştire cu focuri de puşcă. Obiceiul acesta a rămas dela îngroparea Domnului Nostru, care fiind coborît în mormânt de Nicodim şi Iosif din Arimatea, după ce fusese chinuit şi răstignit, a fost pus sub amarnică pază de către mai marii oştilor şi cetăţii, ca să nu fie furat peste noapte de ucenicii şi învăţăceii Săi şi-apoi să se zică lumii că a înviat.

Fiecare om mai cată să fie curat şi trupeşte la sf. Sărbători şi de aceia toţi se scaldă ca să fie sănătoşi, voinici şi curaţi în faţa Domnului. Fetele însă, nu uită ca să se scalde şi să se gândească şi la dragoste şi mai ales la iubitul lor, rostind descântece de dragoste şi de ursită şi rugându-se apoi la biserică pentru realizarea dorinţei lor, zicând ca să alerge flăcăii după frumuseţea lor, cum aleargă creştinii la auzul clopotelor bisericii.

OBICEIURI DIN NOAPTEA INVIERII

Când se cântă „Christos a înviat", atunci toată lumea, în unele părţi ale Ardealului se îmbrăţişează şi se sărută, cătând să uite toate necazurile şi supărările pricinuite unii altora. Norodul mai crede că Porţile Raiului sunt deschise în săptămâna Paştilor, numită şi luminată, iar cine moare în acest timp intră în Rai, chiar dacă ar fi săvârşit păcate cât de grele, toate fiindu-i iertate de Dumnezeu.

Dela Sf. Inviere toată lumea trebue să se'ntoarcă cu lumânarea aprinsă în mână, vestind învierea tuturor necredincioşilor şi arătându-şi bucuria acestui eveniment mare creştinesc. Lumânarea trebue păstrată în grinda casei pentru a o păzi de foc ,apă, fulgere şi furtună cumplită.

La biserică se obişnueşte să se ducă nu numai pască şi ouă roşii. ci şi alte alimente ca brânză, caş, hrean, sare ,unt, usturoi, făină, apoi smirnă, tămâie, busuioc, uneori chiar un miel fript, ori purcel cu hrean în gură. Toate acestea au o mare însemnătate pentru noi creştinii.

Din anafura căpătată la Paşti, plugarii pun puţină pe sarea vitelor, ca acestea să nu fie sterpe de pui şi de lapte.

Crucea din mijlocul pascei nu trebue mâncată, ci păstrată pentru furtuni cu piatră. Mai crede poporul că puţină pască sfinţită scoală vitele după boală.

La fel tămâia sfinţită în noaptea Invierii.

Albuşul de ou roşu, uscat şi prefăcut în praf vindecă roşeaţa ochilor.

Slănina este bună ca unsoare pentru picioarele bolnave ale vitelor, iar oamenii cu dureri de gât ori friguri se tămăduiesc mâncând puţină grăsime, ungându-se şi afumându-se cu ea .

Hreanul este şi el bun. Omul care-l mănâncă se iuţeşte ca el, scapă de friguri şi de guşe, iar apele puţurilor murdare se curăţesc dacă se aruncă în ele hrean răzuit şi mult.

Untul este bun pentru durerea de picioare la animale. Sarea se aruncă în fântâni ca s'o curăţească de miasme, iar unii o pun în leacurile contra frigurilor. Brânza şi caşul sfinţite sunt bune contra frigurilor. Zahărul şi făina slujesc la curăţirea albeţei ochilor. Usturoiul este bun pentru oamenii vătămaţi, şi se mai pune pe la uşi şi ferestre ca să alunge duhurile necurate de pe lângă casele oamenilor.

Busuiocul, tămâia şi usturoiul alungă duhurile rele şi fericesc pe cel ce face din ele un zid de apărare al trupului şi sufletului.

Cu busuiocul se atrage dragostea, cu tămâia alungi pe dracul, iar cu usturoiul goneşti strigoii, iar sătenii şi copiii lor îl poartă la gât ca talisman contra relelor.

Strigoaicele şi farmecele

In special în ziua de Paşti strigoaicele fac mari neplăceri şi pagube de tot felul oamenilor.

Dacă luăm lingura cu care s'a mestecat oala cu ouă roşite şi o punem după curea, atunci când scoatem cireada la păscut, şi ne vom sui dintr'un copac înalt, vedem cum se ţin strigoaicele după cireadă ca să le ia laptele. Strigoaica cea mare stă între coarnele taurului şi-l necăjeşte, ca să împungă lumea ce trece.

Strigoaicele te văd şi te roagă să nu le spui culva.

Dacă prinzi un şarpe înainte de Paşti, îi tai capul cu un ban de argint, îi bagi trei fire de usturoi în gură şi-l ţii în sân în ziua de Paşti la biserică, iarăşi vezi strigoaicele şi afli pe toate vrăjitoarele babe care fură mana vacilor. Tot la sfintele sărbători mari şi în special la Paşte fetele fac farmece de dragoste, ducându-se cu smocul de busuioc şi muindu-l în apă neîncepută din cofă, şi rostind cuvinte în legătură cu iubirea şi iubitul lor :

Cum nu poate popa face aghiasmă
Făr' de busuioc,
Aşa să nu poată începe feciorii
Făr' de mine nici un joc.

Crede că, dacă a băut „apă de dragoste" şi a fost jucată de toţi flăcăii, Maica Domnului s'a fost milostivit şi-a împodobit-o cu luceferi pe umeri, a înălţat-o în scaun de argint, a învestmântat-o în straie de aur şi toată feciorimea a alergat să vadă mândreţea satului.

Nu este lipsit de poezie curată descântecul:

Sfinte soare mare
Nu ridic vânt de pământ
Ci cercul tău în capul meu
Razele in genele mele.
Sfinte soare mare
Dă-mi raze pe sprincenele
Să mă mângâiu eu cu ele
Şi să fiu de toţi privită
Şi cu flori împodobită
Cireş-de munte 'nflorit
Cu mărgăritar stropit
Lămâiţă 'ncununată
Din cer de Domnul lăsată

Fata spune descântecul acesta şi-şi freacă mâinile cu busuioc sfinţit în biserică, iar a doua zi părinţii trebuie să stea acasă c'or să-şi primească peţitorii pentru frumuseţea lor.

BRICELATUL ŞI UDATUL

Bricelatul şi udatul sunt alegerea Craiului sau mai bine zis alegerea primului flăcău care este vrednic şi iese cel dintâi la arat primăvara. El este învestit cu puteri mari să pedepsească pe leneşi sau pe flăcăii răi cu fetele sau cari au săvârşit necuviinţe.

Feciorul este dus pe braţe de flăcăi, este darnic cu ei, căci le oferă rachiu, este dus la biserică şi stă pe-un scaun anume pentru el, numit scaunul judeţului. Cu cornul sună un crainic pe ceilalţi flăcăi, cari se grămădesc în faţa juriului compus din Craiu şi şase ajutoare. Şi mai în glumă, mai cu dinadinsul, câţiva flăcăi mănâncă bătaie sdravănă, cei care s'au făcut vinovaţi în sat, îndemnându-i cam aşa:

Asta nu vine dela mine
Ci din vina ta
Na, na !
Să nu mai faci, alt'dat'aşa.

Apoi aleargă cu toţii prin sat şi sunt poftiţi pe la case, unde mănâncă ouă roşii şi ciocnesc vinars, în deosebi cu fetele mari.

Udatul însă nu se face numai la Bobotează, ci, în Transilvania mai ales, a doua zi de Paşti, când fetele sunt udate cu apă de către băeţi.

Apa este parfumată cu busuioc, este neîncepută. Fetele sunt udate aproape în cămaşă şi nu trebue să fugă, căci săvârşesc un mare păcat. Ferească Domnul să prindă flăcăii vreo fată, în zorii zilei, că doarme, căci o bate fericea. Ba unii flăcăi sunt asvârliţi în eleştee sau pârâiaşe, şi, fac, înbrăcaţi aşa, o baie minunată.

De acest obiceiu este legată legenda următoare:

O fată creştină ducea la târg nişte ouă de vânzare pe care le-a cumpărat o fată păgână. Pe drum vorbiră ele de toate şi-ajunseră să vorbească şi de învierea lui Iisus. Păgâna nu crezu nici în ruptul capului şi zise că, ar crede dacă i s'ar roşi ouăle din coş, ceiace se şi'ntâmplă. Fetele leşinară de frică şi nişte flăcăi le stropiră cu apă să se trezească.

Iară ele îi mulţumiră cu daruri de ouă roşii.

Şi de-atunci avem udatul fetelor şi feciorilor la Sf. Paşti.

Moşii de Paşti

Este acelaş obiceiu ca şi la Rusalii, cinstirea sufletelor răposaţilor, în amintirea cărora se dau celor săraci colaci, friptură de miel, ouă roşii, caş, vin şi uneori ulcele cu apă.

— „Christos a înviat!"

Impărţirea o fac fetele sau copiii mici, ducându-se în deosebi Joia după Paşti, cu colacii frământaţi, cu fasole şi împletiţi frumos şi'n opt şi cu miere ori povidlă.

Prin Transilvania mai ales, lumea se duce la cimitir şi toarnă vin peste mormintele lor scumpe, şi'mpărţeşte apoi pomana chiar pe mormânt, ca să audă cei morţi că nu sunt uitaţi. Credinţa este că sufletele stau pribege prin cimitire atunci şi iau şi ele parte la marea Inviere.

Prin Muntenia, fetele cară apă pe la vecini ca să fie de sufletul celor morţi.

SCRANCIOBUL

Scrânciobul sau dulapul atât de pendularea în aer a nemernicului trădător Iuda Iscarioteanul, al cărui nume pocit a devenit Scaraoschi, întunecimea iadului. Pentru fapta cea mişelească de a-şi fi trădat stăpânul, pedeapsa de a se spânzura şi-a luat-o singur. Văzând fapta săvârşită şi mustrându-l conştiinţa, s'a legat cu funia de un copac şi a lăsat să-şi legene hoitul trei zile după vânzarea ticăloasă.

Toată semiţia românească răsvândită vretutindeni are ca distracţie scrânciobul la Paşti şi se dau în el până la Ispas, adică Înălţarea Domnului la cer.

Scrânciobul este strâns legat de viaţa noastră şi pentru sate este o adevărată plăcere să se legene părechile de tineri în văzduh, deşi mulţi ameţesc şi strigă să se oprească.

Marele poet naţional V. Alecsandri s'a inspirat la o sărbătoare de Paşti, când în Mirceştii lui scumpi a văzut un scrânciob, înconjurat de veselia satului.

Un scrânciob mai la vale pe lângă el adună,
Flăcăi şi fete mândre ce râd cu voie bună
Şi'n sunet de vioare, de cobze şi de naiu
Se'ntoarce hora lină, călcând pe verde plaiu
Şi mai la vale :
Şi scrânciobul se'ntoarce purtând în legănare
Părechi îmbrăţişate cu dulce înfocare...

Este plină de poezie atmosfera satelor noastre unde, în liniştea tăcută şi patriarhală scrânciobul tradiţional învârteşte soarta celor ce se vor uni pe vecie, bătrâni cu iarna anilor în plete se uită la viaţa care sburdă pe lângă ei, şi deapănă şi ei trecutul lor depărtat, iar oamenii mai în vârstă pun la cale multe şi mărunte în faţa unui păhăruţ cu vin roşu.

Junii dela Braşov...

I-am văzut la un Paşte petrecut în com. Baciu-Dârste de lângă Braşov. Aici se adună dela Buna Vestire la biserica Scheiului şi se aleg dintre ei: vătaful, şi doi armaşi, ceilalţi rămân junii.

Vătaful, de care ascultă toată lumea, îngrijeşte de totul şi de ordine, poartă cocarda tricoloră la pălărie şi-o panglică roşie subsuoară. Armaşii, câte una mai îngustă. Toţi au şi câte un buzdugan mare şi greu. Tocmesc pentru Paşti lăutarii şi trâmbiţaşii şi se 'nţeleg asupra ceasului în ziua sărbătoarei.

In acea zi se duc cu toţii la preotul satului şi se face strigarea junilor şi se întreabă cine mai vrea să intre la ei. Cântă cu toţii „Christos a înviat", şi apoi joacă hora Junilor. Apoi după ce sărută mâna preotului, acesta le ţine o cuvântare, în care le urează petrecere bună şi ascultare vătafului. Pe urmă se duc şi aruncă buzduganul la Crucea din Prund. A doua zi, la ora 11 dimineaţa, împărţiţi în 3 cete, cu lăutari, colindă casele cu fete mari şi adună ouă roşii şi bani pentru masa lor. Trâmbiţaşii sună din goarne până obosesc, fetele aleargă şi ele cu ouăle în poală şi-i cinstesc cu vin. Pe urmă se duc la grădina lui Cimen, unde aruncă buzduganele şi dau cu pistolul ,în timp ce mănâncă cu toţii.

A treia zi de Paşti la fel se duc pe dealul Prundului.

A patra zi se duc cu toţii călări la locul numit „Intre Stânci". Şi stau acolo cu tineri, bărbaţi, femei, copii, până dă în seară, şi-apoi vin spre oraş, în cântece naţionale româneşti ,în sunete de trâmbite şi'n uralele mulţimii care-i primeşte.

Iată care este adevărul !

Să fim alţi oameni. Invierea lui Christos să fie invierea sufletelor noastre. Să depărtăm ce-i material şi vremelnic din noi, şi să ne transfigurăm... Spiritul să ne domine şi pururi să avem în minte jertfa, jertfa cea mare.

Astăzi suflă un vânt greu, în întreaga lume.

Creştinismul este mistificat de răuvoitorii lui şi voind să se ascundă sub egida lui aruncă în ochi praf umanitarist.

Creştinismul este în luptă cu comunismul judaic, care făgăduieşte himere celor prostiţi şi totul celor ce nu fac nimic... Iată o luptă contra spiritului, care nu socoteşte altă fericire decât acea materială legată de lopata de ţărână ce suntem noi.

Comuniştii vor fericirea, aci, pe pământ, proclamându-şi egoismul feroce la rangul de dogmă morală. Noi susţinem, mai presus de toate puterea spiritului asupra materiei, izbânda lui Dumnezeu asupra Dracului.

Comuniştii nu înţeleg iubirea umană care întărâtă în lupte pe fraţi între ei, dărâmă trecutul pe care-l neagă şi voesc să creeze o religie iudaică-comunistă pe glob.

Noi le răspundem cu dârzenia creştină, răbdare până la pilda gonirii zarafilor din templu şi că mintea le este furată de slugile viclene ale lui Iuda Iscarioteanul.

Comunismul a însângerat lumea, propovăduind pacea prin războiu crâncen, ucigând preoţii nevinovaţi, distrugând civilizaţia, stricând tradiţiile poporului.

Nu vieaţa pentru trup este aceia ce trebue să conducă lumea, care este dirijată cu creerul şi cu sufletul.

Răbdarea şi iubirea, curăţia sufletească şi imaterială să ne fie ţelul suprem.

Şi avem pilde mari dela sublima suferinţă a lui Iisus. Mii şi mii de martiri s'au înscris pe răbojul calendarului, iar în anul curgător jertfele celor doi trupeşi brazi ai tineretului verde, cari s'au săvârşit pentru Biserică, stau pilde de foc şi înălţare morală.

Avem moaşte sfinte şi locaş de reculegere în zilele Invierii. După ce vom sorbi sfintele taine a Marii Invieri a lui Christos, să ne gândim şi la cei ce-au trezit în inimeie noastre o a doua înviere : aceia a neamului românesc.

Paştile Blajinilor

E sărbătoarea unor creştini care locuesc într'o ţară depărtată pe-o apă mare, alături de ţara căpcăunilor, care le face mare netraiu. S'ar numi acel popor Rocmani sau Blejeni şi că ei nu ştiu în singurătatea lor când este Paştile şi deaceia li se trimit semne de către creştinii de aci.

Unii spun c'or locui în nişte ostroave bântuite de furtuni şi de care nu se-apropie vietate omenească ; alţii zic că stau în veşnică robie şi că atunci ştiu şi ei că este Paştile, când văd coji de ouă roşii plutind pe apă.

Blajinii aceştia umblă goi, se hrănesc cu rădăcini şi poamele pustiului, şi se hodinesc sub copacii umbroşi. Ei sunt buni înaintea lui Dumnezeu, se trag din Set, copilul lui Adam şi nu s'au pierdut până acum, fiindcă au mare credinţă. Ocupaţia lor este să se roage pentru mântuirea sufletului, deaceia nu fac nimănui nimic, chiar cu femeile lor se întâlnesc câteva zile pe an şi apoi se despart ca să ducă vieaţă retrasă.

Ei se întâlnesc cu soţiile lor la Paşti şi se zice c'ar sta — mai mult — până la Ispas. Fiindcă ei nu ştiu când este Paştile, creştinii noştri au obiceiul de a arunca pe apă cojile de ouă cu care au făcut pască şi cozonaci şi cojile acestea plutind le dau de veste marea sărbătoare.

Cine nu face acest lucru, mare păcat creştinesc săvârşeşte, căci trebue să plutească cojile mult, mai întâi, pe apa Sâmbetei şi-apoi să ajungă în ţara Blajinilor.

Şi minune mare, ouăle, când ajung la ţărmul lor se fac întregi şi Blajinii se apleacă să le ia şi câte doisprezece mănâncă dintr'unul.

Paştile Blajinilor s'ar serba cam pe la Duminica Tomei — şi Românii serbează şi ei ziua aceasta şi cele următoare fiindcă este bine pentru roada ţarinelor, durerilor încheeturilor. Ies cu toţii la câmp, la pădure, şi petrec mâncând şi bând şi veselindu-se cu lăutari.

Or, Lui Dumnezeu Ii place să vadă aceasta căci belşug mare înseamnă şi lipsă de sărăcie. Şi dacă se'ntâmplă să cadă firimituri de mâncare ori picuri de vin, este iarăşi pe placul Domnului, căci beau şi mănâncă cei cărora nu li se face nici o pomană.

Coşbuc spune următoarea legendă despre Blajini : Cum că aceştia se numesc Rugmani şi trăesc pe malul apei Sâmbetei. Sunt mărunţi, slabi la minte, n'au învăţătură creştinească dela Iisus ci dela Fiul oii.

Ţiu sărbătorile noastre mari, dar nu ştiu cum sunt şi deaceea la Crăciun le trimitem coji de nucă, iar la Paşti, coji de ouă.

Şi apa Sâmbetei încolăceşte pământul de trei ori şi apoi intră în pământ, la Iad, şi duce pe ea sufletele păcătoşilor.

Şi deaceia este bine ca să sufli deasupra apelor din doniţă şi să faci semnul crucii ca să fugă sufletele păcătoşilor ce s'au strâns la apă.

„CHRISTOS A INVIAT"

îşi zic creştinii şi sufletul lor se umple de bucurie senină ca albastrul cerului de primăvară, căci se trezeşte acea divină jertfă în adâncul şi eternul omenesc neprihănit.

Christos a încălcat moartea, a creat nu o istorie religioasă ca alţi profeţi, cu care El nu s'a asemuit.

Christos a creat creştinismul curat, neatins de păcatul material. A gonit din suflet ispita întunericului şi a dat veşnicie credinţei în El.

Numai credinţa în El este o realitate vie, de foc, fiindcă ea a pus temelie eternă învăţăturii creştine ce s'a întins prin curăţia ei pestre întreaga omenire.

Christos a înviat ! răsună melodios în inimile noastre şi face să treacă un fior de înălţare sufletească plină de căldură şi entusiasm creştin, redeşteptând în noi gânduri de jertfă şi iubire...

S'a creat creştinismul prin jertfa sublimă a lui Christos.

S'a răscumpărat păcatul strămoşesc prin jertfa înălţătoare a Fiului Omului

Inviere *)

Pe culmi de vis, sub cer cu fruntea albă,
Trudit, cuvântu' abia mai suie,
Petale fragede şi răcoreli de nalbă
Răstoarnă veşnicia în căţuie.

Acorduri limpezi de tăceri uscate
Vâslesc prin vreme spre înfloriri de stele,
Din muguri cresc speranţe şi dreptate ; —
Aşteaptă'n poartă gândul să se spele...

La geamul nopţii 's şervete de smoală,
Obrazul supt de viscol sângerează,
Pădurile şi-au pus tristeţea 'n poală
S'o vânture când luna 'i la amiază.

Ingenunchiaţi sub zarzări de lumină,
Drumeţii storc din suflet rugăciune,
Simt tot mai grea asupră-le o vină, —
Durerea lor cine putea-o-va a spune ?

Flămând de dimineţi fără sfârşituri,
Corăbierul vieţii strigă 'n larguri,
Il poartă-un dor spre tăinuite schituri,
Ar vrea să-şi lege soare la catarguri.

...Sub troiţa tăcută prind să plouă
Spini tari udaţi în lacrima eternă ; —
Iisuse, toarnă răsăritu'n rouă,
Iar gândul nostru leagă-l cu lucernă...

Teodor Munteanu

**) Din volumul „VIORI DE LUT" ce va apare în curând.*

Iisus

Iisus ! Supremă bunătate ! Batjocorit de-o lume întreagă
Şi visător pe care nimeni nu a putut să-Te înţeleagă,
Tu, care ai lăsat nebunii, râzând ca să Te scuipe'n faţă
Şi'n schimb ai dat la orbi vedere şi morţilor din groapă, viaţă,
Tu, care ca un om atâtea ai îndurat să împarţi lumina
Şi ca un Dumnezeu pe cruce, murind la toţi ertat-ai vina,
Iisus ! Supremă bunătate ! Isvor de mângâieri ne-ai dat
Şi'n seara asta atât de sfântă din morţi, zâmbind, ai înviat.

Veniţi cu toţi în noaptea asta, voi care ştiţi ce înseamnă plânsul,
Voi cari Il purtaţi în suflet şi gândul sboară către Dânsul,
Când buzele înfrigurate sărută rana lui adâncă
Şi'n ruga ce o înălţaţi cucernici, nădejdia dăinuieşte încă,
Voi care aţi suferit în taină şi aţi cunoscut destul amarul
Şi 'ntocmai ca şi El, prin lume, treceţi suindu-vă calvarul,
Voi care n'aveţi mângâere şi pătimiţi fără de vină,
In noaptea asta atât de sfântă, veniţi cu toţi de luaţi lumină !

Când clopotele de aramă, vibrează în tăcerea sfântă,
Şi adoarme în tine toată ura, iar sufletul spre El s'avântă,
In noaptea asta, peste câmpul ce-a fost stropit de-atâta sânge,
Peste mormintele la cari nu-s flori şi nimenea nu plânge,
Pe-acolo unde dorm eroii, care au ştiut zâmbind să moară,
Din sfere înalte, în tăcere, un suflu magic se coboară
Şi înlăcrămân Iisus întinde deasupra mâinele amândouă,
Pe când tremurător străbate dumnezeescul PACE VOUA !

Pitești.

I. Const. Perieţeanu

Evoluția comerțului exterior al României 1932-1936

— Balanța comercială pe anul 1936 s'a încheiat cu un sold excedentar de 8 miliarde 693 milioane lei —

Fazele, prin care a trecut comerțul exterior al României, dela 1932 până la 1936, sunt caracteristice nu numai situației economice mondiale, ci însăși vieții economice românești.

In 1929, când s'a deslănțuit criza economică mondială, prin krahul din New York, România se găsea într'o situație mai mult sau mai puțin favorabilă schimburilor comerciale cu străinătatea.

Stabilizarea monetară, săvârșită cu mari sacrificii în 1929, a dat posibilitatea unei normalizări a vieții economice, care la începutul anului 1929 era într'o stare dezastroasă prin incertitudinea provocată de instabilitatea monetară. Pe de altă parte, elaborarea tarifului vamal din 1929, adaptat la structura specifică economiei românești de după războiu și, mai ales adaptat conjuncturii mondiale, a permis comerțului exterior să-și reia calea normală într'un regim de perfectă libertate economică.

Ca urmare a acestei posibilități favorabile prin convențiuni comerciale și nu pe baza clauzei națiunii celei mai favorizate, România si-a consolidat raporturile comerciale cu străinătatea.

Depresiunea economică însă, provoacă desechilibrul economic mondial în așa măsură încât, la sfârșitul anului 1930 și începutul anului 1931, o bună parte din Statele europene, renunță la liberul schimb și introduc restricțiuni în primul rând valutare și apoi restricțiuni cantitative la import. Aceste măsuri de reglementare a comerțului exterior și a comerțului de devize, sunt acceptate ca măsuri tranzitorii și cu scop defensiv împotriva efectelor crizei economice mondiale.

Criza bancară din 1931, din Europa centrală, care a provocat prăbușirea băncilor mari europene, cum au fost „*Oesterreichische Kredit Anstalt*" din Viena și „*Darmstaederund Nationalbank*" din Berlin, dă naștere unor noui turburări în viața financiară și economică a statelor, încât mai mult de o treime din statele europene erau în imposibilitate de a mai face față plăților către creditorii lor. După aceste mari turburări, au urmat la rând suspendarea convertibilității lirei sterline, a dolarului, continuând cu devalorizările săvârșite în 1934 și 1936.

Ceeace trebue să remarcăm în rândurile ce urmează este faptul că România, cu toate transformările, pe care le-a suferit viața economică mondială, a menținut până în ultimul moment libertatea schimburilor cu străinătatea, înlăturând pe cât i-a fost posibil restricțiunile la import. Deabia la sfârșitul anului 1932, în luna Noembrie, a introdus controlul importului, nu cu scopul de a se închide în granițele sale — după cum au făcut-o multe state — ci cu scopul: de a se proteja industria națională amenințată să fie distrusă de mărfurile streine care intrau în mod liber în țară și a se asigura o balanță comercială favorabilă, din al cărui excedent să se poată plăti cuponul și celelalte servicii cu caracter extern; de a se aprovziona industria națională cu materiile prime necesare desvoltării ei.

Din însuși textul raportului ministrului comerțului și industriei din acel an, reiese faptul, că intenția guvernului nu era aceia de a îngrădi importul ci numai de a-l reglementa în măsura în care dictau cele două interese: al statului și al industriei.

Măsurile restrictive au parcurs în perioada dela 1932 până astăzi o serie de modificări; de substanțialitatea lor, a depins și evoluția comerțului exterior românesc.

Cum a evoluat comerțul exterior al României de la 1932-1936

In măsura în care statele europene au aderat la tendințele autarhice și de control al importului, în aceiaș măsură și soldul balanței noastre comerciale a scăzut.

Din datele statistice se observă că importul României dela 12.011.325.000 lei în 1932 a crescut în 1934 la 13.208.543.000 lei, ceeace înseamnă că importul în loc să scadă s'a mărit cu aproape 1 miliard 200 mil. lei.

Exportul din contră, în loc să se mărească, a crescut în doi ani (1932—1934) cu trei miliarde și ceva. A fost un dezastru pentru finanțele țării această disproportie între import și export. Soldul balanței comerciale a scăzut în acest interval de timp de la 4.710.268.000 lei la 447.191 000 lei deci cu patru miliarde 263 milioane lei.

Anul 1934, este anul în care criza economică a ajuns la maximum. Statele mari ca Franța, Marea Britanie și U. S. A. acceptă și ele noui principii de politică comercială, în sensul întreținerii de raporturi comerciale interstatale pe baza principiului balanței comerciale echilibrate. Comerțul internațional începe a fi efectuat fără deplasări de devize, fie sub forma unui schimb de mărfuri dela stat la stat (compensații) fie prin încheerea de acorduri de clearing, bi sau multilateral.

Ultimul regim al comerțului exterior

Regimul de control al importului stabilit provizoriu în 1933, a fost modificat în Octombrie 1934 fixându-se ca cel puțin 60% din export să formeze soldul activ al balanței comerciale. In vederea acestui desiderat a luat ființă direcția reglementării comerțului exterior, stabilindu-se totodată și o legătură organică între import și export.

In Martie, Iunie și Noembrie 1935 se aduc noui modificări regimului comerțului exterior, adaptându-se cerințelor importatorilor și necesităților B. N. R.-ului. Efectele măsurilor luate de guvern în 1934 și 1935 se observă din datele statistice din tabloul de mai sus. Importul a scăzut dela 13.208 mil. lei în 1934, la 10.847 mil. lei în 1935, iar exportul a crescut dela 13.655 mil. lei în 1934, la 16.756 mil. lei în 1935, rezultând un sold favorabil României de 5 miliarde 908 milioane lei.

(Graficul cu sold. bal. com. 1935—1936).

Pentru anul 1936, situația a fost cu mult mai favorabilă. Regimul comerțului extern, stabilit în mod definitiv în Noembrie 1935, *a urmărit nu numai mărirea exportului, ci și dirijarea lui către țările cu devize libere, forte. Exportul a crescut la 20.867 mil. lei, deci o mărire de circa 4 miliarde față de anul anterior, în timp ce importul a crescut numai cu 1.327 mil. lei.*

Balanța comercială pe anul 1936 s'a încheiat cu un sold excedentar de 8.693 mil. lei.

Evoluția comerțului exterior pe țări și categorii de produse

IMPORTUL PE ȚARI

Principalele state care au aprovizionat piața românească pe intervalul dela 1932—1936 în ordinea importanței lor, sunt: Germania, Anglia, Cehoslovacia, Austria, Franța și Italia.

GERMANIA a constituit pentru România nu numai piața de desfacere a produselor românești ci și piața de aprovizionare. Până în 1934 importul din Germania a fost în scădere, dela 2.831 mil. lei în 1932, la 2.047 mil. lei în 1934. In 1935 se observă o mică majorare iar în 1936 importul aproape se dublează, atingând cifra de 4.513 mil. lei, respectiv 36% din importul total al României.

ANGLIA formează a doua piață de aprovizionare. Importul a mers în creștere de la 1.300 mil. lei în 1932, la 2.146 mil. lei în 1934. In 1935 și 1936 importul a scăzut la 1.063 mil. lei, respectiv 868 mil. lei în 1936. Valoarea prea ridicată a lirei sterline n'a permis în ultimii ani importatorilor o aprovizionare din Anglia, așa după cum se putea înainte de 1934. Faptul că importul din Germania a atins, în 1936, 1/3 din importul total, ne evidențiază ce mare importanță are o monetă devalorizată pentru aprovizionarea cu mărfuri ieftine.

CEHOSLOVACIA, prin acordurile comerciale încheiate cu România, are stabilit printr'un plan economic contingentele la import și export. După cum se vede din tabloul alăturat importul n'a suferit decât în 1933 și 1936 o mică micșorare.

Pentru celelalte țări evoluția importului nu prezintă prea mari variațiuni.

IMPORTUL PE CATEGORII DE PRODUSE

Principalele articole care au format obiectul unui import au fost în ordinea importanței valorilor: textile, fier și lucrări din fier, aparate, mașini și motoare, lâna și produse lucrate din lână, produse chimice și medicamente, fructe și coloniale, etc.

In general, mărfurile importate, au format în majoritatea lor materii prime și semifabricate, piese de schimb și mașini pentru industria națională.

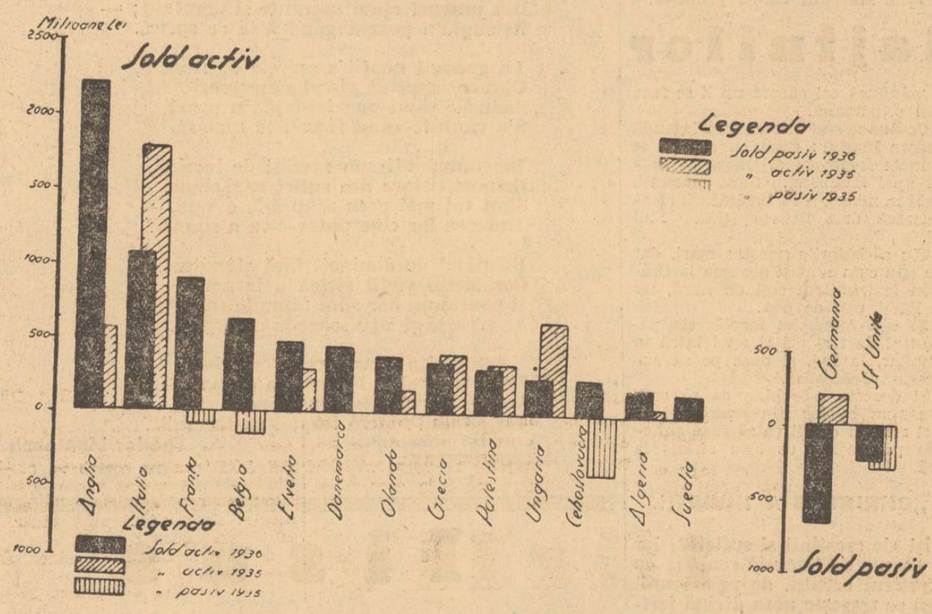

Comerțul exterior al României. Soldul balanței comerciale pe țări. (Ianuarie—Decembrie 1936 comparativ cu 1935)

Exportul pe țări

GERMANIA. Am văzut, că la import primul stat din care importa România a fost Germania. Și la export primul loc îl ocupă tot Germania, urmând în ordinea importanței lor, Anglia, Austria, Franța, Cehoslovacia, Italia, etc.

Am exportat în Germania în cursul anului 1932, mărfuri în valoare de 2.085 mil. lei, pentru ca în 1936, exportul să crească la 3.846 mil. lei. Afară de anul 1933, când a suferit o mică diminuare, exportul a fost în continuă creștere până în 1936. Principalele produse, care găsesc un debușeu sigur pe piața germană, sunt: produsele petrolifere într'o proporție care variază între 30—50% din exportul total în Germania. Vin apoi produsele forestiere, în deosebi lemnele de construcție, produsele animale alimentare, cerealele, legumele și în fine păsările.

ANGLIA a fost în trecutul economic românesc punctul de sprijin al economiei naționale românești. Cerealele noastre au găsit în Anglia cea mai bună piață de valorificare, din cele mai vechi timpuri.

Pentru anul 1936, cea mai favorabilă balanță o avem cu Anglia cu un sold de 2.137 mil. lei, *aproape dublu cât a fost în anul 1932.*

Am exportat în 1932 mărfuri în valoare de 2.346 mil. lei. Exportul nostru a scăzut în anii următori la 1.368 mil. lei în 1934 și s'a ridicat la 3.005 mil. lei în 1936. Dacă am avut un export atât de mare în anul 1936, se datorește nu numai conjuncturei favorabile în care se găsea economia engleză în 1936, dar mai cu seamă datorită unui an bogat în cereale.

Afară de cereale s'au exportat în Anglia produse petrolifere, lemn de construcție, produse animale alimentare și semințe de plante. Desi Anglia este una din cele mai importante piețe mondiale de consum a cărnurilor, România n'a reușit încă să-l plaseze până în prezent acest articol pe piața Marei Britanii.

In afară de aceasta, Anglia este o foarte bună consumatoare și de alte produse animale alimentare, pentru care România participă cu o cotă neinsemnată.

AUSTRIA este un alt stat, care prezintă o mare importanță economică pentru comerțul nostru exterior. Exportul românesc pe piața austriacă s'a bucurat întotdeauna de întâietate. Dela un export de 1.074 mil. lei în 1932 s'a ajuns la 2.108 mil. lei în 1935 și de 1.850 mil. lei în 1936. Ca și pentru Germania, exportul românesc în Austria îl formează produsele petrolifere, produsele animale alimentare și animalele.

FRANȚA, CEHOSLOVACIA și ITALIA sunt tot atât de importante din punct de vedere al exportului nostru, după cum sunt și statele de mai sus. Vin apoi UNGARIA, EGIPTUL și PALESTINA care deasemenea joacă un rol important în exportul nostru. Egiptul și Palestina sunt două state care se aprovizionează dela noi cu cherestea și petrolifere.

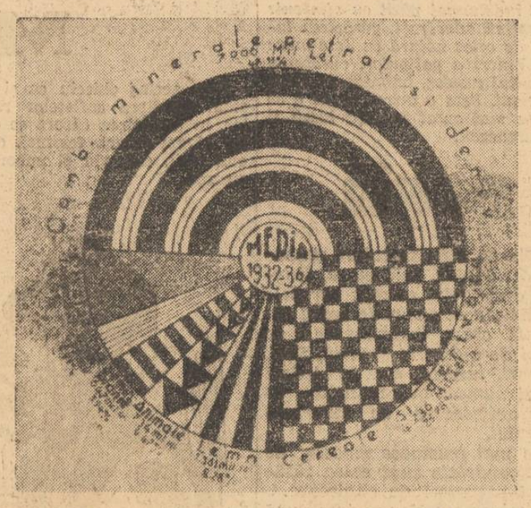

Exportul pe categorii de mărfuri (Media 1932-1936)

Ca structură, exportul României, ținând seamă de media pe anii 1932—1936, este format din produse petrolifere 48%, cereale și derivate 25,78%, produse forestiere 8,28%, animale 4,47%, etc., așa după cum se vede și din graficul alăturat.

Soldul balanței comerciale

Analizând balanța comercială a României pe timpul arătat mai sus (1932—936), observăm că, s'a putut realiza în decurs de câțiva ani o normalizare a raporturilor comerciale cu străinătatea și în deosebi cu statele, care din punctul de vedere al intereselor financiare ale României trebuiau să fie favorabile.

In primul rând, s'au normalizat raporturile comerciale cu Anglia, permițând cu ocazia soldului favorabil de 2.137 mil. lei din anul 1936, să se poată plăti cuponul și arieratele român / i.

In al doilea rând, cu Elveția. De unde anii 1932—1934 au fost deficitari pentru România, cu începerea anului 1935 am avut o balanță favorabilă.

Cu Austria, în 1934 și 1935 am avut balanță defavorabilă.

Cu Cehoslovacia am avut o balanță deasemenea defavorabilă până în 1936, când aveam un sold favorabil de 229 mil. lei.

Aceiaș situație este pentru Belgia, Polonia și Franța.

Singurul stat pentru care nu s'a putut realiza o balanță comercială favorabilă au fost Statele Unite. Am realizat în schimb o mărire a exportului pe anul 1936.

Urmărind statistica oficială a soldului balanței comerciale pe țări, observăm următoarele:

1) S'A REALIZAT echilibrul balanței comerciale cu țările care în 1935 s'au anii anteriori lui 1935, aveau un sold defavorabil României. In acest caz intră Belgia, Cehoslovacia, Franța, Polonia, Elveția, Norvegia, etc.

2) PRIN DIRIJAREA EXPORTULUI către țările cu devize forte, conform regulamentului exterior din Noembrie 1935, s'a realizat un sold favorabil cu mult superior anilor anteriori lui 1936, pentru Anglia, Elveția, Franța, Belgia, Olanda, Danemarca, etc.

3) SOLDUL GENERAL AL BALANȚEI COMERȚUL A CRESCUT DELA 447 mil. LEI în 1934 LA 8.693 mil. LEI în 1936, CEEACE REVINE LA O DIFERENȚA DE 8 MILIARDE 246 MIL. LEI.

Aprovizionarea cu materii prime

Raporturile comerciale ale României sunt în perfectă normalizare datorită în primul rând măsurilor de reglementare ale comerțului exterior — și apoi situației favorabile a producției naționale, consecință directă a măsurilor de reglementare a importului. Aprovizionarea cu materii prime *a industriei naționale a fost dela început punctul de susținere al ultimului regim economic. Faptul acesta este dovedit și prin măsurile din ultimile zile luate de delegația economică a guvernului de a scoate de sub regimul controlului importului, toate materiile prime strict necesare industriei naționale.*

In al doilea rând, aprovizionarea industriei naționale cu piese și mașinile de strictă și imediată necesitate a fost iarăș un punct urmărit în economia țării.

Astfel industria națională a putut în ultimii doi ani să producă și articolele, care înainte de 1935 erau aduse din străinătate.

In legătură cu exportul, normele stabilite în 1935 și completate în 1936, au dat posibilitatea unei bune valorificări a petrolului românesc, a cerealelor și a produselor forestiere.

Acordarea unei prime de 28% la devizele forte, libere, cedate Băncii Naționale și negociabilitatea devizelor slabe, a determinat pe exportatori să-și dirijeze exportul către țări cu devize forte.

Primele două luni din 1937

Dacă urmărim datele statistice și pe anul 1937, pe primele două luni, vom observa că repriza economică în România a început. Comparativ cu anul 1936, exportul pe lunile Ianuarie-Februarie 1937, a crescut dela 2.184.535.000 lei la 3.435.333.000 lei, respectiv cu 1.250.800.000 lei. Importul s'a mărit numai cu lei 361.382.000, adică 1.864.523.000 lei în lunile Ianuarie-Februarie 1936, față de 2.225.905.000 lei în 1937.

Soldul balanței comerciale a marcat astfel un excedent de 1.209.346.000 lei în 1937, față de 320.010.000 lei în 1936.

O sensibilă mărire a soldului se observă la Anglia, Franța, Grecia, Italia și Palestina.

Soldul balanței a scăzut, în comparație cu 1936, la Austria, Cehoslovacia și Egipt.

In tot cazul, din datele care le avem până acum reiese că soldul balanței comerciale pe anul în curs promite a fi mult superior soldurilor favorabile din anii precedenți.

Monopolul și vânzarea băuturilor spirtoase

Statul român, căutând să-și mărească cât mai mult veniturile, dar mai ales pentru a curma cu fraudele de miliarde ce se făceau din cauza legiuirilor anterioare cari stabileau o taxare disproporționată a diferitelor categorii de alcool, a înființat prin legea din 5 Mai 1932, Monopolul Vânzării Spirtului, ce se găsește azi în al patrulea an de funcționare.

Din diferite cauze însă cari au fost prevăzute de legiuitorul din 1932, monopolizarea vânzării băuturilor spirtoase, nu s'a putut aplica până în prezent integral, lăsându-se liberă în comerț încă vânzarea rachiurilor din fructe, drojdie de vin și tescovină, produse atât în cazanele cultivatorilor de vii sau livezi, cât și în cazanele sau distileriile industriale la care se prelucrează materii prime cumpărate din comerț.

De aceea nu s'a putut ajunge ca regimul de monopol să dea în întregime rezultatele scontate de legiuitorul din 1932.

Primele realizări ale Monopolului Alcoolului

Direcția Generală a Monopolului Alcoolului, care lucrează ca o regie comercială, sub autoritatea ministerului Finanțelor, cumpără de la fabricanții din țară, cu prețurile stabilite de Consiliul de Miniștri, și în limitele stabilite de lege, toate cantitățile de spirt din vin, distilat din vin și spirt industrial, de care are nevoie, pe care apoi le vinde fie direct din fabrici sau distilerii, fie din depozitele județene de desfacere ale Monopolului.

Vânzarea directă din fabrici se face pentru următoarele scopuri:

Pentru licheururi și rom cu prețul de 76 lei litrul de 100 grade. In cazul când un acelaș fabricant cumpără peste 2 vagoane alcool anual, i se acordă o bonificație de 4 lei pe litru și deci îi revine costul spirtului la 72 lei litrul.

Pentru fabricarea rachiurilor speciale cu prețul de 0,8 lei litrul de 100 grade, se acordă aceeași bonificație ca pentnru licheur.

Pentnru parfum, apă de gură și alte asemenea, cu lei 68 litrul de 100 grade. In cazul când un acelaș fabricant cumpără peste 2 vagoane alcool anual, i se acordă o bonificație de 6 lei pe litru și deci îi revine costul spirtului la 62 lei litrul.

INSTALAREA DEPOZITELOR

Monopolul a înființat până azi 72 depozite județene în toată țara.

Din toate aceste depozite, nu s'au putut înzestra cu instalații complecte de spălare, turnare și etichetare decât un număr de 25 depozite. Instalațiunile pentru cele 25 de depozite au fost montate deabia după 2 ani din cauza greutăților de import.

Pentru a evita aceste întârzieri, Monopolul a studiat chestiunea procurării instalațiunilor pentru restul depozitelor.

Cum comandarea aparatelor în străinătate este aproape imposibilă, s'au întocmit caete de sarcini pentru fiecare model din instalațiunile asupra cărora Direcțiunea Monopolului s'a fixat și chiar s'a început aprovizionarea din țară cu o parte din aceste instalațiuni. Acest sistem de aprovizionare va aduce și o economie de cel puțin 40% asupra prețurilor străine.

Din cauza greutăților bugetare, prin care trece Statul, Monopolul nu a putut să achiziționeze până în prezent nici un imobil propriu pentru depozite, afară de cele câteva clădiri rămase Statului dela fostul Monopol rusesc din Basarabia. Aceste clădiri special construite, se ruinaseră complect.

VANZAREA DIN DEPOZITELE JUDEȚENE ALE MONOPOLULUI

Monopolul introduce în depozitele sale spirtul furnizat de către fabricanți.

Nici o cantitate de spirt nu se recepționează în depozit decât dacă indeplinește condițiunile caetului de sarcini.

Condițiunile acestui caet de sarcini, sunt cu mult mai severe decât condițiunile regulamentului sanitar ,astfel că Monopolul are siguranța că nu pune în consumație decât un spirt foarte bine rafinat, lipsit complet de orice substanțe vătămătoare sănătății, substanțe care de obicei se găsesc în alcoolurile incomplet rafinate sau în rachiurile distilate.

Vânzarea din depozite se face numai în sticle sigilate de către Administrația depozitului.

Prin depozitele sale județene, Monopolul vinde:

Spirt rafinat pentru întrebuințări casnice cu prețul de 100 lei litrul de 95 grade.

Rachiul de Monopol aromatizat (izmă sau secărică) sau nearomatizat cu prețul pentru consumatori de 40 lei litrul de 40 grade și cu 32 lei litrul de 32 grade.

Vânzarea din depozite, nu se face însă direct consumatorilor, ci prin intermediul distribuitorilor speciali care au pentru cantitățile distribuite o remiză fixată de Administrația Monopolului.

Distribuitorii vând la rândul lor produsele ridicate din depozitele Monopolului, debitanților detaliști, care de asemenea au o remiză pentru cantitățile vândute.

Pentru ca Monopolul să poată controla activitatea distribuitorilor în conformitate cu prevederile regulamentului, s'au fixat rutele (drumurile) pe care vehiculele distribuitorului trebue să le străbată zilnic spre a putea vizita pe toți debitanții din județ, cel puțin odată la 15 zile.

Introducerea în toată țara a vânzării spirtului denaturat pentru ars, numai în sticle sigilate

Una din cauzele cari au îndepărtat până în prezent pe unii consumatori dela folosirea spirtului denaturat pentru nevoile casnice, a fost faptul că acest produs nu ajungea la consumatori cu tăria necesară, așa cum era vândut de Monopol debitanților engrosiști.

Pentru aceasta s'au înființat în fiecare județ, ca anexe ale depozitelor județene ale Monopolului Alcoolului, secții pentru punerea la sticle a spirtului denaturat pentru ars.

Pentruca spirtul denaturat pentru ars, să poată fi răspândit în tot cuprinsul țării, Monopolul Alcoolului a făcut contracte cu distribuitorii speciali, cărora le-a dat exclusivitatea vânzării în engros în fiecare județ, cu obligația de a-l distribui în tot cuprinsul județului, debitanților detaliști.

Distribuția s'a acordat deocamdată provizoriu pe bază de oferte, firmelor cunoscute ca având experiență în acest comerț și care prezentau garanția că vor intensifica distribuția.

Această măsură a fost impusă de faptul că Monopolul nu putea păși din primul moment la inițiație, atâta timp cât nu se cunoșteau posibilitățile de consum ale fiecărui județ și nici greutățile cari se pot ivi în distribuție.

In ce privește liberarea autorizațiilor pentru vânzarea în amănunt a spirtului denaturat pentru ars, Direcția Generală a Monopolului Alcoolului face toate înlesnirile solicitatorilor, acordând asemenea autorizațiuni, fără nici un fel de taxă, oricărei persoane care exercită acest comerț.

Este evident că, pentru evitarea fraudelor care se pot face atât în dauna consumatorilor, aceștia trebue să ia seama ca la cumpărare sticla să fie sigilată cu sigiliul depozitului județean și Monopolului Alcoolului și să aibă eticheta respectivă, evitând să cumpere acest produs în cantități mai mici de ½ litru, astfel cum se obișnuește de către unii.

Monopolul punând în vânzare sticle de ½ litru cu spirt denaturat pentru ars, a avut în vedere ca și populația nevoiașă să poată cumpăra acest produs la o calitate superioară și cu același preț redus, astfel cum este pus în vânzare de Administrația Monopolului.

Consumatorii trebue să refuze cumpărarea spirtului denaturat altfel decât în sticle originale sigilate (cu sigiliul aplicat pe ceară, la dop) și etichetate de Administrația Monopolului.

PRIMELE REZULTATE ALE MONOPOLULUI SPIRTULUI

Toate măsurile menționate mai sus, au ca scop să asigure Statului cel puțin o parte din veniturile la care are dreptul din vânzarea băuturilor spirtoase, mai ales atunci când cea mai mare parte din producția de băuturi a țării se consumă netaxată.

Cu toate greutățile organizării Monopolului, dintre care foarte multe persistă încă, rezultatele monopolizării au fost surprinzătoare.

Iată sumele ce au fost realizate în ultimii patru ani dinainte de înființarea Monopolului din impozitul pe spirt:

Anul 1928: 400.000.000 lei; anul 1929: 349.000.000 lei; anul 1930: 221.000.000 lei; anul 1931: 35.000.000 lei.

Și acum iată datele statistice asupra vânzărilor și incasărilor Monopolului, în primii trei ani de activitate: în 1932/33.

CONSUMUL DE SPIRT CASNIC ȘI RACHIURI DE MONOPOL DIN DEPOZITE. INCASARI TOTALE ȘI BENEFICIUL NET DUPĂ BILANȚ

In anul 1932/33 incasări din vânzarea spirtului 600 milioane lei; beneficiul net după bilanț 370 milioane lei; în 1933/34 incasări din vânzarea spirtului 1.191 milioane; beneficiul net după bilanț 683 mil.; 1934/35 incasări din vânzarea spirtului 1.120 mil.; beneficiu după bilanț 462 mil.

Datele statistice de mai sus, sunt elocvente asupra necesității și importanței Monopolului Alcoolului.

O revenire completă la normal (menționăm că în anul 1926 Statul a incasat numai din impozitul pe spirt, circa 1 miliard și jumătate), nu se poate obține însă decât prin monopolizarea vânzării tuturor băuturilor fabricate în țară și prin punerea Monopolului în situația de a-și putea îndeplini și scopul comercial.

Am arătat mai sus că în situația actuală, Monopolul Olcoolului este ca C. A. M.-ul, unde Monopolul tutunului este complect și desfacerea asigurată. Aici trebue luptat pentru introducerea băuturilor monopolizate, al căror preț pe piață la producător este cu mult mai mic decât al produselor monopolizate.

Monopolizarea integrală a vânzării tuturor băuturilor spirtoase distilate, astfel cum prevede legea, ar aduce și producătorilor foarte însemnate avantagii prin faptul că, nu ar mai vinde produsele lor cu prețuri derizorii ca în prezent, dictate de producătorii frauduloși, sau de achizitorii speculanți și în al doilea rând, ar obține plata imediată și integrală a produselor lor.

Europa la răspîntia decisivă a istoriei sale

— Sovietofilia burgheziei europene şi a Genevei, infiltrată în trupul naţiunilor, prin democraţie, a dus la creiarea naţionalismului, realizat prin forma statului totalitar. Caracteristicele şi manifestările naţionalismului european

de ŞTEFAN IONESCU

Europa trăeşte unul dintre cele mai critice momente politice ale istoriei sale. Un vânt de dezorientare generală şi de integrală anarhizare a spiritelor bate prin toate colţurile continentului.

Azi, lumea europeană este împărţită în două: deoparte stă în defensivă, în apărare, lumea tradiţiei culturei şi civilizaţiei bătrânului nostru continent împotriva valului de rebarbarizare a lui, prin doctrina iudeo-asiatică a marxismului, de altă parte, comunismul prin caracterul lui ofensiv, agresiv manifestat prin revoluţie şi războaie (cazul Spaniei este cel mai elocvent), tinde la distrugerea integrală a culturei şi civilizaţiei europene şi la instaurarea mitului roşu, moscovit, care va însemna o a doua întoarcere a Europei la vremea cavernelor.

Comunismul, ca forţă distrugătoare, şi naţionalismul ca forţă conservatoare, constructivă, stau faţă în faţă.

Lupta între ideia naţională şi ideia internaţională este angajată. De partea cui va fi biruinţa nu mai poate rămâne nici o îndoială. Cu oricâte sacrificii, cu oricâte întârzieri nu se poate ca ordinea divină a armoniei naţionale să nu învingă ordinea satanică a dezarmoniei internaţionale.

Sovietofilia

Harta politcă a Europei actuale se desenează pe linia principiului naţionalităţilor. In aceste condiţiuni ori care din statele europene, chiar acelea cari n'au suferit modificări teritoriale în urma marelui război (Anglia) ca şi acelea nou create (Cehoslovacia) sau acelea cărora li s'a satisfăcut integritatea naţională a teritoriilor (România), — în asemenea condiţiuni fiecare stat european este un stat naţional.

Odată aşezată în făgaşul ei naţional, Europa nu a putut, din primul ceas al creerii ei ca atare, să se dezvolte în linişte, fiecare stat căutând să-şi consolideze într'o formă definitivă poziţia geografică printr'o reţea de pacte şi nu a putut, tot într'o formă definitivă, să-şi unifice spiritul naţiei, — din pricina democraţiei care îşi diformează profilul în comunism.

EUROPENIZAREA POLITICEI MOSCOVEI

Intr'adevăr, Liga Naţiunilor, creaţie anacronică pentru spiritul european ,ar fi ajuns totuşi să-şi realizeze ţelul principal: pacea, dacă ar fi urmărit, în lungul anilor existenţei sale, o politică internaţională şi mai ales una europeană, de continuitate. Astfel, de unde până în 1933, U. R. S. S. era considerată ca o zonă de periculoasă influenţă pentru Europa, propunându-se chiar crearea unui cordon sanitar care să apere Europa de invazia comunistă, — dela această dată Liga Naţiunilor şi-a schimbat în întregime politica, sprijinind acţiunea de europenizare a politicei Moscovei. In acest mod s'a ajuns ca Geneva să-şi atribue, ca un punct fundamental în acţiunea sa, un principiu al diplomaţiei sovietice: securitatea colectivă, în mrejele căruia am intrat şi noi şi ale cărui consecinţe suntem ameninţaţi să le suferim şi noi.

Cu alte cuvinte, greşelile Genevei sunt după noi, două: 1) a voit să pacifice lumea, fără a ţine seama în primul rând de Europa şi 2) nu a respectat practicarea unei politici strict europene, eliminând colosul asiatic, a cărui diplomaţie nu a făcut decât să distrugă întreg echilibrul dintre statele europene.

INFILTRAREA COMUNISMULUI IN TRUPUL NAŢIUNILOR

In ordinea internă statele europene nu au putut să se unifice din punct de vedere naţional din cauza agitaţiei comuniste, care a dus chiar la revoluţie. Agitaţie care a fost intensificată mai ales în ultimii ani, de când diplomaţia sovietică are cuvânt hotăritor în politica externă a Europei. Oricât ar pretinde cancelariile sovietofile că nu este nici o legătură între relaţiile internaţionale ale unui stat şi politica lui internă, totuşi realitatea dovedeşte contrariul.

In mod fatal, inerent, pentru un stat naţional se pune problema imixtiunei politicei altui stat cu care este în relaţii de prietenie, când conducătorii acelui stat urmăresc universalizarea politicei lui, chiar prin revoluţie. Şi acesta este cazul statelor cari au raporturi diplomatice şi de prietenie cu Republica sovietică. Şi este aşa pentrucă astăzi există un război surd, care adesea ia forme precise, între spiritul naţional şi spiritul internaţional al comunismului. Diplomaţia vremurilor noastre nu mai poate fi făcută ca înainte de război, când între diferitele state europene nu exista nici o diferenţă doctrinară, în afară de diferenţa de climat politic pentru fiecare Stat. Azi este luptă între doctrina politică a naţionalismului şi doctrina marxismului care se infiltrează în trupurile statelor naţionale pe orice cale, şi deci şi pe căile diplomatice.

Greşala burgheziei europene

Acesta este, după noi, elementul fundamental, aceasta este cauza-causorum a împărţirei lumei europene, în primul rând, în două părţi. Dacă Geneva ar fi continuat practicarea unei politici de izolare a U. R. S. S., desigur că nu am fi ajuns la încordarea de azi. Dar acest proces a fost înlesnit chiar de către statele europene, în afară de acest supra-stat european care este Liga Naţiunilor, prin legăturile comerciale şi industriale pe cari le-a avut şi le are cu U. R. S. S. cât mai ales prin concursul pe care burghzeia şi civilizaţia europeană l-au dat statului sovietic, prin trimiterea de ingineri şi specialişti în U. R. S. S. cari au contribuit, în inconştienţă şi mare măsură la desăvârşirea experienţei socialiste pe care o face statul sovietic.

Intr'un cuvânt: dacă din primul ceas al instaurărei regimului comunist în Rusia, Europa ar fi dus faţă de fostul imperiu ţarist o politică de completă izolare, poate, azi, nici n'ar mai exista acest regim, sau dacă, totuşi ar mai fi existat, nu ar fi putut influenţa, în măsura în care a influenţat, politica internă şi externă a statelor europene.

Vasăzică, prima greşală a situaţiei de azi o poartă, în primul rând burghezia europeană.

Democraţia a determinat sovietizarea Europei

Şi aici se ridică o gravă problemă: cine a alimentat practicarea acestei politici de sovietofilie? In ce climat politic s'a putut angrena o asemenea tentativă de sinucidere a burgheziei europene? Răspunsul este simplu: tot acest proces de sovietizare a politicei europene a fost posibil numai datorită climatului democraţiei europene. Şi iată dece.

INTERNAŢIONALISMUL DEMOCRAŢIEI

In primul rând, democraţia prin structura sa are un caracter internaţional. Oricât ar pretinde apologeţii democraţiei, că această idee politică poate îmbrăca forme naţionale, ei se înşeală dacă sunt de bună credinţă, pentrucă, conceptul de democraţie presupune, o acţiune politică identică în toate statele, indiferent de ambianţa lor socială sau psihologică, având în vedere numai virtuţile ideii de libertate, egalitate şi fraternitate pe cari le-au cântat şi zeificat revoluţionarii dela 1789.

Idealurile democraţiei sunt în afara frontierelor. Ele privesc lumea nu sub aspectul realităţilor naţionale, ci sub acela al abstracţiunilor psihologice.

Dar în afară de caracterul ei internaţional, de faptul că nu este şi nu poate fi *naţională*, democraţia alterează, diformează, falsifică specificul naţional al unui stat.

Astfel, România de pildă, este un stat democratic şi naţional. Dar aspectul naţional al statului nostru este numai formal pentrucă, în realitate, pe câtă vreme un stat naţional, presupune că numai elementele majoritare ale naţiunei, formează cadrul lui naţional, la noi acest cadru îl formează şi străinii, cari sunt ca şi noi românii de sânge, cetăţeni români cu aceleaşi drepturi şi datorii, numai pe baza actului juridic al încetăţenirii.

In modul acesta când spunem cetăţean român, **nu ştim dacă persoana despre care este vorba este** român, jidan, turc, **sau mai ştiu eu ce neam. Dar această situaţie, creată de democraţie, pentru a se putea integra în spiritul unei naţiuni, duce la alterarea caracterului acelei naţiuni. Alterarea aceasta accelerează procesul de deformare a caracterului pur naţional al naţiei şi deci al statului. Şi în felul acesta ajungem în situaţia paradoxală de a vedea cum se ruinează, prin suflet şi trup, o naţie.**

Democraţia distruge vitalitatea şi unitatea naţiei

In al treilea rând democraţia înlesneşte invazia tuturor ideilor şi curentelor politice sau religioase pe trupul naţiei cari ameninţă sănătatea morală a ei. In acest mod, se desăvârşeşte procesul de anarhizare a ei, de anihilare a ei, într'un cuvânt, în acest mod se distruge vitalitatea şi unitatea naţiei. In asemenea împrejurări apare comunismul. El găseşte terenul potrivit pentru a se desvolta. Din sământa aruncată de agitatori pe un petec de pământ, aparţinând unei naţii, răsare buruiana comunistă, care distruge toate bogăţiile acelui pământ şi otrăveşte sufletul şi trupul naţiei, cât mai este bun.

PRACTICA DEMOCRAŢIEI

Dar mai este ceva. Până aici, discuţia noastră a avut un caracter principial, ca să zic aşa; trecând însă la constatările pe cari ni le sugerează practica democraţiei vom

Avant-garda instaurării regimului comunist

Intr'un cuvânt, se poate afirma că democraţia epocei noastre formează avant-garda instaurărei dictaturei iudeo-asiatice a comunismului moscovit. In asemenea tragice împrejurări, pentru istoria Europei, şi deci şi pentru istoria noastră naţională şi politică, — ce trebuie să se facă? Sau mai precis ce s'a început să se facă.

A început reacţiunea naţiunilor cari, văzându-se ameninţate în propria lor existenţă, au găsit în ele suficientă forţă morală şi vitalitate să se opună spiritului destructiv al comunismului.

Astfel s'a născut naţionalismul ca formulă nouă de guvernământ care să înlocuiască regimul democratic şi cu el pericolul instaurărei comunismului, pericol care am văzut că a luat în ultimii ani, forma precisă a fronturilor populare.

Dar ce este naţionalismul acesta antidemocratic, totalitar? Tocmai aceasta încercăm să analizăm în rândurile cari urmează.

Omul secolului nostru şi în special omul nou al epocei post-belice — din motive extra-umane, în cari influenţa maşinismului are un mare rol asupra sufletului — este un om insingurat; un om izolat care îşi dă seama, în raport direct cu progresul ştiinţific, de micimea lui chiar faţă de creaţia cerebralităţii lui: civilizaţia, ca să nu mai vorbim de spiritul divin. Or, conştiinţa unui asemenea tip uman pe care-l găsim în fiecare din noi înşi-ne, cum era de aşteptat, are nevoe de siguranţa unui climat social în care să poată trăi.

Nesiguranţa politică în care vieţuieşte i-a creiat o spaimă în faţa primejdiei. Şi aceasta transmisă în colectivitate a luat forma de apărare, în mistica credinţei că mântuirea lui, a omului şi a colectivităţii naţionale, din care face parte, nu poate veni decât tot dela un om care, înzestrat cu daruri pe cari ceilalţi oameni de rând nu le au, îl va putea salva prin geniul şi forţa sa morală.

MISTICA

Astfel s'a născut cultul mulţimilor penru conducătorii statelor naţionaliste. Or, acest cult pe care trebue să-l aibă nu numai mulţimile faţă de Om, dar şi Omul faţă de mulţimile din cari a emanat, — nu este altceva decât o rezultantă a credinţei intr'un anume Om şi în destinele neamului său pe cari socoteşte că le întrupează acest conducător.

Din acest element de mistică, a *Dumnezeu iar nu creiată de jurişti, ca naţiile democraţiei. De aici rezultă anti-democratismul naţionalismului.*

NAŢIONALISMUL ESTE REACŢIONAR

Naţionalismului juridic al democraţiei, i se opune naţionalismul real, rasial aş spune. Incontestabil nu se poate defini rasa, mai precis nu ştim ce este, dar, în schimb, vedem cum se manifestă ea, variat, dela naţie la naţie.

Anti-democratismul naţionalismului rezultă nu numai din practica principiului: naţia mai presus de orice: naţia înaintea individului,

Spuneam la începutul acestui paragraf că naţionalismul s'a născut din reacţiunea împotriva comunismului. In adevăr, naţionalismul opune comunismului anti-creştin, anti-naţional şi anti-dinastic forţa lui, impusă din voinţa de a trăi liber şi după cum vor ele, naţiile. Deaici naţionalismul este profund creştin, profund naţional şi profund dinastic. Adică bazează naţiunea ca o unitate omogenă, aşa lăsată de

Viziunea clară a tineretului

Ceeace dinamizează sufletul unei naţiuni, fixându-i linia destinului său, este desigur tineretul care, în toate vremurile, şi mai ales în epoca noastră, a avut şi are un caracter hotăritor.

Spuneam la începutul acestui paragraf că naţionalismul s'a născut din reacţiunea împotriva comunismului. In adevăr, naţionalismul opune comunismului anti-creştin, anti-naţional şi anti-dinastic forţa lui, impusă din voinţa de a trăi liber şi după cum vor ele, naţiile. Deaici naţionalismul este profund creştin, profund naţional şi profund dinastic. Adică bazează naţiunea ca o unitate omogenă, aşa lăsată de Dumnezeu iar nu creiată de jurişti, ca naţiile democraţiei. De aici rezultă anti-democratismul naţionalismului.

NAŢIONALISMUL ESTE REACŢIONAR

Naţionalismului juridic al democraţiei, i se opune naţionalismul real, rasial aş spune. Incontestabil nu se poate defini rasa, mai precis nu ştim ce este, dar, în schimb, vedem cum se manifestă ea, variat, dela naţie la naţie.

Anti-democratismul naţionalismului rezultă nu numai din practica principiului: naţia mai presus de orice: naţia înaintea individului, ceeace contravine, fundamental, principiilor democratice, dar acest anti-democratism rezultă mai ales din faptul că democraţia, prin modalitatea juridică pe care o aplică pentru a creia noui cetăţeni, deformează, alterează chiar, după cum am văzut, caracterul naţiei. Aşa se explică dece partidele politice, a căror fiinţă justifică existenţa regimului democratic, dela noi de exemplu, toate sunt naţionale, deşi în practica lor de guvernare se inspiră dela alte realităţi, decât dela cele româneşti. Naţionalismul este real, rasial chiar, atât cât se poate şi în măsura în care se poate vorbi de rasa unei naţiuni şi nu a unei grupe de naţiuni.

Caracterul revoluţionar al naţionalismului

Dar tot din geneza reacţionară a naţionalismului, rezultă şi caracterul său revoluţionar.

Revoluţia naţională — care înseamnă lichidarea unui regim şi instaurarea altuia, întemeiat pe ideia de naţiune, — se realizează, pretutindeni, pe cale paşnică. Aceste revoluţii, tip secolul XX-lea, sunt unice în istoria politică a lumii pentru că se fac fără vărsare de sânge. Şi dacă **progresul**, în ordinea ştiinţei, înseamnă, **evoluţie**, în ordinea politică a istoriei de

ţiile se fac şi sunt posibile numai prin misitca revoluţionară, este clar. Revoluţia franceză nu s'ar fi putut face dacă nu s'ar fi zeificat raţiunea umană. Chiar revoluţia comunistă a avut mistica maşinismului, a tehnicei. Şi chiar azi, regimul comunist, caută să se învioreze şi să se adapteze în lumea muncitorilor prin mişcarea stakanov-istă care nu este altceva decât o mişcare cu caracter mistic.

Dar revenind la revoluţiile franpectul social şi moral al naţionalismului care punând, mai presus de orice naţiunea, înţelege să armonizeze şi să niveleze lupta dintre clase, urmărind ridicarea socială a tuturor. Socialist prin preocupările de ordin social-muncitoresc (ceeace constitue axa principală a comunismului: situaţia muncitorului în regimul capitalist, este rezolvat, ca o problemă simplă, în regimul totalitar) şi moral prin acţiunea de ridicare a claselor sociale, de mărire a standard-ului de viaţă a muncitorilor, — iată ce este statul naţionalist-totalitar.

Naţionalismul este universal prin spiritul său ca şi prin existenţa şi vitalitatea naţiunilor. Prin spirit, naţionalismul înseamnă apărarea naţiei de toate primejdiile cari o ameninţă.

Insă naţionalismul prin practică este deosebit dela naţiune la naţiune potrivit realităţilor naţionale alte fiecărui stat.

Astfel, fascismul, având întâetatea istorică în apariţie s'a transmis pe întreg continentul. Dar fiecare naţionalism, în parte, are o coloratură specifică ambianţei naţionale. Aşa se explică de ce fascismul nu este antisemit, fiindcă în Italia nu există o problemă evreiască: pe când naţional-socialismul este anti-semit şi chiar rasist. La fel naţionalismul românesc este anti-semit pentru că există o asemenea primejdie dar nu este, de pildă, împotriva găgăuţilor pentru simplul motiv că aceştia nu constitue un pericol pentru neamul nostru. Din aceasta rezultă realismul naţionalismului şi se explică tot odată dece naţionalismul realist nu poate să fie naţionalism de import. La Roma, la Berlin sau la Lisabona există un acelaş spirit, însă el apare într'un fel italianului, într'altul germanului şi în altul portughezului. Atât şi nimic mai mult. Aşa că acei cari afirmă că naţionalismul românesc, anti-democratic nu este cel adevărat, ci este de import, sunt or de rea credinţă, or simpli ignoranţi. Ceeace, de altfel, este tot una.

Toate aceste caracteristici dovedesc că naţionalismul epocei noastre este isvorît din adâncul sufletului naţiunilor şi că se bazează numai pe realităţi. Putem, deci, spune: naţionalismul este forma politică de apărare a naţiei împotriva tuturor primejdiilor. Apărare care se realizează prin statul totalitar.

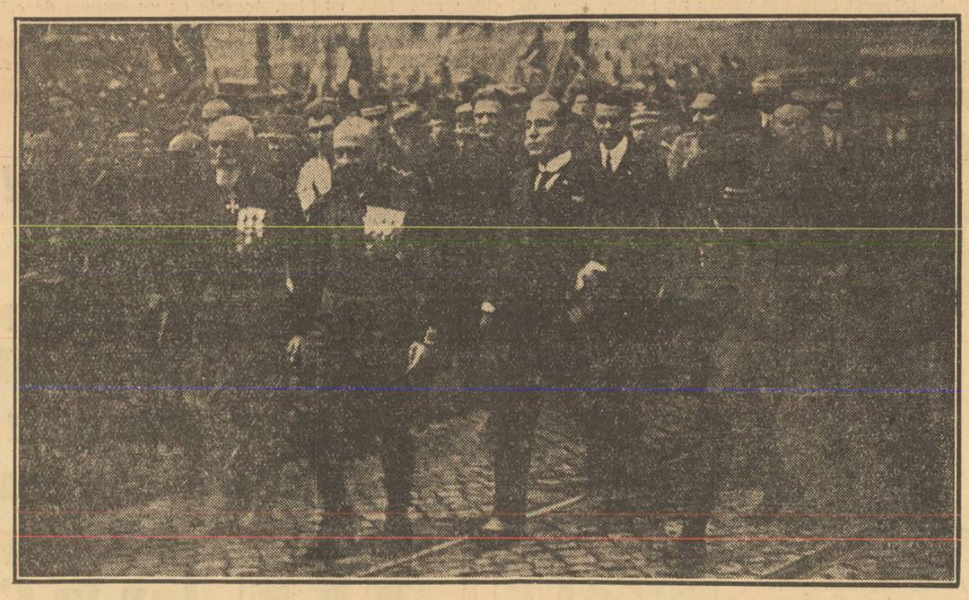

OCTOMBRIE 1922. — D. Mussolini intrând în Roma înconjurat de cămăşile negre

Universalitatea naţionalismului

Dar naţionalismul mai are şi alte caracteristici: el este totalitar, universal şi realist.

Totalitar este prin funcţia pe care o dă statului şi prin raportul pe care-l creiază individului faţă de stat. Naţiunea înainte de orice. **Totul pentru naţiune, nimic pentru individ.**

Iată câteva din lozincele regimurilor totalitare. Dar nu numai atât. Din această caracteristică reiese as-

Manifestările

După ce am analizat cauzele cari au determinat apariţia naţionalismului european, sub forma aceasta a integralismului, al cărui spirit se întinde în toate continentele, pătrunzând până în India unde mişcarea pan-indiană a lui Mahatma Gandi face atâtea neajunsuri dominaţiei britanice, — şi după ce am văzut cari sunt caracteristicele acestui naţionalism şi care este dinamica lui, — ar trebui să înfăţişem manifestările naţionalismului în diferite state, acolo unde s'a realizat sub forma statului totalitar (Italia, Germania, Portugalia) *sau acolo unde este pe punctul de a se realiza* (Belgia) *şi în sfârşit în acele state în care biruinţa naţionalistă este de aşteptat* (Franţa, România, etc.). *Dar lipsa, chinuitoarea lipsă de spaţiu nu ne permite aceasta. De aceia vom căuta, în foarte puţine rânduri, să arătăm cum s'a realizat, practic în forma statului totalitar, naţionalismul şi în genere, cum se manifestă el în sânul naţiunilor în cari apariţia lui valorează ca o mişcare politică de viitor.*

ITALIA — GERMANIA — PORTUGALIA

Iată trei regimuri totalitare cari au la baza existenţei lor ideia de

bolşevizare, nu putea fi decât antisemit şi rasist; iar dictatura lui Salazar, reprezentând dictatura bunului simţ care se aplică nu numai pentru a se păstra neştirbit prestigiul şi autoritatea statului dar şi pentru a înlesni normala lui evoluţie, — iată ce sunt, într'o schiţă fugară, cele trei regimuri totalitare.

IMPERIUL, — FORMA IDEALA A FASCISMULUI

Prin crearea imperiului italian, în urma războiului din Africa Orientală, Mussolini a realizat idealul politic al statului fascist. Pentru Duce imperiul este forma cea mai înaltă a ideii de stat. Iar toată această politică a imperialismului a fost determinată de o necesitate de viaţă a poporului italian care nu mai putea respira pe limba aceia de pământ care este peninsula italică.

Dela 28 Octombrie 1922, — marşul asupra Romei, — şi până azi Italia a reuşit să se transforme în imperiu, să aibă cuvânt hotăritor în politica lumii şi să redeştepte naţiunile europene ameninţate cu iudeo-bolşevizarea. Şi toate acestea s'au realizat, într'o perioadă relativ scurtă, de 15 ani, numai prin naţionalism.

„DEUTSCHLAND ÜBER ALLES"

La 30 Ianuarie 1933 d. *Adolf Hitler* este însărcinat de preşedintele *Hindenburg* cu formarea cabinetului german. In scurtă vreme, cancelarul a ştiut să se desfacă şi de miniştrii lui *Hugenberg*, şeful *Căştilor de Oţel*, şi de *von Papen*, care avea rolul de mediator, între cele două ramuri ale guvernului.

La acea dată Germania era măcinată, de comunişti cari erau în număr de cca 4 milioane, iar în afară nu avea nici un prestigiu. Pe deasupra acestei stări se adăuga faptul că Germania nu avea o armată puternică, criza economică făcea ravagii iar şomajul era în permanentă şi ameninţătoare creştere.

In intervalul 1933—1937, Germania a rezolvat toate problemele externe în atingere cu Reich-ul, a organizat armata, a rezolvat, în mare parte, problema şomajului şi a creiat unitatea statului german, ameninţată cu separatismul.

Acel „Deutschland über alles" constitue, fără îndoială, cea mai plastică definiţie a spiritului naţional-socialist.

Având o doctrină, scrisă în lunile de puşcărie ale lui Adolf Hitler, în 1921, în catehismul naţional-socialismului „Mein Kampf", regimul naţional-socialist se prezintă sub o formă mai precisă decât fascismul întrucât d. Hitler a impus practica principiului arian.

Acum, cel de-al treilea Reich urmăreşte să câştige alte bătălii.

Dar redarea onoarei şi forţei, Germania, prin naţional-socialism, îşi va recăpăta, desigur coloniile şi va rămâne în Europa centrală factorul determinant nu numai în ceeace priveşte echilibrul european al păcii, dar mai ales Germania de azi constitue un obstacol de neinvins împotriva bolşevizării Europei, oricât s'ar întinde graniţele U. R. S. S., până la frontierele Reich-ului.

Având ca religie de stat naţionalismul, tincturat în antisemitism, naţional-socialismul se înscrie, în istoria politică a lumii prin realizarea celei mai temerare politici pe care şi-a putut-o închipui cineva, atât în ordinea internă, prin curăţirea terenului de elementele eterogene, cât şi în ordinea externă, prin impunerea unei politici specific germane.

PORTUGALIA SAU DICTATURA TACERII

Spre deosebire de aceste două regimuri totalitare cari sunt sgomotoase şi despre cari s'a scris o foarte variată literatură, dictatura lui Oliviera Salazar este o dictatură a tăcerei şi despre ea nu s'a scris mai nimic.

Profesorul dela universitatea din Coimbra, a fost chemat, la 26 Aprilie 1928, de generalul Carmona, *şeful guvernului portughez să facă ordine în finanţele statului, complet compromise.* Oliveira Salazar *a acceptat numai după ce i s'au dat toate asigurările că va fi ascultat şi că nu se va amesteca nimeni în politica pe care o va aplica.*

In doi ani a restabilit ordinea financiară şi economică a ţării, a finanţat construcţii de clădiri şi de reţele de drumuri, de şcoli, de spitale, a plătit toate datoriile statului,— într'un cuvânt a ştiut prin miracolul credinţei în vitalitatea naţiunei sale, (să nu se uite că Salazar *este un adept al cugetării lui* Charles Maurras), *să o recheme la o nouă viaţă, disciplinând-o şi organizând-o.*

Dar aceasta a fost posibil numai prin naţionalism, prin distrugerea tuturor ocultelor iudeo-marxiste, în frunte cu masoneria, cari fermentau în permanenţă anarhia ameninţând însăşi existenţa statului.

Azi, după 7 ani de înţeleaptă dictatură naţionalistă, mica Portugalie poate fi invidiată de orice naţiune, sau mare putere, care se desfată încă în braţele acestei prostituate universale care este democraţia.

REXISMUL SAU BELGIA DE MAINE

In 1936, după cunoaşterea rezultatului alegerilor generale din Belgia, ţara tradiţiei socialiste, — opinia mondială a fost nedumerită asupra victoriei repurtate, în aceste alegeri de partidul unui tânăr de 30 de ani: *Leon Degrelle.*

Ce este Rexismul şi cine este *Leon Degrelle?*

Presa străină s'a grăbit să informeze.

Rexismul este mişcarea naţionalistă a Belgiei care luptă împotriva comunismului, având un temeiu profund creştin şi-şi trage numele dela acea organizaţie catolică din Belgia: Christus-Rex. Iar Leon Degrelle este un tânăr de 30 de ani, emerit orator care, după rătăciri prin Mexic, în epoca în care comunismul începuse lupta împotriva bisericii, reintors în ţară şi-a organizat o grupare care să se opună valului de bolşevizare care ameninţa Belgia. Şi a reuşit chiar dela prima luptă pe care a dat-o.

Ce este rexismul ca miscare naţionalistă belgiană? In două cuvinte: rexismul vrea întărirea familiei, a bisericei şi a patriei. Duşmanul declarat este comunismul. Având în vedere problema naţională din Belgia, cunoscută fiind lupta dintre cele două naţiuni componente, flamanzii şi valonii, **Leon Degrelle** a reuşit să facă fuziunea cu partidul naţionalist flamand care, înainte de acest act era anti-catolic şi anti-dinastic. Prin fuziune, **Leon De-**

(Continuare în pag. XVII)

Două mari înfăptuiri ale Ministerului Muncii

Institutul naţional de credit pentru meseriaşi şi munca de folos obştesc

Este incontestabil, cum am mai afirmat şi altă dată, că atât cât i-a permis cadrul în care activează şi mentalitatea politică actuală, d. profesor ION NISTOR, secondat de priceperea şi abnegaţia secretarului general d. Petre Alexandrescu-Roman, a înfăptuit la ministerul muncii opere de o importanţă covârşitoare pentru progresul păturei meşteşugăreşti în special şi pentru propăşirea societăţii în general.

Numai cei orbiţi de patima clubului vor avea, poate, curajul să conteste durabilitatea şi semnificaţia acestor înfăptuiri, cari au la bază tendinţa de naţionalizare a braţelor, gândul de a încuraja şi ajuta sărmana muncă românească.

Că s'ar fi putut face mai mult, că ar fi fost cu putinţă să se meargă şi mai adânc, e adevărat. Să nu se uite, însă, repetăm, că s'a clădit atât cât au permis comandamentele politice.

Suntem convinşi, că de ar fi fost technicieni, d-nii conducători ai ministerului muncii ar fi procedat, fără menajamente, la o completă răsturnare a nenorocitelor sisteme după cari meseriaşii români sunt puşi la coada mesei, iar armatele de venetici se înfruptă din tot ce e mai bun.

Totuş, s'a schimbat ceva. S'a dat o altă faţă realităţii. S'a procedat la valorificarea muncii băştinaşilor.

Astfel, după legea meseriilor, după legea de protegiurea muncii naţionale, despre cari ne-am ocupat cu alt prilej, cea mai mare operă a ministerului este, desigur, înfiinţarea institutului naţional de credit meşteşugăresc.

Pentru o bună lămurire a tuturor celor ce se interesează de acest credit meşteşugăresc, reproducem după „Gazeta Muncitorului" care e cea mai precis informată cu tot ce se petrece la acest departament — următoarele:

„Institutul naţional de credit pentru meseriaşi, înfăptuirea actualului conducător al departamentului muncii, d. prof. I. Nistor, vine să întregească celelalte două realizări ale aceluiaş ministru şi anume: Uniunea Camerelor de muncă şi legea pentru pregătirea profesională şi exercitarea meseriilor.

Institutul de credit este organizat sub forma unei societăţi anonime, după toate regulele institutelor de credit.

D. ministru Nistor doreşte ca meseriaşii cari vin să se folosească de aceste credite, în deplină libertate, să aibă dreptul să se ajute dela acest institut, dar să aibă şi obligaţiunea morală să plătească la timp sumele împrumutate, pentruca, circulând mereu, mijloacele acestui fond să poată servi pentru ajutorarea unui cât mai mare număr de meseriaşi şi industriaşi.

Institutul se alimentează, la început dintr'o sumă de 300 milioane lei; Statul va contribui la formarea capitalului social, subscriind la fondare 100.000.000 lei şi apoi începând din anul bugetar 1938—1939, în afară de capitalul subscris la fondare câte 50 milioane lei anual, timp de 20 de ani, sumă ce se va înscrie în fiecare an în bugetul de cheltueli al ministerului de finanţe. Pentru constituirea fondului iniţial, vin în ajutor: Sta-

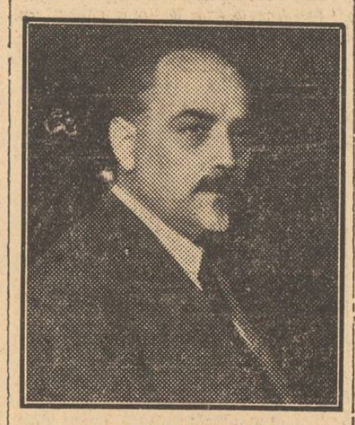

D. Prof. I. NISTOR
ministrul muncii

tul, Banca Naţională şi alte instituţiuni care se preocupă de viaţa muncitorească. Creditele ce se vor da sunt în primul rând credite individuale. Indată ce cooperativele muncitoreşti vor lua fiinţă, creditul se va acorda prin cooperative.

In ce priveşte funcţionarea acestui institut, conducătorii departamentului muncii s'au gândit în primul rând la tinerii meseriaşi cari, după ce şi-au dobândit cărţile de meşter doresc ca, pe contul lor propriu să-şi deschidă un atelier.

Problema creditului meşteşugăresc este o problemă a meşteşugărimei; pe lângă înfăţişarea ei social-economică, mai are o înfăţişare eminamente naţională. Ridicarea meşteşugurilor din ţara noastră, promovarea meseriaşilor şi crearea de condiţiuni normale şi favorabile pentru desvoltarea acestei îndeletniciri productive în ţara noastră, toate aceste străduinţe au pe lângă latura lor pur profesională şi o latură naţională.

Contribuind la ridicarea meseriaşilor prin acordarea de credite eftine şi de lungă durată, ministerul muncii se gândeşte să formeze o clasă solidă prin ajutorul căreia în primul rând să pună stavilă pătrunderii din afară a elementelor străine, şi în al doilea rând să facă în interior un concurent puternic mânei de lucru străină. România, prin bogăţiile ei nesecate, trebue să trăiască independentă pe piaţa economică internaţională, căreia multă vreme i-a fost tributară. Creditul meşteşugăresc, vine să ajute în această direcţie, economia naţională.

Necesitatea unui credit meşteşugăresc s'a simţit cu mult chiar înainte de războiul mondial, când meşteşugul la noi era abia în faşe, cu atât mai mult a fost reclamat după război. Că nu s'a putut face nimic până acum în această direcţie, aceasta se datoreşte în cea mai mare parte lipsei de solidaritate a micilor industriaşi. Pentru rezolvarea acestei probleme nu s'a găsit alt mijloc şi mai practic şi mai rapid pentru creditul meseriaşilor decât asocierea acelora ce simt nevoia de a fi ajutaţi.

De creditele acordate de institut, se vor putea folosi numai meseriaşii români. Sunt consideraţi meseriaşi — după art. 8 al legii — aceia cari întrunesc condiţiunile prevăzute de legea meseriilor din 1936. Imprumuturile se vor da pe termen: 1) dela 3 până la 12 luni pentru producţie şi dela 3 până la 5 ani pentru investiţie. Institutul nu face operaţii decât cu cooperativele de meseriaşi care vor fi subscris la capitalul institutului sub formă de acţiuni, cel puţin 5 la sută din capitalul lor social şi care în fiecare din anii următori vor fi subscris cel puţin 25 la sută din sumele alocate fondului de rezervă statutar".

Munca de folos obştesc

A doua operă a ministeriatului d-lui prof. I. Nistor este legea muncii de folos obştesc, despre care d-sa a spus următoarele:

„Prin înaltul decret regal din 22 Martie 1937 s'a promulgat legea pentru organizarea muncii de folos obştesc. Consideraţiuni superioare de ordin practic şi educativ au determinat guvernul să vină cu această lege, care tinde să desvolte sentimentul de solidaritate între diferitele straturi sociale şi să completeze educaţia tineretului român printr'o muncă temeinică şi bine rânduită.

Şi aceasta cu atât mai mult, cu cât tineretul însuşi, din propriul său îndemn, şi-a oferit braţele pentru lucrări de utilitate publică în lunile de vară, atât în centrele de pregătire premilitară, cât şi în cadrul echipelor studenţeşti organizate de Fundaţiile Regale.

Având în vedere această nobilă şi generoasă pornire a tinerimii, introducerea serviciului muncii de folos obştesc nu înseamnă o obligaţie nouă impusă tineretului, ci guvernul vine prin noua lege numai să reglementeze munca publică pe care tineretul român a înţeles să o îmbrăţişeze în mod voluntar, generalizând-o pentru toţi tinerii dela 18—21 ani, şi dându-i un caracter obligatoriu.

Munca de folos obştesc, săvârşită prin tineret, a fost introdusă şi în alte ţări, şi a dat rezultate bune. Deaceia nu ne îndoim că ea, introdusă şi la noi va avea aceleaşi rezultate, întrucât tineretul nostru nu simte o repulsiune faţă de munca manuală, ci dimpotrivă el a dat destule dovezi până acum că o iubeşte şi o doreşte din tot sufletul.

Munca de folos obştesc îndată ce va fi săvârşită metodic şi după un plan bine întocmit ea va deveni în timpul cel mai scurt un preţios instrument pentru edificarea sufletească a tineretului şi pentru transformarea concepţiilor sale sociale.

Indeletnicirile practice trezesc şi întăresc pe cele intelectuale şi sufleteşti. Munca fizică prestată în devălmăşie apropie sufleteşte pe cei ce o execută, îi face să uite deosebirile între clasele sociale şi apropie om de om cimentând astfel simţămintele de solidaritate naţională şi cetăţenească.

Munca fizică săvârşită în comun pentru un scop dezinteresat uneşte tineretul într'un efort comun pentru promovarea binelui obştesc. Munca manuală, bine organizată şi bine condusă contribue la întărirea simţului de datorie şi la trezirea dragostei pentru brazda strămoşească.

Organizarea muncii de folos obştesc nu trebue privită ca o nouă sarcină impusă tineretului, ci ca o completare şi întregire a educaţiei sale premilitare şi cetăţeneşti.

Roadele ei, isvorâte din resorturile unei discipline interne vor contribui la sporirea producţiei şi la coordonarea muncii naţionale pentru atingerea acestui scop pe cât de nobil, pe atât de folositor.

Numai printr'o muncă prestată pentru binele comun, tineretul va putea ajunge la conştiinţa drepturilor, şi a datorilor sale faţă de ţară, neam şi Rege.

Munca în comun, prestată cu voie bună oferă tineretului cel mai nimerit prilej pentru desvoltarea facultăţilor sale fizice şi a calităţilor sale morale şi intelectuale.

Iată pentruce credem că ostenelile fizice ale muncii tineretului nu pot fi decât folositoare pentru binele obştesc şi pentru prosperitatea neamului nostru. Să privim deci dispoziţiile acestei legi şi să dăm tot concursul la aplicarea lor.

Pentru punerea în aplicare a dispoziţiunilor legii s'a constituit sub preşedinţia ministerului muncii, comitetul muncii de folos obştesc, care a şi elaborat un vast program de realizări. S'a hotărît ca tineretul premilitar să fie concentrat pentru munca de interes obştesc de două ori pe an, primăvara şi toamna. Cum însă legea n'a fost promulgată decât la 22 Martie, comitetul central n'a avut timpul necesar pentru întocmirea unui program de lucrări mai vast pentru concentrarea din primăvara aceasta. Totuşi, comitetul a crezut că se impune ca legea să fie pusă imediat în aplicare şi de acela a alcătuit un program minim de lucrări care să poată fi realizat în întregime.

In timpul muncii de folos obştesc tinerii localnici vor fi adăpostiţi în casele lor, iar cei din comunele învecinate vor fi găzduiţi la locuitorii satului unde prestează munca.

Alimentaţia premilitarilor în zilele de lucru se va face cu alocaţiile date de ministerul muncii şi va fi asigurată de primarii comunelor unde se execută lucrările.

Asistenta medicală se va face de medicii de circumscripţie cari au fost avizaţi să facă vizita medicală a tinerilor concentraţi.

Pe timpul lucrului tinerii vor fi supraveghiaţi de şeful de subcentru şi de ajutoarele sale, din punct de vedere al ordinei şi disciplinei.

Executarea lucrărilor se va face sub îndrumarea şi controlul direct al organelor tehnice de specialitate, delegate de ministerele respective, după natura lucrărilor ce se fac.

Uneltele de lucru se vor procura de către serviciile comunale şi judeţene şi de către subcentrele pregătirii premilitare.

In lipsa acestora tinerii au fost avizaţi să se prezinte cu unelte de muncă luate dela ei de acasă.

In ordinea de preferinţă se vor executa Luni, dimineaţă lucrări la cimitirele eroilor şi la cimitirele satelor, făcându-se curăţirea mormintelor, aşezarea crucilor şi punerea în stare bună a împrejmuirilor. Aceasta ca un omagiu de evlavie adus amintirii eroilor căzuţi în lupta pentru întregirea neamului şi ca prinos de închinăciune pentru părinţii, rudele şi cunsătenilor tinerilor premilitari. După terminarea acestor lucrări se va trece la curăţirea bisericii şi şcoalei, la repararea împrejmuirilor acestora şi a drumurilor de acces la aceste localuri de înălţare sufletească şi luminare a minţii.

In ziua următoare, tineretul con-

D. P. ALEXANDRESCU-ROMAN
Secretar g-ral al ministerului muncii

centrat va lucra la curăţirea şi amenajarea împrejurimilor fântânelor din sat, la desfundarea şanţurilor, la repararea podeţelor şi la aşternarea pietirşului pe uliţele satului. Se vor mai face lucrări după nevoile locale pentru curăţirea islazurilor comunale, de plantaţiuni dealungul drumului, sau pe terenuri fugitive şi râpe, la facerea de pepiniere comunale, la îndiguiri de râuri, la asanarea de terenuri mlăştinoase şi la alte lucrări în interesul vădit al sătenilor.

In ziua a treia tinerii concentraţi vor sări în ajutorul orfanilor, văduvelor şi sinistraţilor din sat, manifestând prin aceasta sentimentele lor de largă umanitate şi milă creştinească faţă de cei slabi şi nevoiaşi.

Tineretul studios, ce urmează orice şcoli, va fi concentrat pentru lucrări de folos obştesc, conform legii, numai în cursul vacanţelor mari şcolare. Comitetul central lucrează la întocmirea unui vast program de înfăptuiri care va fi pus în aplicare cu ocazia concentrărilor tineretului studios în lunile de vară.

Premilitarii ucenici, vânzători, lucrători în întreprinderi comerciale, industriale şi agricole dela oraşe, urmează să fie concentraţi în alte serii la vară şi în toamnă.

Şi acum un ultim cuvânt către tinerii premilitari, chemaţi la lucru pentru binele obştesc. Voi, cari cu ocazia pregătirii premilitare aţi arătat atâta dragoste şi hărnicie, aţi săvârşit din propriul vostru îndemn atâtea lucruri folositoare satului vostru, grăbiţi cu acelaş elan sufletesc şi cu acelaş spirit de jertfă şi de disciplină şi la prestarea muncii de folos obştesc.

Departe de a privi această muncă ca o îndatorire mai mult, veniţi cu voie bună şi fiţi mândri că vi se dă prilejul de a vă arăta dragostea şi interesul vostru pentru munca închinată binelui public, care vă înalţă şi vă inobilează şi vă face plăcuţi oamenilor şi lui Dumnezeu.

Voi sunteţi chemaţi să trageţi prima brazdă în ogorul muncii pentru folos obştesc şi să făuriţi un suflet nou de generozitate şi elan pentru neam, ţară şi Rege.

Pătrunşi de adevărul că numai printr'un efort comun, vom putea schimba în mai bine multe neajunsuri din această ţară, urez din suflet să începeţi munca de folos obştesc într'un ceas bun şi cu noroc.

Aceste opere, după cum am mai spus, au darul să redreseze viaţa meşteşugarilor, pentru cari ministerul muncii nu precupeţeşte nici un sacrificiu".

Creştini

De sfintele sărbători ale Paştelui

Vizitaţi magazinul „CONSUMUL IMPERIAL" din strada Nicu Golescu 11 lângă Atheneu, unde veţi fi serviţi cu toate articolele de coloniale şi băuturi, cu cele mai reduse preţuri. Serviciul prompt şi la domiciliu. Telefon 3.37-05

VASILE MOIŞ

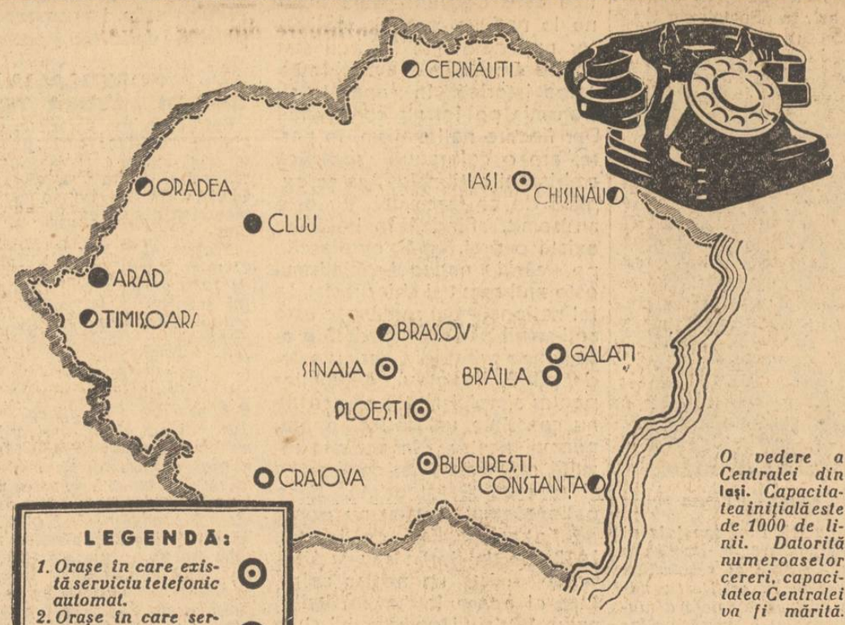

O vedere a Centralei din Iaşi. Capacitatea iniţială este de 1000 de linii. Datorită numeroaselor cereri, capacitatea Centralei va fi mărită.

In cursul anului curent oraşele Galaţi, Brăila şi Craiova vor avea telefon automat. Lucrările pentru automatizarea reţelelor din Chişinău, Cernăuţi, Timişoara, Braşov, Constanţa Oradea sunt în curs.

Ultimele realizări în domeniul telefoniei:

Centrala din Iaşi s'a automatizat în Decembrie 1936. Reţeaua din ARAD s'a automatizat la 23 Aprilie 1937, iar la CLUJ se va automatiza până la 15 Mai crt.

Dintr'o locuinţă mică şi numai cu 3 încăperi, Centrala telefonică din Arad se mută în această clădire, una din cele mai frumoase din oraş

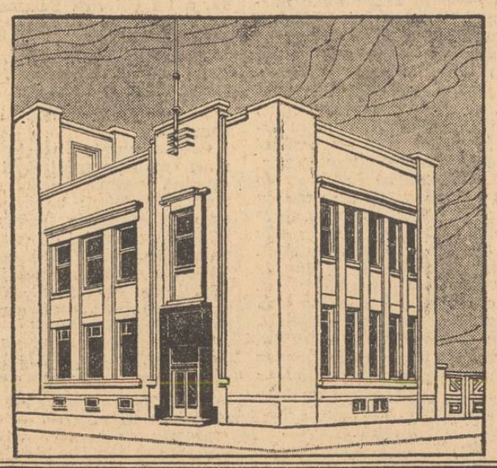

Cluj capitala Ardealului are acum o Centrală cu o capacitate de 2000 de linii.

Automatizarea este primită cu entuziasm

Nu este o exagerare când se afirmă că automatizarea a fost primită cu entuziasm de către comercianţi, liber profesionişti, autorităţi şi în general de marele public în Iaşi, Arad şi Cluj. Cifrele pe care le dăm mai jos arată cât de mare era nevoia automatizării. In 1931 erau la Iaşi 220 de abonaţi. Acum sunt 1000 şi Societatea Anonimă Română de Telefoane lucrează la mărirea Centralei automate.

La Arad în 1931 numărul abonaţilor era de 574. In 1936 numărul era de 645, iar astăzi a trecut de 1000.

La Cluj erau 1293 de abonaţi. La data automatizării se speră ca acest număr să treacă de 1700.

Echipamentul întrebuinţat este de tipul cel mai modern

Echipamentul nouilor centrale este de tipul cel mai nou. Se poate spune, fără nici o exagerare, că după ce lucrările de automatizare vor fi terminate, România va fi neîntrecută în domeniul telefoniei.

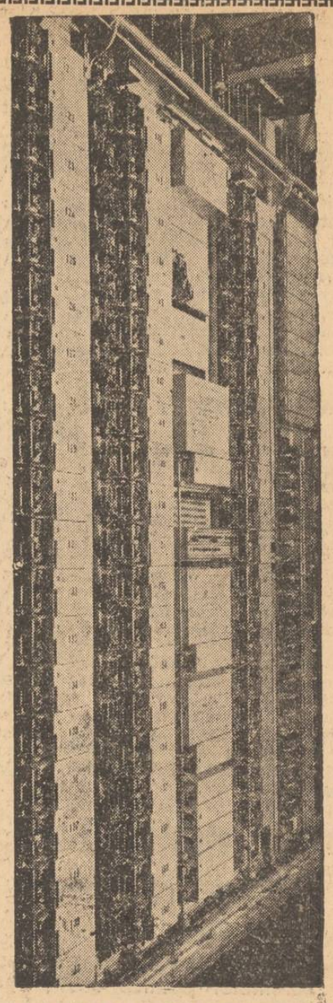

O vedere dintr'o Centrală automată. Echipamentul întrebuinţat în România este de ultimul model.

Instalarea unui cablu subteran necesar automatizării serviciului telefonic.

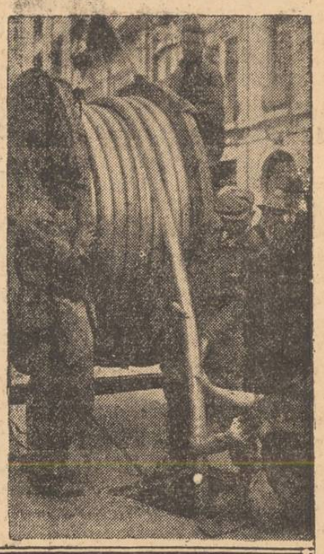

Mijloace de comunicaţie din ce în ce mai rapide! Iată unul din postulatele timpului nostru. Ţinta supremă în transportul călătorilor, al mărfurilor şi al vocii omeneşti, este viteza. In lupta vieţii cine este mai iute, acela învinge. Savanţi, laboratoare întregi, fabrici ultra-specializate, lucrează zi şi noapte pentru scurtarea distanţelor, realizând recorduri noui. In domeniul telefoniei România începe să ocupe un loc de frunte. După ce a înzestrat Capitala cu un sistem telefonic automat, Societatea Anonimă Română de Telefoane a început să înlocuiască reţelele învechite din centrele provinciale. Aceste lucrări sunt necesare nu numai din punctul de vedere economic, ci chiar din punctul de vedere al siguranţei ţării, atât în timp de pace, cât mai ales în timp de războiu.

SOCIETATEA ANONIMĂ ROMÂNĂ DE TELEFOANE

A FI SAU A NU FI ANTISEMIT

— Destinul poporului lui Israel. Evreii sunt simpli chiriași. Antisemitismul, o chestiune de estetică. Nobilele noastre slăbiciuni. Fenomenul A. C. Cuza —

de N. CREVEDIA

Antisemitismul este o atitudine sufletească prezentă la toate popoarele depe pământ care au avut aface cu semința lui Israel. Este, într'adevăr, un blestem dumnezeesc pe capul acestui popor care, credem noi, nu va pieri decât prin degenerare fizică. Evreii sunt o rasă veche mai întâi și toate rasele bătrâne, printr'un proces natural biologic, sunt supuse dispariției lente, dealungul a mii și zeci de mii de ani. Exemple avem astăzi sub ochi: poporul chinez și cel japonez. Aceștia din urmă, cu toată inteligența lor nativă și cu toate eforturile pe care le fac ei in toate domeniile, nu vor putea niciodată să regenereze trupul lor, ajuns astăzi la dimensiunile unui copil european. Chinezii sunt și mai degenerați.

Acesta este, dealtfel, destinul întregului regn animal, inclusiv al regelui lui — omul. Citeam de curând undeva că în Germania din zilele noastre s'a constatat că oamenii sunt mai înalți chiar decât cei depe vremea lui Frederic cel Mare. Cauza s'ar datori desvoltării pe care a luat-o sportul, în ultimul timp, la acest popor. S'ar putea ca măsurătorile atât de precise ale nemților să nu dea greș. Știința Geologiei și Biologia ne învață, însă, că în decursul mileniilor și strămileniilor, atât regnul vegetal cât și cel animal va căpăta forme din ce în ce mai diminuate, până în cele din urmă, vor dispare cu totul, odată cu pământul acesta bun și cald care ne ține astăzi și ne hrănește. S'au văzut care erau dimensiunile oamenilor primitivi care se spune că nu ar diferi prea mult de cele ale noastre. E destul, însă, să ne gândim la monștrii cari au populat odată pământul, la toate acele animale apocaliptice care au astăzi abia forma șopârlelor și a țipărilor, ca să vedem și destinul nostru fiziologic al omului. Vom ajunge toți niște ființe liliputane și atunci, desigur, se va rezolva și problema locuințelor și a îndestulării economice, poate și problema morală. In cele din urmă, înghețul va stăpâni până și tropicele și aripa lui de cristal ne va adormi pe toți într'un cele veșnice și fără niciun fel de amintire...

Destinul poporului lui Israel

Până atunci, fiți însă siguri că cei dintâi cari se vor șterge depe coaja acestei imense pâini care este Pământul, vor fi jidanii. Nu este greu de demonstrat, fiindcă, pilda e sub ochii oricui, că rasa izraelită e o rasă vlăguită, o rasă intrată de mult în declin.

Nu numai vechimea ei, dar și stupida lor religie au contribuit la această decădere. Mozaismul, în privința amestecului de sânge, este prea categoric și așa se face că tipul evreesc a ajuns la un fel de egalitate cu sine însuși, la un tip fabricat par'că în serie, ca un fel de ironie a creațiunii. Or fi existând un anume tip de jidani spanioli, jidani germani ori... români — evreicile germane, de pildă, sunt brunete — există, însă, un tip universal ebraic, tipul pe care-l cunoaștem toți. Or, acest tip, fizicește, e un tip inferior. Figuri străvezii de panopticum, plini de toate boalele și conjuctivitele biblice, murdari, răpuși de toate tarele ancestrale. Interzicându-li-se amestecul cu alte rase, incuscrindu-se și înmulțindu-se ei in de ei, ca animalele inferioare, sângele iudaic și-a pierdut din tărie, celula e în declin.

In domeniul intelectual și al creațiilor artistice, Evreii au dat câteva figuri. Creațiile lor intelectuale sunt, însă, impregnate cu un teribil spirit dizolvant, de par'că toate și-ar avea rădăcina în Talmud. Arta și literatura ebraică, începând cu „Cântarea Cântărilor" și sfârșind cu romanele amicului nostru F. Adeca — când nu sunt deadreptul pornografice! — sunt străbătute de un jalnic fior senzual, sunt, în ultimă analiză, tot așa de dizolvante și de corupătoare.

Nobilele noastre slăbiciuni!

La noi în România, Evreii au pătruns mai ușor, datorită câtorva împrejurări legate de adâncul firii noastre. Românul, în general, este o fire contemplativă, fără mari aptitudini pentru întreprinderile practice. Românul e născut poet și biruocrat și are un fel de dispreț pentru îndeletnicirile practice care au făcut odată fala și puterea imperiului strămoșilor noștri Romani. Dintr'un anume punct de vedere, aceasta este o calitate a noastră, căci oricum, tot mai nobile sunt preocupările intelectuale, problemele visului, decât cele de comerț, de cămătă și prelucrarea materiei brute.

Altă cauză care a înlesnit imigrațiunea semită este firea noastră extrem de blândă și de tolerantă.

Am avut întotdeauna față de străini un sentiment de milă și adâncă omenie și nu știu cum, dar veacurile de robie in care am trăit, ne-au creiat și o psihologie de sclavi.

Nu am crezut prea mult în propriile noastre calități și forțe, orice strein a fost întotdeauna pentru noi un om superior, deși el nu era poate în fond decât un simplu escroc sau un aventurier. Citeam nu de mult în „Universul" cum un puchinos de grec a venit la noi în țară cu pașaport fals acum vre-o zece ani. A intrat la alt grec, ucenic la plăcintărie, din ucenic a ajuns patron și din patron, proprietar de case la Ploești. Acum vre-o doi-trei ani, afacerile mergându-i bine, grecul nostru și-a înnălțat un block-hous în București și, pe lângă block-hous, a mai cumpărat și aci câteva corpuri de case pe numele rudelor sale, pe care le-a adus din Grecia, tot cu pașaport fals!

Și încă n'ar fi fost nimic până aici.

Ce se întâmplă, însă? Cațaonul ajunsese 'ntre timp și moșier. Își cumpărase o mie de pogoane și un conac lângă Ploești. In orele sale libere, capra grecească se plimba călare pe moșie. Intr'o bună zi, când își făcea cavalcada împreună cu un frate al său, apar pe izlaz oile unui sătean, ale unui român. Le-au luat la goană de-a'ncălarele. Apare și rumânul, stăpânul oilor și boerul — grecul — nici una nici două, pak! pak! — îl împușcă pe loc...

Insfârșit, jidanii, streinii în genere, s'au strecurat în țară pe poarta cea mare a propriei noastre lașități naționale și acelor cointeresări vinovate din sânul alor noștri.

UN CHIRIAȘ VEȘNIC OPTIMIST

Nu știu cărora să le spunem pașaportari: acelora cari beneficiază de ele înlăuntrul granitelor noastre, sau acelora cari le-au înlesnit intrarea și eternizarea aci!!

Să facem o butadă, că antisemitismul Românului este și o chestiune de frumos și de inestetic, dincolo de binele și de răul națiunii.

Chipul, fizionomia Românului, e regulată, distinsă, frumoasă, atrăgătoare; Românul „are lipici", acel „vino încoace" al Românței este universal recunoscut. Jidanul este anemic, pocit, are erupții pe față, pistrui, buzele, nasul urechile disproporționate, întreg trupul disproporționat; are casi la gură și urdori la ochi! Jidanul are ori o mină bleagă ori o mină șireată și Petrică Lazăr al nostru i-a intuit udesea, cu un ochiu extraordinar de just.

Limba românească e clară, are sonorități limpezi și are o dulceață a ei particulară. Ebraica și toate jargoanele pe care le vorbesc ei sunt o năclăială de vocabule și consoane, niște articulații fără nici un sens muzical. Chiar când își dă silința să vorbească românește, jidanul izbutește mai mult să enerveze, decât să te câștige...

Noi suntem un popor curat; Jidanul e îngălat, murdar, Jidanul — chiar când e miliardar și face baie 'n faianță și'n lapte de măgăriță — miroase tot a usturoiu!

Portul românesc, însfârșit, e o expresie deschisă, tot așa de lucid și de clar ca și limba. Puneți alături: un harhăr știrb, cu părul uns, cu jumări la ochi, cu perciuni și cu caftan negru, jegos pe el ca o păcură — și un flăcău român din Piatra-Neamțului, ferches, alb și înflorit ca un zarzăr...

Așa încât, antisemitismul este și o chestiune de estetică simplă; Jidanii, prin prezența lor respingătoare, rănesc simțul nostru de frumos.

Evreii sunt simpli chiriași

Dar dacă Evreii lapidează în piață pe fata care se îndrăgostește de un goim, — vă amintiți celebrul tablou în care târgul întreg al usturoilor cu pus la zid pe o tânără evreică ce greșise cu un creștin — dar nu-i mai puțin adevărat că nici creștinii nu se prea dau în vânt după astfel de legături. Sunt rari, foarte rari, cazurile de trecere la mozaism; cele de trecere dela religia lui Moise la cea a lui Hristos sunt mai frecvente.

Puține, foarte puține sunt femeile creștine care s'au măritat sau cel puțin s'au îndrăgostit de Evrei; Jidani cari să se înnebunească după frumoasele noastre fete creștine sunt legiune.

E semnificativ, dealtfel, că Jidanii atunci când aprind legături cu o creștină, se complac mai mult în concubinaj; nu le convine să o introducă în comunitatea, în tainele, în... averea lor.

NICI ASIMILAREA NU-I POSIBILA

Vorbeam cândva de posibilitatea asimilării jidanilor de către massa românească ce-a absorbit, de-alungul timpului, atâtea lifte.

Eminescu, hainul doctrinar antisemit, respingea principiul asimilării. Și Eminescu il respingea pe un motiv foarte puternic: noi am asimilat în cursul secolilor, popoare — vrem să spunem unități de popoare — mai tinere ca noi, deci mai viguroase.

Poporul evreu, popor vechi, asimilându-se cu al nostru, nu ar face decât să ne slăbească, SA NE DEGENEREZE și propria noastră rasă care este destul de tânără, destul de rezistentă.

Cât de încordată este problema, cât de divergente sunt raporturile dintre crestini și Evrei — este că existența lor în sânul comunității europene a dat întotdeauna loc la revoluții, la măsuri disperate din partea monarhilor și a statelor împotriva lor. In mijlocul creștinătății, evreii au fost întotdeauna element de discordie, de disoluție. Fără patrie, fără acel suport moral care este pământul, ei, CHIRIAȘI ai atâtor teritorii, nu sunt puși decât pe procopseală, pe înșelăciune și trădare. Faptele lor de trădare în războiu, sunt prea cunoscute, ca să mai batem acum din ele o monedă.

Imposibilitatea ralierii dintre noi și ei este atât de categorică, încât atunci când s'a produs un caz, el este numai decât transformat în simbol. Ce altceva este piesa „Shylock", dar „Manasse", cu tot literaturismul ei, decât ridicarea pe plan de artă a eternului conflict dintre două feluri de sânge, care se resping reciproc?

Dar cei cari nu sunt născuti, nici crescuți, nici educati într'o atmosferă antisemită? Mult timp și chiar și acum de pildă, la Universitatea din București se face mai puțin antisemitism decât la Iași, la Cernăuți și chiar la Cluj.

Nu întotdeauna ca'ea rațională, nici statisticele nu pot convinge. Antisemitismul este o trăire, o trăire tiranică, în primul rând și iată pentru ce noi muntenii și oltenii nu suntem antisemiți în gradul în care este un moldovean, un basarabean, un locuitor al Bucovinei.

Prin ce taină sunt totuși, aceștia antisemiți?

Taina se află, ni se pare nouă, tot în acel străfund al conștiinței noastre etice, la care se adaogă sus-pomenitul simț estetic. Noi cari și în graiu, și în port și în felul de a ne construi casele, albe deschise, cu brațele pridvoarelor întinse par'că să primească pe oricine — avem în toată ființa noastră aceeași expresie de francheță și bunătate, în totală discordanță cu spiritul iudaic, închis în el însuși, întimorat, gata oricând să capituleze subteran ori să atace de după zăbrele. Fiecare evreu este în sine un templu, o cetate a Ierusalimului, înconjurată de ziduri înnalte.

Oare, țiganii nu sunt tot așa de răi, ca jidanii? Nu sunt tot așa de vulgari, șireți, slugarnici, murdari la suflet și la corp, tot așa de respingători? Rasa lor este tot atât de pronunțat deosebită față de a noastră.

Dece oare Țiganii ne sunt mai simpatici, dece chiar am asimilat pe atâția dintre ei?

Fiindcă Țiganii sunt mai întâi creștini, ca și noi.

Apoi, Țiganii au în sufletul lor o mare doză de idealitate, care lipsește Evreilor, oameni esențialmente practici. Țiganii, muzicanți din fire, dar și predispuși spre nomadism ca Jidovii rătăcitori, nu ambiționează să stăpânească lumea, ca aceștia din urmă. Ei se complac în situațiuni de slugi și de linge-blide, iar pământurile și bunurile noastre ei niciodată nu le-au râvnit. Comercianți n'au fost niciodată, iar dintre meserii și-au ales pe cele cu totul inferioare. Au fost eliberați la 1865 și Ion Ghica povestește cum se rugau să fie primiți înnapoi, în robie. Au fost împroprietăriți după războiu și până în prezent niciunul nu mai are o palmă de pământ. L-au vândut!

Norocul, oh, norocul!

S'a spus că oltenii și muntenii nu sunt antisemiți. Noi credem că sunt, totuși. Ei sunt antisemiți în felul expus mai sus. Nici un Român, chiar dacă nu s'ar pune acum între noi problema etnicului și a economicului, nu poate să nu fie antisemit. Intre noi și semința lui Iuda este, cum am văzut, o ireconciliabilă nepotrivire de caracter.

Oare, în Muntenia și Oltenia, nu sunt jidani? Dar Bucureștii nu are atâți jidani cât Moldova toată? Jidani au berechet și Ploești și Pitești și Craiova și Slatina chiar.

S'a vorbit de spiritul negustoresc al olteanului, care, fără îndoială, există.

Găsesc însă chiar într'o revistă apărută az', în „Sociologie românească" de sub direcția d-lui prof. D. Gusti, un articol monografic datorit d-lui Ion M. Iovescu (nu e, oare, chiar Ion Iovescu, tânărul și talentatul scriitor?) — asupra marchitanilor din comuna Spineni-Olt.

Foarte interesant articol.

Cât despre marchitani, știți, desigur, cine sunt aceștia. Sunt simpli țărani din Oltenia, ori din județele limitrofe Oltului cari, izgoniți din satele lor de sărăcie, se apucă de un mic negoț și anume de vânzarea cu coșul, „cu spinarea", a diferite obiecte mărunte, nimicuri pentru copii: inele de tablă, cercei, mărgele, oglinzi, cordele de făcut funde în păr, dârdâiacuri, drânguri și alte fleacuri și caracașicuri, pe care le vând în schimbul părului de porc.

Acești marchitani — spune d. Iovescu — „își cumpără marfa dela negustori, DELA JIDANI, CA LE DA MAI IEFTIN".

Iată-i, deci, și pe vajnicii noștri olteni — pe... „Jidanii" comerțului românesc! — cum pornesc la drum, sub augurul norocului!!

Să ne lipsească, oare, într'atata spiritul de inițiativă, încrederea în puterile noastre practice?

E semnificativ, deasemenea, cum falsificatorii de bani au apărut mai mult în părțile oltene. De 40 de ani încoace, tarapanalele particulare ale oltenilor emit monedă, ca un fel de altă Bancă Națională. Așa se pricep adică Oltenii noștri să facă dintr'un leu — doi?

In cartea sa, *„Insemnările lui Safirim"*, d. N. M. Condiescu, distinsul scriitor, prezintă în 300 de pagini un fel de album al boerimii și al bunei burghezii românești din Craiova.

Te-apucă jalea!

Toți oamenii aceștia sfârșesc în sărăcie, în tot felul de patimi, în desfrâu. Chiar și acele elemente de import — greci, sârbi, bulgari — în a treia generație cel mult, se sting și ei...

In basmele noastre — orice basm este transpunerea într'o stare de idealitate a firii unui popor — Făt-Frumos acela este tipul cel mai reprezentativ al profitorului. Prințul acesta nu are decât o calitate, aceea că e frumos — e câteodată și viteaz — dar cum se face cum se drege că toate-i merg în plin. Pe el il ajută un noroc orb și, până la sfârșit, a lui e lumea, cu toate palatele de cristal, cu toate grădinile și fetele ei de aur...

Credem foarte mult în zeii șansei. Așteptăm să ne pice para mălăiață în gură și mă gândesc cu durere că povestea acelui puturos cu „muieți în posmagii"? — este tot o creațiune românească!

Să mă ierte Dumnezeu, dar îmi trece adesea prin minte ideia tare dacă n'ar fi cumva mai bine ca acest popor, cu calități morale extraordinare, să îmbrățișeze cu timpul o nouă religie, o credință mai vitalistă, mai viguroasă, mai aspră!

Să nu fim, însă pesimiști și să nu tremurăm la gândul zilelor neașteptate ce va să vină.

Căci nu este iarăși o simplă întâmplare că la răscrucea acestor timpuri, au apărut, credem noi prin generație spontanee, și organele de apărare, de îmbărbătare și de întărire ale corpului nostru național și spiritual. Trăim, cu toată decadența lor, cele mai frumoase timpuri pe care le-ar putea dori o generație. Timpurile noastre sunt timpuri de luptă, de început de epocă și asta face toată frumusețea lor. Cei ce sunt antisemiți rigurosi prin firea lor — oh, firea noastră păcătoasă! — ori prin datele împrejurărilor geografice, se indoctrinează încet-încet și putem afirma că, la ora aceasta, întreaga țară ESTE antisemită.

Antisemitismul trebuie să fie de-acum, problemă mai puțin de catedră și de zadarnică dialectică. Antisemitismul trebuie să fie o problemă de fiecare zi, așa ca pâinea fiecăruia dintre noi și ca aerul pe care-l respirăm.

„Porunca Vremii", condusă de un teribil marchitan plin de noroc, activează, precum vedeți, cotidian!

Europa la o răspântie decisivă a istoriei sale

(Continuare din pag. 15-a)

grelle contribue în mare măsură la unificarea națională a Belgiei.

Dacă victoria lui întârzie ea nu înseamnă că nu va veni cât de curând. Dealtfel, într'un interview acordat reziștei „Vu" în ajunul alegerilor dela Bruxelles întrebat ce v'a face dacă va fi învins în aceste alegeri, Degrelle a răspuns surâzând:

— Sunt tânăr, voi continua lupta! Ceeace și face.

SEMNE DE INTREBARE

Ceeace se petrece azi în Franța din punct de vedere social și politic, desigur că este un semn de întrebare. Guvernarea Frontului Popular, care constitue premiza instaurării regimului comunist, nu a provocat, trebue să recunoaștem, reacțiunea așteptată.

JAQUES DORIOT

Mișcarea națională franceză este în derută. „Acțiunea franceză" a lui Ch. Maurras și Leon Daudet ca și frontismul sunt mișcări închise cu un câmp de acțiune restrâns. Singurele nădejdi, și singurele existențe politice dealtfel, sunt partidele popular francez condus de Jacques Doriot și social francez condus de Colonelul de La Rocque.

Și unul și celălalt nu-și au definită acțiunea politică deși fiecare a scris volume cari se vor doctrinare. Nici „La France avec nous" a lui Jacques Doriot și nici „Service public" a lui de La Rocque, — nu pot constitui teorii asupra unei acțiuni politice de mare anvergură.

Și unul și celălalt sunt antimarxiști și afirmă chiar că iubesc libertățile republicane, dar nu înțeleg sovietizarea Franței prin Frontul popular.

Fapt este că partidul lui Jacques Doriot, un prea bine cunoscut fost comunist, prinde teren în timp ce partidul social francez al lui de La Rocque stagnează din pricina că fruntașii lui sunt mereu hărțuiți de Justiția Frontului Popular.

Ce va rezulta, mâine, din acțiunea acestora și dacă nu cumva acțiunea națională va fi întunecată de sovietizarea Franței, — acestea sunt întrebări la cari nu mai viitorul este în stare să ne răspundă.

ALTE NAȚIONALISME

Dar naționalismele incep să apară chiar și în lumea conservatoare a englezilor prin partidul fascist al lui *Sir Oswald Mosley „Britisch Union of Fascist"* sau în lumea ponderatilor nordici, danezii sau olandezii, cari, până azi, nu au mișcări cu proeminență internațională.

Insfârșit nu trebue să amintim ceeace se petrece în imediata noastră vecinătate, în republica de la Nord și în statul dela Vest.

Colonelul Kock a reușit să organizeze un mare partid naționalist, sugerat de mareșalul Rydz Smigly, care este adevăratul conducător al Poloniei, și care partid indică obiectivele politice pur naționaliste ale Poloniei.

Cât privește Ungaria, acolo se petrece un fenomen naționalist foarte semnificativ pentru noi. Toate grupările naționaliste s'au grupat în „Frontul invizibil", urmând ca ele să dea coloratură politicei maghiare. Iar elocvent este faptul că naționaliștii unguri pentru a îmbunătăți soarta țăranului ungur, care este disperată, din cauza sărăciei determinată de grofi (se știe că în Ungaria nu s'a făcut exproprierea nici până acum), — a-nunță o serie de reforme sociale cari vor înlătura nemulțumirile și suferința celor mulți. Tot odată aceste reforme vor înlătura motivele de agitație revizionistă ale grofilor, cari în propaganda lor, afirmă că Ungaria suferă, nu din cauza lor, ci din cauză că are prea puțin teritoriu.

Naționalismul românesc

Și acum România. Incontestabil naționalismul românesc se manifestă pe mai multe făgașe: național-creștinism, legionarism sau vaidism.

Nu se poate afirma cu certitudine care din aceste organizații se vor impune în mod definitiv, în cele din urmă. Ceeace constitue un element sigur în analizarea naționalismului nostru, este faptul că el a început să pătrundă adânc în marile mase populare. Procesul de redeșteptare națională nu este consumat în întregime. De-aceea nici nu se poate vorbi de o imediată biruință a mișcării naționaliste. Și pentru a nu face afirmațiuni exagerate sau inutile, nu se poate preciza decât că biruința naționalismului românesc e inevitabilă și se va produce tot pe calea pașnicelor revoluții naționale, în momentul când redeșteptarea noastră va fi desăvârșită. Cine va canaliza toate mișcările naționaliste de azi? Intrebare grea. Logic și istoric: va învinge acela, acea organizație, care se integrează mai bine în spiritul universal al naționalismului, și am văzut cum se manifestă el în statele totalitare, și care va simți mai adânc bătaia românească a inimei românești.

Ștefan Ionescu

Cum reacționează Românul...

E interesant cum reacționează Românul față de străini.

Spiritul românesc e foarte caustic. Literatura românească are umoriști mari, între cari Ion Creangă și Caragеale sunt genii. Toți aceștia — chiar d. Sadoveanu care e un liric — au ridiculizat pe străini, pe Jidani în special.

Literatura noastră populară, adică marele spirit anonim românesc, are pentru toți streinii — Turci, Greci, Bulgari, Unguri, Nemți, Țigani și Ovrei — un bogat capitol de ironie și dispreț. In deosebi pentru aceste două popoare, Țiganii și Jidanii, spiritul nostru popular a dat adevărate capod'opere. Aceste producții nu sunt însă prea categorice. Sunt numai răutăcioase și mai mult bonome. Avem o fire păcătoasă noi Românii: râdem — facem haz de necaz, cum foarte semnificativ sună zicala — dar numai atât. Ne complacem să fim ori să facem pe boerii, să dăm chiar dela noi „mult cu multul" și pe socoteala celor cari ne ingenunche să facem numai spirite.

In planul cult, literatura d-lui Brătescu-Voinești e și mai semnificativă. Marele prozator a arătat cu o genială intuiție capacitatea meditativă și spiritul de observație al Românului („Niculăiță Minciună"), cât de tălânge sântem noi când ne-apucăm să facem o treabă („Călătorul îi șade bine cu drumul") și mai ales, în tot restul literaturii sale, a arătat nobila resemnare a Românului, în fața semenului său mai îndrăsnet și mai șiret. Sântem, se pare, un popor fatalist, stăpâniți ca niște orientali de poruncile nu știu cărui Coran interior. Dar Biblia Mahomedană este numai o înțelepciune care privește raportul omului cu Cerul, căci nu Coranul i-a oprit pe Turci, — pe acești „tembeli" cum ne place nouă să le spunem! — să cucerească la un moment dat jumătate din Europa.

Antisemitismul teoretic și cel de toate zilele

In „Miorița", capod'opera literaturii noastre poporane, păstorul este avizat că va fi ucis de către „cel ungurean", dar el nu reacționează, nu ia nicio măsură de apărare. Dimpotrivă, sigur de fatalitatea uciderii sale, își întocmește un testament de superbă frumusețe cosmică — și numai atât!

La noi, a ajuns astăzi prea mult cuțitul la os; altminteri, un A. C. Cuza ar fi putut trăi încă 80 de ani de-acum încolo, admirat de toți, dar urmat numai de câțiva...

Cineva îmi propunea odată să conferențiez, să fac o causerie din întâmplările mele personale cu jidanii. L-am rugat să-mi dea răspas să mă mai gândesc. Imi dam seama, într'adevăr, că toate acestea, puținele mele atingeri cu Evreii, nu puteau da material pentru o causerie, adică pentru o dizertație veselă, spumoasă, ci pentru o ieșire mult ma igravă.

E interesant, deasemenea, și procesul prin care cineva devine antisemit.

Antisemit, devii pe două căi: 1) pe calea contactului cu Evreii, să-i zicem calea naturală și 2) pe cale rațională, adică prin raționamente, discuții, lecturi, etc. După cum, deasemenea, om de stânga sau om de dreapta nu te faci așa într'o noapte sau printr'un simplu capriciu de milioanr, ci printr'un întreg proces de naștere, de educație și apoi de raționament.

Fenomenul A. C. Cuza

Faptul că patriarhul naționalimului — și al antisemitismului — este astăzi un A. C. Cuza nu este întâmplător. A. C. Cuză, cum s'a mai spus, și prin avantajul dumnezeesc al vârstei a trăit întreg procesul nostru de formație, ca Stat. Tările-Românești Unite s'au desvoltat, pe planul spiritual, sub principiile libertare, egalitare și universaliste (fraternité) ale Revoluției franceze dela 1789, iar pe planul economic, sub principiile liberalismului. A. C. Cuza, ca și Eminescu, este un desamăgit— un „pesimist" — al Revoluției noastre dela 48. El a trăit nu numai istoria închegării trupului nostru național, dar și tragedia îmbolnăvirii acestui corp etnic, prin democrație și străinism.

Nu este o întâmplare că A. C. Cuza este ceeace este și prin faptul că el e moldovean, născut în Iașul acela nenorocit care, subt ochii săi, a ajuns din veche cetate românească, voevodală și culturală, un adevărat Tel-Aviv.

Antisemitismul lui A. C. Cuza este deci un proces de reacțiune naturală, și mai apoi, prin doctrina și studiile sale monumentale, un fenomen rațional. Când A. C. Cuza spune JIDANI! — el o spune cu toată amărăciunea, cu toată greața omului care o viață 'ntreagă a trăit între ei, le cunoaște și cerul gurii și a văzut cum s'a desfășurat, treptat-treptat, întreg procesul de umilire și vânzare al Moldovei lui Ștefan cel Mare.

Nu este, deasemenea, o întâmplare faptul că antisemiți mari ca Alecsandri, Vasile Conta, Eminescu, Dr. N. C. Paulescu, I. Găvănescu, Șumuleanu, Nicolae Iorga, Ion Zelea și Corneliu Codreanu, sunt originari din aceeași Moldovă năpădită de omizi.

Noi, ca scriitor, judecăm multe lucruri printr'o prismă estetică. Susțineam cândva, fără să vrem să facem o butadă, că antisemitismul Românului este și o chestiune de frumos și de inestetic, dincolo de binele și de răul națiunii.

Chipul, fizionomia Românului, e regulată, distinsă, frumoasă, atrăgătoare; Românul „are lipici", acel „vino încoace" al Românței este universal recunoscut. Jidanul este anemic, pocit, are erupții pe față, pistrui, buzele, nasul urechile disproporționate, întreg trupul disproporționat; are casi la gură și urdori la ochi! Jidanul are ori o mină bleagă ori o mină șireată și Petrică Lazăr al nostru i-a intuit udesea, cu un ochiu extraordinar de just.

Limba românească e clară, are sonorități limpezi și are o dulceață a ei particulară. Ebraica și toate jargoanele pe care le vorbesc ei sunt o năclăială de vocabule și consoane, niște articulații fără nici un sens muzical. Chiar când își dă silința să vorbească românește, jidanul izbutește mai mult să enerveze, decât să te câștige...

Noi suntem un popor curat; Jidanul e îngălat, murdar, Jidanul — chiar când e miliardar și face baie 'n faianță și'n lapte de măgăriță — miroase tot a usturoiu!

Portul românesc, însfârșit, e o expresie deschisă, tot așa de lucid și de clar ca și limba. Puneți alături: un harhăr știrb, cu părul uns, cu jumări la ochi, cu perciuni și cu caftan negru, jegos pe el ca o păcură — și un flăcău român din Piatra-Neamțului, ferches, alb și înflorit ca un zarzăr...

Așa încât, antisemitismul este și o chestiune de estetică simplă; Jidanii, prin prezența lor respingătoare, rănesc simțul nostru de frumos.

Realizările Casei Autonome a Pădurilor Statului

—Valorificarea, industrializarea şi comercializarea produselor forestiere—

Pădurea este considerată ca o „funcţie socială" permanentă ; dat fiind tendinţele naţionaliste de afirmare şi de potenţare a tuturor forţelor productive, prin care înţelegem factorii : sol şi om-naţiune, se impune acumularea de rezerve, pentru viitor, conservând şi întregind patrimoniul forestier.

Economia forestieră cere: continuitate, respectarea capacităţii normale de lemn ce pădurile pot furniza în mod constant şi ameliorarea cantitativă şi calitativă a solului şi arboretelor prin metode de cultură potrivite condiţiilor naturale staţionale.

Iar importanţa domeniului public forestier constă nu numai în întinderea sa, ci şi în valoarea intrinsecă a pădurilor ce-l constituie şi în funcţiunile ce trebue să împlinească în cadrul economiei generale.

IMBUNATAŢIREA CULTURII PADURILOR

Alături de eforturile făcute în vederea unei cât mai rentabile valorificări a produselor lemnoase recoltate, conducerea C.A. P. S. a căutat să conserve şi să amelioreze patrimoniul forestier, greu încercat prin aplicarea legiuirilor agrare de după războiu. Un stimulent în acest sens l-a constituit, desigur, şi ofensiva agricolă pornită de ministerul de agricultură şi domenii, care a îmbrăţişat pădurile.

In acelaş plan de preocupări s'a urmărit apoi ameliorarea progresivă a pădurilor Statului prin introducerea treptată de specii indigene şi esenţe exotice cu creşterea rapidă şi lemn de preţ : plopul de Canada, nucul american, etc.

Urmărind evoluţia valorificării pădurilor Statului, constatăm că s'au utilizat dealungul vremei două sisteme : regia şi antrepriza. Aplicarea acestor modalităţi a variat după circumstanţele economice şi necesităţile tezaurului public.

Incepând din 1910, regia a început să prindă teren, datorită autonomiei parţiale conferită prin legea Casei Pădurilor din acel an. Accentuarea regiei trebue privită atât ca un efect al maturizării economice a ţării noastre, cât şi ca un rezultat logic al organizării unui corp silvic de tehnicieni. In general, antrepriza de mari proporţii cu capital străin îmbracă, aproape totdeauna, aspecte coloniale şi devastatoare.

Legiuirile de după războiul mondial, care urmăreau o mai raţională şi rentabilă folosire a bunurilor şi serviciilor publice, au atins şi domeniul forestier al Statului.

Legea din Mai 1934, deşi înglobează Casa Pădurilor Statului la Ministerul de Agricultură şi domenii, îi asigură totuşi o autonomie suficientă pentru a putea imprima administraţiei domeniului ce gospodăreşte mobilitatea şi ritmul necesar unei întreprinderi comerciale.

EXPLOATAREA PRODUSELOR LEMNOASE

Intensificarea şi desvoltarea regiei a condus CAPS la organizarea industrializării si comercializării produselor lemnoase exploatate şi prelucrate.

Pe lângă unităţile exterioare— 201 Ocoale Silvice, grupate în 11 Direcţii Regionale — Administraţia Centrală CAPS a înfiinţat o serie de „Centre de Exploatare şi Industrializare" cu destinaţia specială de a valorifica domeniile forestiere de pe anumite bazine. A înfiinţat, apoi, depozite, de desfacere şi birouri comerciale acolo unde s'a simţit nevoe.

Pentru o mai rentabilă valorificare a produselor recoltate şi industrializate, CAPS a reuşit să pătrundă în ultimii ani — cu toată conjunctura defavorabilă — şi pe pieţele străine. In acest scop, conducerea CAPS a organizat două reprezentanţe comerciale la Budapesta — pentru Ungaria — şi la Atena, pentru Grecia şi Orient.

In timp ce întreprinderile particulare, sub presiunea crizei deslănţuite în 1929, au fost nevoite să-şi reducă activitatea, Casa Pădurilor Statului faţă de necesitatea intensificării regiei a făcut în ultimii ani investiţii masive în căi ferate şi fabrici care în perioada 1930—1933 s'au ridicat la circa 90 mil. lei. In anul 1934—35, CAPS a mai investit încă 24.870.767 mil. lei.

Pierderile suferite de industria şi comerţul românesc de lemnărie sub loviturile dure ale crizei au impus organizarea rezistenţei cercurilor interesate.

La toate iniţiativele luate în acest sens, CAPS — în calitate de cel mai mare proprietar de păduri — şi-a dat totdeauna concursul prin reprezentanţii săi autorizaţi.

Rezultatele obţinute în ultimii cinci ani — şi din care am relevat, în linii generale, numai câteva aspecte — demonstrează că Administraţia Pădurilor Statului constituie o organizaţie activă şi puternică, cu o poziţie bine precizată în cadrul economiei româneşti.

Prin importanţa patrimoniului forestier ce administrează 30½ din pădurile Statului se situiază în centrul economiei lemnului românesc, colaborând la toate soluţiunile şi măsurile luate pentru apărarea şi promovarea intereselor industriei şi comerţului forestier.

Din trecutul aviaţiei româneşti

Se împlinesc, în acest an, trei decenii, decând inginerul transilvănean — Traian Vuia — a reuşit primul său sbor pe aerodromul istoric din Franţa, dela Issy les Moulineux, cu o maşină concepută şi construită de el.

Contimporan cu înaintaşii sborului: Wright, Ferber şi Santos Dumont, Vuia a fost în acea epocă de eroic început, reprezentantul geniului românesc la zămislirea celei mai minunate înfăptuiri : maşina aeriană.

La primul Salon Aeronautic, care a avut loc la Paris în anul 1907, avionul prezentat de Vuia, a avut un deosebit succes. Dar chiar înainte Wright şi Vuia, la Binţinţi, un sat necunoscut din Ardeal, Vlaicu îşi construise o maşină sburătoare care, trasă cu caii, se deslipise de pământ. Chinuit de ideia de a sbura, după o trudă de ani de zile, ceva mai târziu — în 1909 — Vlaicu s'a putut ridica cu avionul său perfecţionat, la o înălţime de 15 metri, chiar dela prima încercare. A fost prima bătaie de aripă, prin care Vlaicu a pus temelia aviaţiei naţionale. Cariera sa a fost scurtă dar glorioasă, curmată tragic de accidentul dela Câmpina, — în 1913, — în sborul său simbolic peste Carpaţi.

Era privită aviaţia, pe vremea aceia, drept un sport, o îndeletnicire a exaltaţilor, şi nimeni, nici cei mai clari văzători oameni, nu puteau bănui care este viitorul rezervat progresului de mai târziu. Utilizarea avionului pentru scopuri militare, a găsit în ţara noastră primii adepţi.

Incă din anul 1910, aviatorii noştri — puţini la număr — au luat parte la manevrele din Oltenia, cu care ocazie Vlaicu s'a ilustrat prin sborul său dela Slatina la Piatra Olt. Ideia de aviaţie, era pe vremea aceia atât de bine definită încât încă din anul 1910 se întemeiază, la Chitila, prima şcoală de Pilotaj, înzestrată cu toate instalaţiile necesare, iar puţin mai târziu luă fiinţă — tot acolo — şi un atelier de construcţii de avioane, amândouă datorită iniţiativei şi muncei neobosită depusă de d. Mihail Cerchez, unul dintre acei care au plămădit sborul în ţara românească. Datorită acestui creator îndrăgostit de aviaţie, au învăţat să sboare, pe avioanele construite de el, primii piloţi militari, regretatul Lt. Col. Al. Protopopescu şi Comandorul Negrescu Gheorghe pe atunci sublocotenenţi. O a doua şcoală de pilotaj ia fiinţă: aceea dela Cotroceni, sub conducerea principelui Bibescu care, după ce îşi luase brevetul în Franţa — în anul 1910 — desfăşurase o activitate care cu drept cuvânt îi va lega numele de începuturile aviatice ale ţării noastre. La această şcoală învaţă sborul piloţi de talia lui Nicu Capşa şi Mircea Zorileanu. Viaţa acestor două şcoli este însă scurtă. Anul 1912 le găseşte desfiinţate şi în locul lor se pun bazele unei şcoli de pilotaj oficiale, funcţionând pe aerodromul Cotroceni, sub autoritatea direcţiei Geniului, condusă fiind de maiorul Macri.

Erau profesori la această şcoală locotenenţii Negrescu şi Protopopescu, la categoria „biplanişti" şi principele Bibescu împreună cu Nicu Capşa şi Mircea Zorileanu, conduceau secţia de „monoplanişti".

Elevi pe vremea aceia erau între alţii: locotenenţii Andrei Popovici şi Fotescu.

Activitatea şcoalei dela Cotroceni a fost destul de frumoasă. Aci au făcut aripi piloţi de nădejde: locotenenţii Berendy, Giossan, Enescu, Athanasie, Sever Pleniceanu, Ovidiu Rătescu şi alţii, cari vor rămâne pentru totdeauna credincioşi noilor lor arme, ducându-i greul din timpul războiului şi până azi.

Campania din Bulgaria ne găseşte perfect de bine pregătiţi. Aviaţia română era în acea vreme în fruntea tuturor manifestărilor aviatice pe picior de egalitate cu technica şi ştiinţa apuseană.

Negel, Vlaicu... şi alţii, îşi trec pe rând numele, în cartea de aur şi de sânge a aviaţiei.

AVIAŢIA IN RAZBOIUL DE INTREGIRE

In sfârşit în 1915 la 15 Septembrie se creiază Corpul de Aviaţie, sub comanda colonelului Găvănescul.

Zările erau turburi; în Apus războiul începuse şi aviaţia română se pregătea de luptă.

Războiul ne surprinde cu 25 de aparate, insuficiente pentru nevoile cari de aci încolo se vor face din ce în ce mai simţite.

Ce mare ajutor ar fi fost pentru noi, pe vremea aceia, o industrie aeronautică, pe care cu atâta înţelegere a realităţii încercase să o întemeieze la Chitila, Mihail Cerchez.

Materialul trimis de aliaţi era bun, dar venea cu mare greutate şi deci cu întârziere. Şi dacă foloasele pe cari aviaţia le-a adus în timpul războiului, în prima perioadă nu au fost cele cari puteau să fie, aviatorii români au ştiut să-şi facă datoria în cele mai vitregi împrejurări.

„SEMĂNĂTOAREA"

Societate Anonimă Română a Agricultorilor pentru procurare de maşini agricole

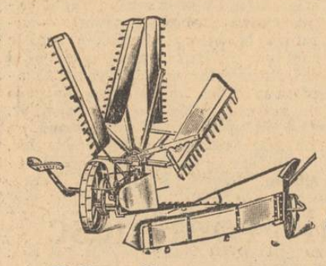

BUCUREŞTI, III
B-dul Regele Alexandru I, No. 59, Telef. 2.0565
CRAIOVA
Calea Bucovăţ, No. 26
Telefon 266
ROŞIORI DE VEDE
Str. Locot. Dogeanu, No. 20

Oferă agricultorilor din depozitele sale:

PLUGURI, GRAPE, TĂVĂLUGI, SEMĂNĂTORI în rânduri „Unikum-Drill" şi „Patria-Drill" cu linguriţe şi alveole, SEMĂNĂTORI pentru îngrăşăminte, TOCĂTOARE pentru nutreţ şi sfecle, BATOZE pentru porumb, URUITOARE, VÂNTURĂTOARE, TRIOARE şi SELECTOARE pentru grâu.

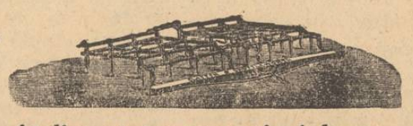

Atelier pentru reparaţiuni de maşini agricole în Bucureşti. Fabrică şi Turnătorie de fontă şi metal şi atelier de reparaţiuni în Craiova.

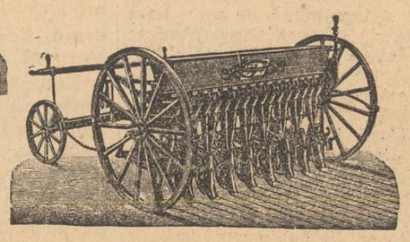

Capitol şi Roxy: Stan şi Bran şi testamentul *şi complectare*

Români.

Incurajaţi munca şi capitalul curat românesc. Susţinându-ne unii pe alţii susţinem şi întărim ţara.
Incurajaţi vechea şi unica fabrică românească de oglinzi
CRISTALUL S. A. R.
renovată şi complet modernizată. Bucureşti, Str. Filaret No. 35.
Depozit permanent de oglinzi Cristal şi tot felul de geamuri.
Informaţiuni şi comenzi telefon 3.31.88.

Străjeri — Cercetaşi — Premilitari şi tuturor comandanţilor

DEPOZITUL CERCETAŞESC
ECHIPAREA
C. MARINESCU
Strada Colţei No. 23, fostă Sfinţilor
Vă zice
CHRISTOS A INVIAT!

Doi ani de luptă cotidiană ai „Poruncii"

Scurtă privire retrospectivă asupra unei lupte de cinci ani. Credincioşi fervenţi ai aceloraşi idealuri. Ieri ca şi azi însă aceeaş ostracizare şi aceleaşi priviri duşmănoase, pentru vina iubirii de ţară şi a luptei de izbăvire a ei

de ŞTEFAN ANGHELESCU

Luna Mai este înalta protectoare a „Poruncii Vremii".

In luna aceasta înflorită, a apărut primul număr cotidian al ei.

La 10 Mai 1935.

In ziua aceea „Porunca Vremii" a sunat din buciumul redeşteptării.

De atunci şi până astăzi ea n'a făcut, apoi, decât să răscolească adânc simţirea neamului, spunând tuturor că ţara aceasta bântuită şi roasă de atâtea intemperii trebuie să se mişte.

Astăzi „Porunca Vremii" se găseşte în pragul celui de al treilea an de luptă cotidiană şi într'al cincelea dela apariţie.

Rândurile de mai jos au deci menirea de a substitui o sărbătorire.

La acest scurt popas pe care îl facem acum, ne găsim încă în războiu, cu vrăşmăşia străinismului din care ieşe cu cutezanţă la iveală perfidia israelită, vermina care ne-a stors moşia şi neamul, de toate fibrele de vitalitate.

Am avea deaceea poate dreptul ca în ortografia acestui jubileu, să punem şi un semn de legitimă mirare.

Căci Doamne! ce spaţiu mic am străbătut în timp, dar ce gigantici paşi am făcut pe drumul redeşteptării naţionale a Românismului.

SFARAMAND TOATE PIEDICILE

Pornită la acest drum, din imboldul sufletesc al unui oltean de inegalabilă energie, „Porunca Vremii" a reuşit să sfarme toate piedicile ce i-au fost puse în cale, cu pieptul şi cu umerii ei puternici pe care îi cinsteşte deopotrivă şi cobilita ca şi tresa.

Pentru marele public românesc „Porunca Vremii" există numai de doi ani. Adică de atunci de când a devenit cotidian.

Pentru o parte mai restrânsă de cititori ca şi pentru cei ce au creat-o, ea mai are însă o stare civilă: „Porunca Vremii" săptămânală". Aceea care s'a născut acum aproape 6 ani, într'o senină zi de Duminică.

SAPTAMANALA „PORUNCA"!

Incă dela primul ei număr, „Porunca" aceasta săptămânală, care era mică, foarte mică, — aproape de dimensiunile unui smeu — a avut acelaş hotărât cuvânt împotriva tuturor cutropitorilor şi exploatatorilor acestui năpăstuit popor.

Publicăm pentru documentare în cursul reportajului acesta, textul primului articol de fond, din primul număr al „Poruncii", itnitulat „O spovedanie", scris de d. dr. Ilie Rădulescu fondatorul, animatorul şi conducătorul permanent şi efectiv al celei mai româneşti şi mai tinereşti redacţii din această ţară. Dacă fraza care urmează s'a mai spus undeva, noi o repetăm totuşi pentru valabilitatea ei :

„IN REDACŢIA NOASTRA NIMENI NU ARE 40 DE ANI"...

EVOLUŢIA „PORUNCII"

Să încercăm acum o cronologie a etapelor şi evenimentelor mai importante din viaţa „Poruncii", să schiţăm, dacă se poate spune aşa, un mic istoric al sbuciumului şi luptelor pe care ziarul nostru le-a dus până astăzi.

„Porunca Vremii" a fost de nenumărate ori lovită şi ostracizată din cauza atitudinii sale intransigent-antisemite, cu mult deosebită de aceea a presei existente până la apariţia ei.

Puţini ştiu, spre exemplu, că „Porunca Vremii" săptămânală, permanent sabotată de oficialitate, a fost confiscată chiar atunci când, nu exista ca acum, o stare de asediu.

Ziarul acesta a avut, s'ar putea spune, în evoluţia lui normală trei faze mai importante. La început „Porunca" a fost o tribună de luptă cetăţenească în care se desbăteau mai mult probleme de ordin edilitar.

Mai târziu, „Porunca Vremii" s'a numit Tribună de luptă cetăţenească edilitară şi POLITICA, ultimul adjectiv fiind interpretat de la început în cel mai naţionalist sens al lui. In această fază „Porunca Vremii" s'a făcut cunoscută mai ales prin paginile ei de uluitoare documentare statistică, asupra elementului etnic românesc îngenunchiat în propria lui ţară.

In sfârşit, „Porunca Vremii", cotidian de luptă naţională şi creştină. Porunca zilelor noastre.

D. gen. Cantacuzino trimite atunci d-lui dr. Ilie Rădulescu următoarea scrisoare:

SCUMPE AMICE,

„Iţi înmânez procesele verbale în afacerile ce le-ai avut cu d-nii Pordea şi Auschnitt.

Inainte de a-ţi da părerea mea, ţin să relev tactul şi politeţea d-lor martori colegi general Protopopescu, colonel Gall, d. N. N. Murgăşianu şi colonel Al. Eliad.

Foarte cavaleresc ai procedat când ai făcut cele mai onorabile scuze domnişoarei şi numai **prin repercuţiune** tatălui dânsei. **O femeie nu se atinge nici măcar cu o floare.**

Din procesele-verbale vei constata, ca şi mine, lăşitatea jidanului Auschnitt, care se mulţumeşte cu un subterfugiu, cu toate că-l ofensezi din nou în procesul-verbal şi dacă nu-şi dezavuează martorii şi procesul verbal rămâne în picioare, oricine îi poate refuza calea onoarei. Aceasta îmi întăreşte părerea că foarte bine ai făcut când ai scris articolul „O NUNTA LA CLUJ".

Te îndemn să continui în acest sens pentru ca jidanul şi jidanii să ştie că **MAI SUNT JUDECATORI LA BERLIN.**

Cu cele mai alese sentimente,
(ss.) Prim martor
General Cantacuzino

Constatându-se că Auschnitt nu mai vrea să dea piept cu cel pe care îl provocase la duel, incidentul se soldează cu următoarea constatare extrasă din procesele verbale :

„Noi martorii d-lui dr. Ilie Rădulescu luăm act cu surprindere de renunţul la satisfacţie pe care n'o mai cere d. Max Auschnitt. Arătăm că atitudinea d-lui Rădulescu în cartelul trimis de d. Pordea, cu privire la articolul ofensator, priveşte numai pe **domnul** şi mai cu seamă pe **d-ra Pordea** şi că **d. Rădulescu menţine ofensele aduse d-lui Auschnitt".**

DUEL CU „PIRATUL ROŞU"

Câteva zile mai târziu, după apariţia acestui articol, „Regele Fierului" şi viitorul său socru au provocat la duel pe directorul „Poruncii", prin martorii: d-nii general M. PROTOPOPESCU, colonel GALL, N. N. MURGAŞIANU şi col. ELIAD, ultimii doi — închipuiţi-vă — membri ai unui partid... naţionalist.

La rându-i, d. dr. ILIE RADULESCU şi-a ales martori pe d-nii general G. CANTACUZINO GRANICERUL, ALEX. HODOŞ şi TILICA IOANID, cari au găsit de cuviinţă că incidentul, întrucât este vorba şi de o femeie, trebue scindat şi anume: să se facă scuze onorabile domnişoarei Pordea şi să rămână în picioare, spre a se rezolva pe teren, numai diferendul dintre Auschnitt şi directorul nostru.

In faţa acestei situaţii însă, Auschnitt a dat bir cu fugiţii.

In luptă cu politicianismul

In rândurile politicienilor, clienţi ai „Poruncii", găsim încă dela început pe d-nii:

DOCTOR N. LUPU, fost ministru şi medic de circumscripţie, care ţine cu orice preţ să fie şi astăzi la ordinea zilei.

ION MIHALACHE, învăţător înaintat gradul I, fost ministru de domenii şi de interne, azi pensionar;

TANCRED CONSTANTINESCU ocrotitor de firme jidoveşti, fost ministru; o serie întreagă de DEM. DOBREŞTI şi AL. DONEŞTI municipali; GRI-GUŢA FILIPESCU, fecior de statue, şef al măturătorilor băcăuani şi preşedinte de telefoane; DOREL DUMITRESCU, proprietar de yacht şi de bijuterii bavareze ; LEONTE MOLDOVANU, născut la Brăila în anul 1400 (după Cristos), mare curtezan, fost preşedinte al Senatului; MIRCEA CANCICOFF, ministru de finanţe românesti şi mic avocat în provincie şi alţii şi alţii şi alţii, a căror viaţă şi ale căror acte se găsesc pe larg descrise în coloanele „Poruncii".

„Porunca Vremii" statistică

Porunca statistică

Credem că un factor contributiv al lansării „Poruncii" a fost într'o covârşitoare măsură, în afară de campaniile ei, statistica. Pagini compacte de documentare cifrică au fost consacrate muncii comerţului şi economiei noastre, prădate de neaţiul judaic. Banditii trusturilor şi cartelurilor, ai băncilor spoliatoare, patronii ucigaşi ai tripourilor, proprietarii circumcişi ai blokhausurilor etc., etc. au fost pe categorii compartimentaţi şi arătaţi opiniei publice în lumina faptelor şi loviturilor lor odioase cu care urmăresc acapararea şi transformarea acestei ţări în colonie africană.

Numele tuturor întreprinderilor, societăţi anonime sau de alt gen care refuză să angajeze personal românesc, au fost publicate pe rând şi pe provincii, arătându-se grava inferioritate în care se găseşte elementul românesc faţă de cel străin. In privinţa procentului extrem de redus al românilor din presă (16% in Capitală) Porunca Vremii a *fost prima gazetă care a publicat numele şi numărul adevărat al „gazetarilor" jidani.*

PRIMUL NUMAR OMAGIAL AL „PORUNCII"

Numărul 100 al Poruncii săptămânale a fost închinat precursorului strălucit al naţionalismului, profesorului DR. N. C. PAULESCU. Cu acest număr Porunca începe seria documentarilor istorice cu privire la lupta de isbăvire pe care a dezlănţuit-o, desgropând un trecut din care ies la iveală numele atâtor mari cugetători, plecaţi dintre noi, dar cari au scris şi s'au frământat pentru destinul Românismului şi curăţirea ţării de pălămida străinismului fanariot otoman sau iudaic. Se tipăresc în articole mari sau numai în simple manşete — care au apărut zilnic în capul ziarului — poruncile trecutului, care trebue să fie şi ale zilei de astăzi, ca şi ale viitorului. Ele sunt scrise cu literă de sânge de către Eminescu, Bogdan Petriceicu Haşdeu, Conta, Eliade Rădulescu, Kogălniceanu, şi alţi *„huligani"* ai neamului, cari toţi gândeau aşa cum scria Vlahuţă în rândurile acestea :

„Vai de viaţa acelor popoare, cari nu pot sta cu ochii deschişi în faţa adevărului! Turcia se clătina pe valurile pierii ca o corabie spartă şi istoricii sultanului, tocmiţi să-l mintă, scriau cele mai glorioase pagini, spre lauda celor mai ticăloase vremi".

PRIMUL CUVANT AL LUI A. C. CUZA ADRESAT „PORUNCII

Cu prilejul primului număr omagial al Poruncii săptămânale, d. prof. A. C. Cuza a scris următoarele rânduri care dovedesc ataşamentul d-sale integral faţă de ziarul care îi răspândea cu curaj şi hotărâre ideile :

„PORUNCA VREMII"

„In două cuvinte, ni se arată că această **„Tribună de luptă naţională"** rezultă, ca o necesitate obştească a naţiei româneşti — nu din porunca programatică a vreunei grupări politice, cum sunt atâtea — ci din însăşi **„Porunca Vremii"** în care trăim.

„Şi vedeţi cum se leagă lucrurile prin acelaş fir al ideii care le însufleţeşte.

„Fiecare vreme — în viaţa unei naţii — îşi are porunca ei.

„Porunca vremii noastre este apărarea naţionalităţii româneşti, primejdudită de invazia jidănimei cotropitoare.

„A face ca această poruncă supremă să fie înţeleasă de toţi românii — a denunţa pe acei cari nu o înţeleg, sau nu voesc să o înţeleagă, fiind amestecaţi cu jidanii cotropitori — aceasta este datoria tuturor acelora cari ne gândim la viitorul neamului nostru românesc.

„PORUNCA VREMII", de când apare, şi-a îndeplinit cu prisosinţă această datorie.

Ii urăm fondatorului ei, d-lui dr. ILIE RADULESCU, încă mulţi ani de activitate rodnică, în lupta pe care o ducem şi noi, şi pe care trebue să o ducem, tot mai mult, de-acum înainte UNIŢI !

Să trăiască **„Porunca Vremii" !**

A. C. CUZA

PORUNCA COTIDIANA

Dela primul număr zilnic al ei, „Porunca Vremii" şi-a definit şi mai precis atitudinea.

Clişeul din pagina I-a a „Poruncii" cu data de 11 Maiu 1935, reprezintă harta României întregite. La mijloc un bolovan gigant pe care scrie: „Problema jidovească. Politicianism. Dezorganizare economică, Dezastru moral". La el împing din răsputeri şefii grupărilor naţionaliste de la noi d-nii: A. C. CUZA, OCTAVIAN GOGA, AL. VAIDA VOEVOD şi CORNELIU Z. CODREANU. Deoparte stă şi priveşte ţăranul român MOŞ IOAN ROATA al timpurilor noastre, îndemnând pe luptători să rostogolească pietroiul în mare.

Din acest simplu desen se putea vedea şi constata cu uşurinţă o atitudine şi o tendinţă. Aceasta era însăşi linia pe care avea să meargă mai târziu ziarul.

Şi pe această linie merge azi.

CALOMNIILE

Pentru îndrăzneala ce a avut însă de a fi introdus şi împământenit în ziaristica românească cuvântul **JIDAN**, era firesc ca „Porunca Vremii" să fie obiectivul, punctul de atac şi de invectivă al presei jidăneşti din Sărindar. Aceasta mai ales după ce „Porunca" şi-a instalat redacţia în inima ghetto-ului din Sărindar.

Au început polemici sângeroase cu Honigmanii, Paukerii, Labinii şi toată liota semită de **„gazetari români"**, cari cutroiseră uluitor şi umilitor profesiunea aceea care se chiamă : **„cea de a patru putere în stat".** Din lupta cu „Porunca" au eşit însă decapitaţi toţi impostorii şi impertinenţii cari îndrăzniseră să ridice sabia calomniei şi a ticăloşiei împotriva ei.

In acest timp tirajul „Poruncii" creştea, iar deconfitura bătea cu putere la porţile Sărindarului israelit.

MAI 1936 — MAI 1937

In anul pe care îl încheiem acum „Porunca Vremii" a continuat cu paşi gigantici mersul ei fulgerător spre izbândă, reuşind să-şi sporească posibilităţile de informaţie şi numărul paginilor, şi în general condiţiile tehnice.

Unul din cele mai îmbucurătoare puncte ale acestui an este însă, desigur, — şi credem că afirmaţia noastră nu este deloc prea îndrăzneaţă — contribuţia capitală pe care „Porunca Vremii" a adus-o la întărirea sentimentului naţional în rândurile preoţimii, întărire care a culminat cu acele recente hotărîri de epocală valoare spirituală creştină, ale Sfântului Sinod, de a se alătura cu şi mai mare convingere naţionalismului isbăvitor.

Vin apoi paginile închinate eroilor IONEL MOŢA şi VASILE MARIN, morţi pentru triumful Crucii şi al Bisericii pe pământul Spaniei sângerânde.

După falimentul în care s'au prăbuşit „ZORILE" lui Socor, „Porunca" *se instalează, la scurt interval, în birourile din care altădată se lansă în valuri, propaganda disoluţiei bolşevice.*

Insfârşit „Porunca" îşi încheie acest al doilea an de luptă cotidiană şi cei aproape 5 de existenţă, cu marea adunare naţională ce a avut loc la 11 Aprilie c. sub cupola Ateneului Român, prilej de înălţare sufletească românească, la care a reuşit să solidarizeze conştiinţa naţională a Neamului, întru meritata sărbătorire a lui A. C. Cuza, octogenarul.

O oaste a credinţei

Cum s'a ivit şi cât de viu a strălucit steaua „Poruncii" pe firmamentul întunecat al acestei ţări ne-o poate mărturisi oricând colecţia ei.

Ce întindere spirituală şi teritorială a luat „Porunca Vremii" pe cuprinsul României întregite ne-o dovedeşte cu prisosinţă, tirajul.

Titlul ei de gazetă — tribună *care a părut cam pompos la început îşi găseşte astăzi cea mai meritată şi mai potrivită legitimare. Căci fără falsă modestie şi fără pledoarii pro-domo „Porunca Vremii" a fost şi este unul dintre mijloacele cele mai înaintate de difuzare, din publicistica noastră, răspânditoarea cea mai ferventă de slovă românească, în largul câmpiilor ca şi în creerii munţilor, făcând să crească şi să înflorească în sufletul Poporului Român, mai pronunţat şi mai vibrant, ideea şi fapta naţionalistă.*

Prin manifestările ei de covârşitoare rezonanţă, din cursul anului pe care îl încheiem, Porunca Vremii s'a situat definitiv în conştiinţa naţională a Neamului.

ACUM CINCI ANI, ŞI ASTAZI

Duminică 18 Decembrie 1932. Pe străzile Capitalei se strigă numele unui nou ziar.

„A apărut PORUNCA VREMII!"

Cetăţeanul amator de noutate o cumpără din curiozitate şi-şi aruncă ochii pe pagina I-a. Primul articol: „O SPOVEDANIE" scris de d. dr. Ilie Rădulescu. Il reproducem în întregime pentru fondul lui atât de actual şi astăzi şi pentru concordanţa dintre scrisul de ieri şi de acum al fondatorului Poruncii:

„Suntem strânşi aci împrejurul acestei tribune, o mână de oameni. **Aceiaşi idealişti, cari acum 12 ani au aprins o torţă în care cred şi azi.** Incercaţi în lupte în care nici o jertfă n'am socotit-o nici prea mare, nici de prisos — am păstrat neîntinată o credinţă: **aceea că soarele politicii româneşti răsare dela Bucureşti.**

„Sclavi ai acestei credinţe, ne-am străduit, cu patimă arzândă de culmi înnoitoare, să facem din Bucureşti — inima Ţării — demn răsărit politic. Desţelenind şi nivelând în suflete, am pregătit terenul unei fertilităţi fecunde, în care să se implânte, isbăvitoare, sămânţa pe care Providenţa a hărăzit-o totdeauna încercatului neam românesc în clipele lui tragice.

„Suntem aci o oaste conştientă şi dârză în slujba durerii celor mulţi şi slabi. O oaste — o spunem răspicat — care nu-şi trafichează credinţa în arginţi.

„Simţind în noi revolta a zeci de mii de suflete ce se destramă în mocirla infectă a mahalalei mizere, hrănind în noi dorinţa de luptă izbăvitoare, — încrucişăm azi spada din nou cu ipocrizia răilor şi demagogia proştilor.

„Pregătiţi cum suntem — pentru orice jertfă — **de luptă nu ne temem, de biruinţă nu ne îndoim!** In jurul nostru stă strajă conştiinţa masselor populare ce ne însufleţesc. Din inimile noastre irrupe tumultos elanul tinereţii generoase. Cum dar, să nu vă spunem vouă, rataţi ai vieţii româneşti: **„la o parte! O zi nouă — mântuitoare — răsare în Capitala Ţării ! Este a neamului care se trezeşte din toropeala tuturor ticăloşiilor voastre" !**

In ritmul acesta sigur şi cadenţat al timpului pe care îl trăia a apărut PORUNCA VREMII. Aşa a continuat şi aşa luptă şi astăzi. Ea şi-a accentuat însă desigur, în năvala evenimentelor care au surprins-o indihnarea şi dispretul ei legitim faţă de insolenţa din ce în ce mai diabolică a telalilor presei din Sărindar.

ANUL I No 1 — 4 pagini 2 lei — duminică 18 Decembrie 1932

Porunca vremii

Tribună săptămânală de luptă cetăţenească

Abonamente anuale | Apare în fiecare Duminică | Redacţia şi administraţia

O SPOVEDANIE... | In sfârc de bici... | Părintele Capitalei

Primul număr al „Poruncii" apărut la 12 Decembrie 1932

IN SFARC DE BICI...

„Porunca Vremii", actuală, mai ales în prima ei pagină, are cam aceeaş tehnică grafică, pe care o avea *Porunca săptămânală* în ultimele ei numere.

Ca să vorbim în limbaj gazetăresc, în această pagină, găsim acelaş articol de fond, editorial sau revistă cum i se mai spune, în care se desbat chestiunile de interes cât mai general şi mai cuprinzător, acelaş articol de mijloc aşezat sub un clişeu antisemit, acelaş articol şase-şapte, acelaş cursiv şi acela foileton.

Aceleaşi, în sensul aranjamentului şi al numărului de coloane, pe care le ocupă fiecare. Căci în ceeace priveşte conţinutul ele au fost adaptate vitezei şi cerinţelor cotidiene.

Numai „CAMAŞA DE FORŢA" stă cu chirie în rubrica intitulată altădată, „IN SFARC DE BICI".

Primul redactor de azi al „Poruncii" găsind însă că simpla şfichiuire de odinioară, este aproape inofensivă pentru o clientelă de pachidermi, a optat pentru nişte soluţii mai concentrate de venin şi de acid prusic cu care stigmatizează zilnic în această „Cămaşă de forţă" moravurilei unei societăţi decadente.

„Clienţii" Poruncii

„Clienţii" Poruncii sunt, în primul rând — nu ştim dacă mai este nevoe s'o spunem — JIDANII. In al doilea loc sunt străinii de orice naţie, cari s'au pripăşit la noi, fără gând curat de convieţuire, ci numai pentru scopuri şi manevre ilicite de câştig şi acaparare a bogăţiilor noastre naţionale. In al treilea rând — dacă nu cumva am greşit noi ordinea — Românii, cari cu bună ştiinţă şi în vederea aceloraşi nepermise operaţiuni, vând conştiinţa şi demnitatea lor, trafică când sentimentele mulţimii, pentru a se transforma astfel în netrebnice şi periculoase cozi de topor.

In sfârşit, un spaţiu destul de mare s'a prăpădit şi pentru înfierarea tuturor hingherilor politici ,beneficiari ai votului universal, cari s'au succedat al cârma statului şi cari au exercitat o operă de odios ecarisaj material tocmai asupra masselor populare, cari s'au străduit să-i aleagă pe ei în locurile de înaltă conducere ale ţării.

CAMPANIILE

Articolele răsunătoare ale „Poruncii" au făcut în scurt timp ca tirajul să se ridice la 20 de mii de exemplare, ceeace însemna desigur zestul de mult, pentru un săptămânal.

Campaniile pline de vehemenţă şi de adevăr duse contra jidanilor magnaţi MARGULIES, BLANK, HERDAN ori MAX AUSCHNITT supranumit şi „PIRATUL ROŞU", au fost urmărite cu viu interes de opinia publică românească.

In special articolul intitulat „LA CLUJ SE FAC PREGATIRI DE NUNTA , publicat în preajma căsătoriei jidanului Auschnitt cu d-ra Pordea, fiica deputatului român Pordea, a făcut atâta vâlvă, încât cei vizaţi s'au socotit obligaţi să ceară socoteală şi satisfacţie d-lui dr. Ilie Rădulescu, autorul rândurilor incriminate.

Imobilul ocupat în Sărindar de redacţia şi administraţia „Poruncii"

Inceputul Evangheliei dela Ioan

Legea şi Adevărul

La 'nceput, — „pe când fiinţă nu era", — a fost Cuvântul,
Şi Cuvântul, plin de faptă, înflorea la Dumnezeu,
Şi Acel ce stăpâneşte cerurile şi pământul,
Dumnezeu, El-însuş, fost-a cel dintâi Cuvânt : al Său.

Dintru început Acesta fost-a'n Cel-a-tot-puternic.
Toate s'au făcut printr'insul şi nimica fără El.
Intru El era viaţă, şi viaţa, 'n gând cucernic,
Oamenilor fu lumină, licărindu-le spre ţel.

Şi lumina 'n întuneric luminează, peste lume,
Şi'ntunericul pe dânsa n'a cuprins'o'n veci de veci...

Fost-a om trimis de Domnul — Ioan i se zicea pe nume —
Şi-a trăit afar' din lume, prin pustiurile seci.

A venit la noi, acesta, drept să ne mărturisiască,
Mărturie de lumină, ca să crează toţi prin ei.
Nu era lumina, însuş, ci să propovăduiască
De lumină se trudise — şi la bun şi la mişel.

Iar lumina-adevărată, Domnul, care luminează
Pe toţi oamenii ce vin în lume, pe pământ era.
Cu puterea lui făcuse lumea, şi cerească-i rază,
Dintru întuneric mare, lumea nu o cunoştea.

Nu-l primiră-ai săi, pe dânsul, ce venise 'ntr'ale sale !
Celor ce-l primiră, însă, fiii unui Dumnezeu
El le-a dat puteri să fie, vieţuind făr' de greşale,
Prin credinţa ce-or avea-o 'n numele cel sfânt al său.

Şi aceştia, — nu din sânge : nici din pofta cea trupească,
Nici din răvna bărbătească, — dela Domnul s'au născut.
S'a făcut Cuvântul trup, în noi să se sălăşluiască ;
De-adevăr şi dar plini slava-i dela Tatăl i-am văzut.

Ioan mărturisia de dânsul : Cel ce vine după mine
Fost-a mai 'nainte, 'n veacuri, şi noi dintr'al lui prisos —
Dar din dar — am luat, căci legea dela Moisi ne vine,
Insă darul şi-adevărul fost-au în Isus Cristos.

Marin I. Predescu

Asanarea cooperației de credit
și consolidarea Băncii Centrale Cooperative

Acțiunea de consolidare a Băncii Centrale Cooperative face parte integrală din complexul de măsuri luate pentru a se ajunge la asanarea întregei mișcări cooperatiste.

Totalul pierderilor din conversiune cauzate mișcării cooperative de credit, prin aplicarea legii lichidării datoriilor agricole și urbane, s'a cifrat la circa 2.500 milioane lei.

Pentru acoperirea acestor pierderi Statul a pus la dispoziția băncilor populare și federalelor, prin Casa Centrală a Cooperației și Banca Centrală Cooperativă, — în condițiile prevăzute în convenția ce s'a încheiat, la 24 Iulie 1936, un fond de 1.900 milioane din care 1.200 milioane portofoliu deținut de Banca Centrală Cooperativă dela aceste instituții, iar 700 milioane numerar care urmează să se primească de la Banca Națională în rate anuale egale, timp de 15 ani jumătate adică până în anul 1951 și din care s'a pus la dispoziție până la 31 Dec. 1936 lei 25 milioane, iar în cursul acestui an încă 25 milioane lei.

ACȚIUNEA DE ASANARE A INTREGEI MIȘCARI COOPERATIVE

Pe baza fondurilor puse la dispoziție de Stat prin convenția din 24 Iulie 1936, B. C. C. a procedat la acțiunea practică de asanare a cooperației de credit. Toate organele sale, au cercetat în mod amănunțit, situațiunea cooperației de credit. Lucrările au fost centralizate și operația asanării s'a încheiat la 31 Decembrie 1936, pentru ca adunarea generală să se găsească în fața unui bilanț bazat numai pe realități efective, iar unitățile să știe încă dela începutul noului an care le este situația actuală și perspectivele de viitor.

Rezultatele acestei lucrări sunt: Au fost asanate 4.604 unități de credit care și-au încheiat bilanțuri de asanare, reprezentând un total de pagube de lei 2.494.787.387. Din aceste pierderi s'au acoperit imediat 598.749.700 lei adică 24% și au rămas lei 1.147.603.897, care se vor acoperi treptat și în măsura îndeplinirii obligațiunilor pe care și le-a luat Statul prin convenția din 24 Iulie 1936.

Efectul asanării băncilor populare se răsfrânge și asupra federalelor prin aceia că pierderile celor dintâi fiind acoperite într'o proporție de 70% ele nu vor mai putea cere federalelor creditoare reducerea datoriilor pe care le au.

Operațiunea de asanare însă a federalelor nu se va mărgini numai la acest efect indirect.

Pentru desăvârșirea operațiunii de asanare a federalelor și anume, pentru acoperirea și a pierderilor lor, Banca Centrală a cerut federalelor să-i comunice care sunt pierderile pe care le-au suferit prin aplicarea legii de lichidarea datoriilor agricole și urbane dela alți debitori în afară de băncile populare. De îndată ce se vor primi răspunsurile federalelor se va proceda la asanarea lor.

Opera de asanare a instituțiilor cooperatiste de credit are proporții atât de mari, pentru desvoltarea economică și socială a categoriilor ce sunt strâns legate de cooperație, încât nu pot fi judecate în întregimea lor azi, când se frământă atâtea patimi și interese limitate.

ROLUL CENTRALEI COOPERATIVE DE CONSUM IN MIȘCAREA COOPERATISTA

Epoca desvoltării cooperației de consum la noi coincide cu epoca de refacere și de adaptare la noulle împrejurări de viață, la care poporul nostru a fost chemat în urma războiului care ne-a adus unitatea națională.

In această epocă, plină de surescitarea și nevroza cauzate de suferințele unui război greu, când pentru țară și neam s'au pus atâtea probleme mari de ordin social și economic, menite să desăvârșească opera cea mare a unirii, nu se poate pretinde și nici nu poate fi invinuit nimeni în domeniul activității cooperației de consum că nu s'a ajuns la organizarea desăvârșită și fără lipsuri.

Credința unora că în țara noastră cooperația de consum nu isbutește și nu-și are loc decât la orașe sau în centrele mari industriale, este eronată, este falsă.

Cceace uită de multe ori și doctrinarii, este faptul că mișcarea coperatistă de consum se adresează exclusiv maselor de consumatori.

Or, țăranul nostru nu poate fi scos din această categorie a consumatorilor.

Din contră, realitatea crudă arată la fiecare pas cum țăranul nostru este în mâna negustorilor străini, cari trăesc numai din truda lui, speculându-l și înșelându-l în mod neomenos.

Cum cooperația de consum tinde de la înlăturarea acestor intermediari necinstiți și exploatatori, nu se poate susține o asemenea erezie, că la noi nu este teren pentru nașterea și desvoltarea normală a cooperației de consum.

Să stârpim din rădăcină răul care ne roade, să ne curățim sufletele de putregaiul care împiedică desvoltarea cooperației românești, dacă suntem cu adevărat cooperatori și români.

Rămânând fără o instituție centrală care să le satisfacă mai ales cerințele de aprovizionare cooperativele de consum, în număr de peste 1000 azi, aveau nevoe de un organism central care să corespundă acelor cerințe.

PLANUL ACTIVITAȚII VIITOARE

Ca program de activitate în viitor, Centrala Cooperativă de Consum își propune să continue operațiunile făcute în anul trecut căutând să le dea o desvoltare din ce în ce mai mare.

Urmărind ca mărfurile să ajungă la cooperative pe un preț cât se poate de redus, economisind cât mai mult din taxele de transport, Centrala își propune ca în anul acesta să înceapă înființarea de depozite regionale, pe care să le aprovizioneze cu mărfurile necesare cooperativelor.

Inființarea acestor depozite va necesita investiții de sume însemnate, pe care Centrala nădăjduește să și le poată procura dela Banca Centrală Cooperativă și alte instituțiuni, servind ca garanție însăși mărfurile depozitate.

Centrala va căuta să uzeze pe o scară cât mai întinsă de avantajul care se creiază prin Legea de sporirea taxelor de consumațiune asupra firelor de bumbac pentru uzul sătenilor și în acest scop a contractat de pe acum cumpărarea unor însemnate cantități de bumbac de prima calitate din Anglia și Cehoslovacia, a căror valoare trece de 150.000.000 lei.

Deasemenea se vor importa direct toate mărfurile care nu se pot găsi în țară.

Pentru mărfurile de mare consum care se pot fabrica în țară, Centrala ns. își propune ca, așa cum au procedat și marile magazine cooperative de gros din Anglia, Franța, Germania, Cehoslovacia etc., să păsească cu un ceas mai de vreme la organizarea producției lor în vederea satisfacerii nevoilor consumatorilor. La acest rezultat se va putea ajunge fie prin participarea Centralei la diferite intreprinderi cooperative, fie prin întemeeri de fabrici proprii.

Un mare izvor de românism:
fabrica de încălțăminte și de piele Dim. Mociornița

Intr'un colț depărtat al Bucureștilor, în mijlocul celui mai provocator cartier jidovesc, pe str. Apele Minerale, strălucește, ca o candelă într'un întuneric înfiorător, o întreprindere românească și creștină, crescută din muncă cinstită, înălțată de-brațe curate ,condusă de mintea celui mai priceput dintre fiii brazdei românești.

E vorba de fabrica de încălțăminte și piele a d-lui DIMITRIE MOCIORNIȚA.

Il bănuiam pe d. Dim. Mociornița un om bătrân, cu chelie, lanț de aur peste burtă, crunt și boieros. Ba, stăteam la gânduri dacă ne va îngădui să ne trecem privirile prin întreprindere.

...Așa sunt cei ce au poziții sociale înalte, spuneam noi.

Spre marea noastră surprindere, însă, când am păsit în biroul stăpânului, am fost întâmpinați de un om sdravăn, așa un fel de stâncă albă, cu privirile ca doi cărbuni aprinși, îmbrăcat într'un halat de pânză curată, în buzunarele căruia erau ziare, creioane, reviste și un carnețel.

Era d. Dim. Mociornița.

Cu o amabilitate și cu o manieră cum rar am întâlnit, ne-a poftit pe un scaun și și-a exprimat bucuria că am avut curiozitatea să venim să-i vizităm fabrica.

— „Uite, vezi d-ta! Oricând românii dau pe aici, simt mare mulțumire sufletească să-i conduc în fabrică, să le arăt ce am făcut, cu migală și cu perseverență, pentruca ei să spună mai departe, altora și astfel să se întindă exemplul, să fie îmboldiți cât mai mulți să creeze întreprinderi românești. Că de vom organiza numeroase intreprinderi creștine, ni se va ușura lupta ce-o ducem ca să ne eliberăm de sub jugul străinismului".

Am admirat aceste spuse, cari au un tâlc deosebit și ne-am înfiorat, apoi, de bucurie, când de-asupra biroului d-lui Dim. Mociornița am dat cu ochii de o candelă ornată cu pânză de borangic.

Plecăm spre fabrica propriu zisă.

Ce uzină mare! Și ce complicată! ...

Intrăm! ...

Muncitori harnici, îmbrăcați curat, își caută liniștiți și cu voioșie de lucrul ce le este încredințat. Fiecare cu specialitatea lui.

Trecem din secție în secție.

Ce de lume, Doamne! ...

Să tot fie la patru mii de lucrători...

Incercăm o glumă :

— „Aveți vre-un străin în întreprindere?"

— „Străin ? M-a păzit Dumnezeu până acum, după cum a avut grijă să mă păzească de foc. La mine nu lucrează decât oameni dela țară, cari prin exercițiu îndelung au devenit maiștrii de mâna întâia. Văd pe alții că importă specialiști. Sunt, hotărît, împotriva acestui sistem, pentrucă sunt convins, că din elemente autochtone poți modela cei mai strașnici specialiști".

Câtă dreptate are d. Mociornița!

Ce folos, însă, că sunt prea puțini patronii cari gândesc la fel cu d-sa. Cei mai mulți nesocotesc brațele românești și iau sub protecție o serie de venetici, cari uzurpă munca a lor noștri și le iau pâinea cea de toate zilele.

Am rămas convinși că la fabrica Mociornița nu-și câștigă existența miile de lucrători, numai. Ci o mare familie românească se desvoltă acolo, sistematic, după o evanghelie a muncii naționale.

Rep.

DEPOZITUL CENTRAL DE INSTRUMENTE CHIRURGICALE ARTICOLE DE LABORATOR ȘI APARATE ELECTRO-MEDICALE

CAROL BUENGER

Proprietar A. D. BUENGER

Str. Brezoianu 18

DEPOZIT PERMANENT DE: Telefon 3.89.98

Instrumente chirurgicale, Aparate și mobilier medical, Sterilizatoare și cutii pentru pansamente, Autoclave, Pupinele, etc. Articole și aparate pt. laborator, Chemicalii și Coloranți. Microscoape Zeiss, Reichert, etc. cu prețurile originale fabricei

ARO: VLADIA KORSAKOV

AUTOMOBILIȘTI !

Cel mai util și mai încântător cadou ce puteți oferi de Paște tuturor prietenilor D-voastră este numai :

O trusă cu scule de crom-vanadium

ce vor dura un secol, sau

un asortiment complet cu accesorii

ION C. MOLDOVEANU

— — Ca să fondată în anul 1912 — —

Calea Victoriei No. 105, Tel. 3.76.46

București

VIZITAȚI BLĂNĂRIA VIENEZĂ

București Piața Academiei Nr. 1

(Statuia Mihai Viteazul)

Centrala Cluj.

Pentru sezonul de primăvară am adus dela Lipsca vulpi argintii, albastre, croasate, nurci, etc. exemplare superbe cu prețuri moderate.

Atelier propriu: Tel. 4.98.74

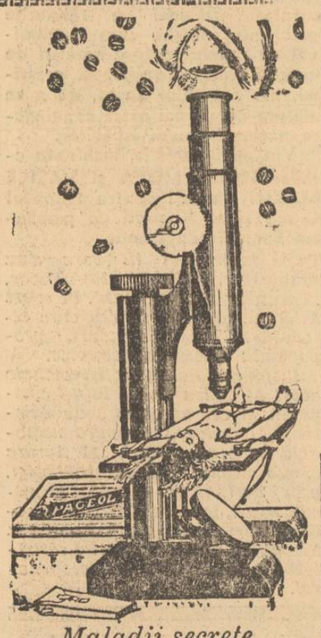

Maladii secrete

O prejudecată pe care nu avem destule cuvinte pentru a o combate este aceia de a considera ca „secrete" maladiile oragnelor genito-urinare, a vezicei și a anexelor sale.

Consecințele funeste a acestei false pudori pentru individ cât și pentru rasă, sunt incalculabile.

Cu toate acestea este nevoie de a acționa repede PAGEOL cel mai puternic dintre antiseptícele urinare, liniștește suferințele, oprește scurgerile, calmează prostata.

PAGEOL procură o ușurare imediată și constitue un tratament pe cât de energic pe atât de definitiv.

La farmacii și Droguerii

PAGEOL

„FOTOCOPIE"

Martin Bilinscki

Magazin Creștin cu articole fotografice. Execută: developări, copii, măriri și reproduceri în laboratorul propriu

Calea Victoriei 38 colț cu pasagiul Majestic TELEFON 4.34.15

IATĂ PURGATIVUL PENTRU DVS.

MAGNESIA S.PELLEGRINO

TIP EFERVESCENT

AL INCERCA NU VĂ COSTĂ DECÂT 12 LEI NU-L VEȚI PĂRĂSI NICIODATĂ

Publicațiune

Casa de Credit PTT. cu sediul în București Str. Poștei Nr. 2, ține licitație în ziua de 12 Mai orele 5 după amiază, pentru darea în antrepriză a lucrărilor de reparațiuni și amenajarea Vilei dela Slănic Moldova.

Licitația se va ține la aceeași oră și în aceeași zi și în localitate la Slănic Moldova.

Devizele și caetele de sarc ni se pot vedea la Casa de Credit PTT. Serviciul Arhitecturii Str. Poștei Nr. 2 București, precum și la Vila Casei din Slănic în orice zi în orele de serviciu.

Ofertele vor fi însoțite de o garanție de 6 la sută la valoarea devizului.

2 Teorii
ASUPRA JOCULUI DE LOTERIE

Sunt persoane care cred că o Loterie trebue să aibă câștiguri mari și puține. Alții însă, preferă Loteria cu câștiguri mai mici, dar mai numeroase.

Loteria de Stat combină perfect aceste două principii: are lozuri mari și în acelaș timp un număr important de CÂȘTIGURI.

Iată câteva cifre care ilustrează perfect cele spuse mai sus:

LOTERIA DE STAT ARE 3 câștiguri DE 6 MILIOANE

45 câștiguri de peste 1 MILION

și numeroase alte câștiguri importante

TOTALUL CÂȘTIGURILOR ESTE DE 167.112

Loteria de Stat

Faptele de arme ale marinarilor români în timpul războiului de întregire

—Prin foc ucigător, viscol și furtuni năprasnice, marinarii noștri au cucerit dreptul de recunoștință a națiunii—

Motto: Marina este o școală de energie, o școală de îmbărbătare, o școală de supremă camaraderie și sacrificiu.
CAROL, Rege al Românilor

Deși au trecut două decenii dela marele război care a sângerat bătrâna Europă și a impus victorios principiul autodeterminării națiunilor, deși anii au dat contur faptelor și episoadelor de război, reducându-le la adevăratele lor proporții, istoricii, memoriliștii, corespondenții de război, criticii militari, au ignorat aproape (cuvântul nu este prea aspru) rolul important pe care l-a jucat marina noastră în marele război. Vorbim de războiul nostru pentru unitatea neamului.

Putem afirma că puținii istorici cari s'au ocupat de războiul nostru au scris pagini memorabile despre vitejia fără pereche a ostașului român, mânuitor de baionetă, tun sau lance, dar aceiași istorici au pomenit doar în treacăt faptele de arme ale marinarilor noștri. Lucru și mai trist este faptul că însuși istoricii militari au acordat puțin loc și mai puțină atențiune rolului important pe care l-au jucat forțele noastre navale la determinarea victoriei finale.

Așa se face că având de tratat acest subiect, foarte scump nouă care ne-am petrecut sburdălnicia primei copilării pe țărmul frământat al Pontus-ului Euxin, ne-am lovit de o mare dificultate: lipsa unei documentații complecte și obiective. Am renunțat, de aceia, de a face un studiu, propunându-ne numai de a prezinta câteva aspecte din contribuția reală, vitejească și plină de dramatism a marinei române în marile războiu — încredințați fiind că pe urmele noastre vor păși oameni mai pregătiți și cu mai bogate resurse de investigație științifică.

Prezentarea noastră, numai panoramică, constitue doar un cald omagiu memoriei marinarilor căzuți în luptele dela Rusciuc, Rasova, Isaccea.

Este coroana noastră de flori aruncată în valurile Dunării, în acele locuri unde sângele marinarilor eroi s'a amestecat cu apele fluviului.

Chestiunea neutralității Dunării în marele războiu

Puțini știu că la declararea războiului, toată flotila românească de Dunăre se reducea la patru monitoare. Celelalte unități navale nu contau.

Dar aceste patru monitoare au ținut la respect, împiedicând să-și atingă obiectivele propuse, nouă monitoare austriace. Lucru de necrezut. Dar totuși real.

Ele au impus în prima fază a războiului respectarea neutralității Dunării atunci când austriacii și-au propus să pătrundă pe Dunăre în jos și să atace forțele rusești în sudul Basarabiei unde se cantonaseră.

Această ispravă a zădărnicit întreg planul de atac al armatei austro-ungare, determinând-o să și-l schimbe în mare măsură.

Această flotilă neinsemnată ca număr, dar periculoasă, înbatabilă, prin iscusința și curajul fără seamăn a echipajelor, a bătut așa de eficace flota austriacă, încât aceasta s'a retras în fugă la *Berzina*, la o depărtare de 200 km. de front, lipsind astfel armatele de uscat inamice de sprijinul ei. In vremea aceasta armatele noastre erau protejate de flotilă, care zădărnicia toate planurile de încursiune ale dușmanului.

TURTUCAIA

Aceeași flotilă veșnic în acțiune, ziua sau noaptea, pe timp frumos sau ceață, a făcut ca Turtucaia să nu poată cădea pe la răsărit unde își avea sectorul. Iar în retragere, flotila de Dunăre a împiedecat, în mare măsură, dezastrul, producând un zăgaz de foc — de netrecut — între dușmani și trupele noastre care-și știau astfel spatele și flancul asigurate.

Retragerea s'a putut realiza cu cele mai mici sacrificii omenești posibile, datorită numai acțiunei eficace și continue a marinarilor noștri.

RAȘOVA

Odată linia frontului fixată de la Cernavodă la Tekirghiol, flotila noastră trece la ofensivă.

In dese și repezi incursiuni ea bate spatele armatelor dușmane provocând mare panică și dezorientare generală. Face să explodeze trenuri cu muniții, distruge convoaie de trupe cari mergeau spre front, reduce la tăcere multe baterii de coastă.

Aceste incursiuni au supărat în așa măsură pe feldmareșalul Mackensen, **încât acesta a montat pe coastă opt baterii de 350 m.m. cu trage repede. Și în momentul când flotila se întorcea dintr'o incursiune fructuoasă, cele opt baterii de coastă au început bombardamentul în dreptul punctul Rașova.**

Monitoarele noastre nu s'au intimidat. Sub focul ucigător de baraj al inamicului ele și-au continuat drumul, răspunzând vehement cu tirul artileriei lor.

Din această bătălie memorabilă, care se poate compara — în mic—cu cele mai violente bătălii navale din Marea Nordului, a ieșit atins singurul „Lahovary". Cu pupa scufundată, a continuat totuși să se retragă, trăgând tot timpul asupra inamicului.

Trecerea forțată dela Rașova constitue poate cea mai glorioasă pagină din istoria de război a marinei noastre.

Ea a fost fixată pentru posteritate într'o frumoasă pânză a

M. S. REGELE CAROL AL II-LEA, PRIMUL MARINAR AL ȚARII

comandorului pictor Știubei.

IN RETRAGERE

Frontul Cernavoda-Constanța a fost menținut atâta vreme cât forțele rusești au colaborat sincer cu noi. Acest front era puternic susținut la Dunăre de brava noastră flotilă, iar la Constanța de unități navale rusești.

Ivindu-se resmerița roșie între ruși, flotila rusească din rada portului Constanța a părăsit într'o noapte orașul.

Consecințele acestui act de trădare au fost incalculabile. Flancul armatei noastre dinspre mare nemai fiind sprijinit de flotă a fost nevoit să cedeze presiunii continue a inamicului. Centrul a cedat și el ca să nu fie atacat pe la spate. Numai flancul dela Cernavodă, care era ocrotit de focul deschis de unitățile flotilei române și-a menținut vechile poziții. Resistența acestui flanc, spre surprinderea nemților, a durat aproape două săptămâni.

A trebuit un ordin al Marelui cartier general ca eroica noastră flotilă să se retragă spre Galați.

DECEMBRIE 1916

Rolul flotilei noastre, prin stabilirea nouii linii de rezistență — Mărășești-Galați - brațul Chilia — nu s'a terminat.

Ea avea misiunea să împiedice pe inamic ca să debarce trupe în sudul Basarabiei, cari ar fi putut astfel să cadă în spatele armatei noastre din sectorul Siretului.

Flotila română și-a atins obiectivul. Intr'adevăr, inamicul nu a reușit niciodată să debarce în Basarabia.

Ce ar fi fost dacă marinarii noștri nu ar fi fost la înălțimea grelelor ceasuri prin care treceam atunci? Debarcarea armatelor dușmane în sudul Basarabiei și întoarcerea frontului dela Siret ar fi produs înfrângerea noastră completă.

Aceiași bravi marinari, cari nu știau ce este repaosul și somnul, în viforoasele nopți de Decembrie ale anului 1916, au salvat, cu prețul vieții lor, expunându-se focului ucigător al bateriilor inamice dela Isaccea, *peste 300 șlepuri încărcate cu cereale și furage, au evacuat*

pe întreaga flotă marină a noastră, marinarii noștri de acord cu ofițerii lor au hotărît să fugă. Bineînțeles cu vasele lor.

Au profitat de faptul că cele mai puternice unități navale bolșevice erau trimise într'o misiune și sub pretextul unei manevre au ieșit la larg.

In momentul când se depărtaseră o bucată bună de țărm, marinarii noștri, la un semnal mai dinainte fixat, s'a năpustit asupra delegaților bolșevici aflați pe bord, i-au dezarmat și închis.

Ofițerii români au fost scoși din celule, încredințându-li-se cu toate onorurile posturile de comandă.

S'a virat brusc, schimbându-se direcția spre țară.

Pavilioanele roșii au fost coborîte și date focului, în timp ce tricolorul țării a fost ridicat pe toate catargele.

După o călătorie, nu lipsită de peripeții, frumoasele noastre pasagere, înarmate de rusi, au intrat pe brațul Sulina în entuziasmul indescriptibil al populației românești.

In felul acesta, marinarii comerciali dela mare, expunându-și viața, au trecut pe sub ochii puternicelor baterii bolsevice din portul Sebastopol toate vasele românești, aducându-le din nou în țară.

Dacă acest act de mare bravură nu s'ar fi produs flota noastră maritimă ar fi fost desființată, iar țara ar fi pierdut un patrimoniu de zeci de miliarde.

CUVINTE REGALE

Dar cine mai vorbește astăzi de aceste fapte eroice de domeniul legendei și epopeii. Nimeni. Din păcate, nici istoricii militari. Uitarea și ingratitudinea au acoperit cu cenușe aceste pagini de sânge și glorie ostășească.

Eroii anonimi ai acestor fapte de arme cari mai supraviețuiesc nu s'au plâns, însă, niciodată împotriva ingratitudinei prezentului. Pentrucă sunt siguri de imparțialitatea istoriei și de naționalismul tinerelor generații, crescută în văpaia virtuților străbune.

Ei colindă cu aceiași seninătate și încredere mările și oceanele purtând, pe mare calmă sau furtună năprasnică, stindardul patriei.

Nu găsesc să închei mai potrivit această scurtă prezentare a faptelor de arme ale marinei românești în cursul marelui război decât reproducând memorabilele cuvinte rostite cu prilejul zilei marinei, de fostul inspector general al marinei, actualul președinte activ al „Ligei navale române", M. S. Regele Carol II:

„...Eu țin ca marina noastră să fie o marină puternică, în care să bată un singur suflet și un singur gând, în care marinarii să fie adevărați marinari, a căror dragoste să nu fie pe uscat, ci departe, pe valurile vijelioase ale mărilor, al căror suflet să fie legat de o singură pasiune, VASUL LOR"...

ION MUCHE

La S. S. R. - o bătălie și-o tactică judaică

de RADU GYR

Se pregătea un ciclon...

Dumineca trecută s'a ținut adunarea „Societății Scriitorilor Români". Au participat scriitori de toate dimensiunile (unii al căror nume îl auzeam rostindu-se pentru prima oară) și, mai ales, de toate culorile.

Și, evident, *o parte* dintre domnii scriitori au venit dinadins ca să ridice chestiunea „libertății scrisului", și a „pornografiei în literatură", asociată cu protestul împotriva „arderii cărților" lui Sadoveanu.

Uite, mărturisim că ne așteptam... Căci am căpătat o oarecare rutină în a bănui și demasca unele intenții și unele *tactici*, toate după același șablon...

Inainte de deschiderea ședinței, totul părea de un calm desăvârșit. „O tăcere de 'nceput de veac", cum ar spune Tudor Arghezi. Calm, care ar fi vrut să fie ca acela al oceanelor (oho, comparația suferă de inflamație!) înainte de marile cicloane! Numai că *marele ciclon* intenționat — pregătit cu subtilitate câteva zile în urmă prin redacții sărindărene, iar în ziua „adunării" prevestit, discret, prin colțuri, la ureche — a fost unul debil și clorotic ca un trubadur din epoca antebelică. Un ciclon suferind, săracu', de anemie pernicioasă. Și carele n'a reușit să involbure răzmerița talazurilor dorite, ci a leșinat, după primele eforturi, pe un banc de nisip. Nu, zău, fără glumă... Trebue să recunoașteți, colega, că a fost, că *a vrut să fie*, o furtună

savant migălită în laborator, concentrată până la explozie într'o eprubetă. Dar care slobozită *pe teren*, n'a mai fost decât o scuturare de nori... o tristă furtună ratată.

Așa dar, s'a încercat o ofensivă în chestiunea libertății „pornografiei în literatură". Ofensivă eșuată, cu efecte nule, oferind, însă, multiple prilejuri de-a identifica anume procedee... Anume metode și tehnici în pregătirea „ofensivei" și în discuțiile lansate. Căci domnii scriitori veniți să protesteze împotriva încarcerării *scrisului*, au ales cu abilitate această formulă inițială — dragă nouă tuturor — voind, prin ea, să capteze, dintru început, totala simpatie și încredere a celor prezenți la ședință.

Și, odată recoltând această simpatie, să poată ușor luneca dela discuția „libertății scrisului", la solidarizarea scriitorilor cu scatologii Geo Bogza și H. Bonciu și la *vestejirea* arestării lor!

Se sconta, bineînțeles, pe-o inchipuită ingenuitate a celorlalți colegi de scris, cari, nebănuind abila cursă și febricitând de entusiasmul protestului contra „cenzurii", să se vadă simbolic jigniți, și chiar martirizați, prin trimeterea la parchet a bonciului și-a complicelui său intru sexuologie... S'a scontat, însă, greșit,.. Căci pentru foarte mulți din scriitorii aflați la „adunare" — și încă dintre cei *adevărați* — tactica era facilă și camuflajul ușor de denunțat.

Unde începe tactica sărindăreană...

Ei, bine, vreți să știți cine *a fost primul care a deschis discuția asupra „libertății scrisului", ridicând, cu vehemență cazul celor „doi colegi" arestați? Vreți să știți* cine *a fost* ales *să iasă* primul *din tranșee? D.* Liviu Rebreanu.

Și știți cum și-a făcut înaintarea, din fundul sălii unde se găsea, spre biroul comitetului, pentru a lua cuvântul?

Impins dela spate de un grup de ovreiași și de salariați ai Sărindarului...

De baltazarii, sebastienii și folletoniștii „adevărului", cari pășeau ascunși în spatele său, ca milițienii roșii în dosul tancurilor „guvernamentale", din reportajul camaradului meu Nicolae Totu.

Penibilă impresie! Liviu Rebreanu, marele Liviu Rebreanu, lângă ale cărui cărți ne-am cutremurat de-o sfântă emoție, ieșea acuma la atac, camuflând sub numele lui cât un parâng spiritual, plevușca ovreiașilor și-a sărindăriților!... Venea cu fruntea lui albă, de creștet carpatin înzăpezit, cu prestigiul lui de cneaz al epicei românești, să apere nuditatea sexualității pervertite a bonciului și-a obsedatului de mamele Geo Bogza, — și să reclame solidarizarea întregei societăți cu cei doi fauni degenerați!... Și'n urma ctitorului de roman, Rebreanu, ascunși de umerii lui vânjoși, călcau prudenți, dar frecându-și mâinile, sebastienii, benadorii, baltazarii...

Știu, o să ni se replice: d. Rebreanu apăra un principiu, *un* drept *câștigat al unei elite spirituale — scriitorii — o redută cucerită prin jertfele unui Baudelaire sau Flaubert... Libertatea literaturii...*

Și noi cerem, răspicat, să fie lăsat în pace scriitorul. Să i se asigure libertatea deplină a condeiului său cădelnițat de luceferi. Dar este vorba DE SCRIITORUL ADEVARAT. Numai de acesta.

Da! Să apărăm literatura! Dar s'o apărăm, în primul rând, de imunzii cari o pătează și o compromit. S'o apărăm de hengherii gen Cocea și Bonciu, în continuă goană de-a prinde în șoiburile lor imaginile obscene de lupanar...

Cum? Cine cutează să afirme, (într'o discuție de liberă estetică, Domnule Rebreanu), că Geo Bogza și scatologul celălalt sunt scriitori?

Acești sexuologi de-o platitudine și-o nuditate exasperantă, prin penița cărora nu curge nici un strop de azur

Nu, nu *sunt scriitori. N'au nici o vecinătate cu arta.*

După cum nu mai e *scriitor Damian Stănoiu, care* fusese, *cândva... Inainte de „Camere mobilate"...*

Dar d. Liviu Rebreanu nu înțelegea că, abordând chestiunea libertății scrisului, *la adăpostul căreia încerca să apere pe „cei doi arestați" — cărora noi le refuzăm titlul de „colegi" — flutura un stindard cât o bucată mare de cer — libertatea literaturii — peste un smâc cu moluște băloase. Și că, mai ales, fă-*

cea jocul — poate fără să-l știe, deși d-sa s'a complăcut totdeauna în tovărășia ovreiașilor, cocoloșindu-i chiar prin paginile revistei sale mai vechi „România literară" — jocul „stângei" literare compusă, în majoritate, din lirici *și* epici *iudei. Din acei* scriitori *iudei ispitiți continuu de lubricitate și priapism în scris, și cari, prin invitația la parchet a fratelui lor de circumciziune, simțeau zăngănind de-asupra frunții o permanentă sabie a lui Damocles....*

Și d. Liviu Rebreanu — pe ale cărui opere aducem crinii admirației noastre — venea la atac, așa cum am spus, ca un tanc scos și manevrat de mițiile ovreiești și ovreizate, ascunse în spatele lui... Și nu vedea, ori nu voia să vadă că 'n petecul de mocirlă, pe care se străduia să-l ocrotească, se bălăceau două biete moluște și nu doi heruvimi...

Ne părea rău de d. Rebreanu...

Intervin alte manechine

Tentativa de atac a d-lui Rebreanu (între noi fie vorba, destul de lipsită de nerv) trebuia, desigur, să fie susținută din flancuri. Ofensiva se pregătise doar și se studiase în amănunt. Credeți, însă, că atacului d-lui Rebreanu i s'a alăturat PE FAȚA, vreunul din domnii scriitori judei, aflați în sală? Nu, niciunul. Aceștia se mulțumeau să stea în spatele său, să-l aplaude, să-l aprobe, admirativ, din cap, sau — cel mult — să încerce să vocifereze colectiv, atunci când tranța intelectuală se întețea... Dar niciunul n'a luat cuvântul. Nici sebastienii, nici baltazarii... ci COZILE DE TOPOR. Incă doi scriitori români, foiletoniști ai Sărindarului ori salariați ai lui Streitmann...

Aceiași tehnică, după cum se vede: planul ofensivei migălos studiat sub directivele judaice, iar execuția trecută, firește, românilor rotund plătiți și convertiți întru Israel.

S'a ridicat, așa dar, în continuarea discuției, un tânăr critic — cărturar serios, om plin de gust literar, receptiv la fenomenul estetic, dar jidovit până 'n vârful urechilor... Și care, de data asta n'a fost

câtuși de puțin inspirat. Se părea că pierduse orice contact cu fenomenul estetic; că un burete misterios îi ștersese orice putință de control al gratuităților lansate; că orice simț literar îi era anulat...

Numai așa se poate explica superbul brelan de gafe pe care l-a arborat în replicele sale. Ce-a susținut, printre altele, domnul critic din subsolul „Adevărului"?

Iată-l afirmând :

1) că nu se poate ști unde sfârșește pornografia și unde începe arta, diferențierea fiind extrem de anevoioasă, aproape imposibilă (!);

2) că există și un Verlaine pornograf, ca Bonciu sau ca Geo Bogza, și totuși este MARELE Verlaine;

3) că sexuologia se află, copios, ca și 'n operele altor scriitori, de pildă în romanul „Domnișoara Christina" al lui Mircea Eliade...

Păi, bine, scumpă ingenuitate cu cioc... Se poate să fii atât de candid în afirmațiile d-tale; hai să le zicem critice?

Nu se poate delimita — spui d-ta — arta de pornografie? Hotarul să fie oare atât de invizibil? Nici măcar un fir de păianjen să nu le despartă?... Să ni se ierte temeritatea, dar noi credem că 'n violenta șar-

jă pe care ai întreprins-o — comandată și pregătită special — în pulberea și fumul de grenade pe care le aruncai, ai uitat că în artă, în arta adevărată există o baghetă magică. Un descântec ciudat, pe care nu știe a-l șopti, în taină, decât artistul și care preface în brățări și grea argintărie maidanul de gunoaie. O forță stranie și ruptă, poate, dintr'o cometă umblătoare pe sub rai, pitită sub coasta și 'n rândeaua dulgherului de cuvânt, o forță ca aceia a îmblânzitorului de șerpi, magie lunată care din otravă crește un trandafir?... Care „din mucegaie, bube și noroi" știe să iște „frumusești și prețuri noi", cum spune Arghezi, iconostasul d-tale artistic?... Și poate îți amintești că, în limbajul cărturăresc și critic, această magie se cheamă transfigurare estetică? Ei bine, transfigurarea estetică delimitează arta de realitatea transcrisă direct, în stare brută, râncedă, amorfă... Erotismul, chiar cel mai brutal, poate trece sub cearcănul artei, dacă penița artistului știe să-l redea contemplabil esteticește.

Se poate ușor vedea *unde* începe *arta*. In nici un caz, *nu* în sexuologia primară a lui Bogza și-a lui Bonciu. Și „Poemul invectivă" și „Bagaj",— cum și „Nea Nae" al lui Cocea, — sunt simple clișee de pervertiri sexuale, cu care editorii au speculat febra erotismului adolescent sau lubricitatea amatorilor de pornografie.

Dar argumentul cu „Verlaine", — le-a întrecut pe toate... Eminența cenușie a afirmat că: „sunt doi Verlaine-i... dintre care unul, obscenul și pornograful, e purtat cu grije, sub manta..." Perfect. Îi știm pe amândoi. (Bineînțeles, minus marele public cititor care-l cunoaște numai pe acela din „Mon rêve familier"...). Există, așa e, și un Verlaine în croquiuri și versuri obscene... Care circulă, discret, prin anumite buzunare...

Care, însă, dintre cei doi e *marele* Verlaine? Care e cel valabil estetic este? Pornograful ori suavul și melodicul poet? Ce antologie, ce critic serios, ce om de autentic gust literar, promovează *pornografia* lui Verlaine, lăsând pe al doilea plan, în umbră, „le sanglot long des violons"...?

Dar iată că pe aceiași poziție a apărării sexuologiei brute, țâșnit tot ca protestatar împotriva „abuzivei" arestări a pornografilor, mecanismul judaic a scos din cutie, evident, un al treilea scriitor român. Un băiat teleormănean, cu oarecare scântee de talent, altădată, — astăzi înăbușită sub virtuozitatea unei ziaristici de șantaj și calomnie. Un băiat cancerat de invidie, fofilat prin câțiva ani de liceu, permanentizat în solda presei judaice...

Știți ce voia băiatul ăsta, de manevră?

Intr'un limbaj de-o agresivitate care intimida pe naivi, umplea de entuziasm și tăvălea în delir pe ovreiașii ce-l secundau *dela spate*, iar pe noi ne făcea să ne prăpădim de râs, cerea, nici mai mult nici mai puțin, arestarea... „folklorului rumânesc" și a... „Bibliei"!... Cică, pentru că și acestea ar conține „pornografii"... A, să nu uităm! Mai voia el și încarcerarea lui... Petroniu, pentru „Satiriconul" său tradus în românește de profesorul I. M. Marinescu, și a lui... Eminescu. De ce? Auziți logică sărindăreană: dacă marii, fenomenalii, giganții *artiști* Geo Bogza și H. Bonciu au fost târâți pe la parchet iar unul din ei a umezit și la închisoare câteva zile, —atunci trebue arestată toată literatura străbătută de vine erotice. Și folklorul, și Biblia și Petroniu și Virgiliu și Catul și Eminescu și Liviu Rebreanu și Cezar Petrescu și președintele societății, d. N. Condeescu!... Toți și toate operele, fiindcă de... dacă s'a mers cu îndrăzneala până la arestarea geniallilor și pudicilor *bonci*, trebue arestați, în massă, scriitorii cari au filtrat eroticul în literatura lor!...

Cum am putea, oare, să mai comentăm năzdrăvăniile nătăfletului teleormănean?

Cel mult am putea să-i spunem: — Stai jos și să vii cu părinții!

UNDE, INAINTE DE-A INCHEIA, E VORBA DESPRE DESTINUL TRAGIC AL SADOVEANULUI

Dar, după cum spuneam la început, furtuna pregătită pentru deslănțuire, s'a împleticit în argumentele și discuțiile mitralierilor selecționați de Israel, și-a naufragiat, ratată, în mijlocul „adunării generale"... Și-acum, câteva concluzii:

1) Geo Bogza și Pipergal-Bonciu au rămas tot simplii pornografi, fără nici un punct comun cu literatura, și oricând disponibili pentru carceră...

2) „Societatea Scriitorilor" n'a protestat — și nu va putea să protesteze — împotriva arestării scatologilor cari nu sunt scriitori.

3) Cei porniți într'un subit avânt de solidarizare cu „colegii" arestați, să nu uite că, numai câțiva ani în urmă, au fost arestați și mult timp deținuți scriitori autentici, *cu prestigiu și medalie în artă, și că nimeni dintre onorații combatanți de astăzi, n'a mai protestat atunci, iar Societatea n'a crâcnit nici pâs...*

4) Nu există scriitor care să nu se înregimenteze în lupta pentru „libertatea literaturii". Dar este vorba de literatura adevărată.

5) O serie de scriitori autentici au fost jigniți de ofensiva „stângei" iudaizate prin alăturarea operelor lor, cu altitudini alpine, de fotografiile obscene ale boncilor.

6) Chestiunea arderii cărților lui Sadoveanu — ridicată de d. L. Rebreanu — s'a sfărâmat și ea de umerii de piatră ai cuvintelor poetului George Gregorian:

— „Le arde Țara și împotriva Țării nu ai ce face!"

Fiindcă, vedeți, d. Rebreanu uitase „pesemne, că împotriva destinului istoric al unui neam nu te poți răsvrăti, oricine ai fi tu... O mare, o uriașe LEGE ETNICA nu-ți permite să scuipi fruntea țării tale.

Căci, atunci, neamul întreg se ridică și te sdrobește sub călcâe... Se înșeală cei cari cred că eternitatea unei opere de artă o hotărăște numai critica. Nu, — o asigură consimțământul unanim al Nației, întemeiat pe simțul ei estetic. Pe marii scriitori îi promovează, în primul rând, recunoașterea lor estetică de către spiritualitatea etnică. *Acceptarea Neamului de-a fi reprezentat în artă prin opera cutărui scriitor, pe care-l admite integral și-l trece veacului și posterității...*

Arătați-mi, oriunde, un artist sau scriitor care să-și fi trădat NEAMUL și să fi rămas, totuș, să înfrunte eternitatea ca exponent estetic al SĂU? Cazurile lui Slavici și Stere sunt elocvente. Neamul îi respinge, neamul nu-i mai vrea, — cu toate încercările disperate ale criticei, pentru reabilitare...

Și așa, după cum spunea George Gregorian:

— „Impotriva Țării nu ai ce face" Mihail Sadoveanu, cu toată via durere a noastră, a celor cari i-am iubit scrisul, și cu tot protestul „criticii", care încearcă să-i redea soclul pierdut — rămâne ars și condamnat, sub zodia vânătă a tragicului său Destin...

Marinarii în luptele de infanterie

Dar marinarii, ori de câte ori a fost nevoe, au luptat pe jos ca infanteriști, cu același curaj, pricepere și bravură ca și infanteriștii, dovedindu-se că cunosc toate tainele armei de uscat.

Puțini memorialiști de război știu că marinarii, după un lung marș forțat, au luat parte la luptele de la *Olt* în jurul generalului erou *Dragalina*, au luptat și mărșăluit dela *Vedea* și până la *Neajlov;* iar batalionul marinei a luptat la *Siret*, punând stăpânire pe brațul Sf. Gheorghe.

Marinarii infanteriști au luptat uneori mai bine decât frații lor de uscat dovedind prețioase calități de ostași. Explicațiunea acestui fapt se datorește pregătirii lor profesionale, calmului și inițiativei de care au dat dovadă în cele mai grele momente.

Calități pe care le au, la superlativ, numai acei oameni cari înfruntă la tot pasul pericolul morții. Viața marinarului este o permanentă luptă cu elementele naturii deslănțuite între mare și cer.

Dar gloria pe care și-a câștigat-o marina în marele război se resfrânge și asupra corpului ofițeresc, care s'a dovedit la înălțimea grelelor lui îndatoriri.

Ofițerii au luptat cot la cot cu soldații marinari pe bordul monitoarelor de Dunăre, ca infanteriști la Olt, Neajlov, ca artileriști și la aviație, dovedindu-se ușor adaptabili la noulle condiții de luptă.

Așa se face că marinarii și-au găsit sfârșitul nu numai în fundul

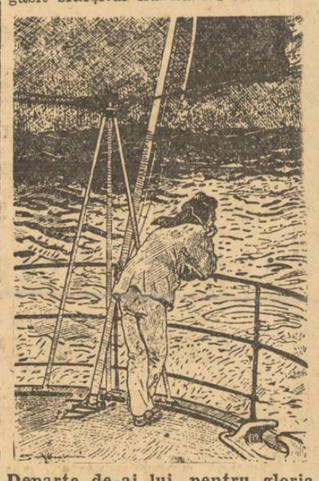

Departe de-ai lui, pentru gloria țării...

apelor — așa cum scrie legea marinarilor — dar au închis ochii, șoptind un nume iubit de mamă, soție sau amantă, spintecați în lupte înverșunate de infanterie, sfârtecați de schije sau obuze la gura tunului, arși de gaze și explozii îngrozitoare, prăbușiți în flacări în carlinga avionului atins.

Recunoștința noastră supremă se îndreaptă, de aceia, către toți marinarii, ofițeri sau soldați, cari și-au găsit sfârșitul eroic în apele tulburi ale Dunării, în luptele desperate la baionetă, în bateriile de artilerie sau în escadrilele de aviație. Mormântul unora nu este fundul liniștit, calm și bogat în palate de mărgean al apelor locuite de sirene și nimfe strălucitoare de frumusețe și iubire.

Este, însă, pământul scump unde s'a născut și înmormântat părinții și strămoșii lor și pentru care ei și-au sacrificat unicul bun al pământului acesta frământat: viața lor.

LA SEBASTOPOL PRINTRE BOLȘEVICI

Flota de mare n'a fost mai puțin eroică ca aceia de Dunăre.

In momentul retragerii trupelor române din Dobrogea, împreună cu unitățile navale rusești, a părăsit portul Constanța, stabilindu-și baza de operațiuni la Sebastopol.

Aci, a fost înarmată, vasele noastre fiind transformate în crucișătoare auxiliare, menținându-se personalul naval român.

Când bolșevismul s'a manifestat la Sebastopol, marinarii români, de

SPORT

Turneul Pascal depe arena Venus

First Vienna - Ripensia şi Venus - First Vienna sunt două matchuri „mari"

Arena din Splaiul Independenţii găzduieşte cu ocazia Sfintelor Sărbători un mare turneu de football.

First Vienna, echipa austriacă de mare prestigiu european, va juca în zilele de 4 şi 5 Maiu împotriva a două dintre cele mai puternice formaţii din ţară.

E vorba de actualii şi viitorii campioni.

Adică, de Ripensia şi Venus.

TITLURILE OASPEŢILOR...

Nu vom face aici un „palmares" al echipei First Vienna. Ar fi poate prea lung şi obositor. Ne mulţumim doar să consemnăm câteva titluri extrem de reprezentative şi va fi suficient pentru a ne da seama că echipa care ne vizitează este una din gloriile footballului austriac şi în acelaş timp una din cele mai reputate formaţii continentale. Şi anume:

FIRST VIENNA este finalista Cupei Austriei şi probabila câştigătoare a ei. Ultima echipă pe care a eliminat-o F. Vienna din competiţie este faimoasa formaţie a F. C. Austriei.

In Cupa Europei Centrale First Vienna este singura echipă care n'a lipsit nici odată din această mare competiţie, dela începutul ei până azi.

Aceste două titluri ne scutesc de orice alte comentarii.

Dacă First Vienna îşi va confirma — şi nu vedem dece nu — valoarea şi în Bucureşti, putem afirma cu certitudine că turneul pascal de pe arena Venus se va bucura de un desăvârşit succes moral şi — probabil — material.

O ECHIPA „SCUMPA"..

Este, credem, interesant să arătăm cât s'a plătit pentru aducerea excelentei grupări vieneze în Bucureşti.

S'a trecut cu 100.000 lei peste sfertul de milion — şi banii au fost depuşi încă de Luni 26 Aprilie la Legaţia austriacă din Bucureşti.

Să recunoaştem că 350.000 lei nu e o sumă prea modestă.

Ceeace-i principal este ca vienezii să corespundă... acestei frumoase sume care presupune şi o valoare sportivă cel puţin corespunzătoare...

4 MAI: RIPENSIA—FIRST VIENNA

In primul match vienezii vor primi replica „Ripensiei" — campioana actuală a României. Pentru acest match, timişorenii au făcut cele mai serioase preparative.

Fapt care ne face să prevedem că sarcina vienezilor nu va fi de loc uşoară.

Formaţia pe care o va alinia echipa lui Ciolac, susceptibilă de uşoare modificări, este următoarea:

Pavlovici, Burger, Agner, Deheleanu, Cotormani, Chiroiu, Bindea, Beke, Ciolac, Schwartz, Dobay.

Oaspeţii vor juca în formaţia:

Havlicek, Rainer, Schmaus, Kaler, Hoffmann, Mach, Molzer, Geschweidl, Fischer, Barilly, Erdl.

PREPARATIVELE VENUS-ULUI...

Nici „negrii" nu stau cu mâinile în sân. Campionii se pregătesc asiduu în vederea matchului, şi în urma ultimului antrenament, s'a fixat următoarea echipă, care este probabil să nu mai sufere până la urmă nicio modificare serioasă.

Burdan, — Sfera, Albu — Bărbulescu, Feraru, Colea (Gorgorin) — *Gruin, Dan, Humi, Petea, Niculescu.*

Aşa dar, la

5 Mai: Venus întâlneşte First Vienna în cadrul turneului pascal. Este un match foarte echilibrat şi părerea noastră este că numai făcând jocul lor cel mai bun „negrii" vor reuşi să smulgă o preţioasă şi răsunătoare victorie.

O victorie care să dovedească odată mai mult, Europei că românii ştiu să joace football şi că faptul de a fi fost până acum ţinuţi „la index" a constituit o mare injustiţie sportivă.

Venus poate să învingă pe First Vienna.

Venus TREBUE SA INVINGA pe First Vienna !..

I-o cerem noi, pentru prestigiul footballului românesc.

Rugby

PROGRAMUL PRIMEI ZILE DE PAŞTI

In prima zi de Paşte au loc matchuri de rugby numai în cadrul categoriei „onoare" deoarece la categoriile „promoţie" şi „II" jocurile au fost amânate pentru ziua de 16 Mai.

Programul la cat. „onoare":

St. Român — Sp. Studenţesc *teren I ora 16,45.*

T. C. R. — R. C. „13" *teren III ora 16,45.*

P. T. T. — C. F. R. *teren IV ora 16,45.*

Divizia Naţională A.

Program Pascal

Sâmbătă 1 Mai

F. C. Rapid—Un. Tricolor, arbitru d. Petru Vasile (Constanţa).

Duminică 2 Mai

Venus—C. A. O. la Bucureşti, arb. d. Jean Petrescu (Buc.).

Gloria—Chinezul la Arad, arb. d. Jean Petrescu (Buc.).

„U"—Juventus la Cluj, arb. d. Măcian (Arad).

Crişana—Ameţa la Oradia, arb. Mureşan (Cluj).

Ripensia—Victoria la Timişoara, arb. d. Kroner (Bucureşti).

Cine ar putea să strecoare aerul

ce-l respiră? Din cauza asta nu putem opri ca bacilii şi microbi să pătrundă în cantităţi de miliarde în organismul nostru.

Totuşi se poate paraliza orice atac al microbilor dacă luăm zilnic pastile

FOGYL

Pastilele Fogyl zădărnicesc orice infecţiune a organelor de respiraţie.

LA FARMACII ŞI DROGUERII

Mişcarea LITERARA şi artistică

SALONUL OFICIAL

EXPOZIŢIA DE PICTURA ŞI SCULPTURA DELA ŞOSEA

Şi anul acesta s'a deschis în pavilionul dela Şosea, Salonul nostru oficial de pictură şi sculptură. Prin analogie cu Saloanele dela Paris, această noţiune academică „Salon oficial" ar trebui să dea un prestigiu deosebit artei ce se manifestă acolo. Din nefericire, curentul aşa zis modernist contribue în cea mai mare măsură la scăderea reputaţiunei şi valoarei reale a artei ce se exhibează.

De data aceasta Salonul oficial e mult inferior celor din anii precedenţi. Nici atunci valoarea estetică nu era la înălţime şi ne amintim doar cum marele nostru cărturar şi mecenate d. profesor Iorga, în calitate de prim-ministru al Ţării, impresionat de decadenţa artistică în care ne aflam, l-a închis pur şi simplu dela inaugurare. Faptul mult comentat şi lecţia drastică pare-se că nu a servit la nimic. Rătăciţii şi-au urmat calea aberaţiunilor picturale mai departe cu o frenetică îndârjire.

Evident munca tineretului pe terenul plasticei trebue încurajată, trebue promovată, dar încurajare înţelegem pe linia eticului în artă, pe linia frumosului, a veritabilului neoclasicism. Insă încurajare în divagaţiunile dezagregante, în răzvrătirea născocită de impotenţii artei, cei cari pentru a-şi masca nedotarea şi incapacitatea se numesc modernişti, avantgardişti, aceasta nu o înţelegem şi cu atât mai surprinşi suntem, cu cât sub oblăduirea oficialităţei, curentele bolnăvicioase sunt încurajate şi ridicate la rangul de dogmă. Dacă Cézanne în Franţa a devăat intenţionat dela ortodoxismul artei marcând un nou curent, care s'a speculat şi deformat ajungând la o degenerare îngrijorătoare, nu însemnează că şi oficialitatea trebue să se ralieze la acest bolşevism artistic. Ca şi în muzică şi în special în literatură, speculanţii impresionismului şi ai aşa zisului modernism nu sunt decât semiţii.

Deaceea cu atât mai regretabil că acest curent în mod inconştient bântue şi la noi.

Revenind la Salonul nostru oficial din anul acesta, nu discutăm cele câteva lucrări meritorii, ci comentăm din multitudinea majoritară a pânzelor cu aberaţii picturale pe cele cari ne-au frapat în deosebi. Unii snobi ai criticei — dealtfel foarte puţini — au găsit cuvinte elogioase tocmai pentru aceste îndrăsneli coloristice. Oamenii de bun simţ şi adevăraţi cunoscători, nu pot să fie decât surprinşi şi indignaţi în faţa lucrărei de pildă a d-lui Sevastian dela Nr. 187 intitulată „Nud". Ceva mai desgustător şi o ironie mai sadică la adresa trupului femeesc nici nu se poate imagina. Şi cu toate acestea, ca o sfidare a elementarelor legi ale desemnului, ale proporţiei, perspectivei şi culoarei, pânza tronează la loc de cinste. Şi ceva mai mult, figurează reprodus, acest faimos nud, record al hidoşeniei, în catalogul expoziţiei.

Aprecieze oricine de avem sau nu dreptate. Cu toate acestea d. Dumitru Sevastian n'ar fi lipsit de talent, deoarece l-am văzut în lucrări anterioare în nota corectă. Aceleaşi aprecieri şi aceleaşi frapante impresii desavantajoase asupra nudului d-lui Ciucurencu, pe care iarăşi cei chemaţi să omologheze, l-au pus în fruntea lucrărilor, ba chiar l-au şi reprodus. Oare nu înseamnă aceasta decadenţă? La fel d-na Popea expune nici mai mult nici mai puţin decât cinci tablouri incoherente ca factură, colorit şi subiect. Şi totuşi figurează ca vedetă picturicească...

PORTRET DE N. TONITZA

Dar câţi încă n'am mai putea cita din cei angrenaţi pe aceeaşi treaptă de vizionarism bolnăvicios! De! noi îl găsim vinovat şi pe bătrânul Domn Pallady, pretinsul Matisse dela noi, care în loc să picteze după cum îi e talentul necontestat, schiţează înadins figuri strâmbe, mâini incovoiate şi trupuri rahitice. Noi credem că veteranilor penelului românesc le-ar incumba datoria regenerărei şi primenirei atmosferei morbide instaurate în plastica noastră de după război. De ce nu iau exemplu tinerii cari clamează în numele artei, dar totuşi o profanează astfel, dela un Verona, un Ştefan Popescu, Stoenescu, etc. Sau dacă vor cu orice preţ evadări din câmpul îngrădirilor picturale dar totuşi menţinute în limitele artei, să-l copieze pe Tonitza, care se degajează conştient din legi, dar conservă o poezie particulară în factură.

Trecând la sculptură şi aceasta are aberaţiile ei moderniste, mai puţin e drept dar totuşi le întâlnim la Salonul oficial.

Este suficient credem să citâm cutezanţa gipsului expus chiar la intrare, intitulat pare-se Adam şi Eva, unde vulgaritatea nudităţei şi în special a gestului scandalizează pur şi simplu. Ar putea să ne spună autorul ce face bărbatul cu mâna dreaptă femeei? Apoi să ne dea voe d-nii modernişti ai sculpturei să preferăm frunza de viţă a clasicismului, şi să avem dreptul a ne extazia la corectitudinea liniilor şi a gesturilor create de un Praxitele sau Donatello, ori mai apoi de un Rodin sau Bourdelle.

Nu, nu, „Salonul oficial" este mult sub nivelul cultural şi artistic, cât despre cel etic, nici nu mai încape discuţiune. Aceasta e hotărît.

Al. Bertea

„Spre împărăţia lui Iisus"

Acesta este titlul cărţii de rugăciuni, pe care poetul cunoscut, preţuit şi iubit — VASILE MILITARU ne-a dăruit-o în vremea postului cel mare. O carte mai mult sau mai puţin, în noianul de tipărituri ce ies de sub teasc, nu înseamnă mare lucru. Lumea citeşte. Adesea înghite. Cartea de rugăciuni a d-lui Vasile Militaru nu-i nici carte de citit, nici carte de svârlit. Este un dar făcut tineretului cu sufletul curat.

Oamenii mari, se roagă de nevoie, de apăsare a poverilor vieţii, din frumoasa deprindere, dar foarte rar din bucuria de a lăuda pe Dumnezeu. Nu tot aşa copiii! Ei se roagă din iubire pentru Dumnezeu. Inima lor curată, le limpezeşte vederea şi ei văd pe Dumnezeu. Fericirea a şasea— „Fericiţi cei curaţi cu inima, că aceia vor vedea pe Dumnezeu" — a înţeles-o poporul nostru în chip minunat. Intr'adevăr, părinţii când privesc în leagăn pe prunci şi-i văd surâzând în somn, spun că-i mângâe Maica Domnului, sau văd pe „Domnul-Hristos". Poporu nostru n'a înţeles că în lume poate fi cineva să vadă inimă mai curată decât copilul şi, dacă poate cineva să vadă pe Dumnezeu, apoi aceştia sunt copiii, mai cu seamă pruncii de sân. Nu cred să fie pe lume ceva mai frumos decât zâmbetul ce înfloreşte în somn pe chipul unui copil.

Mai târziu copiii pierd curăţenia prunciei; dar redobândesc, în clipele când îngenunche şi se roagă, o putere care apropie cerul de pământ. Cam cu acelaş înţeles dăinuieşte, în unele părţi ale ţării, obiceiul ca, la unele sărbători, să se cheme copiii de pe drum, să li se spele picioarele şi să li se împartă bunătăţi.

Rugăciunile prelungesc copilăria, păstrează copilăria, recheamă — pentru cei ce au pierdut-o — copilăria. Iată la ce trebuinţe răspund toate cărţile de rugăciuni.

Rugăciunile din această carte, — grădiniţă a lui Dumnezeu, prin care autorul vrea să plimbe inimile fragede ale copiilor, — nu sunt surogate, nici poezii fabricate, ci sunt lamura unei inimi care s'a dogorit la căldura psalmilor pe care i-a tradus în versuri: *Aceste rugăciuni coboară pe inimi roua bunătăţii, a iubirii, a milei. Copilul se roagă şi doreşte:*

„Flămândului s'astâmpăr chinul,
Cu ei răcându-mi pâinea 'n două,
Să fiu curat precum e crinul
Scăldat în boabele de rouă!...
Fă să 'nfloresc în fapte bune,
Aşa cum înfloreşte mărul,
Şi-ajută-mi, Doamne, să pot spune,
In viaţă numai adevărul!...
(din „Rugăciunea copilului bun")

Copilul nu-i scutit în viaţă de dureri cari adesea strivesc inima lui fragedă. Sunt în cartea d-lui Militaru rugăciuni potrivite pentru astfel de prilejuri:

Dumnezeule din slavă
Maica mea este bolnavă,
Iar eu nu pot să-i ajut,
Că sunt mic, nepriceput.
Şi nu pot să-i fac alt bine,
Decât să Te rog pe Tine
S'alini chinul maicii mele
Şi suspinurile-i grele...

Cele douăzeci şi două de rugăciuni, şi psalmul care le urmează, sunt douăzeci şi doi de porumbei albi ce pot sbura din inimile copiilor cari se roagă, *la tot atâtea împrejurări ale vieţii.*

Cartea este tipărită frumos şi cu chipuri făcute de pictorul Stoica, anume pentru fiecare rugăciune. Fiecare „poză" este o tălmăcire văzută a cuprinsului rugăciunii. Nu găsesc cuvinte îndestulătoare, cu care să recomand fraţilor preoţi cari predau învăţământul religios în şcoalele primare, această carte, fie pentru a sfătui pe părinţi ca s'o facă daruri copiilor pe cari îi iubesc, înaintea oricăror alte cărţi. — Cartea se poate comanda la Asoc. „Patriarhul Miron" str. Sfţ. Apostoli 40 şi costă 20 lei.

Preot GH. COMANA

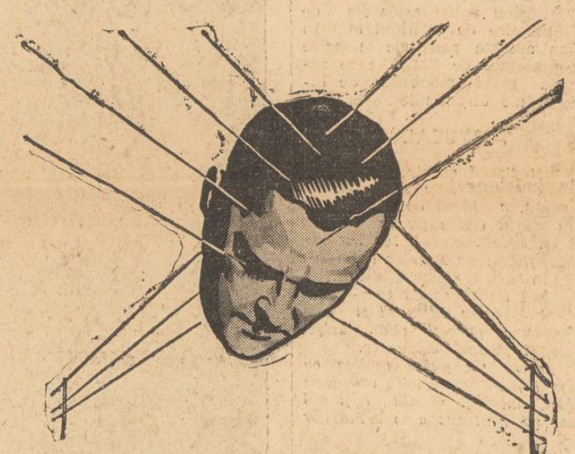

Nervii sunt sârmele de telegraf ale organismului omenesc...

Ei conduc impresiile senzoriale în centrele conştiinţei şi dispoziţiile creerului la diferitele organe. Orice mare faptă spirituală este, în primul rând, o muncă a nervilor. Cum nu funcţionează nervii normal se prăbuşeşte întreaga maşină umană. Nu se pot descrie consecinţele acestei sdruncinări. Totul devine tumult, confuziune, rătăcire. Oamenii care trebue să rămână în câmpul plin al luptei vieţii trebue să-şi menţină cu orice preţ tăria nervilor. Cum? Prin

QUADRONAL

Luaţi de trei ori pe zi Quadronal şi nervii îşi menţin rolul impecabil de sârmele de telegraf. Quadronal este medicamentul ideal pentru orice fel de dureri reumatice şi nevralgice, pentru gripe, ischias şi dureri menstruale.

LA FARMACII ŞI DROGUERII

DE LA O ZI LA ALTA

TEATRU

OPERA ROMANA: *(Duminică, 2 Mai):* Bărbierul din Sevilla; *(Luni 3 Mai):* Rigoletto şi Carmen; *(Marţi, 4 Mai):* Noaptea de Sf. Gheorghe, Faust.

TEATRUL VESEL: (Duminică, 2 Mai) ora 3: Crai de tobă; ora 6: Călugărul din vechiul schit; ora 9: Crai de tobă. *(Luni, 3 Mai),* ora 10 jum. a. m.: Călugărul din vechiul schit; ora 3: Crai de tobă; ora 6: Scurt circuit; ora 9: Crai de tobă. *(Marţi, 4 Mai),* ora 3: Crai de tobă; ora 6: Scurt circuit; ora 9: Crai de tobă.

TEATRUL COMOEDIA: *(Duminică, 2 Mai): ora 3:* Floare de lămâiţă; ora 6: Ora „H"; ora 9: Floare de lămâiţă. *(Luni, 3 Mai),* ora 10 jum. a. m.: Absenţe nemotivate; ora 3: Floare de lămâiţă; ora 6: Ora „H"; ora 9: Floare de lămâiţă *(Marţi, 4 Mai),*: ora 3: Floare de lămâiţă; ora 6: Ora „H"; ora 9: Floare de lămâiţă.

ALHAMBRA: Super Alhambra 1937.

REGINA MARIA: Fiul meu d. ministru, Lupul şi sania (Duminică, 2 Mai); Cloşca, De ziua nevestimii (Luni, 3 Mai); Lupul şi sania, Fiu-meu d. ministru (Marţi 4 Mai).

LIGA CULTURALA: *(Duminică, 2* Mai): Fiul cel pierdut; *(Luni, 3 Mai):* matineu şi seara: Fiul cel pierdut; *(Marţi, 4 Mai):* Cadavrul viu; Fiul cel pierdut.

MAJESTIC: Amor sovietic.

TEATRUL NAŢIONAL: *(Duminică, 2 Mai):* Omul şi masca; Stele călătoare; *(Luni, 3 Mai):* Vreau să trăesc; Oameni pe un sloi de ghiaţă; *(Marţi, 4 Mai):* Serenada din trecut; Generaţia de sacrificiu.

CINEMA

A.R.O.: Vladia Korsakov şi completare.

A.R.P.A.: In umbra morţii (Virginia) cu Gary Cooper şi completare.

CAPITOL: Stan şi Bran şi testamentul, jurnal şi completare.

ROXY: Stan şi Bran şi testamentul, jurnal şi completare.

CITY: Port Arthur şi Regina junglei.

DARLY: Duşmănia şi Cavalerii nopţii.

FEMINA: Mesagiul secret nr. 24, jurnal şi completare.

FORUM: Dama cu camelii şi Ora fatală.

MILANO: Swing şi Craiul pădurilor.

TRIANON: Un sărut la licitaţie şi pe scenă trei Fratellini în carne şi oase.

VOX: Strigătul cazacilor.

MARCONI: Curierul de Sud, Sânge de cazac şi trupă de artişti.

RADIO

JOI, 29 APRILIE 1937

13.00. Concert de prânz. Muzică Wagner (discuri).

14.10. Radio-jurnal: Ora. Mersul vremii. Ştiri interne şi externe. Sport.

16.45. Ora copiilor: Patimile Domnului Isus Christos, scenariu radiofonic de N. Papatanasiu.

19.00. Serviciul religios (cele 12 evanghelii) transmisie dela Sf. Patriarhie.

22.30. Radio jurnal. Sport.

VINERI, 30 APRILIE 1937

13.00. Concert de prânz. Muzică clasică (discuri).

14.10. Radio jurnal: Ora. Mersul vremii. Ştiri interne şi externe. Sport.

18.00. Concert de muzică religioasă gregoriană al Asociaţiei pentru cultivarea şi răspândirea muzicii religioase, cond. de Paul Constantinescu: Cuvânt introductiv de pr. I. D. Petrescu.

18.40. Muzică religioasă. Alexandru Lupescu (canto).

19.00. Sfânta slujbă a prohodului, transmisă de Sf. Patriarhie.

21.30. Radio jurnal. Sport.

SAMBATA, 1 MAI 1937

13.00. Concert de prânz. Muzică serioasă (discuri).

14.10. Radio jurnal: Ora. Mersul vremii. Ştiri interne şi externe. Sport.

19.00. Ora. Mersul vremii.

19.02. „Messia", oratoriu de Händel (discuri).

21.25. Sfântul evanghelist Ioan, de prof. Ion Savin.

21.45—22.30. Concert de muzică religioasă (retransmis dela Biserica Evanghelică: Johannes Stadelmann (orgă), Vasile Jianu (flaut) şi George Jarosevici (viola da gamba).

24.00. Sf. Slujbă a Invierii Domnului, transmisă dela Sf. Patriarhie din Bucureşti.

DUMINICA, 2 MAI 1937

13.00. Ora. Culturale. Cota Dunării.

13.05. Concert de prânz. Orchestra Grigoraş Dinicu.

14.10. Ora. Mersul vremii.

14.13. Continuarea concertului.

14.30. Ora veselă: „Primăvara muzicală", schetch umoristico-muzical de Stroe şi Vasilache.

15.00. Teatru: „Un căţel sau aşa ceva", comedie radiofonică într'un act, de Victor Ion Popa.

15.40. Alex. Lascarov Moldovanu: De vorbă cu sătenii.

16.00—16.30. Muzică populară. Taraful Ion Matache.

18.00. Concert de muzică românească. Orchestra Vasile Julea.

19.00. Ora. Mersul vremii.

UNIVERSITATEA RADIO

19.03. Ion Ghica, de Nicolae Petraşcu.

19.25. Continuarea concertului.

20.00. Ora naţiunii: Pastorala I. P. S. S. Patriarhul Miron.

20.20. Muzică veselă. Orchestra de salon Radio şi Ansamblul Daia.

21.00. „Eva", operetă în 3 acte de Franz Lehar.

In pauza II-a: Sport.

23.10. Muzică distractivă (disc).

LUNI, 3 MAI 1937

7.30. Deschiderea emisiunii. Gimnastică ritmică. Radio jurnal. Concert de dimineaţă (discuri). Sfaturi gospodăreşti şi medicale.

8.30. Inchiderea emisiunii.

13.00. Ora. Culturale. Cota Dunării.

13.05. Concert de prânz. Orchestra Jean Sibiceanu (canto: Ion Lucian şi Lya Crăciunescu).

14.10. Ora. Mersul vremii. Sport.

14.20. Continuarea concertului.

18.00. Concert de muzică românească. Taraful Fănică Luca.

19.00. Ora. Mersul vremii. Actualităţi.

19.10. Muzică poloneză cu prilejul sărbătorii naţionale polone (discuri).

UNIVERSITATEA RADIO

19.45. Poezia primăverii şi a învierii de Pan M. Vizirescu.

20.05. Concert de masă al orchestrei Ionel Cristea, transmis dela restaurantul „Bulevard".

21.00. Biserici şi cetăţi în Ardeal, de prof. Valeriu Puşcariu.

21.15. Să dansăm pe muzică românească — ne cântă jazzul Melody (voce: Gică Petrescu).

22.30. Sport.

22.40. Muzică distractivă şi românească (discuri).

MARŢI, 4 MAI 1937

7.30. Deschiderea emisiunii. Gimnastică ritmică. Radio-jurnal Concert de dimineaţă (discuri). Sfaturi gospodăreşti şi medicale.

8.30. Inchiderea emisiunii.

13.00. Ora. Culturale. Sport. Cota Dunării.

13.10. Concert de prânz. Orchestra Petrică Moţoi.

14.10. Radio-jurnal. Ora. Mersul vremii. Ştiri interne şi externe.

14.25. Continuarea concertului.

18.00. Concert de după amiază. Muzică distractivă (discuri).

19.00. Ora. Mersul vremii. Actualităţi.

19.10. Muzică variată (discuri).

UNIVERSITATEA RADIO

19.50. Leopardi, de Grigore Tăuşanu.

20.10. Cântece româneşti. Alexandru Bojenescu (canto).

20.35. Cărţi şi reviste.

20.40. Concert de mandoline. Orchestra Mutaffian.

21.15. Drumuri de primăvară pe Dunăre, de Emanoil Bucuţa.

21.30. Concert de melodii vesele din toată lumea. Orchestra Radio, dirij. de Th. Rogalski; d-na Emilia Guţianu (soprană), Alex. Grozuţă (tenor), I. Koganoff (vioară) şi orchestră de mandoline Ion Fazlă.

22.30. Radio-jurnal. Sport.

22.45. Continuarea concertului.

23.45. Jurnal pentru străinătate în limba franceză şi germană.

23.55. Ultimele ştiri.

Magazinul GHEORGHE FUNDĂNESCU

Instalat în Casa Proprie

Bucureşti, „LA CRUCEA ALBĂ" Str. Carol, 66

Telefon 3.05.29

Vinde cu preţuri sub orice concurenţă

ŞTOFE-MĂTĂSURI-ALBITURI

CONFECŢIUNI ŞI INCALŢAMINTE

Articole superbe pentru Nunţi şi Botezuri

Mare asortiment cu Costume Străjereşti

IMPORT DIRECT DIN STRAINATATE

Vânzarea celor mai renumite fabricate Textile din Ţară

VOTAT
VOTAT
VOTAT

ULTIMA ORA

Se pregăteşte un guvern de alegeri?

Intre svonuri şi realităţi. Impărţialitatea unui guvern de alegeri. Formula posibilă: un guvern naţionalist sau de concentrare naţionalistă.

Cercurile noastre politice discută, de câteva zile, eventualitatea unui guvern de alegeri ca necesar imediat al actualului guvern. Soluţia pare multora bună şi ceiace e mai interesant sunt mulţi oameni politici cari cred în posibilitatea ei.

Este drept că d. Gh. Tătărăscu a lăsat să se înţeleagă că alegerile actuale, judeţene şi comunale sunt sortite să dea primului factor constituţional indicaţii asupra voinţei celui de al doilea factor, naţiunea, înlesnind astfel găsirea celei mai juste formule pentru viitorul guvern. De aci s'a tras logic concluzia că faţă de rezultatele acestor alegeri nu se poate vorbi de poziţia dominantă a unui singur partid şi atunci este necesar un guvern provizoriu care prezidând alegerile să înlesnească un guvern conform voinţei corpului electoral.

DE CE NU E POSIBIL UN GUVERN DE ALEGERI

De sigur că formula ar fi din cele mai fericite pentru timpuri de desfăşurare normală a vieţii politice, în situaţia de astăzi însă ea apare aproape ca o imposibilitate.

In adevăr, judecând după rezultatele alegerilor judeţene şi comunale, se poate trage concluzia că indicaţia corpului electoral este în mod hotărît pentru un guvern de centru cu accentuate preferinţe pentru dreapta. Şasezeci la sută din sufragii au revenit în mod permanent partidului naţional-creştin, Frontului Românesc şi partidului liberal georgist. Dar în această proporţie naţional-creştinii deţin întâietatea.

Totuşi obiectiv vorbind sufragiile corpului electoral nu prezintă o majoritate compactă pentru un singur partid. Deci concluzia ce s'ar putea trage ar fi că ţara s'a pronunţat pentru un regim naţionalist şi hotărît contra unui guvern naţional-ţărănesc.

Un guvern de alegeri însă ar da un Parlament atât de impestriţat încât constituirea unui guvern ca expresie a acestui Parlament ar fi aproape imposibilă. Admiţând că s'ar forma un guvern de colaborare din partidul naţional-creştin, Frontul Românesc şi liberalii georgişti, — ceia ce nu pare atât de uşor dată fiind intransigenţa antisemită a naţional-creştinilor — ar rămâne totuşi o opoziţie extrem de puternică dacă socotim că prima nu va putea fi obţinută de niciunul din partidele în luptă. Astfel guvernul de colaborare ar avea în faţa lui o opoziţie compusă din liberali şi naţional-ţărănişti, la care s'ar adăoga celelalte grupări, cum sunt radical-ţărăniştii şi partidul agrar cari ar obţine şi ele cota necesară intrării în calcul, ceiace ar constitui aproape o imposibilitate de guvernare. Aceasta fiindcă numai o foarte mică diferenţă ar stabili echilibrul majorităţilor parlamentare şi în orice moment guvernul ar risca să se vadă pus în minoritate. Aceasta ar însemna o continuă frământare politică şi repetate schimbări de guvern ceeace ar fi deadreptul primejdios pentru ţară, dată fiind situaţia politică reală internă şi externă.

O SINGURA POSIBILITATE: UN GUVERN NAŢIONALIST

De aceea singura formulă posibilă— şi la care probabil se va opri — va fi aceia a unui guvern naţionalist pur sau al unuia de concentrare naţionalistă de centru. Acesta ar avea posibilitatea ca, obţinând în alegeri cota necesară acordării primei, să aibă majorităţi compacte şi astfel să guverneze în linişte şi potrivit tendinţelor hotărît manifestate de corpul electoral.

P. B.

Trădătorul Vărzaru se află la Doftana

UN ZIAR de prânz a scris că spionul VĂRZARU ar fi evadat şi trecut în Rusia sovietică, unde fiind amestecat într'un complot politic ar fi fost executat de organele G. P. U-ului.

Direcţiunea generală a închisorilor dă cea mai categorică desmînţire acestor afirmaţiuni, precizând că spionul Vărzaru se află la Doftana, unde îşi ispăşeşte pedeapsa de 20 ani muncă silnică, cu care a fost condamnat de consiliul de război al corpului II armată.

„Frontul Românesc" porneşte o campanie de lămurire a maselor

Conferinţele d-lui dr. Al. Vaida Voevod în principalele oraşe din ţară

Cercurile politice privesc cu mult interes desfăşurarea evenimentelor, cari nu par deloc să fie în favoarea partidului naţional-ţărănesc.

In acest cadru trebuieşte văzută, desigur, şi activitatea pe care „Frontul Românesc" o anunţă pentru după sărbătorile Paştelui.

Se ştie, că d. dr. Al. Vaida Voevod, după cum am mai spus, în prima jumătate a lunei Mai începe o serie de conferinţe publice în ţară. Şi anume, în oraşele principale.

Cu prilejul acelor conferinţe fostul prim ministru va înfăţişa, pe larg, programul „Frontului Românesc", căruia îi va imprima un caracter de mai multă intransigenţă.

D-sa va demonstra utilitatea şi eficacitatea lozincei „numerus valachicus", sprijinindu-se şi pe strălucitele

D. AL. VAIDA VOEVOD

rezultate obţinute cu prilejul alegerilor comunale şi judeţene.

Este probabil ca prima conferinţă în acest gen să aibă loc la Cernăuţi.

Politicianii noştri şi sărbătorile pascale

Câte ceva despre toţi

Păşim în sărbătorile Invierii Celui ce a mântuit lumea de păcat. Ne recreiem câteva clipe, ne odihnim sufletele şi meditâm la Fiul Omului, care a suferit chinuri cumplite pentru triumful creştinătăţii.

Desigur, că şi oamenii noştri politici vor fi pătrunşi de religiositatea pascală şi uitând preocupările

D. A. C. CUZA

de partid vor încerca să se înalţe de-asupra nimiciciilor cotidiane.

Şi cum o adâncă înţelegere a bucuriei ce stărnie în inimile tuturor românilor nu-i cu putinţă decât departe de cosmopolitismul Bucureştilor, unii au plecat peste hotare, alţii în provincie, iar o parte din ei, prea lipiţi de Capitală, au rămas aici.

Ce gândesc, oare, vedetele ecranului politic, acolo unde s'au refugiat?

Să încercăm a citi în realităţi.

D. IULIU MANIU, amărît că nu a ajuns, din nou, la preşedinţia partidului naţional-ţărănesc, pe care, de formă, o detesta, dar foarte bucuros că d. Mihalache a revenit la şefie şi are pe cine „încurca" şi „lucra", a plecat la Viena, unde e muzică, veselie, dragoste şi unde poate retrăi, din nou, viaţa de „ştiudent".

D. profesor NICOLAE IORGA beneficiind de cele câteva zile de vacanţă, a fugit la Vălenii de Munte, în acea minunată atmosferă patriarhală, să-şi revizuiască operele la cari lucrează de câteva luni şi pe cari ţara le aşteaptă cu înfrigurare, cu emoţia plăcută prilejuită de orice carte a marelui nostru savant.

D. Mareşal AL. AVERESCU, uşor însângerat sufleteşte că nu i-a reuşit, cum a dorit, consfătuirea foştilor slujitori ai Coroanei, convocată la 22 Aprilie, s'a retras la via dela T. Severin şi, senin, însdrăvenit spiritualiceşte de Invierea lui Iisus Christos — revede manuscrisul volumului al doilea din „Notiţele zilnice de război".

Patriarhul naţionalismului românesc trăieşte clipe măreţe

D. profesor A. C. CUZA, în Iaşul culturii şi al marelor iniţiative, reface, desigur, scenele impresionante dela 11 Aprilie, când la Atheneul Român întreaga suflare creştină i-a dovedit, cu prisosinţă, că nu a fost zadarnică lupta intransigentă dusă vreme de 50 de ani pentru triumful lozincei *„prin Christos, Rege, Naţiune, la România Românilor".*

Desigur, însă, că răsfoieşte şi vraful de scrisori omagiale, pe cari i le-a trimis ţara îndurerată, dornică să se desrobiască.

O, măreţe clipe trăieşte patriarhul naţionalismului!...

D. dr. N. LUPU, ca o pălmuire a tot ce avem mai sfânt, ca o întinare a scumpului nostru patrimoniu, a luat-o în goană la Arsura, satul răposatului său părinte, fost demn slujitor al altarului, neînfricat apărător al legii strămoşeşti.

...Pentruca azi, un pesevenghiu, pus la remorca jidovilor, un desaxat, — chiar feciorul lui — să dea cu noroiu în tot ce a propovăduit şi clădit pe veci întru Domnul adormit preotul Lupu.

D. OCTAVIAN GOGA, deşi coborîtorii din Israel anunţă, insinuant, că va convoca o adunare, îşi petrece sărbătorile la Ciucea, unde nu se va îngriji de politică, ci va căuta să profite de puţinul timp liber să facă o ultimă retuşare unui important volum de literatură, al cărui titlu nu a fost încă fixat.

D. DINU BRATIANU, după ce mânat, probabil, de „glasul sângelui", a fost în Grecia, la Atena şi, desigur, pe Acropole, singur, după ce a constatat, încă odată, că e singurul membru din familia brătienilor, care a reuşit să nu ajungă măcar vice-preşedinte de consiliu în guvernul în care d. Inculeţ e cu o treaptă mai sus ca d. Tătărăscu, s'a înapoiat în Capitală.

D. ION MIHALACHE, pus în mare fiertură de tineretul care-i cere să-şi respecte programul elaborat la C.-Lung, nu pleacă la Dobreşti, ci rămâne în Bucureşti pentruca, în lipsa doctorului Lupu, „să pună lucrurile la punct" şi să ajungă la concluzia, că mult adevăr cuprind versurile cântăreţului durerilor naţionale:

„Dece m'aţi dus de lângă voi?
„Dece m'aţi dus de-acasă?
„Să fi rămas în sat la noi,
„Să fi rămas la coasă"!...

D. dr. AL. VAIDA-VOEVOD, la Valea Seacă, pufăieşte din lulea şi din când în când fredonează:

„Iar valhaul *meşter* bun,
„Fumu'n colăcei aşterne...,
„Uşurel, par'c'ar compune
„Un partid şi trei guverne".

D. GH. TATARASCU, plictisit, până la exasperare, de „ultima etapă", care nu mai ia sfârşit, răsuflă, liniştit, şi ciocneşte, cu o plăcere diabolică, ouă, convins că de rândul acesta trebue să se spargă acea coajă ce pare, de câţiva ani, de fier.

D. Argetoianu înfierbântă „cazanul Satanei"

D. CONST. ARGETOIANU, la Breasta, avem certitudinea că se munceşte să afle o nouă tactică de a înfierbânta „cazanul Satanei".

D. GRIGORE FILIPESCU, om de onoare, vrea să-şi respecte promi-

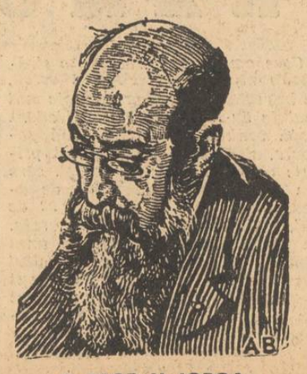

D. PROF. N. IORGA

siunea că va aduce la putere pe naţional-ţărăniştii şi a luat-o spre Paris.

...Parisul, care a mai creat miracole cândva, făcând ca un partid să învie, aidoma cu pasărea Phoenix, din cenuşe...

D. G. G. MIRONESCU, jovial şi mereu optimist, prăsnuieşte învierea Mântuitorului în ţările calde, pentrucă noi suntem văduviţi, de câţiva ani, de primăvară.

D. N. COSTACHESCU stabileşte, la Iaşi, programul grupului de centru din partidul naţional-ţărănesc; d. D. R. IOANIŢESCU, la Greaca, tremură de bucurie, că *„numerus valachicus"* înregistrează, mereu, succese mari; d. DIM. IUCA se căieşte, în Giurgiu, că „s'a mutat" din... guvern înainte de Sf. Gheorghe; d. ION INCULEŢ, la Bucureşti, când sună clopotele Invierii, mulţumeşte lui Dumnezeu că mereu cade în picioare, cum cade para mălăiaţă în gura leneşului; d. GR. IUNIAN a fugit la Viena să mai crească... în ochii lumii, care spune că pune ceva la cale pe acolo; d. M. DJUVARA aici, în Metropolă, face legământ să acţioneze guvernul în contencios, că l-a debarcat din slujbă; d. M. CANCICOFF se desfată în fieful său jidovesc, din Bacău; d. dr. ION COSTINESCU studiază malaria pe malurile Mediteranei; d. GH. BRATIANU, niţel indispus, se află la Rătezi, în mijlocul naturei; d. ION NISTOR va asista la o reprezentaţie de... muncă obştească, la Cernăuţi; d. R. FRANASOVICI e dus pe undeva prin Serbia; d. V. ANTONESCU, liniştit, meditează la succesul vizitei d-lui Beck, odihnindu-se la Teleorman; d. VALER POP studiază, retras la Cluj, mai în amănunte decretul cu naţionalizarea muncii; d. dr. C. ANGELESCU, ca totdeauna, e la Buzău; d. AL. LAPEDATU, la Cluj; d. N. N. SAVEANU, la Bucureşti, că e cam supărat cu Radu şi nu se poate duce la Focşani; d. V. SASSU s'a dus aproape: la Constanţa.

...Iar d. IAMANDI, galeş că nu mai are voe să omagieze pe Bachus, îşi va trece, ca vai de el, sărbătorile la Iaşi.

...Iată sărbătorile pascale ale politicianilor.

Victor Mocanu

Sâmbăta Patimilor nu e sărbătoare comunistă

O nouă mare isbândă a Poruncii. Bravo, d-le Nistor!

In urma vehementei campanii pe care singură „Porunca Vremii" a deslănţuit-o împotriva impertinenţei judeo-comuniste, de a transforma, în acest an, Sâmbăta Patimilor în sărbătoarea bolşevică de 1 Maiu, ministerul Muncii a dat aseară un comunicat oficial, prin care ordonă că SAMBATA TOATE MAGAZINELE VOR FI DESCHISE, interzicându-se orice manifestare de 1 Maiu.

Suntem fericiţi că, fie şi în ultimul moment, autorităţile şi-au înţeles datoria şi n'au lăsat să se săvârşească ofensa anticreştină pe care o puseseră la cale împotriva Bisericii noastre, Heimsohnii şi Melicsohnii ghettou-lui comunist din Bucureşti.

„Porunca Vremii" dobândeşte o nouă strălucită isbândă pe linia ei de luptă naţionalistă şi creştină. Dar, în hotărîrea ministerului Muncii, mai mult decât o biruinţă a noastră, identificăm o victorie a conştiinţei naţionale a ţării care nu se mai lasă terorizată de jidani.

Deaceea îl felicităm din inimă pe d. ministru Ion Nistor, pentru satisfacţia pe care a dat-o, cu actul d-sale de autoritate, sufletului românesc şi creştin al ţării.

România nu este şi nu poate să fie stat comunist!

Tratativele comerciale cu Turcia întrerupte până după sărbători

D. VALERIU POP, ministrul industriei şi comerţului, a examinat eri cu d. Suphi Tanrioer, ministrul Turciei la Bucureşti, stadiul tratativelor comerciale duse de delegaţii turci şi români pentru încheierea unui nou acord.

Negocierile au fost întrerupte, pe timpul sărbătorilor noastre, urmând să fie reluate după vacanţă, când delegaţia turcă va primi noui instrucţiuni dela guvernul din Ankara.

Ştiri şi polemici

Dela Palatul Regal

COMUNICAT No. 45

Mareşalatul Curţii Regale face cunoscut următoarele:

In ziua de 28 Aprilie 1937 MAJESTATEA SA REGELE a primit în audienţă de lucru pe:

D. inginer Radu Irimescu, ministrul aerului şi marinei; d. Vasile Sassu, ministrul justiţiei şi ad-interim la agricultură şi domenii; d. lt.-colonel J. T. Godfrey, ataşat militar al Marei Britanii; d. colonel R. Toussaint, ataşat militar al Germaniei.

MAJESTATEA SA REGELE, însoţit de M. S. MARELE VOEVOD MIHAI, a luat dejunul la M. S. Regina Maria, în Palatul Cotroceni.

Seara M. S. REGELE, însoţit de M. S. MARELE VOEVOD MIHAI a asistat la serviciul divin al deniilor din capela Sfintei Patriarhii.

*

MAJESTATEA SA REGELE a primit o scrisoare din partea Majestăţii Sale Regina Ţărilor de Jos care notifică căsătoria fiicei Sale Alteţa Sa Regală Principesa Juliana Louise Ema Marie Wilhelmina a Ţărilor de Jos, Principesă de Orange-Narssau, Ducesă de Mecklembourg cu A. S. Serenisimă Principele Bernhard Leopold Frederik Everhard Julius Coert Karel Godfried Pieter de Lippe-Biesterfeld.

EXAMENUL ORAL al candidaţilor învăţători admişi la proba scrisa a examenului de înaintare la gr. II ,va începe în Capitală în ziua de 11 Mai.

*

Anul acesta, concursurile Societăţei Tinerimea Română, vor avea loc în zilele de 7, 8, 9 Mai.

*

IN ULTIMELE ZILE, ministerul educaţiei naţionale ,a fost invadat de gazetarii jidani.

Menţionăm că în timp ce reprezentanţii presei naţionaliste n'au putut pătrunde până'n birourile d-lui ministru ANGELESCU, percinaţii gazetelor de stânga, se lăfăiau arogant în fotoliile cabinetului.

Deocamdată numai atât.

*

ASUPRA momentului şi metodei de aplicare a noului statut al funcţionarilor publici, d. Aurelian Bentoiu, *subsecretar de stat la justiţie şi preşedintele comisiunei de elaborare a proectului, a precizat că guvernul va aviza mai târziu, actualmente având alte preocupări..*

NUMARUL NOSTRU VIITOR. VA APARE MIERCURI 5 MAI (a patra zi de Paşte) LA ORELE OBIŞNUITE.

*

La Cabinetul 8 Instrucţie d. judecător Simionescu continuă cercetările în excrocheria jidanului Isidor Schörnfeld.

Acest jidan, dându-se drept om de afaceri şi cunoscător în tainele bursei a excrocat pe directorul Colegiului Sf. Andrei din calea Călăraşi cu suma de lei 2.100.000, spunându-i că-i va cumpăra titluri în care banii vor fi în siguranţă dar nici titluri n'a cumpărat şi nici banii nu i-a restituit.

*

DIN CAUZA ploilor din ultimile zile apele Dunării s'au revărsat în regiunea Măcinului, inundând mai multe sate.

Pagubele se cifrează la peste 10 milioane lei.

CU OCAZIA Sfintelor Sărbători ale Paştelui, „PORUNCA VREMII" spune tuturor cititorilor şi prietenilor săi: HRISTOS A INVIAT!

*

D. judecător Stănescu, titularul Cabinetului 7 Instrucţie continuă cercetările în legătură cu banda falsificatorilor de monete a 100 şi 250 lei.

Ieri s'au emis mandate contra altor „tovarăşi întru falsificare" cari n'au fost prinşi până acum.

Repetăm: toţi sunt jidani ungureşti.

*

IN URMA timpului răcoros din ultimele zile, ieri dimineaţă a nins la Zărneşti, jud. Braşov.

Se pare că recolta este compromisă.

*

ULTIMELE telegrame ne aduc ştirea că pe frontul spaniol naţionaliştii obţin victorii strălucite, iar trupele comuniste demoralizate complet, se retrag în dezordine.

Se speră că în timpul sfintelor sărbători ale Paştelui, localitatea Biscaya va trece în stăpânirea naţionaliştilor, mai ales că pe lângă înfrângerea suferită, în rândurile guvernamentalilor bântuie o mare foamete care cu fiecare zi, provoacă noui nemulţumiri.

*

ZIARELE franceze comentează întrevederea dintre d-nii MUSSOLINI şi GOERING, în sensul că Germania şi Italia vor sprijini pe generalul Franco numai pe cale diplomatică şi numai atunci când vor constata că nu se respectă măsurile luate de comitetul de neintervenţiune.

Crimă pentru o femee

Miercuri noapte la ora 12, în momentul când părăsea restaurantul Tudorică din str. Sf. Nicolae Şelari expertul contabil Mircea Brânduş dela soc. I. R. D. P., domiciliat în str. Orientului 18, a fost rănit grav cu 4 gloanţe de revolver de către Alexandru Tomescu, deasemeni expert contabil, domiciliat în str. Militari 25.

Imediat după făptuirea crimei, Al. Tomescu s'a predat autorităţilor poliţieneşti, cărora le-a declarat că a săvârşit abominabilul fapt pentru că soţia sa îl înşela de multă vreme cu victima.

VICTIMA E PE MOARTE

La spitalul Filantropia, unde a fost transportat Mircea Brânduş, s'a constatat că două gloanţe i-au perforat abdomenul, unul i-a provocat o rană adâncă la mâna stângă iar altul o sgârietură superficială deasupra sprâncenei drepte.

A fost supus imediat unei intervenţii chirurgicale.

Nu sunt speranţe că va scăpa cu viaţă.

Cazul se cercetează de către d. comisar-şef Vasilescu dela prefectura poliţiei Capitalei.

„Victoria ţăraniştilor înseamnă victoria noastră"!

Drama oraşului Chişinău, cucerit de jidani. O îndrăsneală fără precedent. Jidanii şi naţional-ţărăniştii.

Astăzi, Joi, 29 Aprilie, au loc alegerile comunale din Chişinău. In vedera acestei lupte, forţele democratice, sau mai pe românește, toate grupările de stânga, au alcătuit, sub direcţia organizaţiei naţional-ţărăniste locale, un front popular, care este opus mişcării naţionaliste.

INDRASNEALA JIDANILOR

Dar ceeace constitue imensa dramă a acestor alegeri, este, cu siguranţă, îndrăsneala fără precedent în istoria noastră politică, a populaţiei jidoveşti, care este majoritară în capitala Basarabiei nefericite. Sub inconştienta trădare a partidului naţional-ţărănesc, jidanii din Chişinău se dedau la manifestări publice, al căror alarmant caracter se va vedea îndată.

UN MANIFEST PROVOCATOR

Avem în faţă un manifest evreiesc, lansat către populaţia jidovească din Chişinău. Pentruca ţara să-şi dea seama de momentul tragic în care se găseşte românismul, mai ales în această provincie dela răsărit, vom transcrie în întregime această monumentală sfidare, ce ni se aruncă astăzi în obraz, cu un cinism uluitor. Iată manifestul:

„Evrei!

Votaţi lista nr, 2, NAŢIONAL-ŢARANISTA, dacă vreţi ca şi în viitor:

1. Să fim stăpâni pe primărie şi pe banca oraşului.

2. Să pătrundă mai mulţi de ai noştri, ca funcţionari, la primărie.

3. Ca pieţele să fie în stăpânirea noastră.

4. Brutăriile, măcelăriile şi tot comerţul de alimente să rămână în mâinile noastre.

5. Ca spitalul nostru să treacă în bugetul primăriei.

Faceţi ca prin votul vostru să învingă lista no. 2, naţional-ţărănistă, pentrucă VICTORIA ŢARANIŞTILOR INSEAMNA VICTORIA NOASTRA".

Trădarea naţional-ţărănistă

N'ar mai fi, poate, nevoie de un alt comentariu. Manifestul acesta vorbeşte pentru tot ceeace s'ar mai putea spune. Dar, oricum, este aici un document care pune în mişcare toată uriaşa noastră revoltă, indignarea aceasta crâncenă, sângeroasă, pe care n'o mai putem comprima. In primul rând, pe sub privirile noastre, se plimbă acuma criminala trădare naţional-ţărănistă. Mizerabilii cari vorbesc în numele ţărănismului, nu sunt altceva decât nemernice instrumente asasine în mâna jidovimii din ţară. Oamenii aceştia cari se bat cu pumnul în piept pentru ţărănimea românească, au săvârşit cea mai completă dintre toate trădările posibile, mai mult chiar, o mişelie, pe care noi, cu toată pornirea noastră, n'o mai putem califica. Suntem pur şi simplu striviţi de atâta demenţă câtă suntem siliţi să constatăm în aceste sbuciumate momente prin care trece neamul nostru. Cel mai laş dintre toţi, nu mai este în stare să privească indiferent la această extraordinară, nemaipomenită trădare.

Recitiţi manifestul de mai sus: „VICTORIA ŢARANIŞTILOR INSEAMNA VICTORIA NOASTRA"...

DRAMA ROMANISMULUI

In al doilea rând manifestul acesta desvălue sinistra, patetica situaţie a oraşului Chişinău: „DACA VREŢI CA ŞI IN VIITOR"... Aşa dar în prezent, Chişinăul geme sub călcâiul lui Izrael. Primăria e în stăpânirea jidanilor; pieţele sunt în stăpânirea jidanilor; comerţul de alimente e în mâna jidanilor. Intreaga viaţă economică, bancară şi comercială se află în mâini jidăneşti. Jidanii vor ca şi în viitor să păstreze pentru ei aceste bunuri. E aici o cutezanţă străinie, demnă să fie cercetată de psihiatri, în viitor... Dar viitorul jidovimii este, vedeţi, partidul naţional-ţărănesc!... Jidanii sunt puternici prin ticăloşia românilor cari-i ajută, prin infama complicitate naţional-ţărănistă.

SA INTERVINA STATUL

Chişinăul reprezintă, astăzi, un colţ al tragediei româneşti. Cine va învinge în alegeri, nu este, în orice caz, prea interesant. Durerea sângeroasă a Chişinăului nu se poate rezolva prin comună. Este nevoe de o intervenţie a statului, care este dator să ia măsurile cele mai urgente şi mai radicale, pentru curmarea unor stări cari, dacă se prelungesc, înseamnă moartea noastră naţională.

Cine să-şi asume însă răspunderea unei asemenea îndrăsneţe operaţii, când partidele fac apel la voturile jidanilor?!...

Tipografia ziarului „Universul" str. Brezoianu 23-25 Bucureşti

Redactor responsabil Gh. Dumitrache

6 pagini 3 lei

Taxa poștală plătită în numerar conform aprobării Dir. Gen. P.T.T. No. 118.37071934

ANUL VI, No. 730 Joi 6 Mai 1937

BIBLIOTECA CENTRALĂ „ASOCIAȚIUNII" SIBIIU

Colecție

Porunca Vremii

TRIBUNĂ ZILNICĂ DE LUPTĂ NAȚIONALĂ ȘI CREȘTINĂ

Curente felurite din afară și din lăuntru încearcă să ne turbure și să ne ispitească sufletele. Dacă suntem destul de tari sufletește, nimic rău nu se va întâmpla. Copacul cu tulpina puternică și cu rădăcinile adânc implântate în pământ, nu poate fi mișcat din loc de nici o vijelie.

I. P. S. S. PATRIARHUL MIRON

(In pastorala de Paști a Sfintei Biserici)

Abonamente anuale: Lei 1000 pentru instituții și sprijinitori; Lei 800 pentru orașe; Lei 600 pentru sate. Se primesc și abonamente pe 6 și 3 luni

Ori ce sumă se poate trimite prin Casa de economii și Cecuri poștale (CEC) astfel: ABONAȚII PENTRU CONTUL 1224 DEPOZIT ARII „ „ 10405

Director: Dr. ILIE RĂDULESCU

Redacția și Administrația: BUCUREȘTI I, Str. Sărindar 18

TELEFON: Direcție, redacție 4.1853 Ad-ție, publicitate 4.1852

Mame române, învățați-vă copiii să-și iubiască Țara!

Drumurile noastre

Drumurile constituesc pentru statul modern nu numai cartea de vizită asupra gradului său de civilizație dar însăși unitatea de măsură a progresului în toate domeniile publice.

Drumurile sunt acelea care, într'o țară agricolă cum este România, arată puterea de punere în valoare a muncii și produselor agricole, ele statornicesc, într'o țară în care petrolul este una din bogățiile ei naturale de prim ordin, posibilitățile de exploatare locală a acestei bogății și tot ele dau valoarea strategică necesară mișcărilor de trupe în timp de război și garantează apărarea națională. Incât se poate spune fără de exagerare, că starea drumurilor dintr'o țară este oglinda situației generale a acelei țări.

Spunem toate acestea fiindcă am avut în sărbătorile trecute ocazia să constatăm odată mai mult, jalnica stare a drumurilor noastre. Ceiace ne-am obicinuit să considerăm sub acest nume, sunt niște lamentabile și nesfârșite șiruri de gropi și șanțuri, pe care dacă ai fantezia să te aventurezi pe timp de ploaie, cu mașina, cu trăsura sau căruța, riști să rămâi în drum (luând acest termen la figurat), păgubind nu numai bunătate de timp, pe care românul nu-l apreciază în general, dar și prin stricăciunile aduse vehiculului cu care te-ai aventurat într'o asemenea călătorie demnă de timpurile medievale.

Să nu vă închipuiți că vorbesc numai despre șoselele comunale sau județene. Insăși marile artere ale țării, șoselele naționale, sunt o adevărată rușine pentru un stat organizat. (De civilizație nici vorbă nu poate fi!).

Șoseaua București-Craiova, care înainte de război constituia mândria țării — ca de altfel toate șoselele noastre naționale — este astăzi aproape impracticabilă. De opt ani și mai bine se vorbește despre pavarea ei după modelul șoselei București-Brașov, și de atunci stă în părăsire. Tot așteptând să fie pavată, n'a mai fost pietruită la vreme și a ajuns astăzi un șir nesfârșit de gropi și șanțuri, pe care nu sfătuesc nici un automobilist să se aventureze. In cei opt ani s'au pavat circa 15 km., dela București până în fața gării Stirbey-Vodă, și de aci încolo mai există un peticuț de 4 km., în satul d-lui Ion Mihalache, Topoloveni, iar pentru pavarea restului trebuesc neapărat să mai treacă cel puțin o sută douăzeci de ani, dacă aplicăm proporția dintre timpul trecut și kilometrul de șosea realizată până azi.

In fiecare an însă guvernele anunță că „anul acesta se termină", bine înțeles fără să le mai creadă nimeni...

Când este vorba însă să te abați dintr'o astfel de arteră pe un drum lateral, trebue să renunți dacă ești om cuminte, sau să întreprinzi această călătorie numai călare sau pe jos. Satele noastre se găsesc astfel într'o completă izolare. Dela Noembrie până în Mai, țăranii noștri nu mai pot eși cu căruțele din sat decât pe vreme de îngheț. Atât de tare se desfundă drumurile de ploi încât nici carul cu boi nu mai poate circula pe ele. Și în condițiile acestea este de mirare că țăranul nostru se vede în imposibilitate de a-și pune în valoare munca lui și produsele pământului pe care îl exploatează? El nu poate merge la târg cu cerealele lui decât atunci când îi permite vremea, nu atunci când este prețul mai bun. Or vremea nu-i permite decât în vară adică tocmai în momentul când cerealele sunt mai scăzute la preț, fiind imediat după recoltă. La târg produsele lui sunt cumpărate pe preț de nimic de samsarul jidan care le exploatează așteptând cu ele în magaziile gărilor, în cari i le depune țăranul, prețul cel mai mare.

Tot astfel în regiunile păduroase de deal unde țăranul nostru trăește în deobște din exploatarea pădurilor și transportul lemnelor la oraș. In timpul când lemnele au cel mai mare preț și transportul de asemenea, el nu se poate mișca din sat cu căruța. Lemnele lui sunt negociate de străini în timpul verii și transporturile la fel într'o vreme când nu au căutare.

Gândiți-vă apoi că la fiecare litru de benzină cumpărat, șapte lei din opt și șaizeci sau nouă, merg pentru drumuri. Venitul este și așa destul de însemnat pentru lipsa totală de drumuri, dar dacă ar exista aceste drumuri, ele s'ar dubla fiindcă automobilul care este azi principalul consumator de benzină în interior, ar rula triplu față de ce rulează azi, consumând și benzină în acelaș raport.

Problema e mult prea complexă pentru a o discuta într'un singur articol. Am ținut însă să facem aceste prime constatări fiindcă ne găsim la începutul campaniei de lucru și guvernul ar trebui să-și dea seama că grija lui de căpetenie trebue să fie și buna stare a drumului atunci când se preocupă de înarmarea țării. Fiindcă o înarmare fără de căi de comunicații, nu poate avea decât o valoare minimă.

Și observați că n'am pomenit un cuvânt despre drumurile din Basarabia, cari nu există; acestea chiar de loc.

Petru Bănescu

MIȘU JUDOVEANU: Prost e să călătorești prin bolovani cu dromaderul Sărindarului!

D. Mihalache să fie din nou țăran...

de I. P. PRUNDENI

D. Ion Mihalache a fost, în ultima vreme, ținta unor violente atacuri. Chiar și eu, în scurta mea carieră de gazetar, am scris câteva cuvinte, câteva fraze, poate mai multe articole, vedeți, împotriva d-lui Ion Mihalache și în nenumărate rânduri am vărsat peste hârtia albă călimara întreagă, cu cele mai aspre adjective. Este însă timpul să ne întoarcem la esențialul problemei. D. Ion Mihalache nu trebue să fie obiectul agresivității noastre de stil. D. Ion Mihalache este cineva, este, mai ales, ceva, în sfârșit, care merită să fie discutat.

Mișcarea provocată de „Sămănătorul" a dat roade. D. N. Iorga a reușit să popularizeze o ideie, care este astfel rezumată de d. Nae Ionescu: „statul românesc și civilizația românească nu se pot ridica decât pe autohtonism, adică pe punerea în valoare a specificului românesc, și nu au decât un isvor de alimentare — clasa țărănească". Țărănismul n'a apărut, așa dar, odată cu Dobrescu-Argeș-Chitanță, primul deputat țăran, nici odată cu primele manifestări publice ale d-lui Ion Mihalache. Inainte de a fi un curent popular, a fost o mișcare ideologică, puțin prea romantică, e drept, dar, oricum, temeinică și cu ecou. D. Ion Mihalache n'a creiat nimic. D-sa a fost, mai ales, organizatorul practic al țărănismului. Statisticile se cunosc: 80% din populația țării este alcătuită de țărani. Țărănismul nu poate însemna, astfel, decât ROMANISM.

Intemeierea partidului țărănesc, în 1918, a fost primită cu entuziasm și încredere. Clasa țărănească, proaspăt chemată la suveranitatea votului universal, își găsise un instrument al ambițiilor sale, și poate al răzbunărilor ei. D. Ion Mihalache se înfățișa astfel ca un simbol, iar cămașa sa, era în stare să ție loc de program, — pentrucă de la romantismul sămănătorismului — pe-acolo trecuse discret ca un duios discipol, chiar și d. Ion Mihalache, — până la data înființării partidului țărănesc, nu se înfiripase încă un program adecuat obiectivelor urmărite, a fost mai mult elan, poezie chiar, dar nu o acordare a insuflețirii primelor clipe, cu realitățile țărănești. Cea dintâi manifestare publică a noului partid a fost o „abilitate" inutilă. In alegerile din 1919, generalul Averescu a făcut greșala de a se retrage, lăsând disponibilă o formidabilă sete de putere. Țărănimea care mergea, toată, cu generalul Averescu — un idol pe atunci — trebuia totuș să se rostească într'un fel. D. Ion Mihalache a candidat ca „om al generalului" și toată propaganda sa a exploatat, cu multă pricepere, această confuzie. In chipul acesta s'a lansat noul partid.

Dar țărănismul? Programul său a fost alcătuit de C. Stere, socialist revoluționar, fostul siberian al Rusiei țariste. Prin definiție, ca socialist, C. Stere nu putea accepta ideia autohtonismului, repudiată de doctrina marxistă. Mai mult încă. Materialismul istoric, care stă la baza gândirii marxiste, nu putea avea nicio legătură cu lupta dela „Sămănătorul". Alte elemente au venit, deasemenea, să denatureze țărănismul: d. dr. N. Lupu, cu rămășițele partidului Muncii, înghebat în Moldova de Bujor și Racovschi; d. Virgil Madgearu, care a adus în buzunar un liberalism burghez-capitalist, care nu avea nicio aderență, de niciun fel, cu țărănismul; d. Iuliu Maniu, care, în sfârșit, printr'o explicabilă diformare de conștiință și, prin juridicismul și legalismul său, nu putea pricepe resorturile țărănismului revoluționar. (Nu este, oare, momentul, să se întrebe d. Virgil Madgearu, dece e țărănist?).

Pentru a evita ridicolul, d. Ion Mihalache a căzut în grotesc. A împrumutat, la repezeală, ceva din penibila gargariseală democratică, sau mai exact, s'a politicianizat. Din această clipă, care a însemnat, mai ales, acceptarea „tactică" a compromisului, țărănismul a fost îndrumat pe un făgaș greșit, care nu era al său. D. Ion Mihalache mai este încă un om onest, când stă de vorbă cu el însuș, de asta suntem siguri, de aceea ne gândim acum, cu o nesfârșită compătimire, la drama sa sufletească, la această imensă durere pe care, oricum, un om onest, o simte când privește peste viața sa publică.

Țărănismul trebuia să fie o revoluție — și nu putea să fie decât o revoluție — și a fost îmbrâncit în mâinile aventurierilor doctrinari socialiști, sau a căzut pradă escrocilor, cari și-au făcut din el, din caricatura lui, o platformă politică. D. Ion Mihalache, stegarul țărănismului, o nădejde la început, a fost luat sub protecția pezevenghilor. Astfel — și țărănismul și d. Ion Mihalache — din 1918 — nu mai sunt de recunoscut astăzi. Tot Nae Ionescu spune: „Noi l-am înconjurat nu numai de dragostea, dar și de nădejdile noastre, și i-am stat toți în ajutor, adesea mai mult decât ar fi meritat-o poate, numai și numai pentrucă am crezut să găsim în el nu un reprezentant al gândirii și culturii reflectate, ci un exponent al instinctului țărănesc".

(Continuare în pag. III-a)

FEMEIE ROMANCA!

Nu te uita că jidanul îți vinde mai eftin. Asta-i numai aparent ca să te înșele. In fond el ne fa tot șapte piei. Marfa lui, când e mai eftină, e dela foc. Până la urmă tot noi suntem cei trași pe sfoară.

Paștile, trist, la București

de N. CREVEDIA

Și acum, după Sfânta Inviere a lui Iisus; după resurecția naturii, din luna acestui Maiu generos; după toate chilomanurile celor trei zile de Paști —

Cuvine-se dar să ne întoarcem iarăși la călimările noastre.

Pe mine m'a impresionat în deosebi valul de misticism care a început să crească dela o vreme și care înundă cetatea aceasta București care se pierde din ce în ce mai adânc sub piatră și desmăț.

Vom vorbi cândva de renașterea religioasă a acestei țări. Căci nu numai apariția recentă a atâtor reviste care discută Cerul e semnificativă. Al doilea Paști consecutiv pe care l-am făcut în București mi-au dat o lecție, cum s'ar zice, pe teren. Fiind un credincios care nu se poate lipsi de toate luminile sub care Marea Taină a Credinței se manifestă, nu m'am putut lipsi să nu iau parte la toate denile acestui oraș *„cu trei sute de biserici"*, cum spune poetul — și la marele miracol al Invierii.

Fiindcă nu sunt proprietar, nu m'am putut fixa în nici unul din cartierele Cetății. Am locuit în toate mahalalele, am stat la Băneasa, în Șerban-Vodă și chiar în centru, vecin cu boerii; totuși, dacă un redactor al „Adevărului" m'ar solicita să vorbesc despre mine *„și strada mea"*, n'aș putea să spun care uliță mi-e mai dragă, în care aș preferi să îmbătrânesc. Pe cât de dragi îmi sunt luncile natale, de dorul cărora mă topesc și pe care, vai, nu le-am mai putut revedea sărbătorile acestea, fiindcă, deși până la ele nu sunt decât 38 de kilometri, drumurile d-lui Traian Pârvu sunt așa de infame până acolo, încât nu le mai pot străbate decât cu gândul și cu... avionul. In orice caz, dacă ar fi să mărturisesc drept, efectiv nu aș putea locui decât în blestematul acesta de București care mi-a intrat în sânge și în Crevedia mea Mare, albă și nostalgică, în care am primit botezul și ale cărei clopote dela Catedrala înălțată acolo de Domnitorul Alecsandru Suțu, mi-au legănat copilăria și toate ramurile câte au mai rămas în mine, sfinte...

Cele două clenii le-am făcut la două biserici din centru: Joi seara, la Biserica Sf. Ilie-Gorgani, plină de soldați, de legionari

Vineri seara, în ceasurile pogorârii Domnului în mormânt, la altă biserică, un fel de schit mic, pitit sub zăpodia străzii Câmpineanu și al cărui nume îmi scapă.

Ca un gazetar ce sunt, ochiul meu a căutat însă să surprindă aspecte și dela alte lăcașuri sfinte, ale căror ferestre se aprinseseră la ora aceea atât de gravă a creștinătății.

Ei bine, toate bisericile din centru, afară de Ilie-Gorgani și de Zlătari, erau și atunci goale, sau aproape goale! Mă gândeam câtă dreptate avea deunăzi la Atheneu Patriarhul României, când glasul său desnădăjduit spunea că peste cincizeci de biserici din centru nu mai au credincioși, fiindcă toți locuitorii români — creștini, adică — au fost expulzați spre periferie.

Da, este foarte adevărat. Centrul, pe o mare circonferință, este tot în mâna străinilor, în mâna Jidanilor mai ales. Noi, Românii, stăpânii seculari în definitiv ai acestui Bărăgan pe care s'au fixat Bucureștii — ne-am retras în munți, adică la mahala, unde, dealtfel, și chiria și viața sunt tot așa de scumpe și de puțin confortabile ca și în Calea Victoriei, ca și pe Carol și în Dudești, unde Israel e atotputernic.

Și, spre bucuria noastră, am constatat acum ca și anul trecut, în noaptea Invierii, că Dumnezeul nostru creștin tot la periferie e mai popular, Dumnezeu locuiește și El de predilecție în mahala și în sfintele noastre sate. La periferie, lumea nu mai are loc în biserică și credincioșii stau în curte și adulmecă slujba, la umbra lumânărilor lor de cununii, înalte cât plopii. Cât de credincioasă este lumea în mahalaua mea, o deduc și după un dam de casă pe care și-a înnălțat-o preotul nostru paroh. Block-ul său cubist de câteva etaje — stăpânească-le sănătos — s'au ridicat din

(Continuare în pag. II)

Soldatul și filosoful
Erich von Ludendorff

Recenta împăcare a Führer-ului Hitler *cu generalul* Erich von Ludendorff, *aduce în actualitate personalitatea acestui ilustru soldat și pretențios gânditor.*

Erich von Ludendorff *s'a născut la 9 Aprilie 1865, la Kruszewnia, în Posnania. Din copilărie a primit o educație pur militară specifică spiritului Posnaniei despre care Moltke a spus: fiecare german din Posnania este un războinic și un puternic. In 1881* von Ludendorff *este sublocotenent. El intră în viață călăuzit de un aspru spirit de disciplină militară. Insă în orele libere* von Ludendorff *se ocupă de studii istorice, metafizice și chiar astrologice.*

Cariera sa istorică începe din momentul declanșării războiului mondial și anume după ce, în fruntea brigăzii a 14-a dă asaltul și ocupă Liege-ul, după lupte sângeroase cari au durat 12 zile.

Von Ludendorff *devine omul zilei. Este numit șeful statului major de către comandantul armatei a 8-a,* von Hindenburg. *De acum înainte acești doi militari rămân inseparabili în tot timpul ostilităților.*

In 1917 puterea sa nu are margini. Conducător al armatei, el face și desface guvernele. El provoacă demisia cancelarului Bethmann-Holveig *și impune Germaniei o lege asupra „serviciului auxiliar" prin care erau mobilizați școlarii, femeile și bătrânii. El este dictatorul ocult al Imperiului. Războiul total, asupra căruia a scris mai târziu o carte, este realizat. Toată națiunea este mobilizată la ordinele lui. La inițiativa de a trece în Rusia, într'un vagon plumbuit, pe Lenin și Trotzky. Și crede, în clipa când frontul rusesc este dezorganizat prin propaganda comunistă, că încheind pacea separată dela Brest-Litowsk, va câștiga războiul. Din acest moment el își poate îndrepta toate armatele spre Paris. Urmarea se cunoaște: formidabila ofensivă germană din Martie 1918 asupra Parisului se transformă în contra-ofensiva lui* Foch. Ludendorff *vrea totuși să reziste. Guvernul cere Impăratului să-l îndepărteze.*

Armistițiul este semnat. Ludendorff, *după ce i se iau toate atribuțiile militare la 26 Octombrie 1918, fuge din Germania, în Suedia, dechizat și având asupra lui un pașaport fals, sub numele de* Lindstroem.

Viața lui militară se oprește aici.

Revenit în patrie, după câteva luni, el se stabilește în Bavaraia care era condusă de un guvern național. Aici începe o luptă politică și ideologică împotriva comuniștilor, a evreilor, a masoneriei și a catolicilor împotriva cărora opune o nouă religie, un neopăgânism german.

In această epocă el cunoaște pe Adolf Hitler *cu care se împrietenește.*

La 8 Noembrie 1923 Ludendorff *hotărăște pe* Hitler *să încerce o lovitură de stat împotriva Berlinului cu complicitatea guvernului bavarez. Insă, în clipa când urma să înceapă revoluția, la München, guvernul bavarez se dezice și întoarce armata și poliția împotriva lui* Ludendorff *și* Hitler. *Cei doi șefi sunt diferiți judecății:* Hitler *este condamnat la 5 ani închisoare iar* Ludendorff, *mulțumită prestigiului său militar, este achitat.*

Din această clipă raporturile dintre ei sunt complet întrerupte.

In Mai 1924, Ludendorff *este ales deputat al Reichstag-ului și ia conducerea unei mișcări rasiste, naționaliste. In anul următor, candidează la președenția Republicii dar este învins de oarece captează numai 210.000 voturi. Invingător iese* Hindenburg, *căruia nu-i poate ierta că a jurat pe constituția democratică dela Weimar.*

Dela această dată nu se mai știe nimic de fostul comandant Ludendorff. *El se adâncește în studii politice și filosofice.*

La 9 Aprilie 1937, când a împlinit 72 de ani, el se împacă cu fostul caporal Hitler, *azi Führer-ul Germaniei.*

„Onorurile, a spus cândva Ludendorff, *gloria, recunoștința îmi sunt indiferente. Un singur lucru contează pentru mine: „PUTEREA".*

Acum, în amurgul vieții lui, când Germania trăește un nou spirit, va mai putea avea, ceeace a râvnit toată viața, adică puterea?

Istoria rămâne să se pronunțe.

Ștefan Ionescu

Cămașa de forță

Noui adeziuni

D. Mihail Sadoveanu a mai primit adeziuni de simpatie dela următorii intelectuali:

Bâzdrăgovici Amfilofie (Tighina).
Mâță Fiodor (Lăpușna).
Zgoanță Ioan (Dolj).
Fălăștoacă Alicsandru (Floreasca-București).
Grimberg Iankl (Dudești-București).
Mărinache Pâtpâdâc (Romanați).
Dârlă Adumitrăchioaei (București).
Gâlea Marin (Pantelimon-București).
Șocărău Florea (Colintina-București).
Cârcâiac Vasile (andrisant necunoscut).
Fâsâiac Dumitru (idem).
Scârțan Gh. Iordan (Constanța).
Voicu Târâbrâu.
Lache Picămucu.
Tănase Alpetriei
Tudor Cioară.
Jdrelca Ionel.
Neață Mortăciune.
Moișă Glingenhorn.
Porn Câmpulungeanu.
Take Secătureanu.
Tureatcă Manole.
Fasule Mărin.
Ghidale Schönkranz.
Kahale Moritz zis A. Gh. Cuza.
Moișă M. Moișălă zis Mih. N. Eminescu (toți originari dela Gura Hârlăului).

Sărbătorirea unui succes

Citim în „Adevărul" că alegătorii unei secțiuni din culoarea de Verde au hotărît sărbătorirea d-rului Lupu, „pentru marele succes obținut în alegerile recente".

Doamne, Doamne, dar „alegătorii" aceștia — bătăușii — nu s'au desbătat nici până acum.

Păi bine, frate, succes fuse ăsta, când d-rul Lupu a căzut de și-a frânt noada?

Desgropând trecutul nostru

I. Lahovary și „Chestiunea israelită în România"

Fostul ministru de externe al României a scris cu multă competență o broșură cu titlul sus enunțat, demonstrând așezarea nouă în țară a Evreilor, năvălitori în massă compactă, nu cum, în zilele noastre, a făcut-o E. Berkovici arătându-i pe jidovi, adevărații legionari „romani", cu drepturi anterioare nouă.

Lahovary spune că Evreii s'au găsit în oarecare număr în toate țările, cari făceau comerț.

La noi, întotdeauna, au fost puțini, pentru că într'o țară de agricultură era riscant să se așeze un popor speculant. Comerțul țărilor noastre până la începutul sec. XIX a fost slab și, în plus, exercitat de Greci, Armeni și, Turci.

De pe la 1830 s'a început în Moldova imigrarea evreiască, fapt social ce nu s'a mai putut opri până în zilele noastre.

Și, cu o uimitoare logică, demonstrează autorul că proba cea mai elocventă, că năvălirea este recentă și de origină galițiană este NUMELE german (Blumenfeld, Goldenberg, Rosenthal, Adelstein, etc.) pe care li l-a impus autoritățile austriace, după împărțirea Poloniei și pentru a-și substitui o stare civilă.

Apoi, alt exemplu, jargonul germano-galițian, care le indică locul; contrariu, bieții perciunați ar fi vorbit un jargon asemănător cu limba lui Ureche, Miron Costin ori... Neculce (?!).

Nici acuma, bătrânii evrei nu vorbesc corect românește, ceiace trădează imediat origina galițiană.

In fine chestiunea importantă este și deosebirea dintre numărul total al populației din prezent (anul 1902) și acela dela începutul sec. XIX.

Cu multă greutate se poate fixa, dată fiind administrația neregulată și nepricepută, că în anul 1803, după o statistică rudimentară a fiscului, nu erau mai mult de 2000 familii cu 10.000 de suflete, în Moldova. Apoi în scrisoarea baronului *conte de Bois* trimisă în 1834, *contelui de Rigny*, ambasador la Stambul, găsim cifre relativ la populația Principatelor cu un global de 3.050.000 suflete, în care Evreii sunt fixați la 50.000 în Moldova și 5000 în Valahia.

In 1859, un nou recensământ. De astă dată aflăm 119.000 în Moldova, iar în Muntenia 15.168.

In 1899, în fine, aflăm la 5.912.590 Români 269.016 Evrei (cifrele însă nu sunt exacte, căci aceștia întotdeauna s'au ascuns la recensământ de teama fiscului).

Mai departe, Lahovary cu o bogăție de explicări logice și economice, demonstrează legitimitatea considerării Evreilor ca străini și refuzul de a li se da drepturi politice.

Apoi se 'ntreabă dacă naturalizarea în bloc dela 1875 a avut vreo consecință bună pentru țară și arată că, în Moldova, unde elementul evreesc este copleșitor, starea economică, spirituală, socială, etc. este deprimantă, și cu mult inferioară Munteniei, unde Evreii sunt în număr mai mic. Și arată că: în Muntenia pământul se vinde și se închiriază mai mult ca în Moldova. Munteanul este mai bogat decât Moldoveanul, în județele unde Evreii sunt numeroși, autohtonii scad și vice versa.

In răstimp de șase ani (1883-1888) în capitalele județelor din Moldova, ortodoxii autohtoni au pierdut prin excedentul morților asupra noilor născuți 2436 suflete; mozaicii, în schimb, au câștigat prin excedentul nașterilor 9600 suflete.

In Muntenia, pe aceiaș perioadă de timp indigenii au crescut prin efectul excedentului la nașteri cu 8760 suflete, iar mozaicii doar cu 4292 suflete.

In 1895, pentru cele 13 județe ale Moldovei: indigenii excedent la norți: 120, israeliții excedent la nașteri 2351. Ce mai spunem? Nimic.

Apoi comerțul și industria au trecut în mâinele jidovești în proporție de 90—97%.

Ce să mai vorbim de profețiile lui Lahovary, care au devenit realități palpabile, dureroase. Cifrele arătate până acum au continuat să crească matematic și, nu numai să păstreze proporția după întregirea României, dar — din când în când — la câte o ocazie mai mare, să ne trezim cu câte un val jidovesc impus de prietenii *„scumpe"* unor diplomați turbați de atâta... diplomație.

Și încă stau lichelele cu degetele în gură și slugarnici, ascultă voci străine de sufletul neamului, care ordonă pieirea unui popor strâns de gât de străinii prinși în hora morții și a desfrâului cu înstrăinații noștri.

Țara noastră însă a avut cumpene grele și atunci s'a ivit salvatorul. Va veni curând, căci s'apropie ceasul mântuirii, căci peacel al pierzării nu ni-l dorim nici morți.

I. G. Dimitriu

SPORT

Activitatea în Divizia A

VENUS A INVINS C. A. O. CU 3—1

Pe arena din splaiul Independenței s'a disputat Duminecă, prima zi de Sf-tele Paști — matchul de football dintre VENUS și C. A. O., contând pentru campionatul din *Divizia Națională A.*

In fața a 8000 de spectatori, pe un teren desfundat de ploaia ce cădea din abundență, cei 2 combatanți au furnizat un match strâns, în care victoria a revenit clubului gazdă.

A arbitrat d. Stanciu (Cluj) următoarele formații:

VENUS: *Burdan; Sfera-Albu-Gorgorin-Colea-Feraru; Bărbulescu-Gavrilescu-Humis - Petea-Gruin.*

C. A. O.: *David; Zukerman-Sarkady; Krausz-Iuhasz-Feuerstein; Goecze-Vărzaru - Covaci-Bodola-Cocis.*

F. C. RAPID-UNIREA TRICOLOR 5—0 (1—0)

Tot în prima zi de Sf. Paști, dimineața, Capitala a găzduit întâlnirea dintre echipele F. C. „Rapid" și „Unirea Tricolor".

Exferoviarii au dispus ușor de echipa oboreană, în care portarul Iliuță, a strălucit, între zece coechipieri mediocri.

D. Petre Vasile, a arbitrat următoarele formații:

F. C. RAPID: Lăpușneanu; Weltzer-Roșculeț; Vintilă-Răsinaru-Vasioiu; Georgescu-Moldoveanu-Auer - Baratky-Barbu.

UNIREA TRICOLOR: Ilie, Iliescu; Gavăț; Florea; Covaci-Boteanu; Traian Ionescu. Schileru, Sony Niculescu-Cârjan-Iordache.

RIPENSIA-VICTORIA 6—2

La Timișoara, gazdele au învins echipa mânăstirenilor cu 6-2 (4-1).

Au marcat: *Dobay* (4), *Santai* (6), *Cociuban II* (1), *Beke* (1), și *Deheleanu* (1).

Arbitru d. Piky Kroner.

RIPENSIA: *Zombori; Burger-Agner; Chiroiu-Deheleanu-Moravetz; Beke - Lazăr - Ciolac - Schwartz-Dobay.*

VICTORIA: *Munteanu II; Felecan I-Cociuban I; Pal-Pop III-Nistor; Cornea-Santai-Cociuban II - Munteanu I-Felecan II.*

UNIVERSITATEA—JUVENTUS 2-1

La Cluj d. Macian a arbitrat echipele:

U.: *Sepci, Borgea-Iancovici; Putnic-Gaiu-Golub; Bențea-Pănunescu-Szanlo.*

Ploeșteanu-Draga.

JUVENTUS: *Endreffi; Vogl-Dragomirescu; Petrescu-Braun-Neacșu; Baida-Koroni-Zănescu-Palmer-Vulcănescu.*

CRIȘANA-AMEFA 1—1 (1—1)

La Oradea Crișana *a terminat la egalitate cu* Amefa *(1-1).*

Scorul a fost stabilit în prima repriză de Szabovsky (min. 19) și Prassler *(m. 43).*

D. Mureșan a arbitrat:

CRIȘANA: Negru; Szabo-Szabovsky; Naghy, Micu-Pop; Hodișan- Bocșa - Eleanu - Flueraș - Maliță.

AMEFA: Sadowsky; Buibaș-Covaci; Szurdi-Szabo-Szanislo; Cucula-Leb-Perneky - Prassler - Bătrân.

GLORIA-CHINEZUL 4—2

La Arad Gloria *a învins pe* Chinezul *cu 4-2 (4-0).*

A arbitrat d. Jean Petrescu.

GLORIA: Theimer; *Variassy-*Volintir; *Cheresledeanu-Dobra-Lupaș; Igna, Rohan-Fritz-Nicola-Mercea.*

CHINEZUL: Schmidt; Tiefert-Kohl; Laxonzy I-Nagy-Demetrovici; Szillard-Glasz-Thierjung-Bajusz-Lowenfeld.

BOX

Milică Teodorescu, astăzi la Lyon

In cursul serii de astăzi, urmează să boxeze la *Lyon*, în sala *Central Lyonnais, Milică Teodorescu*, campionul României la categoria semi-mijlocie, cu francezul *Paul Rebel.*

Invingându-l pe *Rebel*, — deci cu un succes mai mult în palmares — compatriotul nostru și-ar netezi calea spre titlul continental al categoriei.

Pronosticul nostru: *Victoria lui Milică!*

Ripensia-First Viena 4-2

Eri, Marți, a treia zi de Sf. Paști, pe arena Venus din Capitală, s'a disputat o partidă de footbal între Ripensia *și* First Viena, *una din cele mai bune echipe ale soccerului austriac.*

In fața a 8.000 spectatori Ripensia — în formă admirabilă— a ținut în sah unsprezecele vienez, terminând cu 4-2, după ce la pauză tabela rezultatelor, arăta 1-1.

Cel mai bun om din 22 a fost Burger.

Sepi *a arătat o condiție bună, în cele 2 posturi în cari a fost încercat: centru și inter.*

D-lui Ceaureanu i s'au aliniat formațiile:

RIPENSIA: Zombori; Burger, Agner; Lazăr, Deheleanu, Morawetz; Bindea, Beke, Sepi, Schwartz, Dobay.

F. VIENA: Hawlicek; Reiner, Schmaus; Kaller, Hoffman, Maohn; Moltzer, Geschweidl, Fischer, Barilly, Erdl.

Au marcat: Dobay (2), Basilly (1), Sepi (1), Schwartz (1) și Geschweidl (1).

Clasamentul Diviziei A

1. Venus	19	12	4	3	57:22	28
2. Rapid	19	11	3	5	50:22	25
3. Amefa	19	9	6	4	39:22	24
4. Victoria	19	11	1	7	51:40	23
5. Ripensia	19	11	0	8	54:37	22
6. Gloria	19	8	2	9	38:46	18
7. Universitatea	20	8	2	10	37:48	18
8. C. A. O.	19	6	4	9	31:41	16
9. Juventus	19	6	4	9	34:46	16
10. Crișana	20	5	5	10	33:43	15
11. Chnezul	19	5	3	12	34:55	13
12. Unirea-Tricolor	19	5	2	12	37:73	12

Toma Aurel va susține 6 matchuri la Paris

Excelentul nostru pugilist TOMA AUREL — desigur cel mai bun produs al boxului indigen de totdeauna — a semnat un angajament pentru 6 matchuri, ce vor avea loc în cursul verii pe stadionul „Buffalo" de la Paris, în organizarea lui Anriche, **noul înlocuitor al lui** Jeff Dickson.

Viitori adversari ai lui Toma, în cele 6 întâlniri, sunt: Roger Cotti, Maurice Huguenin, Decico, Bataille, Petit Biquet **și** PETER KANE.

Paștile, trist, la București

(Urmare din pag. I-a)

francul adunat ani cu ani, din credința tare ca o cărămidă a cucoanelor parohiei, a negustorimii și intelectualilor Parcului Principele Carol cari dau cu drag, în convingerea că fiecare gologan dăruit preotului împreună cu o lumânare, se preface, sigur, acolo sus, într'o stea...

Problema expulzării noastre a Românilor spre marginea orașului e mai vastă și, în temeiurile ei — iertе-ne I. P. S. S. Patriarhul — e chiar falsă. Insăși mahalaua e cotropită de streini, de jidani. Ei se înfig aci ca negustori, ca medici, farmaciști, ori își înfig firmele lor de felceri „cu diplomă". Când nu aparțin niciuneea dintre aceste categorii de lipitori, atunci ei pot fi găsiți la Tribunal, ca proprietari de case și ai terenurilor virane.

Iată, aici prelungirea Parcului Carol, un latifundiu întreg, parcelat și cadastrat, e proprietatea băncii falite Marmorosch Blanck și locurile de casă se vând dela 1900 lei metrul în sus! Un pogon din fața casei mele e proprietatea confratelui Burăh Brănișteanu dela „Adevărul" !!!

O, desigur, e foarte interesant să petreci sărbătorile la București.

Tot ca ziarist curios, vă jur că în prima zi de Paști, am luat o trăsură și am colindat câteva centre care mă interesau pe mine și câteva cartiere.

Aflați, vă rog, că în ziua aceasta sacră a noastră, toată strada Carol, Smârdan, Lipscanii, Dudești, Văcărești și Calea Victoriei prezentau un aspect normal, adică aglomerat și cu prăvăliile deschise. La *„Corso"*, la *„Café de la Paix"*, la *„Royal"*, pretutindeni, „boerii" își ocupau locurile la masa obișnuită și comandau din vârful orgolios al havanei, chelnerilor cari, — mi se pare — numai ei erau Români...

N. Crevedia

ARO: VLADIA KORSAKOV

Ziarul „Românizarea"

In numărul de Paști al ziarului „Românizarea" de sub direcția d-lui Al. Bertea, întâlnim următoarele interesante articole: In pag. I rezervată exclusiv „credinței" semnează editorialul P. S. S. Episcop Vartolomeiu cu titlul: Al cui Fiu a fost Isus Hristos? Intuneric și Lumină de C. Nicolau Stroești. Christos a înviat Români, de Marin R. Voinea, De ce se înrăesc sufletele iar credința scade? de col. N. Petrescu, precum și urare de Sf. Paști către cititori din partea ziarului. Apoi în următoarele pagini: Minoritățile în lumina gândirei filosofice, de M. Sabini, Românii Macedoneni în Statele Unite, de Francisc A. Boian, Nerușinarea Speculei de av. Aurel Crețu, Rezultatul vizitei d-lui Beck de Petru Bănescu, Scumpetea farmaciilor odioasă de dr. P. Cristescu, Singura pedepsire „Boicotul" de C. Motreni, Bibliotecile Sătești de C. Pârlea, Cronica Plastică și Dramatică de Alberto, Corespondențe din Putna, Abuzuri electorale: cazul Svasticei de Foc, Naționalism integral, Polonia și România, Cronica Politică de Obserw., etc.

Românizarea se prezintă doctrinară și cu nerv ca de obicei.

BOX

Mișcarea LITERARA și artistică

Cu d. Radu Gyr despre bătălia literară și multe altele

Cu d. Radu Gyr poți sta de vorbă oriunde. Numai acasă nu. Când îl prinzi pe stradă, la sediul legionar, în redacția vreunei reviste, sau chiar în redacția acestei „PORUNCI" a vremii și a noastră, nu trebuie însă să stai mult la îndoială.

Intri direct în fond.

Și chiar așa am procedat.

Cu un top de hârtie în mână, și cu stiloul proaspăt încărcat, l-am izolat într'un biurou mai liniștit al redacției „PORUNCII" și i-am vorbit despre un interview pe care să binevoiască să mi-l dea.

Am văzut din zâmbetul care devenise exagerat de amabil că poetul Voevodului Mrejer e destul de contrariat.

A încercat, mi se pare, să protesteze chiar, în felul său: cu o scuză să se furișeze zâmbind pe ușă și apoi repede pe scări.

I-am ghicit intenția și i-am luat-o înainte. Așa că, vrând-nevrând a luat loc pe scaun și a așteptat resemnat întrebările mele.

In ceiace mă privește, am căutat să-mi execut îndatoririle cum puteam mai repede.

Așa dar:

Rolul actual al statului în desvoltarea culturii trebuie căutat cu lumânarea

— Ce credeți despre rolul actual al statului în desvoltarea culturii românești?

— Ce cred? Că ar trebui să fie nu un rol, ci o mare misiune românească.

Cultura unui neam nu poate fi numai un simplu satelit, care gravitează în orbitele influențelor străine. Ea se naște organic din efervescența spirituală a neamului.

Expresie a trăirii și-a arderii lui interioare.

O cultură care trăește numai din transfuzie de elemente străine, receptate de-adreptul, fără să fi fost filtrate prin sufletul etnic care-o adoptă, fără să fi fost, cel puțin, transfigurate în adâncul lui și logodite cu elemente proprii, e o cultură falsă, artificială, care vine, așa — cum aș putea spune? — ca niște pene de fazan cusute pe trupul unei veverițe, ori ca un măr domnesc altuit cu măslin de pe țărmuri egeice.

Dacă statul românesc totalitar de mâine va trebui să treacă, pe prim plan, dirijarea culturii cu **adevărat** naționale, și, **hotărît, o va face,** — în schimb rolul actual al statului în desvoltarea culturii trebue căutat cu lumânarea... Unde-o fi, domnule, că tare e pipernicit și ascuns pe după burueni?...

Și, mă rog, **cine** să supravegheze, în prezent, cârma culturii? Pe această corabie albastră, pe care mateloți sunt cărturarii și scriitorii, cine vreți să fie, **actualmente,** comandant de vas? Bachus de la ministerul artelor? Păi, am fi expuși, atunci, să naufragiem pe mediterana spriților, fără nicio scăpare...

V'aduceți aminte, a încercat, nu de mult, **Cezar Petrescu,** acest scriitor **adevărat** și suflet plin de entusiasm și pasiune pentru cultura neamului, să primenească mecanismul la ministerul artelor și să mai ungă, puțin, cu ulei, osiile și rotițele de-acolo, care scârțâiau mai groaznic decât inteligența (cu arom de-aperitive) a domnului ministru...

Ei bine, ce-a isbutit Cezar Petrescu? Nimic. In orice acțiune intenționată, a întâlnit sughițul și rezistența obtuză a **șefului** și intrigăriile jidănașilor favorizați de grațiile bacchice. Și a fost silit să plece...

In ce privește problema învățământului, ca factor cultural, ea e atât de uriașă, încât nu o putem desbate în câteva rânduri.

Voi spune, însă, că o reformă radicală a **întregului învățământ** — secundar și superior, — se impune categoric! Este posibil, oare, ca în întreg programul școlar să nu figureze o singură oră pe săptămână în care să se predea un curs de **„Cultură și educație națională"?** Și e posibil, oare, ca'n învățământul superior... Dar ne oprim, mai bine, aici.

Nu, rolul actual al statului în desvoltarea culturii nu e un rol **adevărat.** Ci un simulacru, o improvizație, lipsită de autenticitate, și eșuată...

— Ce înrăurire a avut spiritul jidaic asupra culturii noastre?

— A falsificat-o și a anarhizat-o...

Spiritul judaic s'a infiltrat în literatura noastră pe două căi: prin curentele anarhice de avangardă, cu structură judaică, pripășite, vremelnic, și la noi, unde căutau să înființeze sucursale, — și, direct, prin „poezia", „romanul" și... „critica" judeilor „noștri" de pe tolerantul sol românesc... Prin contribuția condeiului muiat adânc în călimări internaționale sau doldora de patologice obsesii, al unor Gherea, Ronetti-Roman, Aderca, Baltazar, cât și-al întregului grup liric și epic **judeu de sub cunoscutul patronaj de țață sburătoristă lovinesciană.**

Trei note specifice caracterizează spiritul judaic în literatură:

a) obsesia „revoluționar"-anarhică în creiarea curentelor de avangardă;

b) patologicul sexual;

c) negativismul.

Infiltrate în literatura actuală, aceste trei elemente judaice s'au manifestat în felul următor:

— obsesia revoluționară în avangardism a dus la întemeierea de filiale „dadaiste", „suprarealiste", „extremiste", „constructiviste", etc., toate acționând sub hipnoza „centrelor" apusene cucerite de judaismul literar. A dus, iarăș, la întreg cortegiul de anarhisme în poezie și proză, la mutilarea formelor lite-

D. RADU GYR

rare, a stilului, expresiei, sintaxei, anarhisme care, de sub penita roșie a adercilor și baltazarilor, s'au mutat în paginile naufragiate ale scriitorilor noștri judaizați.

— patologicul sexual, — dominantă judaică — invadând poezia și romanul, a dus la obscenitatea nudă, la pornografia brută — copie directă, netransfigurată, a pervertirilor sexuale — pe care le-a promovat ca unic scop în literatură. (Bineînțeles, cu largul concurs al editorilor jidani, acești proxeneți și patroni de lupanare grafice).

— negativismul, a dus la tendința de luxare, de ignorare, ori de defăimare a valorilor spirituale românești.

Intreaga „critică" ziaristică ovreiască a negat arta noastră autentică, iar d-nii Lovinescu, Călinescu et comp. complăcându-se acestui joc „negativist", au ajuns să tăvălească în mocirlă pe însuși împăratul cântecului românesc: pe Eminescu. Așa s'a întâmplat că marele Luceafăr al poeziei noastre a fost plimbat, în pretexte de romane, prin bordeluri imunde și cârciumi vulgare, vidat de soarele lui interior și redus la un simplu tip patologic și degenerat.

Așa s'a întâmplat și cu Ion Creangă, care sub cerneala distructivă a altui „critic" a devenit un „bivol păros"...

— Cum priviți bătălia literară care s'a deslănțuit în ultimul timp?

— Este o reacție fatală a spiritului estetic românesc împotriva tendințelor de falsificare și cancerizare a culturii și artei noastre. O desmeticire, o trezire firească a adevăratei conștiințe estetice, al cărui proces evoluează paralel cu însuși marele proces istoric al resurecției naționale...

Trebue, însă, să spunem — și e de datoria noastră s'o facem — că această luptă împotriva anarhizării și jidaizării literaturii românești— astăzi atât de vie și dinamizată — a fost începută, acum vre-o zece ani, de profesorul Mihail Dragomirescu, *în paginile revistelor „Falanga" și „Ritmul Vremii".*

Pe atunci, nu era cu putință să vorbești sau să încerci să scrii despre anarhizarea culturii sau să denunți farsa și tendințele negative, fără să nu riști a deslănțui împotrivă-ți cea mai violentă șarjă.

Publicații și „scriitori" de avangardă, — flancați de presa judaică și de toți mărunții ovreiași eliminați de prin școli, — te acuzau de opacitate, lipsă de orizont, rigiditate ori scleroză a sensibilității artistice... Iar „huliganismul" tău era atacat fără cruțare...

La fel s'a petrecut cu lupta profesorului Dragomirescu. Bătrânul dascăl era denunțat de presa judaizată ca anacronic și incapabil de-a sesiza frumosul „modern", ca lipsit de orice simț și ritm al „noului" epoci literare.

Campaniile duse împotriva d-sale, erau împinse, adeseori, — poate vă reamintiți — până la caricaturizarea, la defăimarea sa cea mai abjectă. Opinia publică, cu puls și temperatură atât de variabile, era în derută. Și ani de zile, admirabilul cărturar, esteticianul autentic, a fost batjocorit și insultat, pentru că îndrăznise opinii drepte și românești...

Astăzi, sub ceruri valahe mult mai senine, lupta spiritului românesc împotriva celui judaic, anarhic și negativ, câștigă tot mai mult teren. Când, în toamna trecută, — în cadrul cursului meu liber de la Facultatea de Litere — deschideam o serie de lecțiuni asupra fenomenului anarhic și a genezei curentelor de avangardă infiltrate în literatură, poate că nu mă așteptam — mărturisesc — la o atât de vie ofensivă a spiritului cărturar și estetic românesc și încă atât de curând... Admirabilă și necesară reacție, sub care, fără să mai treacă mult timp, se vor prăbuși ultimele creneluri de carton ale anarhismului structurat judaic.

— Discriminarea între artă și morală, la care se face des apel, poate justifica pornografia?

—In artă poți aduce **orice** material, orice materie primă... Totul depinde, însă, de **felul CUM** prelucrezi artisticește acest material... Cum îl topești în cuptoarele tale lăuntrice, pentru ca din materie brută să scoți contemplabilul estetic. In poezie, de pildă, nu importă ce **spui,** ce cânți... Importă numai **CUM** spui, **CUM ȘTII** să cânți.

Lucru, pe care, desigur, l-a știut Baudelaire, dar nu-l știu Camil Baltazar, Aderca sau Geo Bogza.

Pornografia, în stare brută, primară, e simplă obscenitate de lupanar, — ca fotografiile acelea de care pomeneam într'un articol din „Porunca Vremii" — o simplă obsesie de **patologic sexual.**

Fiindcă, firește, nu intervine **transfigurarea,** care să prefacă realitatea amorfă în material artistic... Flaubert, Maupassant, Dostoewski, sunt **artiști,** rămân artiști, căci nu s'au limitat la transcrierea directă a realului, ci l-au trecut, mai întâi, prin filtrurile lor de argint... Pe câtă vreme, Bonciu, Bogza sau N. Cocea sunt niște bieți obsedați patologici, niște degenerați, fără nici un contact cu adevărata **artă.**

— Cum se pot integra literatura și arta românească în cultura universală?

— Numai prin specific etnic, **transpus și relevat esteticește. Specificul etnic ridicat la altitudinile cu zăpezi eterne ale artei, trece — și numai acesta — în circulație universală.**

Literatura și arta românească vor trebui să fie însăși expresia arderii noastre interioare, a incandescenții noastre spirituale. Arta, ca și cultura, e doar stilul de viață, de trăire, pe plan sufletesc, al unui Neam. Și acest stil propriu, tocmai prin ceiace contine el profund original, profund autentic, devine interesant și valabil pentru cultura universală. Literatura rusă, de pildă, a adus o anume contribuție, cu atât mai importantă cu cât a fost colorată specific, după cum arta helenă, „Divina Comedie" și poezia italiană, sau romanul francez, răsfrâng însuși sufetul lor etnic în expresia sa estetică.

Cât privește exponentul nostru în literatura universală el este EMINESCU, adică cel mai autentic reprezentant artistic al clocotului adânc din sufletul acestui neam. Și el ne arată limpede care sunt drumul și misiunea artei și literaturii noastre în viitor.

In timpul convorbirii, d. Radu Gyr s'a înflăcărat. La un moment dat, când vorbea despre bătălia literară, abia îl mai puteam urmări. (Intre altele, sunt destul de bun stenograf).

Cu timpul însă s'a mai potolit și, mai târziu, când a venit vorba despre integrarea literaturii și artei românești în cultura universală a devenit foarte sever. Sever cu sine însuși, chiar. Frazele curgeau acum lent, grele de gând, sentențioase.

La sfârșit păstrând ceva din gravitatea acestui ton, mi-a spus:

— Asta-i tot!

Apoi zâmbetul său larg, a luminat, o clipă numai, încăperea.

Pentrucă, înainte de a-i putea mulțumi, un salut legionar a pus capăt discuției. In clipa următoare pași repezi scoborau scara.

Const. Tomescu

Reîntoarcerea lui I. Al. Brătescu-Voinești

Tîrziu, când îl credeam aproape vindecat de meșteșugul său glorios, d. I. Al. Brătescu-Voinești s'a reîntors la uneltele sale literare. Nu de-adreptul la opera de creație, ci la confruntarea sa cu scrisul românesc actual.

In acțiunea de lămurire literară întreprinsă de d-nii N. Iorga, Octavian Goga și alții, Al. Brătescu-Voinești joacă un rol dintre cele mai remarcabile. Mai întâi fiindcă autoritatea sa literară este în afară de orice discuție: scrisul său aparține de mult abecedarului literar românesc. Apoi fiindcă prin firea sa blândă, prin totala sa lipsă de ambiție, prin acea noblețe naturală care-l oprește să se amestece în vălmășeala zilnică a luptelor literare, cuvântul său capătă prestigiul întreg al imparțialității.

Nu deci o ambiție vană și goana după notorietate au scos pe acest mare modest din umbra sa tihnită. Ci revelația dureroasă că întreaga viață literară românească trece printr'o epocă de falsificare, ai cărei autori morali pot fi găsiți și printre membrii Academiei Române.

D. I. Al. Brătescu-Voinești și-a dat în curând seama că strigătul de alarmă dat de unii critici și scriitori nu era o simplă manevră literară.

Urmărind deaproape scrisul actual românesc d. Brătescu-Voinești a putut constata cele două mari păcate ale lui: infiltrarea unui spirit străin în literatura celei mai tinere generații și predilecția scriitorului pentru obscenitate.

Scriitorul de o rară distincție și cuviință care a fost toată viața d. Brătescu-Voinești, nu putea deci să nu se revolte împotriva colegilor săi mai tineri, care deși oameni de talent, făceau apel la obscenitate și la motivele cele mai vulgare de inspirație, spre a cuceri un public în deobște indiferent, printr'o literatură de sensație și de scandal.

Articolele publicate de d. Brătescu-Voinești în ziarul „Universul" sunt adevărate pagini de antologie critică, prin care vorbesc bunul simț și cea mai aleasă autoritate literară. Felul cum marele nuvelist a demascat naționalismul intolerant al evreilor ce se ascunde atît de abil sub masca unui umanitarism plin de o falsă toleranță, a contribuit în bună parte la rezolvarea unei noi laturi a chestiunii evreiești din Romînia.

Dar mai ales comunicarea ținută de d. Brătescu-Voinești la Academia Romînă a fost din partea d-sale o faptă literară și critică zguduitoare. Demascarea farsorului și pretențiosului literar a fost făcută cu adevărată mînă de maestru.

Forma schiței aleasă de poet pentru strălucita sa răfuială a fost poate cea mai potrivită. Fără pedantismul solemn al criticului de meserie, d. Brătescu-Voinești a arătat cum scriitorii recurg la literatura de scandal a obscenității și vulgarității numai spre a escalada zidurile Gloriei, fără munca eroică și plină de așteptări zadarnice a marilor artiști, care-și ucid viața spre a o invia într'o creație în care trăește toată experiența lor misterioasă. Tabloul zugrăvit de d. Brătescu-Voinești în fața Academiei a smuls vălul de pe un colț al vieții intelectuale românești, care de mult trebuia denunțată întregii opinii publice.

D. I. Al. Brătescu-Voinești a făcut o adevărată operă de desinfecție literară. Dar atît nu ajunge. Reîntors la uneltele sale artistice, noi așteptăm dela d-sa opera strălucită de bătrînețe rodul acestei noi primăveri la care l-a trezit zarva saltimbancilor și moftangiilor literari.

Ion Sîn-Giorgiu

DE LA O ZI LA ALTA

TEATRU

OPERA ROMANA: Werther.
TEATRUL NATIONAL: Oameni pe un sloi de ghiață.
TEATRU REGINA MARIA: Cloșca.
COMOEDIA: Floarea de lămâiță.
TEATRUL VESEL: Crai de tobă.
TEATRUL ALHAMBRA: Super Alhambra 1937.
TEATRUL LIGII CULTURALE: Fiul cel pierdut.
TEATRUL MODERN: 25 la...
TEATRUL MAJESTIC: Amor sovietic.

CINEMA

CAPITOL: Stan și Bran și Testamentul, jurnal și complectare.
ARO: Vladia Korsakow, jurnal românesc și complectare.
ROXY: Stan și Bran și Testamentul, jurnal și complectare.
TRIANON: Pe scenă 3 Fratellini și Un sărut la licitație.
VOX: Strigătul cazacilor, jurnal și complectare.
ARPA: In umbra morții, jurnal și completare colorată.
FEMINA: Mesagiul secret și completare.
FORUM: Dama cu Camelii și Ora fatală.
DARLY: Cavalerii nopții și Dușmânie.
FRANKLIN: La porte du large și Martha.
OMNIA: Dama cu Camelii și Prăbușirea galeriei 5-a.
CITY: Port-Arthur și Regina Junglei.
MARCONI: Curierul de sud; Sânge de cazac și revista Mișu Bejan.
MODEL: Marșul de noapte și Pionerii Vestului.
DORI: Pe mările Chinei și Alarma de noapte.
COTROCENI: Stan și Bran polițiști și jurnalul unei cameriste.
UNIC: Orașul păcatelor și Magnolia.
DIANA: Ben Hur și Stan și Bran.
DICHIU: Antonio Adverso și Boccacio.
ORFEU: Dormitorul fetelor, Vampirul din Praga și Stan și Bran.
TRIUMF: Grădina lui Alah, Ultimul Mohicou și Stan și Bran.
PACHE: Avangarda eroilor, comedie, jurnal și completare.
VOLGA-Dorobanți: Avangarda eroilor și Răpitorii de copii.
LIZEANU: Echipajul și Frate contra Frate și artiști.
CENTRAL: Sărbătoarea Iadului, Stan și Bran moștenitori în Scoția și revista Țiganii în harem.
MANON: Romeo și Julieta și In umbra scaunului electric.
PAX: Luptătorul din Texas, 2 completări colorate și jurnal.
FLORIDA: Trecutul nu iartă și Automobilul ucigător.
ILEANA: Misiunea Brigăzii No. 41 și Cavalerul dreptății.
LOLICA: Rin-Tin-Tin salvator și Stan și Bran țigani.
MILANO: Swing și Craiul pădurilor.

RADIO

Miercuri 5 Mai 1937

1875 m. RADIO-ROMANIA 150 kw. 160 kHz.

364.5 m. BUCUREȘTI.12 kw. 823 kHz

18.00. Concert de muzică variată. Orchestra Gică Ionescu-Găină.
19.00. Ora. Mersul vremii. Actualități.
19.10. Continuarea concertului.
19.50. O expoziție Greco la Paris, sub patronajul M. S. Regelui nostru, de Alex. Busuioceanu.
20.10. Concert de masă al Orchestrei Jean Sibiceanu, transmis de la restaurantul „Răcaru".

RADIO BUCUREȘTI

21.15. Antologia primăverii de Theodor Scarlat.
21.30. Concert simfonic al Orchestrei Radio, dirijat de Constantin Nottara.
23.30. Radio jurnal. Sport.
22.45. Continuarea concertului simfonic.

RADIO ROMANIA

21.15. Concert coral al societății corale „Gavril Muzicescu", cond. de Stefan Stoicescu.

RADIO ROMANIA, RADIO BUCUREȘTI

21.15. Muzică distractivă (disc).
23.45. Jurnal pentru străinătate în limba franceză și germană.
23.55. Ultimele știri.

Joi 6 Mai 1937

6.30: Deschiderea emisiunii.
— Gimnastică ritmică.
— Radio jurnal.
— Concert de dimineață (discuri)
— Sfaturi gospodărești și medicale.
17.30: Inchiderea emisiunii.
13: Ora. Culturale. Sport. Cota Dunării.
13: Concert de prânz. Muzică distractivă (discuri).
14.10: Radio jurnal. Ora. Mersul vremii. Bursa. Știri interne și externe.
14.30: Muzică variată (discuri).
15: Ultimele știri.
18: Concert de muzică distractivă Orchestra Radio dirij. de Ion Ghiga.
19: Ora. Mersul vremii. Actualități.
19.10: Continuarea concertului brosio; Pizzicatti de Mayer-Helmund: Potpuriu din opereta „Țara surâsului" de Lehar.

UNIVERSITATEA RADIO

20: Pelerinaj la schituri și mânăstiri din țară, de Mircea Eliade.
20.20: Din operele teatrale ale lui Richar Strauss (discuri).
21.15: Actualități franceze de Ion Cantacuzino.

RADIO ROMANIA

21.30—22.30: Muzică distractivă și românească (discuri).

RADIO BUCUREȘTI

21.30: Concert de pian, d-na Ana Voileanu-Nicoară.
20.05: Gh. Niculescu-Bassu (canto):

RADIO ROMANIA, RADIO BUCUREȘTI

22.30: Radio jurnal. Sport.
22.45: Concert nocturn al Orchestrei Sandu Marcu, transmis dela restaurantul „CINA".
23.45: Jurnal pentru străinătate în limba franceză și germană.
23.55: Ultimele știri.

Viața politică

Banii Moscovei curg gârlă...

— Ce s'a petrecut la Chișinău. —

Corespondentul nostru din Chișinău ne trimite următoarele amănunte în legătură cu alegerile municipale de acolo :

Imediat ce s'au cunoscut rezultatele alegerilor comunale, în ziua de Joi 29 c.,, dela orele 7 p. m. până la orele 3 noaptea, ceainăriile „Record", „Moscova", „Ardagan" și alte localuri în cari se adună comuniștii, au fost aglomerate; vinurile cele mai bune și mâncărurile cele mai alese, curgeau gârlă.

Am auzit — și se auzea de-o poștă — cum jidovii și cu lucrători de

D. DR. N. LUPU

tot felul toastau și strigau: „jos liberalii, jos cuziștii". D. Halippa, nebun de bucurie, arunca miile, ca o batoză paele.

A doua zi, toți lucrătorii si comuniștii din Chișinău au boicotat tipografiile, diverse ateliere, precum și unele șantiere edilitare. Nimeni dintre jidani și lucrători nu mai aveau nevoe de bani. Din această cauză câteva ziare naționaliste n'au putut fi terminate înainte de Pași

A sosit nădejdea...

D. Dinu Brătianu s'a întors din călătoria făcută la Atena, unde, cu siguranță, a avut ce să admire. Dela seninătatea elenică — de altă dată — d. Dinu Brătianu s'a înapoiat în fierbințeala politică a Capitalei noastre. Intoarcerea sa a făcut o mare plăcere jidanilor. Faimoasele decrete-legi, pentru ocrotirea muncii naționale, sunt, astfel, socotite ca și anulate de voința șefului partidului.

Ziarul „Adevărul", prin detectivul reportajului său politic spune, în această privință, următoarele:

— „D. Dinu Brătianu va aminti, în această privință, atitudinea de totdeauna a partidului liberal, caracterul naționalismului său practicat până astăzi — naționalism caracterizat în acțiunea lui Vintilă Brătianu — și va afirma hotărirea sa de a nu se aluneca pe o pantă aventuroasă, într'un domeniu atât de însemnat pentru întreaga economie națională".

Ar trebui, poate, să ne întrebăm: de unde știu jidanii că d. Dinu Brătianu va vorbi astfel ?

D. DINU BRATIANU

Dar, ori cum, noi ne dăm seama că jidanii ar vrea, ca d. Dinu Brătianu să vorbească astfel! E o mică diferență esențială. Ce duioasă este această indiscretă și obraznică scormonire în gândurile unui om politic ! Jidanii sunt însă meșteri în acest fel de insinuări și intrigi.

D. Dinu Brătianu nu poate gândi însă după regulamentul „Adevărului", pentru motivul că este un... Brătianu — și atât ajunge. Se uită însă un fapt, anume că d. Dinu Brătianu și-a dat dela început asentimentul în legătură cu decretele-legi.

A sosit nădejdea jidanilor ? Ba nu, a sosit d. Dinu Brătianu, care nu poate refuza protecția muncii naționale.

Dezordinele dela Barcelona sunt confirmate și de guvernul Catalan

Paris, 5 (Rador). — Agenția Havas transmite:

Biuroul de presă și informații al guvernului Cataloniei anunță că de mai multe zile se produsese un dezacord între guvernul Generalității Cataloniei și unele grupuri ale elementelor de extrema stângă. Aceștia au încercat pe ziua de eri să declare o grevă generală la Barcelona, provocând chiar dezordini în cartierele mărginașe ale orașului. In cursul acestor dezordini s'au înregistrat mai mulți morți și răniți.

Forțele guvernului Generalității au împiedicat propagarea mișcării. Apelul la liniște adresat de președintele Companys a fost ascultat de populație, în tot orașul domnind aseară liniște.

Comemoraraa Domnitorului Al. I. Cuza

In ziua de 3 Mai s'au împlinit 64 ani de când a încetat din viață colonelul AL. I. CUZA, fostul domnitor al Principatelor Unite.

Se știe, că departe de țara pe care a iubit-o până la sacrificiu, domnitorul Al. I. Cuza și-a dat sfârșitul la Heidelberg și apoi a fost înmormântat la Ruginoasa, unde și-a avut moșia și conacul.

La Ruginoasa, cu ocazia celor 64 ani dela moartea lui Al. I. Cuza, s'a săvârșit un serviciu divin.

Rezultatul alegerilor din Japonia

Presa jidovească dela noi este în mare bucurie că alegerile din Japonia marchează o orientare spre stânga. Bucuria jidanilor este falsă și interesată. Și se pare că la fel se comportă și „Radorul" nostru, care ne trimite un comentar de par'că ar fi fost ticluit în Sărindar.

In alegerile din Japonia „partidul maselor sociale și proletare", un fel de front popular, a obținut din zece milioane de voturi, un milion. Și de aci bucuria jidanilor și de aci concluzia că Japonia se orientează spre stânga.

In fond din cele zece milioane de voturi șapte milioane au fost obținute de cele două mari partide cu hotărite tendințe conservatoare, Minseito și Sciukai, iar partidele de dreapta cari au luptat separat au totalizat la rândul lor un milion de voturi.

Departe de a însemna o orientare spre stânga cum le place jidanilor să interpreteze, alegerile din Japonia au marcat o voință fermă a corpului electoral de a se menține pe linia tradiției japoneze, pronunțându-se într'o proporție de 70% pentru o politică tradițională de centru.

Dacă vreți alegerea poate lua semnificația unei împotriviri față de tendințele dictatoriale ale guvernului dar în nici un caz o orientare spre stânga. Un milion de voturi luate de toate partidele de stânga întrunite într'un front popular, față de opt milioane de voturi ale partidelor de centru și dreapta, numai în mintea interesată a jidanilor poate însemna o orientare spre stânga.

D. Mihalache să fie din nou țăran...

(Urmare din pagina I-a)

Astăzi d. Ion Mihalache nu mai face țărănism, ci este doar atât : șeful partidului național-țărănesc. Care partid, nu este național, pentrucă-l votează jidanii, și nu este țărănesc, pentrucă nu-l mai vor țăranii. Atunci? S'o spunem limpede. Când în 1920, mitralierele din piața Teatrului Național au lichidat comunismul, meșterii revoluției proletare, jidanii așa dar, au bătut la usile țărănismului, care a „preluat" rămășițele socialiste și bolșevice.

Țărănismul trăește însă, undeva, în aceste nemișcate realități autohtone, și-și așteaptă vremea. D. Ion Mihalache mai poate încă să pună în mișcare ideia țărănească. Dar cu o condiție: să devie din nou țăran. Adică: să se reîntoarcă la frumoasele intenții din 1918. Cu alt prilej am vorbit de Cincinatus. E singurul drum. Dar care cere curaj. Ne dăm seama de greutatea lui, avem însă în față frumusețea gestului. Cămașa țărănească a d-lui Ion Mihalache, târâtă în ghettou sau printre comuniști! E urât. E, mai ales, absurd. D. Ion Mihalache în mișcarea naționalistă! Nimic, nicio jertfă, n'ar trebui cruțată, pentru realizarea acestui superb moment. Țărănimea e o „massă" unitară de români și creștini. Țărănismul nu poate fi, astfel, decât național: fără jidani și fără comuniști.

Dacă, într'adevăr, d. Ion Mihalache vrea să însemne ceva, locul său e cel arătat de noi. Nu este o invitație. Este, oricum, o chemare. Acum, scrie aici un tânăr, care crede în valoarea țăranului și în necesitatea țărănismului — național însă. Acest tineret, plecat din adâncurile satelor, se adresează, cu sinceritate și căldură d-lui Ion Mihalache — e un mesagiu poate, care merită un răspuns. D. Ion Mihalache e dator față de imensul său noroc, să se înregimenteze în falanga luptătorilor pentru românism.

I. P. Prundeni

Politice

NAȚIONAL-ȚARANIȘTII din Pitești, în vederea alegerilor de la 16 Mai din acea localitate și-au asigurat colaborarea radical-țărăniștilor și a social-democraților.

*

DUPA cum am anunțat, pentru Duminică 9 cor., orele 9 dim., Asociația avocaților români creștini din România a convocat congresul său general în sala „Arta", pentru a examina situația elementului etnic național în baroui si mijloacele prin care să se asigure cât mai urgent și pe o scară cât mai întinsă preponderența lui. In vederea pregătirilor ce se fac în acest scop, o consfătuire publică va avea loc, Sâmbătă, orele 8 seara, în str. Zalomit 10, la d. Istrate Micescu.

*

LA 25 MAI au loc alegeri județene la Dolj. Până acum au depus candidaturi : liberalii, național-țărăniștii, frontul românesc și național-creștinii.

*

MINISTERUL justiției a întocmit formalitățile necesare în vederea acordării gradațiilor magistraților cari îndeplinesc condițiunile legii.

Acestea vor fi acordate anual tuturor membrilor corpului judecătoresc cari până la 31 Martie al fiecărui an au împlinit stagiul corespunzător funcțiunilor pe care le ocupă.

Membrii consiliului legislativ nu sunt cuprinși în dispozițiunile legii asupra gradațiilor.

*

D. prof. dr. DANIEL, directorul clinicei ginecologice dela spitalul Coltea, care este membru al Academiilor de medicină dela Paris și Roma, a părăsit eri Capitala plecând la Toulouse pentru a prezida congresul al VI-lea francez de ginecologie.

D-sa este însoțit de d. prof. agregat dr. Emil Gheorghiu, dr. Ștefan Țincu, dr. I. Florian și dr. Mircea Ionescu.

Delegația, după congres, va vizita Londra și Parisul, după care va reveni în țară.

*

Pentru abateri dela disciplina partidului, au fost excluși din organizația georgistă din Cluj d-nii profesor C. Grigoriu, dr. Voicu și dr. Purje.

*

DELEGAȚIA permanentă a partidului național-țărănesc va fi convocată Marți sau Miercuri săptămâna viitoare.

Membrii delegației vor lua în discuție atitudinea doctorului Lupu față de tineretul, care nu vrea să activeze pentru „Frontul Popular".

*

La ORADEA s'au făcut percheziții la biuroul de plasat efecte și bilete de loterie „Campus" și la locuința lui Osias Wilf.

Aniversarea unui an dela intrarea trupelor italiene în Addis-Abeba

Roma, 5 (Rador). — „GIORNALE D'ITALIA" publică cu prilejul aniversării unui an dela intrarea trupelor italiene în Addis-Abeba, un interview cu mareșalul BADOGLIO, comandantul suprem al forțelor italiene în războiul din Abisinia.

In acest interview, mareșalul Badoglio declară:

Examinând cadrul războiului, după un an dela cucerirea Addis

D. BENITTO MUSSOLINI

Abebei, cei patru factori de succes rămân neschimbați. Este întâi, viziunea profetică a Ducelui, care a avut intuiția diferitelor aspecte ale unei probleme complexe și care a dat în toate domeniile directive precise și sigure.

In această privință mareșalul Badoglio a adăogat că d. Mussolini i-a lăsat întreaga libertate a operațiunilor militare și i-a furnizat într'o foarte largă măsură mijloacele necesare, acordându-i totdeauna sprijinul său prin felicitări pline de afecțiune și prin aprecieri elogioase.

Al doilea factor de victorie, continuă mareșalul Badoglio, a fost conducerea strategică a războiului, dovedită prin fapte, iar al treilea element de succes a fost elanul, rezistența extraordinară și valoarea arătată de ofițeri și soldați.

In sfârșit al patrulea factor de izbândă a fost hotărirea și grija întregului popor italian pentru luptătorii din Abisinia și voința sa de a câștiga victoria cu orice preț. Niciodată, poporul și armata n'au alcătuit un tot atât de omogen. Această constatare, și-a încheiat mareșalul Badoglio declarațiile, explică în acelaș timp și măreția succesului și dă Italiei sentimentul securității și liniștei sale pentru viitor.

Dispariția dela Legația Iranului

Legația imperială a Iranului cu sediul în str. Polonă 2, a reclamat prefecturii poliției Capitalei că feciorul în casă *Isman Iacob* de 29 de ani, de fel din Cetatea Albă a dispărut Sâmbătă din serviciu, după ce mai întâi încasase în numele legației suma de lei 65.000.

Dispărutul fusese până acum un element destul de sârguincios și cuminte și nu se putea presupune că va fâptui vreodată un furt.

El câștigase repede încrederea stăpânilor săi, prin felul corect de a se purta și promptitudinea cu care lucra.

Toate autoritățile sunt acum rugate a-l urmări, prinde și înainta prefecturii poliției Capitalei

DISPARUTUL

împreună cu suma de bani ce se va găsi asupra sa.

ROMÂNI ȘI ROMÂNCE!

Pentru ziua de mâine a copiilor voștri, pentru România liberă în care ei trebuie să trăiască, NU CUMPARAȚI DELA JIDANI.

Realizări fasciste

— Marele drum al Litoralului în Libia. 1822 de km. dealungul mării. —

Dacă în lume Roma a fost cea mai mare clăditoare de drumuri — căci ea a lansat drumurile ei consulare spre orizonturi ce în epoca aceia păreau nemărginite — Italia de azi, legitimă moștenitoare a faimoasei „Urbs" a reluat vechea ei menire. Cu prilejul celei a 25-a aniversare a cuceririi Libiei și a primei aniversări a Imperiului, ea a avut mândria de a îndeplini o operă pe care nici Roma antică n'a îndrăznit și n'a putut s'o încerce : construcția drumului Litoralului libic care se întinde dela Tobruk până la granițele Egiptului, parcurgând întregul arc al Siriei și mergând dealungul granițelor deșertului până la frontiera tunisiană.

Italia a construit numeroase drumuri în Libia și a realizat astfel o operă civilizatoare al cărei drum a fost primul semnal civilizator pentru toate epocile. Totuși, lipsea marea arteră de comunicație care să lege între ele frontierele coloniei și care să răspundă deasemenea funcțiunei internaționale de a pune în comunicație directă țările civilizate ale Africei de Nord care dau pe Mediterană.

Construcția acestui drum părea de o îndrăzneală excepțională, deoarece trebuia să învingă dificultăți de orice fel, topografice, climaterice și tehnice. De partea cealaltă, sarcina era și mai grea din pricina nevoiei de a isprăvi această operă într'un termen fixat dinainte de către șeful guvernului italian guvernatorului Libiei: 18 luni.

Totuși, fiecare obstacol a fost înfruntat cu o biruitoare hotărîre: munca, împărțită în 18 direcții, a fost începută simultan și a continuat fără întrerupere, și această împotriva războiului din Abisinia și împotriva sancțiunilor, și a putut să fie terminată și inaugurată la epoca stabilită.

1822 Km. DEALUNGUL MARII

E vorba de 1822 km. de drum perfect și în întregime asfaltat, care se prelungesc, în parte, dealungul mării, se întind necontenit prin pustiu, trec prin fertilele oaze și marile centre locuite, oferind cea mai bogată varietate de peisagii, favorizând comunicațiile și comerțul, îngăduind celor ce pleacă în Tunisia să ajungă în Egipt în mai puțin de o zi.

Din acești 1822 de km. unele părți, ca, de pildă, aceia dela Zuara la Misurata (320 km.) și aceia dela Derna la Tobruk (170 km.) fuseseră construite înainte, dar au fost nivelate, reparate, asfaltate pentru a da parcursului o unitate de concepție și de realizare.

Pentru lucrări, s'au întrebuințat simultan 40.000 de lucrători; cifra cea mai mică e de 24.000 de lucrători pe zi. Ansamblul zilelor de muncă se cifrează la 4.510.000 din care 330.000 cu lucrători naționali și 4.180.000 cu personal indigen.

Dacă condițiile de viață pentru aceste masse lucrătoare au fost mai prielnice în împrejurimi, nu era la fel dealungul parcursului Siriei, unde a fost necesar de a se îngriji de transportul lucrătorilor, de hrana și găzduirea lor, pentru toate nevoile fizice, higienice, sanitare, în regiuni complet pustii, departe cu sute de kilometri de centrele locuite.

Echipele de lucrători trebuiau să ajungă la locul lor, aprovizionate cu căsuțe demontabile, cu birouri ambulante, cu bucătării de câmp, cu provizii de mâncare și de apă, cu ateliere pentru instrumente și mașini, cu posturi de ajutor, etc. Sute de lucrători au fost siliți să trăiască, luni întregi, complect izolați de lume, în lagăre improvizate, în neîncetată luptă cu rigorile climei, cu vântul și nisipurile pustiului.

LUCRARI DE ARTA

Lucrările de artă sunt numeroase: citâm un pod cu un arc de 50 m. diametru la vest de Porto Badia; un alt pod cu 5 arcuri pe Suadi Suffgie; o supra elevare specială a pavajului în zonele alcătuite din stepe saline, spre a se evita pagubele cauzate de inundațiile periodice.

Casele cantoniere merită o atenție specială. Construite dealungul drumului — una la 30 km. — ele sunt destinate să găzduiască, într'un mediu sănătos și primitor, familiile cantonierilor naționali cărora sunt încredințate funcțiile de supraveghere a drumului și de protecție a turiștilor trecători. Aceste case de cantonieri nu vor întârzia să devie mici centre de exploatare și de valorificare agricolă, nuclee de viitoare sate ce vor da întregei artere un suflu de viață tot mai intens. Suma globală a fost de 103 milioane cheltueli.

La frontiera tunisiană, doi stâlpi arată începutul drumului. Nu departe de ei, apar palmerasurile din Zuara și în apropierea lor ruinele din Sahrata unde săpături recente au adus descoperirea de monumente de o valoare însemnată.

Străbătând concesiile agricole, populate de vii și de măslini, ajungi la Tripoli, frumoasa capitală a Tripolitaniei al cărei aspect a fost transformat timp de 25 ani de ocupație italiană.

După Tripoli, drumul se întinde din nou între codrii de măslini și vii îmbelșugate, acacias-uri și palmerasuri, care se prelungesc până la Homs; apoi se ajunge la Leptis Magna care se prezintă cu admirabile vestigii a fostelor ei splendori. Iată apoi Ilitem, cetatea sfântă, și oaza fermecătoare dela Misurata. Aici, panglica de asfalt se întoarce spre sud pentru a începe traseul marelui arc al pustiului Siriei, presărat de oazele Tonarga și câteva puncte locuite : Sirta, Nofilia și El Aguela.

De aci drumul se îndreaptă spre nord și, trecând prin Agedabia și Ghemines, atinge Bengasi, localitatea principală a Cirenaicei. La Barce, bogată în vaste concesiuni de cereale, drumul se desparte în două : spre interior și spre exterior. Acesta din urmă atinge sate foarte frumoase ca Primavera, Beda Littorio, Luigi di Savoia, Luigi Razza, Giovanni Berta și atinge Cirena, orașul arheologic de reputație mondială. Apoi străbătând Derna (San Remo din Libia, cum i se spune) și Tobruk, drumul litoralului se sfârșește la Porto Badia, la frontiera Egiptului. La 490 km. de aceasta se află Alexandria, marea metropolă mediteraniană...

Iată grandioasa arteră pe care geniul și voința fascistă au construit-o, spre fala Italiei și a civilizației europene.

Arcul de Triumf, înalt de 31 m. care se ridică în plin deșert pe drumul Litoralului Libic

Alegerile comunale din Pitești

Partidul național-creștin, în vederea alegerilor comunale dela 16 Mai, din Pitești, a pus următoarele candidaturi : I. Constantinescu-Pion, avocat, Toma Zăvoianu, I. Șerban, I. Diblaru, Paul Spirescu, Gogu Atanasiu, D. Călinescu, Tr. Vasilescu, Florea Diaconescu, Gh. Zamfirescu, D. Rușeț, P. Badea, Gh. Săvulescu și A. Constantinescu, avocat.

Pe frontul Biscaya naționaliștii n'au suferit nici o înfrângere

Salamanca, 5 (Rador). — *Postul de radio naționalist, anunță corespondentul special al Agenției Havas, desminte că pe frontul Biscaya detașamentele naționaliste ar fi fost puse pe fugă și că ar fi fost forțate să abandoneze mai multe sute de prizonieri, printre cari s'ar găsi și 50 de voluntari italieni.*

Postul precizează că este vorba de o știre complect inventată fiindcă dela începutul luptelor de pe frontul Biscaya și până azi, forțele naționaliste n'au înregistrat nici o înfrângere.

De ieri până azi

Evenimente externe

CEHOSLOVACIA

D. HODZA, președintele consiliului de miniștri, a părăsit eri Praga, plecând spre Londra, unde va reprezenta Cehoslovacia la serbările încoronării Suveranilor Marei Britanii.

Delegația cehoslovacă la încoronare se compune din generalul Syrovy, inspectorul general al armatei, și d. Masaryk, ministrul Cehoslovaciei la Londra.

SPANIA

Generalul QUEIPO de LLANO a declarat la postul de radio Sevilla că a primit o comunicare din care rezultă că ambasadorul din Londra al guvernului spaniol din Valencia ar fi făcut o vizită d-lui Eden spre a oferi portul Bermeo Marei Britanii drept mulțumire pentru ajutorul dat de Anglia în cursul războiului civil. Generalul de Llano a adăogat că un demers similar ar fi fost făcut și pe lângă guvernul din Paris. Intre timp, însă, portul Bermeo a fost ocupat de forțele naționaliste.

*

Un avion comunist a bombardat eri orașul Salamanca. Mai multe bombe au căzut în centrul orașului. Una din ele a făcut explozie chiar în mijlocul unui grup de persoane, care au fost literalmente făcute în bucăți.

Numărul morților se ridică la 20, iar al răniților trece de 50. Mulți dintre răniți sunt în stare disperată. Cele mai multe dintre victime sunt femei și copii.

BULGARIA

O furtună foarte puternică s'a deslănțuit ieri noapte, pricinuind mari pagube în numeroase regiuni ale țării. Linia de cale ferată Sofia-Burgas a fost acoperită de ape pe o lungime de mai mulți kilometri.

Regiunea din jurul capitalei a avut, cu deosebire, de suferit de pe urma furtunei și ploilor care au însoțit-o. Mai multe sate au fost inundate, iar numeroase case s'au prăbușit. La Vidin, șapte sute de locuințe au fost inundate. Pagubele sunt evaluate la câteva sute de milioane leva.

ITALIA

Azi, la ora 13 și 30, toate posturile italiene de radio au transmis discursul, înregistrat pe discuri, rostit de d. Mussolini anul trecut în ziua de 5 Mai, când trupele italiene au intrat în Addis Abeba.

ANGLIA

Suveranii Marei Britanii au luat parte eri pentru prima dată la repetiția ceremoniei încoronării la catedrala Westminster.

Regele și Regina au fost primiți la intrarea în biserică de ducele de Norfolk, de ducele de Sutherland, de arhiepiscopul de Canterbury și de pajii, cari vor duce mantiile regale. O mare mulțime a salutat cu entusiasm pe Suverani la sosirea la catedrală.

FRANȚA

Un avion militar dela aerodromul Dugny s'a prăbușit în apropiere de Artensy. Cei doi ocupanți ai aparatului și-au găsit moartea în acest accident.

GERMANIA

In cercurile oficioase germane se declară că înapoindu-se dela Veneția, generalul Goering s'a oprit în cunoscuta stațiune balneară iugoslavă Bled, unde a făcut o vizită cu caracter particular Principelui Regent Paul al Jugoslaviei.

In aceleași cercuri se adaogă că Principele Paul și generalul Goering se cunosc de multă vreme.

Gangsterii Cooperației

Am desvăluit, într'un articol anterior, arbitrarul și reaua credință ce domnesc în cooperație.

Cu fapte precise, am arătat cum Casa Pădurilor (C.A.P.S.) după ce a aprobat cererea cooperației „Stejarul" din comuna Dragodănești, jud. Dâmbovița, de a i se vinde spre exploatare materialul lemnos din pădurea de pe islazul aceleiași comune, refuză acum semnarea contractului de vânzare, juridicește deja încheiat.

Motivul este acela că politicianii zilei au intervenit spre a se acorda exploatarea aceleiași păduri unei alte cooperative dintr'o altă comună care lucrează cu societatea „Lomaș". Iată deci, cum se ia o pădure și în loc să se dea spre exploatare locuitorilor cari sunt acolo, lângă ea, se acordă unei societăți în care tronează străini și politicieni ghiftuiți.

Bătaia de joc atinge culmi neobicinuite chiar în această răbdătoare țară.

Astfel, ori unde se duc reprezentanții cooperației ca să-și caute dreptatea — la Creditul de îndrumare sau la Casa Pădurilor, de pretutindeni li se spune un singur lucru : „d. ministru Negură nu vrea ; dosarul chestiunei e la d. Negură ; vorbiți cu d. Negură".

Cooperativa, care a investit sume mari în vederea exploatării pădurei (a plătit și prețul exploatării) se vede obligată să mai cheltuiască alte sume pentru valorificarea dreptului său în Justiție.

Dar, până atunci, sutele de țărani români cari trebuesc să lucreze la exploatarea pădurii stau cu brațele încrucișate fiindcă nu vrea d. Negură.

Amestecul politicianismului apare ca sfidător și al legii și al dreptului de viață al celor mulți.

Legea pentru organizarea agriculturii, **inaplicabilă ?**

Legea pentru organizarea și încurajarea agriculturii românești pe care d. V. P. Sassu a tipărit-o într'o broșură ca fiind opera de seamă a d-sale, pare să nu fie aplicabilă, așa după cum se vorbește în cercurile oficiale.

In primul rând nu trebue să se uite că această lege a provocat fel de fel de discuții, iar d. V. P. Sassu, ad-interim la ministerul agriculturii și domeniilor, a fost în repetate rânduri acuzat că greșit a înțeles d-sa vechile legi cu privire la agricultura românească de cari s'a folosit pentru a alcătui legea trecută cu discursuri de-ale guvernamentalilor, atât la Cameră, cât și la Senat.

In ceeace privește obstacolele de care se izbesc organele de resort pentru a pune în aplicare legea pentru organizarea și încurajarea agriculturii românești, e suficient să subliniem faptul că actuala organizare a Camerelor de agricultură trebue schimbată, — ceeace este cu neputință deocamdată.

De acest mare inconvenient își dă seama chiar d. V. P. Sassu, care până în cele din urmă va renunța la aplicarea legei d-sale (?) și chiar la retragerea de pe piață a broșurii despre care vorbim mai sus.

Restitutio in integrum !

BAZARGIC 4. — De aproape un an și jumătate, Românii coloniști din Cadrilater, erau lipsiți de sprijinul singurului funcționar superior integru — în naționalismul său intransigent, inginerul agronom Ion Ionescu, șeful serviciului agricol de Caliacra care zăcea la pământ, trântit de politicaștrii zilei — cărora nu voise să le închine steagul strămoșilor săi, — umplut de noroiul tuturor infamiilor închipuite și neînchipuite...

Dat în judecată penală pentru grave învinuiri, cu totul străine de preocupările acestui om de o probitate mai presus de orice suspiciune, torturat chiar în cazemate inchizitoriale spre a i se putea pune în sarcină închipuite vinovății, reușește în fine să ajungă înaintea judecătorilor învestiți cu divinitatea justiției neamului, și, la 9 Decembrie 1936, este — pur și simplu — achitat de tribunalul Caliacra.

O satisfacție morală dată de integritatea sufletească și conștiincioasă a acestor domni magistrați ai Neamului, trebuia însă tulburată; se face apel de către parchet și minister la Curtea de apel din Constanța.

Regizorii acestei tragedii cadrilateriene, uitaseră însă că, Ion Ionescu, nemulțumindu-se cu activitatea-i națională laconică, disecase prin grele și migăloase cercetări, însăși pretențiunile de proprietate asupra pământurilor, ale vecinilor bulgari în Dobrogea, și publicase în chiar „Justiția Dobrogeană" din 6 XII 134 — organul Curții de apel din Constanța, — tulburătorul său rechizitoriu asupra acestor pretențiuni, în cât, era un cunoscut al acestui înalt for de justiție.

Și ceea ce trebuia să se întâmple, s'a întâmplat : completul Curții de apel din Constanța, judecând în lumina cea adevărată a faptelor, nu pe insinuări și presumțiuni, respinge ambele apeluri și spală, astfel, de orice învinuire, prin sentința din 22 Aprilie a. c., pe inginerul agronom și prea bunul român Ion Ionescu.

Justiția, odată mai mult, s'a plasat pe locul cel mai înalt al așezămintelor noastre sociale și naționale.

Neamul acesta românesc, are pe ce se rezema, la orice vreme, în orice împrejurare: *trăiască justiția română !*

Dar în ce situație materială se găsește acum acest martir al Românismului !

O inițiativă lăudabilă
în orașul Bistrița

BISTRIȚA, 4 Mai. — Un grup de intelectuali români din orașul nostru, au lansat zilele trecute către toți intelectualii și către toate instituțiile românești din Bistrița și județ, un apel pentru a pune bazele unei Cooperative românești.

Scopul principal al Cooperativei ar fi: 1) Imbunătățirea situației materiale a membrilor ei și 2) naționalizarea, cel puțin în parte, a comerțului din această regiune.

Este bine știut de toată lumea că în țara noastră comerțul se găsește în mâini străine. *Aceiași situație gravă se prezintă și în județul nostru, unde comerțul este acaparat de streini și în special de jidani.*

Dacă adevărul este trist și dureros, *trebue să o mărturisim cu sinceritate că de un timp incoace, jidanii s'au înmulțit în mod îngrijorător atât în orașul Bistrița cât și în întreg județul Năsăud.*

Apelul lansat pentru înființarea unei cooperative românești în Bistrița, este bine venit și credem că toți bunii români din întreg județul Năsăud, se vor strânge în jurul acestei frumoase acțiuni românești, ca să facem cu timpul să dispară mulți dintre negustorii străini, cari ne jupoae fără nici o milă.

Comitetul de inițiativă care a lansat acest apel de încurajare românească, este format din d-nii: *Ioan Silași,* directorul liceului „Al. Odobescu", *Ștefan Lupu* profesor și președintele asociației profesorilor secundari, secția Bistrița, prof. *A. Olinic, Victor Suteu* directorul Școli primare de Stat No. 1, *Ion Feldrihan* directorul Școalei Primare de Stat nr. 2, *D. Vișan* directorul Băncii Naționale din Bistrița, dr. *Arghir Popa* directorul Băncii Centrale din Bistrița și d. *G. Rusu* directorul Federalei din Bistrița.

Anchetele noastre în Năsăud

Cum sunt administrate averile grănicerești

Pentru a se pune capăt frământărilor dela granița Năsăudului, spre a se da posibilitate populației grănicerești de-a trăi și a se instări, guvernul prin titularul ministerului de domenii are datoria să facă așa zisa defalcare, dispunând ca legea existentă în această privință să intre în sfârșit în vigoare.

Ar fi primul act de dreptate, care ar satisface imperioase nevoi și care ar duce la liniștea și prosperitatea acestui colț de țară istoric.

Din complexul cumulativ, de aproximativ 170.000 jug. cad., ar fi să se detașeze, — pentru folosința locuitorilor grăniceri, pădurilor și pășunilor comunale, — suprafețe de pădure și pășune în măsură să satisfacă necesitățile de trai și câștig ale locuitorilor grăniceri și să dea putință de creștere a vitelor, cari — după cum am mai spus — singure constitue isvorul de existență al locuitorilor.

Suprafața ce ar urma a se defalca din cumulativ n'ar trece de 40-50 mii jug. cad.

JIDANII, PROFITORII AVERILOR GRANICERESTI

Dacă datoriile comunității grănicerești n'au fost plătite, datorii făcute de „exponenții" ei, fără nici un beneficiu pentru locuitori, dacă aceștia continuă să fie lăsați în ghiarele necruțătoare ale creditorilor și nici unul din dezideratele formulate de ei nu sunt satisfăcute, fiindcă se interpun ca întotdeauna interesele murdare ale mai marilor zilei, apoi e bine să se știe cui au fost încredințate soarta acestor averi, și cine profită în cea mai mare măsură, datorită unor nemernice cozi de topor.

Iată câteva nume. destul de edificatoare : ABRAHAM SOLOMON, ABEL IULIU, AURBACH IȚIG, BRAUN IACOB, BRAUNSTEIN EINACH, GOLDENFELD FRANCISC, HALERPURICH IOSIF, SAGER ABRAHAM, KLEIN MAURIȚIU, D. KOHN, LEIB WOLF, LEIBOVICS ADALBERT, I. LOEWINGER, E. MARCOVITS, MANDEL SAMUIL, PERLMUTTER MIȘU, N. ROSENBERG, NATAN NIRENFELD, E. FICHMANN FRIEDMANN APEL, D. FUCHS, GELBERMANN NATHAN, GLUECKE ARON, GODEL SALOMON HERTZ PFEFFERMANN, A. RABINOVICS, REICH ARMIN, D. STEUERMANN, H. SCHAPIRA, I. STEIN, ARMIN WEISS, G. WEIBERGER, etc., etc.

E prea amarnică tragedia acestor grăniceri, tragedie asemănătoare cu aceia a moților și maramureșenilor, ca să mai fie nevoe să stăruim asupra ei.

SA SE FACA DREPTATE!

Față de aceste triste constatări, se impun următoarele măsuri :

Imediata defalcare și acoperirea necesităților de lemn de foc pentru locuitorii grăniceri și pășune pentru vitele lor.

Dacă sistemul cooperatist se dovedește mereu, cum s'a dovedit, a fi nepotrivit și păgubitor intereselor grănicerești, să fie abandonat, procedându-se la vinderea parchetelor scadente prin licitație publică, punându-se odată pentru totdeauna, capăt desmățului și poftei de câștig a atâtor oameni fără scrupule și a sumedeniei de lepre galițiene.

Să se facă dreptate grănicerilor, eliberându-i de sub povara în care se află astăzi.

G. Crăciunescu

Purificarea cadrelor O. N. A. C.-ului

In ultimul timp au avut loc la ministerul agriculturii și domeniilor câteva ședințe ale oficiului colonizărilor la care a luat parte și d. C. Sescioreanu, consilier tehnic cu atribuțiuni ministeriale la acest departament.

Ce s'a discutat la aceste ședințe, precis nu se știe. D. Nelu Munteanu, directorul de cabinet al d-lui V. P. Sassu și membru în comitetul de conducere al Oficiului național al colonizărilor, a refuzat ca de obiceiu să dea informații reprezentanților ziarelor cu privire la activitatea O. N. A. C.-ului.

Ceia ce este de dorit însă, e faptul ca d. Sescioreanu să se ocupe cât mai de aproape de problema colonizărilor, astfel ca să se poată vorbi după puțin timp despre acțiunea de purificarea a cadrelor Oficiului național al colonizărilor.

DIVERSE

PLOILE căzute în ultimele zile n'au provocat pagube semănăturilor.

In general situația semănăturilor din întreaga țară se prezintă bine.

*

IN VEDEREA organizării *„Săptămânii vinului"*, direcția viticulturii și horticulturii din ministerul cooperației a întocmit un ultim program de lucru care va fi pus în aplicare începând cu săptămâna viitoare.

In acest program se precizează că organele de resort vor trebui să ceară concursul negustorilor de vinuri, cari vor fi numiți în diferite comisii însărcinate cu organizarea *„Săptămânii vinului"*.

*

DECRETUL-lege pentru reglementarea tăerii și protecția nucului va fi sancționat de Suveran, în cursul acestei săptămâni.

După cum am anunțat la timp, în acest decret-lege se prevede între altele interzicerea sub orice formă a exportului lemnului de nuc, precum și reglementarea tăerii și transportului acestui pom.

*

Pe anul 1931 (1.I. 1931—31.XII 1931), comitetul Cercului militar oficeri din Bazargic a fost compus din următorii membri : Președinte, col. Veleanu Constantin ; vice-președinte, maior Wagner A.; membri : căpit. Andriano Gh., Sburlea I., Tănăsescu C-tin, Butărescu Tr., Stoenescu; membrii supleanți: căp. Harkas Nic., Porumbiță; custode: medic lt. Georgescu Vintilă; administrator, locot. Georgescu Casier; controlor, colonel Schwab Hugo; censori: maior Popescu V., cpt. Vasilescu Alex., adm. cpt. Teodorescu; supleanți: maior Dukor, lt. Chifu, lt. Pleș Theodor.

*

PRIN DECRET regal au fost numiți membrii în Consiliul superior bancar d-nii : Mitiță Constantinescu, guvernatorul Băncii Naționale ; M. Lăzeanu, secretar general al ministerului de finanțe și Petre Ghiață vice-președinte al Camerei, delegați ai ministerului de finanțe ; C. Angelescu, fost guvernator al Băncii Naționale, ca delegat al marilor bănci ; I. Mitilineu, din partea băncilor mijlocii, Eugen Savu, delegat al Băncii Naționale și Victor Slăvescu, delegat al Creditului Industrial.

*

Inspectoratul de pregătire premilitară al municipiului București, pune în vedere tinerilor premilitari universitari școlari și municipali din București, să se prezinte în ținută premilitară Vineri, 7 Mai, ora 16, pe platoul Cotroceni în fața regimentului de artilerie grăniceri, pentru exercițiu de defilare în vederea zilei de 10 Mai.

Participarea este obligatorie.

*

Din cauza ploilor din ultimele zile, liniile ferate din centrul Basarabiei au fost inundate, întrerupând circulația.

Inspecția de întreținere a luat măsurile necesare.

Gândiți-vă la eroii cari ne-au dat România Intregită!

Reproducem mai sus o fotografie, luată cu prilejul ajutorării de Paște a invalizilor, văduvelor și orfanilor, de către societatea Concordia din București.

N'o facem cu intenția de-a sublinia un gest frumos, omenesc și patriotic, de recunoștință către generația războiului, gest de înțelegere românească și creștină, pe care îl face soc. Concordia și directorul ei general, d. I. Marinescu. Nu este nevoie. De 15 ani soc. Concordia și d. I. Marinescu fac acest lucru în fiecare an, atât de Sf. Sărbători ale Invierii, cât și de cele ale Nașterii Domnului.

In fiecare an, la Paște și la Crăciun, trecătorii văd o coloană lungă de câteva sute de oameni, bărbați, femei și copii, înșiruindu-se dinaintea sediului societății, în str. Sf. Ionică și așteptându-și rândul la ajutorul care, de Sărbători, le aduce o rază de bucurie, în durerea și suferința lor.

Este mișcător să vezi pe toți acești eroi invalizi, pe toate aceste văduve și orfani, cari au picurat din jertfa ființei lor la înfăptuirea României Mari, dar de care beneficiază atâți nechemați, în vreme ce ei n'au nici cu ce'și astâmpăra foamea, adeseori. Și este nobil gestul soc. Concordia și al d-lui Marinescu de a alina, la marile sărbători ale creștinătății, suferința acelora cari au dat ma imult, decât oricari alții, pentru România de azi.

Dacă subliniem acest gest — și rugăm să ni se ierte indiscreția, pe care o săvârșim poate — o facem pentrucă ni se pare că acest gest ar trebui să fie imitat cât mai mult. Sunt atâtea societăți în București, cari pretind că sunt românești. Ei bine, s'o dovedească! O societate n'are numai datoria să se îngrijească de acționarii ei. Are și obligația morală să privească la țara în care trăește, la lumea care a contribuit la împlinirea destinelor noastre istorice. Și dacă unui particular poate să-i fie greu să găsească 1000 de lei pentru o operă de ajutorare, bugetul unei societăți nu se resimte prea mult dacă jertfește 40—50.000 lei pe an cu ajutorarea a 200—300 de invalizi și văduve. Știm cum își face statul datoria față de invalizi și de văduve. Ei bine, să intervină societățile noastre românești, suplinind aceia ce nu poate face statul, să fie ele prezente acolo unde este absent statul.

Să se găsească mai multe Concordii și mai mulți I. Marinescu! Iată ce ni se pare o datorie și iată de ce subliniem cu emoția noastră sufletească, frumoasa operă pe care o face Concordia și inimosul român, d. I. Marinescu.

Săracii Capitalei la sediul soc. „Concordia"

Constatări cu prilejul alegerilor comunale din Galați și județul Covurlui

Rezultatul alegerilor municipale din *Galați*, repetă tristă confirmare că orașul este complet sub stăpânirea jidanilor și a jidăniților.

Propaganda intensă de lămurire a alegătorilor, făcută personal de prezidentul organizației național-creștine, d. *Grigore P. Mihăilescu*, însoțit de fruntașii organizațiunei, cari zile dearândul au trecut prin birourile tuturor instituțiunilor publice din localitate, stând de vorbă și înmânând fiecărui funcționar manifestul explicativ al mișcării național-creștine, precum și vizita marilor ateliere și colindul prin mahalale al echipelor de propagandă, n'au fost de natură să învingă aici la Galați, curentul către național-țărăniști și către celelalte liste împletite cu jidani, curent determinat în special de risipa bănească a celor interesați.

Capul de listă al național-țărăniștilor, cu ocazia unei convorbiri, a afirmat cu satisfacțiune că în propaganda lui prin prăvăliile jidănești, a întâlnit alegători, cari odată cu promisiunea de votare, au dat și sume de bani — din proprie inițiativă — pentru mărirea fondului electoral.

Cărțile de alegător au fost din timp ridicate de jidani într'o covârșitoare proporție față de românii creștini, cari în marea lor majoritate s'au dezinteresat de aceste alegeri, evident cu excepțiunea muncitorilor din port și industrii cari câștigați prin teoriile socialiste-comuniste au mers sfoară către listele jidănite.

Atât este de adevărată hotărîrea jidanilor, de a încerca salvarea situațiunei lor, prin național-țărăniști, în cât (dând curs unui ordin care a circulat în ajunul alegerilor, tipărit pe jidănește), nici jidanii înregimentați în regulă în partidul liberal și delegați de guvern pe la secțiunile de votare, *n'au votat lista liberală, ci lista național-țărănistă.*

Iată o întâmplare pe cât de hazlie, pe atât de îngrijorătoare și care dovedește acest fapt :

Un delegat al partidului liberal, de la o secțiune de votare, *Gutman Schwartz*, a trimis un coreligionar să voteze 1 aaltă secție cu o carte străină. Gutman a avut grijă, să înarmeze pe trimisul lui, c'o scrisoare către candidatul de pe lista guvernului, care era delegat la acea secțiune, asigurându-l de devotamentul acestui trimis și să-i ușureze astfel votarea. Candidatul de pe lista liberală, un actual ajutor de primar, dă curs acestei scrisori, dar când ese din cabina de votare, un delegat al altui partid, îi contestă identitatea alegătorului. Prezidentul, după o sumară anchetă, constată substituirea de persoană, în fața candidatului de pe lista guvernului, care stupefiat a avut posibilitatea să descopere că trimisul devotatului *Gutman Schvartz, a pus stampila pe lista național-țărănistă.*

Iată de ce, național-creștinii, cu toată străduința depusă, aici în Galați, dela ultima alegere, la acea dela 18 Aprilie c., n'au putut câștiga mai mult de *sută la sută* din voturile alegătorilor.

In județul Covurlui, acolo la sate, unde conștiința românească și creștină, este mai curată, unde sufletul poporului nostru este mai pătruns de credința și tradiția noastră strămoșească, național-creștinii au fost învingători.

Iată câteva rezultate dela alegerile comunale :

In com. *Regele Ferdinand*, național-creștinii au obținut un procent de 24%, față de național-țărăniști, cari au avut numai 4 la sută. In comuna *Slivna*, am avut 20%, față de 8 la sută al național-țărăniștilor. In comuna *Moscu*, 24 la sută, față de 6 la sută național-țărănist. La *Tudor Vladimirescu* am avut 25 la sută, față de 12 la sută național-țărănist. La fel în comunele *Vlădești, Lascar Catargiu, Fântânele, etc.* In toate aceste comune, organizația național-creștină a obținut mandate luptând în contra corupției de tot felul. Preoții, minți luminate, toți licențiați în teologie, luptă cu devotamentul demn de toată admirațiunea, alături de fruntașii satelor, pentru ridicarea moralului săteanului care a fost totdeauna speculat de corupătorul democrat.

Cine reprezintă soc. A. E. G. la Brașov

Antisemitismul e bun numai în Germania? Brașovenii și directorul cu zulufi al soc. A. E. G.

Nu trece câteodată, nici o lună de zile, în care conducătorul Germaniei național-socialiste, sau vreunul din aghiotanții lui să nu denunțe în cuvinte violente popoarelor lumii, acțiunea nefastă a judaismului și să nu ceară înlăturarea lui. Istoria ultimelor mișcări sângeroase din Europa — în care jidanii au avut partea lor aproape exclusivă de vină — e analizată clipă cu clipă, pentru a dovedi pericolul ce-l reprezintă această rasă în orice țară. La sfârșitul acestor cuvântări, acelaș apel călduros al unirii civilizației creștine, contra judaismului destructiv.

DOCTRINA ȘI APLICARE

Era firesc ca poporul german, să pășească la realizarea integrală a noii sale doctrine.

A avut însă deziluzia să constatăm că „una-i vorba, alta-i fapta".

Astfel, trusturi cari în Germania, s'au curățat complet de jidani — numim pe A. E. G., I. G. Farben, etc. — în țara noastră, par'că dinadins, îi folosesc până la 80% din totalul personalului și încă în posturile cele mai bine remunerate, iar în decursul ultimilor ani, nu au arătat nici cea mai slabă intenție de schimbare.

Aceiași Joffé, Kaufmann, Kamerling, Moscovici, Donath, etc., multiplicați la infinit, au rămas în țara noastră purtătorii pavilionului de comerț al Germaniei antisemite.

PURATUL DELA DIRECȚIA BRAȘOV A A. E. G.-ului

Cui se datorează această stare de lucruri, am arătat-o în precedentele noastre articole.

Azi vom sublinia încă un caz, adică cum înțeleg reprezentanții industriei germane dela noi să de concurs acțiunii Führerului.

Faimoasa Soc. A. E. G. are o sucursală în Brașov, acel centru săsesc unde încă înainte de era antisemită, jidanii erau puși la index de români și sași. Cu toate acestea, directorul filialei nu a fost recrutat nici dintre românii noștri și nici dintre sași ci face parte din poporul lui Israel!

Acest pistruiat director al A. E. G.-ului, formează pentru sașii Brașovului, punctul negru al vieții lor. E o strașnică palmă și un permanent certificat de incapacitate, pe care jidoveasca conducere a A. E. G.-ului București îl trântește concetățenilor noștri de origină germană.

Sunt doctrine cari însuflețesc; sunt însă atitudini cari produc asupra entuziasmului, efectul unui duș rece.

Ar fi bine deci ca cei ce nu cunosc poate, încă, această situație, să ia măsurile de îndreptare. Toți jidanii dela reprezentanțele germane, să fie înlocuiți cu creștini!

Vasile Cimbru

Să aveți întotdeauna o privire surâzătoare!

O femeie cu o înfățișare deprimată nu inspiră decât compătimirea. Însă cum ați putea să aveți o aparență veselă și sănătoasă dacă organismul vă este intoxicat de către toxine și deșeuri? Înlăturați deci constipația cât mai curând cu ajutorul Laxativului Chatelain, care nu este o doctorie, ci un adevărat „reeducator al intestinului". Ca bază de agar-agar, de fucus iodat și de sucuri intestinale, Laxativul Chatelain dezinfectează intestinul, fortifică mucoasa sa și elimină toate otrăvurile sale.

Laxativul Chatelain este un produs de încredere; el a făcut obiectul comunicărilor la Academia de Medicină și la Academia de Științe.

La farmacii și droguerii

ESTE UN PRODUS CHATELAIN MARCA DE INCREDERE

Un Cămin gol ?

Eram dezolați, nevasta mea și eu, după nouă ani de căsătorie, de a vedea căminul nostru deșert. Căci desmierdările unui bun câine sau cântecele unui canar nu erau suficiente, la anumite ore, de a înveseli un interior. Trebuia să ne gândim la viitor. La drept vorbind nu îndrăzneam. Vă mărturisesc că amintirea unui „accident" din tinerețe mă urmărea. Mă temeam, copilul nostru să nu sufere, din această cauză. Medicul m'a liniștit prescriindu-mi o cură de PAGEOL. Avem un frumos copil, viguros. Și acum în căminul nostru recunoscător Casei d-voastră avem raza de soare.

Georges T. Gaillac (Tarn)

Pageol-ul nu numai că face să înceteze orice scurgeri, dar el ucide în acelaș timp microbul, grozavul gonococ, gonind până în cele mai ascunse înfundături. Este o antisepsie de „jos în sus" totdeauna sigură, pe care el singur poate să o asigure. *Pageol* vindecă maladiile blenoragice, cistite, etc... chiar cele mai vechi.

La farmacii și droguerii.

Creștini

Vizitați magazinul „CONSUMUL IMPERIAL" din str. Nicu Golescu 11 lângă Atheneu, unde veți fi serviți cu toate articolele de coloniale și băuturi, cu cele mai reduse prețuri. Serviciul prompt și la domiciliu. Tel. 3.37-05

Vasile Moiș

Orașul Brăila invadat de fiii lui Israel

O situație înspăimântătoare. Realizările jidovești făcute în anii de după război

Brăila, 4. — Unul dintre cele mai mari porturi ale României la Dunăre și unul dintre cele mai frumoase orașe ale țării, Brăila, azi este invadat literalmente de liftele lui Israel, pripășite aci în ultimii ani, atrase de bogățiile acestui minunat oraș, de prin Galiția și celelalte colțuri ale Europei.

Inainte de război, în orașul nostru jidanii n'aveau decât două sinagogi și o casă de rugăciune. Azi au 6 sinagogi și 4 case de rugăciuni.

Spre marea rușine a noastră a românilor și a conducătorilor noștri, cele patru temple au fost făcute din subvențiile de câteva milioane date de autorități.

UNDE JIDANII ȘI LEAPADA JEGUL, ROMANII FAC BAE

Tot în anii de după război, jidanii din localitate, grupați în comunitate, au construit pe una din principalele străzi ale orașului — b-dul Cuza — o monumentală clădire unde au instalat o bae modernă cu aburi și cade.

La această bae, unde se spală de jeg toate Rifcele roșcate și jegoase vin și românii inconștienți și în schimbul unei taxe fac bae în aceleași cade unde și-au lăsat toată murdăria jidovească.

Pe aceiaș stradă, comunitatea evreească posedă încă două impozante imobile. Intr'unul funcționează o școală primară, iar în celălalt gimnaziul jidovesc statizat „Schaffer", frecventat de elevi circumciși și fii de români. Aceștia din urmă sunt persecutați de profesorul jidan OSCAR KREINDLER, care face parte din scursura galițiană ajunsă în orașul nostru după război, odată cu tot gunoiul semit măturat din Polonia și svârlit în primitoarea țară românească.

Acest belfer are ore la liceul de băeți „Nicolae Bălcescu" și este director la gimnaziul Schaffer, iar balabusta lui are deasemenea catedră la liceul de fete și la alte școli secundare. Pompează, cu alte vorbe, acești păduchi din pungile creștinilor brăileni, circa 40.000 lei lunar ! Intr'adevăr țara asta este un nou Eretz Israel !

PERICOLUL JUDAIC AMENINȚA BRAILA

Brăila, datorită așezării sale geografice, a luat după război o întinsă desvoltare industrială, astfel că astăzi ocupă, dacă nu primul loc, atunci poate fi numărată printre primele centre industriale ale porturilor situate pe malul Dunării. De aceste industrii, însă, beneficiază prea puțin românii. Jidanii și străinii, sunt singurii beneficiari, cari realizează averi fabuloase, averi cari nici nu rămân cel puțin în țară, ci iau drumul străinătății.

Spre edificare, dăm tabloul întreprinderilor jidovești cari funcționează după război la Brăila.

Avem: Intreprinderile metalurgice David Goldenberg & fiii, fabrica de cartonaje I. Schreiber, fabrica de curățat orez „Orezul", fabrica de amidon. rizeria „Șaraga", fabricele de curățat și uscat cereale „Frații Heilpern", Margulies, Grupper, etc., întreprinderile Oberman, biroul tehnic Morgenstern, „Talpa" fabrica de tăbăcărie, „The Asiatic Trading", fabrica de orez, ferăria Zissu Vender, etc.

Guvernul de azi are datoria să procedeze de îndată la deparazitarea Brăilei și a celorlalte orașe din țară de toate furnicarele iudeo-comuniste. Orice șovăire este egală cu trădare de patrie, iar românii să fie cât mai solidari.

Petre Vrânceanu

Tragedia românilor dela granița de vest

Jidanii au acaparat totul

Oradea, 4.—Nici un român nu cred să se fi gândit vre-odată, ca în România să existe un sat fără biserică românească, dar cu 4 sinagogi, cu biserică reformată și catolică. Și totuși, această curioasă rușine națională există în județul Bihor, unde târgușorul *Marghita*, are 4 sinagogi, o biserică reformată, o biserică romano-catolică, dar nu are nici o biserică românească, ortodoxă, ori chiar unită, deși suntem în al 19-lea an dela înfăptuirea idealului național.

Cei aproape 1000 locuitori români dela frontiera de vest a țării, nu au un lăcaș de închinăciune, la ei acasă.

Românii, de 19 ani, se roagă într'o capelă mică și neîncăpătoare, improvizată cu altar, într'una din sălile primăriei, deoarece nimeni din cei chemați nu s'au interesat să clădească și în târgușorul Marghita o biserică dominantă.

O AVERE NEEXPROPRIATA

In acest orășel însă există și astăzi o instituție călugărească, numită „Abazia de Mölk" cu sediul principal în orașul Mölk din Austria.

Această instituție este condusă de supusul străin Plaino Richard, care se lăfăește împreună cu câțiva călugărași într'un palat de casă cu aproximativ 50 de camere și cu un parc de jur împrejur de 20 pogoane.

Veniturile acestei instituții, nerecunoscute de Statul român, se cifrează la o sumă fabuloasă, întru cât și după legea de expropriere, ea posedă și astăzi 8000 jugăre pământ arabil, 9000 jugăre pădure în plasă, deci în total 17.000 jugăre pământ.

Din acesta, 4034 jugăre pământ arabil, 1100 jugăre pădure și aproximativ 100 jugăre vie se află în hotarul comunei Marghita.

Și cu toate acestea în orășelul Marghita nu s'a putut expropria 2 jugăre pământ pentru a se putea construi pe el o biserică ortodoxă. Ba rușinea este și mai mare, deoarece bieții români nesusținuți de nimeni, decât de sfaturile și păstorirea harnicului lor preot Halbac, au fost nevoiți să cumpere pentru suma de 115.000 lei un locușor pentru biserică, pe care au început să clădească până la 3 metri pereții unei biserici ortodoxe, care i-a costat până acum 462.000 lei. Astăzi acești pereți stau în bătaia vântului și a ploilor, deoarece nemaiavând parohia bani, nu poate continua clădirea bisericii.

TOTUL IN MANA JIDANILOR

Din 7000 locuitori ce-i are orășelul Marghita, 3500 sunt jidani, 1700 sunt unguri, iar 800 sunt români, așa că orașul e stăpânit exclusiv numai de jidani, fapt care i-a făcut pe harhării să înconjoare orășelul în sârmă, asemenea ghetto-urilor jidovești.

COMERȚUL: 200 prăvălii jidovești, 5 ungurești, iar românești nu există de loc.

MACELARIILE: 6 jidovești, din care 2 rituale, 5 ungurești, iar românești nici una.

CARCIUMILE: 22 jidovești, 4 ungurești și 3 românești, din cele mai slabe.

CEREALIȘTI: sunt 7 jidani, nici un român.

AVOCAȚI: 5 români, din cari 2 stagiari și 4 jidani.

MEDICI: 5 jidani și nici un român. Medicul casei de asigurări sociale e jidanul *Florenthal*, iar medic de circumscripție e jidanul *Goldberger Moor*, cari sunt plătiți de statul român cu lefuri grase în timp ce bieții medici români tineri șomează ori lucrează prin spitale pentru lefuri de mizerie. Și cum în orășel mai sunt aciuați încă medicii *Rosenfeld, Katz Ludovic* și *Mikloși*, toți trei jidani bine aranjați, având chiar aparate pentru „Röntgen", nimeni nu se mai poate așeza acolo dintre români, ca să înceapă profesiunea în condițiunile grele de astăzi.

ȘCOLI: una primară de stat, una reformată, una romano-catolică (ambele cu limba de predare maghiară) și una jidovească. Orășelul nu are nici loc propriu pentru piață, ci este nevoit să plătească 160.000 lei anual, pentru locul închiriat dela Abazia de Mölk.

Nu cred ca o asemenea situație să existe în vre-o țară din lume.

Și doar avem atâtea ministere cari ar putea îndrepta toate aceste lucruri. Guvernul are cuvântul!

Dr. Liviu Popa

Insulta jidaică dela baroul Lăpușna

CHIȘINAU, 4. — Asociația avocaților creștini din baroul local, — constituită în ziua de 28 Februarie 1935 sub denumirea eroilor comemorați în acea zi *„Horia, Cloșca și Crișan"* — pentru a da toată strălucirea evenimentului, a cumpărat tabloul eroilor, donându-l baroului spre a fi pus în camera avocaților.

Era un omagiu pios, adus eroilor legendari și reconfortant pentru lupta eroică și disperată a românismului dusă de generațiile prezente și care era necesară în mijlocul unui barou, unde configurația lui etnică dispărea sub avalanșa invaziei străinismului galițian.

Era o *„amintitoare dulce"*, ca să întrebuințez expresia marelui Shakespeare, pentru pumnul de români din barou, cari în mijlocul unui vacarm babilonian, în care se vorbește toate limbile, afară de românește, își duc osânda și blestemul unei lupte, cu riscul să piară de foame.

Dar *„oribile dictu"* — uneltele hrubelor masonice, în cap cu decanul și prodecanul baroului Andrei Ghiorghiu și Constantin Teodorescu, exponenți ai umanitarismului judaic, pentru a se complace sceleratei oculte, au luat tabloul asociației, înlocuindu-l cu un altul, de aceiaș mărime și proporții, dar care conține sub chipurile măreților eroi, următoarea inscripție masonă :

„Dela Uniunea avocaților din România pentru baroul Lăpușna, 28 Febr. 1935. In amintirea eroilor căzuți ca martiri în lupta pentru descătușarea OMULUI, din lanțurile tiraniei".

Inchipuiți-vă pe eroii neamului românesc, simpli țărani români, ducând în sângele lor toată dârzenia și eroismul sângelui daco-roman, ridicându-se în martirajul lor până la isvoarele înțelepciunei judeo-masonice ! Era caraghios și tragic. Desrobitori ai *„omului" ?!*

Dar mișelia nu se opria la această inepție jidovească și de servilism a cozilor de topor creștine, mergea până la un fals grosolan și stupid: Uniunea avocaților din România nu trimisese un astfel de tablou.

Asociația avocaților creștini, cum era și firesc, a luat tabloul cu această inscripție ofensatoare și l-a trimis Uniunei avocaților din România — unde cititorii „Poruncii Vremii" îl pot găsi și astăzi.

Iar tabloul eroilor români donat de asociația avocaților creștini este dosit, ascuns și acum. Nu poate, nu este permis să fie pus în camera avocaților.

Acest tablou, spre rușinea întregului barou din Lăpușna, stă la secretariatul baroului, rătăcit alături cu toate nimicurile unei activități aservită teosofiei și judaismului.

Atragem atențiunea barourilor creștine din țară să binevoiască a ne da o mână de ajutor ca să stârpim această *„turpitudine care trăește mereu vie în conștiința românească a baroului Chișinău".*

Coresp.

Informațiuni

❖ *Asociația generală a învățătorilor din România va ține în zilele de 6, 7 și 8 Mai a. c. orele 10 dim. în localul Academiei de înalte studii comerciale din București, un congres pedagogic învățătoresc, cu următoarea ordine de zi : 1) Școala primară principii de organizare și programa ei ; 2) Invățătorul, pregătirea și perfecționarea lui ; 3) Indrumarea și controlul învățământului ; 4) Chestiuni de educație nouă ; 5) Invățătorul și cultura poporului.*

❖ PE ZIUA de 1 Mai 1937 s'a pus în aplicare un nou tarif direct de mărfuri între căile ferate române și căile ferate județene Ploești-Vâlenii.

❖ PERMISELE de vânătoare au fost prelungite pân la 31 Mai 1937.

❖ Direcțiunea Teatrului Național din Iași, în dorința de a încuraja literatura dramatică română, face cunoscut pe această cale că institue un premiu de 10.000 (zece mii) lei, pentru cea mai bună piesă originală (dramă sau comedie) neprezintată la alt teatru, cu subiect din viața românească, pe cât posibil de actualitate.

Direcțiunea își ia obligația de a juca această piesă în stagiunea 1937—38 sau în cea imediat următoare. Manuscrisele se primesc până la 15 August 1937.

❖ *CONGRESUL profesorilor de geografie din România se ține anul acesta la Turnu Severin în zilele de 30, 31 Mai și 1 Iunie. Inscrierile se primesc la Institutul de Geografie al Universității din București până la 20 Mai.*

❖ Avocații creștini de origină etnică germană din întreaga țară, luând cunoștință de convocarea congresului Uniunii avocaților pe ziua de 9 Mai 1937, pentru **„naționalizarea barourilor"** se declară solidari cu acțiunea întreprinsă pentru această necesară primenire spirituală.

❖ **DOMNII abonați sunt rugați ca la orice reclamație sau schimbare de adresă, să binevoiască a ne trimite eticheta cu care primesc ziarul, iar spre a fi prompt serviți la reînoirea abonamentului să lipească pe cuponul mandatului poștal eticheta abonamentului expirat.**

Camera de comerț și industrie din București pune în vedere tuturor comercianților din circumscripția Camerei de comerț și industrie București că, potrivit articolului 25 din legea pentru înființarea unui registru al comerțului, nici o emblemă scrisă nu va putea fi folosită dacă nu va fi însoțită de firmă. Nemenționarea numelui proprietarului fondului de comerț constitue o contravențione la legea mai sus amintită.

Firma și emblema vor fi însoțite de numărul de înmatriculare la Oficiu, pe toate imprimatele comerciantului.

Se acordă comercianților un termen de 30 zile pentru a se conforma dispozițiunilor legii. După expirarea acestui termen se vor dresa procese verbale de contravenție tuturor celor găsiți în neregulă pe baza cărora vor fi trimiși în judecata tribunalului.

❖ **In numărul 711 din 10 Aprilie a. c. al ziarului nostru a apărut un articol prin care d. Ioan Haret din Crevedia-Mare, jud. Vlașca, actualmente inspector C. A. M. București, era socotit evreu.**

Din certificatul eliberat de tribunalul Ilfov, pe care ni l-a prezentat, se constată că d-sa este de origină germană, iar numele adevărat este Ioan Gold.

❖ *Frăția „PATRIARHUL MIRON" în grija ce poartă operilor sociale, a început clădirea unui azil de bătrâni în str. Doinei No. 3.*

Face apel la bunii creștini să ajute cu ceeace pot la împlinirea acestui nobil gând. Orice ajutoare se trimit în str. Sft. Apostoli No. 40. Se primesc și cei ce doresc să-și facă o chilie proprie pentru odihna bătrânețelor sau pentru pomenirea celor adormiți din neamul lor.

MAME ROMANCE!

Nu vă lăsați induse în eroare de firma zugrăvită românește a jidanului. Interesați-vă, ori când cumpărați un lucru: e Român, negustorul ? Sau și-a schimbat numai numele ca să înșele pe goimi !

Maestrul **Jean Sibiceanu**
CU NOUA SA FORMAȚIE DE JAZZ ȘI MUZICĂ VARIATĂ
concertează în fiecare seară
la renumitul Restaurant
VIȘOIU - ȘOSEA
(lângă Arcul de Triumf)
La pian apreciatul compozitor **Teodor Sibicianu**
Canto **CRISTIAN VASILE**

O cruntă barbarie:

tăierea vitelor „cușer"

Sub ochii tuturor societăților pentru protecție, cu știința tuturor acelora cari pretind că iubesc și protejează animalele și cu toate că există un cod penal care oprește și pedepsește schinguirea animalelor, în fiecare zi totuși în toate abatoarele se practică o cruntă barbarie de către hahamii jidani: tăierea — „cușer" — a animalelor după așa numitul ritual jidovesc.

De multă vreme, medicii veterinari sprijiniți pe cercetări științifice, au căutat și au introdus în abatoare metode de tăiere prin care animalele sunt cruțate de orice suferință și mor fără dureri. A fost de sigur o datorie nobilă pe care și-au făcut-o în parte, fără însă a fi dusă până la capăt.

In practica modernă a tăierii pentru a se înlătura suferința, înainte de a se secționa venele și arterele dela gât, animalul este făcut inconștient prin una din următoarele metode: se punctionează bulbul rachidian, este lovit în frunte cu un corp tare și greu, sau este împușcat în acelaș loc cu diferite revolvere speciale. In ultimii ani, pentru acelaș scop au început a se întrebuința curenții electrici, cu rezultate și mai bune. Toate aceste metode sunt bune, căci într'o fracțiune de secundă, sensibilitatea animalului este abolită și chinurile sunt înlăturate.

Singuri jidanii nu practică aceste metode. Ei, așa cum le prevede talmudul, nu mănâncă decât carne dela animalele tăiate special de haham, cercetate și admise de acesta. Tăierea făcută de haham este, cum am spus la începutul acestor rânduri o barbarie fără seamăn.

Iată cum se face.

Adus la abator, animalul este apucat de coarne și prin răsucirea capului este trântit jos. I se leagă trei picioare cu o frânghie, al patrulea rămâne liber. I se răsucește apoi capul așa fel că este sprijinit cu amândouă coarnele în pământ, cu ceafa către pământ și cu gâtul în sus și este bine ținut.

In acest timp hahamul își ascute cuțitul și murmură următoarea rugăciune: „MILUEȘTE-NE DUMNEZEULE, O REGE AL LUMII, CARE NE CREȘTI IN SFATURI PRIN LEGILE TALE ȘI AI HOTARIT TAIEREA".

Pune genunchiul stâng pe spata stângă a animalului, genunchiul drept pe gât și cu un cuțit special, lung, dreptunghiular, foarte ascuțit, din numai trei mișcări tăie gâtul vitei până la coloana vertebrală.

Am spus că se leagă animalului numai trei picioare, al patrulea rămâne liber; în timpul tuturor acestor barbarii, animalul conștient și chinuit agita disperat piciorul liber. Talmudul prevede că animalul trebue să miște tot timpul din picior.

După tăiere (așa e ritualul) cei care țin animalul îi dau drumul și acesta încearcă să se ridice, se izbește de cimentul de jos, iar face eforturi de a se ridica, iar se izbește, în timp ce sângele roșu țâșnește șuvoiu din vene și artere și în timp ce ochii în orbite se măresc tragic și înfiorător.

Scene greu de închipuit și greu de descris. Trebuesc văzute, de cei cari au nervii tari și numai atunci se va înțelege cum sunt torturate aceste vite, în fiecare zi mereu altele. Și asta în toate abatoarele dela noi și din alte părți.

Jidanii nu admit ca înainte de a fi tăiate, animalelor să li se anestezieze simțurile, prin una din metodele despre care am vorbit mai înainte.

Sunt interesante de cunoscut și motivele și amănuntele pe care hahamul hotărăște că animalul nu e cușer.

DACA GATUL ANIMALULUI NU ESTE TAIAT PANA LA COLOANA VERTEBRALA NUMAI DIN TREI MIȘCARI CU CUȚITUL, AȘA CUM AM SPUS, SAU DACA ACEST CUȚIT SE ȘTIRBEȘTE IN TIMPUL TAIERII, NU MAI ESTE CUȘER. Deasemenea dacă nu găsește animalul conform cu prescripțiunile talmudului, atunci când e cercetat de el. Ajung numai aceste detalii.

Chiar dela o vită cușer, jidanii nu consumă decât jumătatea anterioară a corpului, cea posterioară nu este cușer, este tref. Ce se face cu vita sau carnea care nu este cușer? Este vândută la hala creștinilor.

Judecând științific aceasta este o carne la fel cu oricare alta, este examinată de medicul veterinar, îndeplinește toate condițiunile de igienă, însă rămâne faptul în sine că mâncăm carne lepădată de jidani.

Trebue să se mai știe că în cele mai multe orașe și târguri din Moldova și parte din Basarabia, tăierea se face aproape numai după metoda jidănească. Aceasta pentrucă majoritatea, dacă nu totalitatea măcelarilor sunt jidani. Carnea cușer se vinde mai scump decât cealaltă și măcelarul preferă să aibe cât mai multe vite cușer, să câștige mai mult. Ii rămâne carne și pentru creștini, deoarece am spus că jumătatea posterioară a vitei nu este consumată de jidani.

Metoda de tăiere jidănească este barbară. Este înfiorător de privit sbuciumul unui animal trântit, legat, cu gâtul pe jumătate secționat, cu sângele țâșnind fierbinte în toate părțile, conștient de tot ceeace i se întâmplă, chinuit de dureri groaznice.

Unele țări au înțeles să oprească această barbarie și au interzis în abatoare tăierile după ritualul jidovesc. Inainte de războiu această tăiere era interzisă în SAXONIA, ELVEȚIA și FINLANDA. Azi este interzisă în toată GERMANIA și în POLONIA.

Ar fi prea mare numărul, dacă am înșira pe toți oamenii de știință cari s'au pronunțat și au protestat împotriva acestei barbarii transmisă prin secole până azi. Vom aminti numai pe unul, de mare autoritate, Andreas-Cristian Gerlach (1811—1897) unul din principalii reprezentanți ai învățământului veterinar pe care i-a avut Germania, fost profesor și director al școalei veterinare dela Hanovra și apoi la Berlin. Acesta a spus clar și deschis: „TREBUE INTERZISA TAIEREA CUȘER, PENTRUCA E O CRUZIME FARA SEAMAN".

Noi avem datoria de a protesta, de a arăta opiniei publice ce se face de către jidani în abatoare și de a cere interzicerea acestei tăieri barbare. Să se dea dispoziții ca în toate abatoarele din țară, sub controlul medicilor veterinari respectivi, înaintea tăierii, animalelor să li se aboleasca sensibilitatea prin una din metodele practice și potrivite.

Există o societatea pentru protecția animalelor, și o Asociație generală a medicilor veterinari, care au și dreptul și datoria de a interveni. Și mai există și un cod penal care interzice și pedepsește chinuirea și barbariile împotriva animalelor. Să se aplice textele cuprinse în aceste legi și regulamente. Cât mai drastic și cât mai urgent, pentru încetarea acestei crunte barbarii.

Dr. D. Boldur

JUDECATORIA MIXTA SEBEȘ
JUD. ALBA

PUBLICAȚIUNE

Nr. G: 2401/1937

In baza art. 27 din legea lichidării datorilor agricole și urbane se convoacă toți creditorii d-lui Radu Petru lui Petru din Sebeș să se prezinte la judecătoria Sebeș la 20 Mai 1937 ora 8 pentru a se pronunța asupra cererii numitului debitor de a se radia mențiunile de asanare din foile fund. Nr. 4441/ Sebeș p. I a comunei Sebeș.

Judecător președinte (ss) *Racotă*
Grefier, (ss) **BRAN**
Pentru conf. *Indescifrabil*

Examenul de capacitate pentru limba germană

ținut pe lângă Universitatea din Cluj, sesiunea 1937

Au fost declarate reușite întegral *la proba scrisă, atât la principală (Germana) cât și la secundară (Româna sau Franceza), următoarele candidate : Andreian Cornelia, Bereschi Ioana, Burghele Malvina, Cernăuțianu Gerda, Duca Rozalia, Eichert Ellynor, Gottfried Friderica, Ludman Charlotta, Nisipeanu Carmen Simona, Popescu Nemeș Elena, Popa Aurora, Porosteu Leopoldina, Sârbu Constantinescu Maria, Schaffarczick Ana, Stanisavlievicz Dima Olga, Șofan Livia, Vargha Iosefina, Wühr Hedviga.*

Au fost declarate reușite parțial, *numai la principală (limba germană), următoarele candidate: Brengner Wilhelmina, Cuparencu Mihăița, Gheorghe Blaga Georgina, Goldenberg Regina, Hensel Doris, Hondru Antonina, Hubich Alma, Lăzărescu Roveanu Carmen, Pantazopol Mariana, Schiff Alice, Smocot Stela, Stanciu Elena, Stoian Vodă Silvia, Șerbănescu Maria, Vidrașcu Ludmila, Vișnevschi Lavrinenco Alexandrina, Zell Emilia.*

Au fost declarate reușite la specialitatea secundară *(limba română) următoarele candidate restanțiere : Danielescu Constanța, Fabrițius Herta Hedviga, Pascu Cornelia.*

Examenul oral începe Miercuri, 5 Mai 1937, ora 15 d. a., cu candidatele reușite parțial *numai la specialitatea principală (limba germană).*

Capitol și Roxy: Stan și Bran și testamentul
și complectare

Ministerul Aeru'ui și Marinei. Casa Fondului Național al Aviației

Decizia Nr. 11

din 28 Aprilie 1937

COMITETUL

Având în vedere dispozițiunile art. 20 din legea pentru Fondul Național al Aviației, publicată în Mon. Of. Nr. 77/936,

Văzând dispozițiunile art. 7 din sus menționata lege, combinat cu cap. VII din Tabelul anexă, așa cum a fost modificat prin legea publicată în Mon. Of. Nr. 63/937, decide modificarea deciziilor acestui comitet cu Nr. 2 și 3 din 8 Mai 1936, publicat în Mon. Of. Nr. 116/936, după cum urmează:

1. Hotelierii (hangii) și restauratorii (restaurante, bufete, bodegi, cârciumi, lăptării, cafenele, etc.), sunt obligați să aibă carnete cu cotor din care să detașeze pentru fiecare plată făcută de clienți, notele cuvenite. Pe aceste note de plată se va aplica timbrul de aviație, compus din două părți, astfel ca partea având imprimată stema țării să rămâie lipită pe cotor, în momentul detașării, iar partea având imprimată efigia M. S. Regelui, să rămână lipită pe partea detașabilă a notei de plată.

2. Aceste note de plată se vor timbra:

dela 20 lei până la 99 lei inclusiv, cu timbrul de aviație de 1 leu;

dela 99 lei în sus, cu timbrul aviației de 2 lei până la 20 lei, conform cap. VII, al. 1 din tabelul anexă.

3. Neprezentarea sau neposedarea acestor carnete, precum și neaplicarea sau neanularea timbrului de aviație, după modalitățile arătate de lege și prezenta deciziune, formează obiect de contravenție, susceptibil de sancțiunile prevăzute de art. 15 al legei, minimum amenzei fiind de 2.000 lei.

Prezenta deciziune obligatorie conform art. 20 din legea pentru Fondul Național al Aviației, se va publica în Mon. Of.

Președinte : (ss) C-dor **Al. Gheorghiu.**

Membrii : (ss) **C. Alimăniștea-nu,** (ss) **C. Tătăranu,** (ss) **N. Penescu** și (ss) **St. Veron.**

Secretar: Subdirector C.F.N.A. (ss) int. cpt. **N. Rizescu.**

Pt. conformitate: **Fl. Onea.**

CADOUL electric

Este făcut să aducă bucurie în fiecare casă și să ușureze, ca prin farmec, viața.
Vreți să faceți un cadou sau doriți ceva pentru Dvs.?
De sigur că veți putea găsi în expoziția noastră.
Veniți să vedeți cum lucrează aceste ajutoare ale gospodinei: în bucătărie, la curățitul casei, la spălat, călcat, și alte utilizări casnice.

Toselectric
Piața Teatrului NATIONAL

ULTIMA ORĂ

Corpul electoral se orienlează spre dreapta

— Situația după vacanță. Agitațiile dela național-țărăniști. Orientarea corpului electoral și consecințele față de problema succesiunii. —

Situația politică internă n'a suferit nici o schimbare în timpul sărbătorilor. Vacanța n'a prilejuit nici consfătuiri politice nici întrevederi importante. Oamenii noștri politici au preferat o recreare în toată forma. Oarecari frământări au continuat totuși la național-țărăniști. Atitudinea tineretului din Capitală a iritat mult pe d. dr. N. Lupu care a început presiuni pe lângă d. Ion Mihalache pentru a-l decide să excludă acest tineret și din partid. D. Mihalache s'a consultat cu o parte din prietenii d-sale cari s'au pronunțat hotărît împotriva acestor excluderi.

Totuși dată fiind atitudinea d-lui dr. N. Lupu și promisiunea pe care a apucat să i-o facă acestuia, d. Mihalache pare hotărît să săvârșească și această ultimă greșală. Dealtfel este împins la aceasta și de presiunea jidanilor cari amenință că vor retrage voturile lor partidului național-țărănesc dacă acest tineret care s'a arătat hotărît ostil jidanilor, nu va fi dat peste bord. De aceea în cursul sărbătorilor frământările au continuat pe această chestie și ele vor continua izbucnind într'un mare scandal public săptămâna aceasta când se va produce și demascarea legăturilor d-lui dr. N. Lupu cu organizațiile comuniste din țară.

ORIENTAREA MASELOR ELECTORALE

Alegerile județene și comunale au evidențiat orientarea pe care o au masele electorale în politica țării. Cu toate eforturile disperate și cheltuelile risipitoare ale național-țărăniștilor, propaganda lor întâmpină cu fiecare zi o rezistență tot mai mare chiar în lumea satelor pe care reușiseră s'o amețească prin demagogie.

In toată țara se observă o tendință hotărîtoare a acestor mase de a se orienta către partidele de dreapta, către partidul național-creștin mai cu deosebire. Și acest lucru îl recunosc însăși fruntașii național-țărăniști cari spun că dacă partidul d-lui Ion Mihalache reușește să se mențină la un număr de voturi onorabil, aceasta se datorește exclusiv cadrelor acestui partid. Marea masă a cetățenilor este însă pentru curentele de dreapta.

Fiindcă, ne spunea un conducător național-țărănist, nu este o situație pentru un partid ca cel național-țărănesc, ca după patru ani de guvernare a partidului liberal pe care îl consideră unicul său adversar ca partid de guvernământ, să obțină rezultate atât de slabe în alegerile județene și comunale sătești și să fie până acum majorat de partidul național-creștin în voturile totalizate din județele în cari au avut loc alegerile până acum. Lăsând la o parte faptul că față de partidele

de dreapta și de centru luate în total, sufragiile obținute de partidul național-țărănesc nu ating nici 25%, faptul însă că el este depășit de partidul național-creștin constitue un element de anulare a oricărei pretenții de guvernare pe temeiul indicațiilor electorale.

Și această situație — a încheiat interlocutorul meu — se datorește numai greșelilor conducerii actuale și curentelor extremiste ce se ciocnesc în propriul nostru partid, fiecare având tendințe opuse dar deopotrivă de primejdioase pentru o desfășurare normală a vieții politice din statul nostru național.

..Și în adevăr situația este exact așa cum ne-a zugrăvit-o fruntașul național-țărănesc. La aceasta vom adăoga că însuși rezultatele obținute de guvern sunt foarte anemice dacă ținem seama de psihologia normală a țăranului nostru în alegeri. El este în mod firesc guvernamental. Și în condițiile acestea și cu cadrele pe cari le are partidul liberal și cu toată administrația țării la dispoziție, rezultatele obținute, evidențiază o fermă și progresivă neîncredere a corpului electoral, în guvernul actual.

Și de aci încep concluziile necesare în vederea viitorului guvern. Ele sunt, precum se vede, hotărît în favoarea partidelor de dreapta.

P. B.

Sunt național-țărăniștii în cadrul programului?

—Acțiunea tineretului și tratativele d-rului Lupu—

Național-țărăniștii, în hazul unei lumi întregi, susțin pe toate cărările, că au „popularitate" mare, și că nu s'au depărtat cu nici o iotă dela liniile programatice expuse de d. Mihalache la Câmpulung.

Dacă lucrurile stau așa, pentru ce tineretul intelectual acuză conducerea organizației din Capitală, că nu respectă programul și că urmează drumul comunismului?

E clar ca lumina zilei. Imputările, de rândul acesta, nu vin din afară, dela „presa huliganilor". Ci reacțiunea a pornit din mijlocul partidului. Semnalul l-au dat tinerii îngrijorați de proporțiile acțiunei nefaste a doctorului Lupu.

La acestea am vrea un răspuns complet și precis.

Semnarea acordului tripartit dintre Turcia, Franța și Siria se va produce la sfârșitul lunei Mai

Ankara, 5 (Rador). — *Corespondentul Agenției Havas transmite:*

D-nii Rustu Aras, ministrul de Externe al Turciei și Ponsot, ambasadorul Franței, au avut ieri o lungă întrevedere cu privire la încheierea acordului tripartit între Franța, Turcia și Siria, prin care să se garanteze frontierele siriene.

Cercurile diplomatice afirmă că negocierile merg bine și că semnarea acordului ar putea să se producă probabil la sfârșitul acestei luni, la Geneva.

Inmormântarea lui Poklewski Koziell

Ultimul ministru din falanga foștilor slujitori ai Rusiei țariste, contele Poklewski Kozziell, a încetat din viață în București, lăsând regrete în rândurile celor ce l-au cunoscut și apreciat.

Azi la ora 11 a fost condus la locul de veșnică odihnă, la cimitirul catolic dela Bellu, după ce s'a oficiat un serviciu religios la catedrala Sf. Iosif.

Lumea politică și diplomatică a depus numeroase coroane de flori și cărți de vizită pe catafalcul lui Poklewski Koziell.

Bâzu Cantacuzino se află în Algeria

Alger, 5 (Rador). — **Cunoscutul aviator român Bâzu Cantacuzino, care a plecat dela aerodromul Aulef la ora 10,35, pe bordul avionului său, a aterizat eri la ora 14 pe aerodromul Maison Blanche.**

Bâzu Cantacuzino a declarat că sborul său pe distanța Londra-Africa de sud era destinat să servească drept cursă de probă pentru avionul său, înainte de a întreprinde cu el sborul New York-Paris.

Noul ministru al Braziliei la București

Washington, 5 (Rador). — **D. Freitas Valle, fost ministru al Braziliei la Havana, a plecat azi spre București, unde va ocupa postul de ministru al Braziliei în România.**

Flota italiană în plin progres

Roma, 5 (Rador). — **Amiralul Cavagnari, subsecretar de stat al Marinei, în discursul pe care l-a pronunțat la Cameră, înainte de adoptarea bugetului Marinei italiene, a anunțat că Marina italiană își va spori în scurt timp grupul său de cuirasate și proporțional și celelalte categorii de vase ale flotei sale.**

„Marina italiană trebuie să evolueze spre a ajunge o flotă „oceanică"," a declarat amiralul Cavagnari.

Anarhiștii spanioli s'au răsvrătit

— Lupte corp la corp pe străzile Barcelonei. Sute de morți și răniți. —

Paris, 5 (Radio-Oriente). — Agenția „Radio" anunță din Perpignan că federația anarhistă din peninsula Iberică a declarat lupta pe față împotriva guvernului catalan. In cursul luptelor de stradă, ce s'au dat între cele două tabere, au căzut numeroși morți și răniți de ambele părți.

La ora 17, postul de radio din Barcelona a lansat un apel al generalității catalane, în care cere muncitorilor din Catalonia să înceteze lupta fratricidă, care a făcut să curgă, până acum, râuri de sânge, pe străzile Barcelonei și ale altor localități.

Apelul mai arată că spitalele Barcelonei sunt pline de morți și răniți. Guvernul spune că e neapărat necesar ca această luptă dintre frați să înceteze și să fie dusă numai contra fascismului.

COMPANYS
președ. republicii catalane

Anarhiștii, la rândul lor, susțin că ei sunt aceia cari duc lupta dela isbucnirea revoluției și că ei sunt singurii îndreptățiți să guverneze Catalonia. Față de atitudinea anarhiștilor, guvernul a luat măsuri pentru dezarmarea tuturor civililor cari sunt bănuiți că simpatizează cu anarhiștii. Aceștia au și fost dezarmați de trupele guvernamentale și trimiși într'o tabără din afara orașului fiind considerați ca ostateci.

Față de acest procedeu, anarhiștii au cerut liberarea acestor ostateci, ceeace guvernul Companys a fost silit, în cele din urmă, să accepte.

Se mai precizează că, având în vedere pericolul de care e amenințat, d. Companys a cerut aducerea la Barcelona a unei părți din trupele de luptă pe frontul Aragoniei.

In ce privește luptele din Barcelona, ele au fost mai violente în fața palatului telefoanelor și telegrafelor, dar anarhiștii au fost respinși în cele din urmă. Legăturile telegrafice și telefonice cu Barcelona sunt complet întrerupte, iar granița dintre Franța și Spania e închisă.

Prefectul departamentului francez al Pirineilor orientali a încercat zadarnic să intre în legătură cu consulul francez din Barcelona. S'a aflat, totuș, că consulul a cerut vaselor franceze ancorate la Barcelona să trimită un detașament înarmat care să protejeze localul consulatului. Știri sosite târziu, la Paris, dar neconfirmate încă, anunță că guvernul catalan ar fi stăpân pe situație.

Comunicatul naționaliștilor

Salamanca, 5 (Rador). — Corespondentul agenției Havas comunică:

Marele Cartier General a dat următorul comunicat cu privire la situația trupelor pe diferitele fronturi, aseară la ora 23:

In sectorul Teruel am ocupat mai multe poziții în care inamicul era puternic fortificat. O manevră a trupelor noastre a obligat pe inamic să se retragă în dezordine.

Pe frontul Biscaya am rectificat din nou liniile noastre de avangardă.

Pe frontul Bermeo am ocupat pozițiile inamice, întâlnind prea puțină rezistență. Am putut constata că inamicul a aruncat în aer podurile pentru a împiedica înaintarea noastră.

Pe frontul Asturiilor am sdrobit complect, în clipa deslănțuirii lui, un puternic atac dușman îndreptat asupra pozițiilor noastre dela Naranco.

*

Burgos, 5 (Rador). — Corespondentul Agenției Havas anunță că postul de radio din Burgos dă următoarele amănunte asupra ultimelor operații militare din sectorul Bermeo:

Imediat ce trupele naționaliste au ocupat pozițiile dela Bermeo forțele basce și-au dat seama de importanța acestei ocupații și au deslănțuit un atac cu forțe importante, profitând de timpul rău.

Două batalioane de trupe republicane basce au intervenit în luptă, atacându-ne la Bermeo și aruncând în aer podurile din regiune.

Cum s'au desfășurat luptele din sectorul Guernica

Alte trei batalioane au atacat chiar orașul.

Forțele noastre s'au întărit în tranșeele din marginea orașului și din preajma cimitirului, luptând cu succes în contra unui inamic cu mult superior forțelor naționaliste. Inamicul avea la dispoziție numeroase mitraliere și tunuri de câmp.

In tot cursul zilei forțele noastre au luptat în mod continuu, cu toată ploaia care cădea fără încetare. Au fost chiar momente grele, atunci când bateriile de artilerie de câmp ale inamicului trăgeau neîncetat asupra pozițiilor noastre de pe înălțimile San Miguel, iar forțele noastre nu aveau decât mitraliere și arme.

Forțele republicane ocupau și parte din șoseaua care merge dela Bermeo la Guernica și care împiedica astfel sosirea trupelor de ajutor. Cu toate acestea, comandamentul forțelor dela Bermeo a luat astfel de măsuri încât a reușit să pună pe dușman pe fugă.

La ora 13, șoseaua spre Guernica era degajată și la ora 14 ajutoarele noastre au sosit. O coloană din Guernica a atacat pe la spate pe dușman, în clipa atacului dat de el. Batalioanele dușmane, greu încercate, n'au mai putut să reziste și au fost obligate să părăsească câmpul de luptă lăsând pe teren un bogat material de războiu. Am făcut și numeroși prizonieri. Acum soldații noștri ocupă ambele maluri ale râului și litoralul pe o distanță de mai mulți kilometri înainte de intrarea în orașul Bermeo.

Amănunte asupra evenimentelor dela Barcelona

Paris, 5 (Rador). — *Agenția Havas transmite:*

„LE JOURNAL" publică o telegramă din Perpignan cu amănunte asupra evenimentelor dela Barcelona.

„Conflictul a fost deslănțuit de ultimatul pe care comitetul anarhist din Bercelona l-a adresat guvernului prezidat de d. Companys. Prin această notă comitetul organizațiilor anarhiste pretindea Generalității catalane să-i treacă lui toate puterile, susținând că anarhiștii sunt cei cari conduc războiul și că astfel tot ei trebue să aibă comandamentul efectiv al forțelor din toată Catalonia.

Generalitatea a răspuns somând comitetul să înceteze acțiunea sa și toți civilii să fie dezarmați. In acest scop el a făcut apel la trupele de pe frontul Aragon, cerându-le să dea sprijinul lor guvernului legal.

Federația anarhistă a răspuns procedând la o operație care i-a dat putința să izoleze complect guvernul Generalității. Trupele înarmate anarhiste au oprit pe străzi pe soldați și polițiști, cari declarau că sunt favorabili guvernului Generalității. Pe toți aceștia i-a condus sub amenințarea armelor și granatelor, spre cartierele mărginașe ale orașului, punându-i sub supravegherea comitetelor de lucrători.

Generalitatea fiind astfel lipsită de majoritatea forțelor sale, a trimes un detașament format din gărzile de asalt spre a ocupa palatul Telefoanelor, situat în piața Cataloniei, din centrul orașului, care se afla în mâinile anarhiștilor. Detașamentul a fost însă respins cu mari pierderi.

Mai multe grupuri de anarhiști s'au prezentat apoi în fața palatului Generalității, dar soldații din gărzile de asalt au încercat să-i împrăștie, fără să reușească decât după ce s'au tras numeroase focuri de armă, din ambele tabere. Au căzut numeroși morți și răniți. Președintele Companys a apărut în balcon, dar el a fost obligat să se retragă fiind insultat de anarhiștii care se mai aflau în fața palatului Generalității".

Un nou vapor german

Hamburg, 5 (Rador). — **Cancelarul Hitler a sosit azi dimineață aci spre a asista la lansarea primului vapor, construit pentru organizația „Kraft durch Freude". Acest vapor va servi pentru călătorii pe mare ale muncitorimii germane.**

Un raid îndrăznet al unui aviator lituanian

Kaunas, 5 (Rador). — *Aviatorul lituanian Kiela va încerca să facă raidul Chicago-Kaunas, pe bordul unui avion construit de el însuși, prevăzut cu un motor de 700 cai.*

Sborul este finanțat de mai multe societăți lituaniene din America de Nord.

Știri și polemici

MARELE Voevod Mihai, reprezentând pe M. S. Regele Carol II și d. Radu Irimescu, ministrul aerului, reprezentând guvernul, au plecat azi la Londra pentru a participa la serbările încoronării Suveranilor Angliei.

*

„PORUNCA VREMII" se bucură. A dobândit prețioasa colaborare a părintelui protopop ION MOȚA dela Orăștie, bătrânul și neobositul luptător pentru cauza românească ,dârz pe aceiaș baricadă de mai bine de trei decenii.

In numărul de mâine vom publica primul articol al sf. sale: IEREMIA GOLIA — zilelor noastre.

*

JIDANII sunt încântați de rezultatul alegerilor din Japonia. Ce-ar fi dacă jidanii din România s'ar muta, cu toții, în Japonia?

*

D. CONST. ARGETOIANU, înapoiat din vizita pe care a făcut-o la Paris, a avut mai multe consfătuiri cu fruntașii partidului agrar, după care a plecat la Breasta.

Mâine, d-sa va veni în Capitală.

*

..D. Dinu Brătianu, șeful partidului liberal, s'a înapoiat din Grecia. Câțiva membri ai guvernului l'au vizitat la locuința d-sale din calea Dorobanți.

Este probabil, că în cursul zilei de azi d. Gh. Tătărăscu va avea o întrevedere cu șeful partidului liberal.

*

MAINE se deschide la Belgrad conferința interparlamentară a Micii Înțelegeri. Conferința va dura trei zile și va întruni pe parlamentarii celor trei state amice.

*

AFLAM că Institutul de credit meșteșugăresc va fi organizat în cursul acestei luni.

In vederea realizării acestui proect, vor avea loc mai multe conferințe între reprezentanții ministerului de finanțe, institutului de emisiune și ai ministerului muncii.

*

ZIARUL „Daily Telegraph" e informat, că d. Kasidolak, ministrul Iugoslaviei la București, va fi numit ministru la Londra.

*

In urma intervenției rectoratului Universității din Cluj, poliția a făcut descinderi la toate căminele studențești, de unde a ridicat arhivele și bibliotecile.

*

D. DINU BRATIANU a avut o consfătuire azi dimineață cu d-nii dr. Costinescu, Valer Pop, V. Sassu și Bebe Brătianu.

*

IN URMA unei descinderi făcută la bancherul Aizicovici, din Iași, poliția a confiscat un plic cu valută străină și cecuri dela câteva bănci din străinătate în sumă de 300.000 lei.

*

Azi noapte, pe la ora 1 femeia Ștefania Petruț, de 21 de ani încasatoare la S. T. B. a încercat să se sinucidă luând câteva pastile de sublimat.

Biata femeie pierduse câteva carnete de bilete de tramvai, în valoare de 3.000 lei. De teamă că va fi dată afară din serviciu a recurs la actul disperat al sinuciderii.

A fost internată la spitalul Colentina.

*

..La Cluj s'a descoperit o nouă sectă religioasă, care numără vre-o 200 de adepți. Organele polițienești au arestat pe capii sectei: avocatul Hurgiu și Victor Chiriță clientul „Poruncii" și prietenul ungurilor — dela Camera de muncă din acea localitate.

*

ZIARUL „DREPTATEA" vorbește, cu o supărare ciudată, de „primatul românesc în ordinea națională". Foarte frumos. Dar o întrebare: ce face partidul național-țărănesc cu jidanii? Numai atât, și vrem un răspuns onest.

*

IN CURSUL acestei săptămâni se va ține o importantă consfătuire ministerială la locuința d-lui Dinu Brătianu, când se va lua în discuție decretul-lege pentru naționalizarea muncii.

*

D. V. P. SASSU, ministrul justiției, sosește astăzi în Capitală, venind dela Constanța, unde și-a petrecut Paștele.

*

Pe un loc viran, în str. Eufrosin Potera n-rul 32, a fost găsit abandonat un copil de sex femenin în vârstă de aproximativ 2 luni, înfășat în scutece albe. Asupra lui nu s'a găsit niciun indiciu identificativ.

A fost trimis azilului Cantacuzino.

*

D. TITULESCU și-a încunoștiințat prietenii că va veni în țară în cea de-a doua jumătate a lunei Mai. Actualmente d-sa se află la Cap-Martin.

*

COMISIUNEA monumentelor istorice a luat hotărârea să restaureze mănăstirea din Drăgănești, de lângă Roșiorii de Vede, construită de Matei Basarab la 1647.

*

D. VICTOR ANTONESCU, ministrul externelor s'a înapoiat azi dimineață în Capitală venind dela Vitănești-Teleorman unde a petrecut sărbătorile.

*

La noapte, la orele 12 încetează reducerea pe C. F. R. acordată pe timpul sărbătorilor.

La 8 Mai încep reducerile de 50 la sută și 75 la sută pentru vizitatorii „Lunii Bucureștilor" și ai „expoziției muncii naționale".

*

ZILELE trecute au fost publicate tabelele de avansări pe ziua de 10 Mai.

Cercurile în drept ne informează că și cu prilejul zilei de 8 Iunie, se vor face noui avansări de ofițeri calificați în tabelele de caracterizări pe anul în curs.

*

D-nii N. N. SAVEANU, președintele Camerei și **AL. SANDULESCU**, vice-președintele Senatului, au plecat la Belgrad, ca reprezentanți la conferința interparlamentară a Micii Înțelegeri.

*

D. MOSCICKY, PREȘEDINTELE REPUBLICEI POLONE, VINE LA BUCUREȘTI IN ZIUA DE 8 IUNIE.

PREȘEDINTELE REPUBLICEI VECINE, VA FI INSOȚIT DE PRIMUL MINISTRU ȘI MINISTRUL DE EXTERNE AL STATULUI POLON.

VIZITA PREȘEDINTELUI REPUBLICEI VA DURA TREI ZILE.

*

CU PRIVIRE la decretul-lege pentru naționalizarea muncii, d. Valer Pop, ministrul industriei și comerțului, a declarat:

— „Orice s'ar întâmpla, protecția muncii naționale va fi asigurată".

*

ASTAZI dimineață și-au început în Capitală lucrările, cele 36 comisiuni de impunere a societăților anonime pe exercițiul 1937—1938.

Comisiunile lucrează pe lângă administrațiile de constatare și anume: 11 la Galben, 10 la Albastru, 10 la Negru și 5 la Verde.

Tot astăzi dimineață au început impunerea societăților anonime în întreaga țară.

Conversațiile italo-germane

— Un plan pentru reorganizarea pacifistă a Europei. —

Roma, 5 (Rador). — Corespondentul Agenției Havas transmite:

Presa italiană dă unele precizări asupra înțelesului conversațiilor italo-germane, prilejuite de vizita în Italia a d-lui von Neurath, ministrul Afacerilor Străine al Reichului.

Aceste conversații se referă în primul rând la pactul occidental, care trebuia să înlocuiască acordurile dela Locarno.

„La Roma ca și la Berlin, scrie MESSAGERO, se crede că singurul mijloc de a restabili situația ce se crease prin acordurile dela Locarno este acela de a ne întoarce spre spiritul autentic dela Locarno, fără nicio deviație și mai ales fără a lega problema pactului occidental de aceea a unui pact oriental de aceeași natură".

Pentru POPOLO DI ROMA. noua politică a Belgiei constitue elementul esențial al problemei. Franța și Anglia, prin declarația lor comună, caută să determine Belgia să contracteze, prin mijlocirea pactului Societății Națiunilor, angajamente noui, iar faptul acesta încurcă și mai mult situația.

A doua problemă studiată actualmente la Roma, scrie tot Popolo di Roma, *este problema spaniolă, care „este din zi în zi tot mai gravă și mai îngrijorătoare. Controlul internațional este lipsit de eficacitate. Italia și Germania rămân ferme pe pozițiile lor. Ele nu vor tolera ca un regim comunist să fie impus de Uniunea Sovietică în Spania latină și creștină".*

A treia problemă în studiu este aceea a Basinului Dunărean. Ziarele scot în relief activitatea politică desfășurată de Italia în acest sector, vizitele contelui Ciano la Viena și Budapesta, acordul italo-iugoslav și întâlnirea Mussolini-Schuschnigg la Veneția.

Messagero scrie în această privință: **„Pacea și colaborarea nu pot fi servite decât de guverne care au idei limpezi și programe precise. Aceste idei limpezi sunt două: apărarea contra primejdiei bolșevice și aversiunea comună față de pactele regionale de securitate, care constituie o primejdie permanentă de războiu, deoarece extind conflictele asupra unor sectoare care n'au niciun interes direct de a intra în ele".**

In încheiere, ziarul spune: că formula „Nimic fără Italia și fără Germania" este valabilă nu numai pentru Basinul Dunărean ci constituie o directivă de valoare europeană.

Tipografia ziarului „Universul" str. Brezoianu 23-25 București Redactor responsabil Gh. Dumitrache

6 pagini 3 lei

ANUL VI, No. 731 Vineri 7 Mai 1937

Taxa poştală plătită în numerar conform aprobării Dir. Gen. P.T.T. No. 118.370/1934

BIBLIOTECA CENTRALĂ „ASOCIAȚIUNII" SIBIIU

Porunca Vremii

TRIBUNĂ ZILNICĂ DE LUPTĂ NAȚIONALĂ ȘI CREȘTINĂ

Vai de viața acelor popoare cari nu pot sta cu ochii deschiși în fața adevărului!
Turcia se clătina pe valurile pieirii ca o corabie spartă și istoricii sultanului, tocmiți să-i mintă, scriau cele mai glorioase pagini spre lauda celor mai ticăloase vremi.

AL. VLAHUȚA

Abonamente anuale: Lei 1000 pentru instituții și sprijinitori; Lei 800 pentru orașe; Lei 600 pentru sate. Se primesc și abonamente pe 6 și 3 luni

Ori ce sumă se poate trimite prin Casa de economii și Cecuri poștale (CEC) astfel: ABONAȚII PENTRU CONTUL 1224; DEPOZITARII „ „ 10405

Director: Dr. ILIE RĂDULESCU

Redacția și Administrația: BUCUREȘTI I, Str. Sărindar 18

TELEFON: Direcție, redacție 4.1853; Ad-ție, publicitate 4.1852

Cine încurajează comerțul jidănesc, face o crimă față de țara și de neamul său

Un 1 Maiu, fără chef

de **N. CREVEDIA**

Au fost fiorii Sărbătorilor Paștelui cari ne-au surprins, ori a fost chiar o tristă realitate? Ați băgat de seamă, desigur, și d-voastră că ziua de 1 Maiu n'a mai existat, anul acesta, la noi.

De ea, am luat cunoștință aseară din „Adevărul" care reproducea o fotografie a d-lui Const. Titel Petrescu, leaderul social-democrat. „Adevărul" reproducea numai fotografia, — d. Titel vorbia, ca Jaurrés, la o tribună — fără niciun alt comentar, fără niciun text.

Ce să fie, ce să fie?

A trecut ziua de 1 Maiu, „fără niciun fel de incident", ar putea spune mândru și satisfăcut, un comunicat al Poliției și al Legiunei de jandarmi.

Mai curioasă ni se pare, însă, prudenta tăcere a „Adevărului" care, în toți anii, de 1 Maiu, își colora paginile cu roșu, ca pe niște steaguri. Dă Doamne! — ne-am spus. I-a venit și „Adevărului" la cap mintea Românului — „Românului"! — cea mai depe urmă, căci am mai observat pe de altă parte,

e însoțit întotdeauna de aura Majestății și însuși cuvântul ȚARĂ, pe care noi îl scriem când cu caractere mici, când cu majusculă, după împrejurări și după sens, ei îl scriu întotdeauna cu literă mare! Ca să fie — vorb'aia— și să nu mai zică ăia dela „Porunca Vremii" că nu suntem și noi patrioți. Și însuși d-rul Lupu, de 1 Maiu nu s'a mai manifestat. Nu și-a mai pus nici șapcă, nici legătură roșie la gât și nici fustă bălțată n'a mai îmbrăcat, ca Passionaria...

Ziua de 1 Maiu, socialistă la începuturile ei, printr'un consens unanim, a fost instaurată de toate statele, ca Sărbătoarea Muncii. Tradiția este mai veche, fiindcă Romanii, „strămoșii noștri", tot această zi o hotăriseră pentru formidabilele lor deboșuri.

Curios, însă.

Dacă la noi, nimeni nu s'a mai sinchisit deunăzi că e Sărbătoarea Muncii — era și Sâmbăta Paștelui, nu-i vorbă — am urmărit telegramele din străinătate, să vedem cum s'a sărbătorit această zi, peste hotare și anume în țările în care Invierea Domnului s'a sărbătorit încă de acum o lună.

Niciun entuziasm, nicio frenezie. Chiar în Franța simili-socialistă a d-lui Leon Blum, lucrurile s'au petrecut într'o monotonie, într'un marasm fără pereche. S'au sfărâmat numai câteva sticle la Lyon și s'au ucis vreo două-trei scaune la o cafenea din Paris!

In Germania, a fost se pare mai multă fervoare. Poate că sărbătoarea a căpătat un caracter mai viu, prin discursul Führerului difuzat până în ultimul cătun — discurs care a fost dealtfel numai un deget dojenitor la adresa Bisericii catolice pe care d. Hitler dorește să o vadă „la treburile ei religioase", nu în conducerea statului politic.

Dar în Rusia? O, în Rusia, de 1 Maiu, erau festivități grandioase, serbări ca pe timpul Țarilor. Anul acesta, o simplă paradă în Piața Roșie, cu două-trei escadrile pe sus, paradă salutată de d-nii Stalin, Voroșilov, Molotov, Kalinin, Tuckacewsky și alți vreo doi-trei fruntași ai regimului, rămași nearestați până la ora aceasta.

Care să fie cauza pentru care Ziua Muncii, zi care în fond tot a uvrierilor a rămas, pierde în fiecare an din amploare?

Noi vedem în asta nu numai o simplă întâmplare și nu numai o simplă economie la buget. La chef se arată omul în toată splendoarea lui realistă și festivitățile, semne precise de decadență, sunt pentru popoare indiciile cele mai sigure de felul cum le merge. Aș vrea, însă, să vă amintiți acele 1 Mai-uri de acum 10-15 ani, adevărate manifestațiuni păgâne, muncitorești. Acum, lucrătorii sunt așa de obosiți, desabuzați de o lumină care din ce în ce agonizează. Nu este asta un semn al declinului ideii socialiste? Nu asistăm în zilele noastre la agonia socialismului în lume? În Rusia, de Paști, s'au tras clopotele și s'au făcut slujbe în bisericile câte au mai rămas nedărâmate, s'au ciocnit, poate, ouă roșii și s'a spus, ca altădată: Christos văskris — Cristos a înviat...

Cât privește pentru țara noastră, explicația e ușor de găsit și nu odată am amintit aci de amurgul marxismului în România.

In anii de după războiu, toți trădătorii și toți ovreii dezertori și defetiști ai războiului, încercau să întroneze aci într'o țară tânără, abia prinsă în ghizdurile unității etnice, domnia socialismului rusojudaic. Noroc că mâna de fier a câtorva cari făcuseră și țara și războiul, au stârpit în fașă nebunia.

Astăzi, de bine de rău, orice muncitor găsește de lucru, în România.

La noi, numărul șomerilor manuali e mai mic decât al celor intelectuali.

La noi, mulți muncitori trăesc mai bine decât foarte mulți intelectuali, decât scriitorii.

(Continuare în pag. III-a)

Iu sunt KALMAN BLUMENFELD:
Am un „Parker" și 'n saci „geld";
Am în lanț un câine crud
Și puteri mari în „Talmud"!...

Iu socot c'aceste arme
Orice țară pot să darme,
Să ridice alta nouă,
Cum ne place numai nouă!...

Și-ai să vezi tu, măi cățe:,
Cât de bun e ISRAEL:
Drept răsplată, — ca pe-o oae
Și pe tine te jupoae!...

Suveranitatea analfabeților

de **I. P. PRUNDENI**

Într'o comună, pe care n'o mai numim aici, ca să nu supărăm pe cineva, — din județul Vâlcea, — s'au depus până în prezent nouă liste de candidați, pentru alegerile comunale complimentare dela 20 Iunie. Se prea poate ca până la sfârșit să fie zece liste. Ne oprim aici, pentrucă e o cifră rotundă. Așa dar: zece liste, adică cincizeci de candidați, pentru cinci locuri de consilieri comunali, la un număr de 400 votanți.

Isprava aceasta monstruoasă n'a făcut-o altcineva decât politica. Sătenii au încercat să alcătuiască o listă comună gospodărească, pe deasupra deosebirilor de partid. Cei înregimentați în organizațiuni politice au primit ordin să candideze separat și „sub semn". Cei neînregimentați au suferit năvala solicitatorilor sau sălbateca amenințare guvernamentală. Și astfel, într'o biată comună, pierdută pe coclaurile Olteniei, cetățenii sunt poftiți să voteze, să aleagă așa dar, una din cele zece liste, unul din cele zece partide.

Patima politică, în besna satelor, merge până la cuțit. Adversarii se taie între ei cu o poftă canibalică. Politica a transformat țara într'o nesfârșită junglă. Cumințenia tradițională a țărănimii a fost înlocuită de barbaria „convingerilor" de partid. Despre crima politică vom vorbi, poate, altădată. Astăzi ne simțim datori să spunem numai atât: partidele constitue, pentru sănătatea țării, o mare primejdie.

Ceeace ne interesează acum este votul neștiutorilor de carte. Sub regimul sufragiului universal votează, într'adevăr, oricine, chiar și analfabeții.

Articolul 64, din Constituția dela 1923, spune că votul este „universal, egal, direct, obligator și secret". Noi ne aflăm, în prezent, în fierbințeala alegerilor comunale și județene; prin urmare să deschidem Legea administrativă, promulgată la 26 Martie, 1936. La articolul 5 se spune: „Sunt alegători membrii comunei care îndeplinesc următoarele condițiuni: 1. „Să fie cetățeni români; 2. Să fie majori; 3. Să nu intre în unul din cazurile de incapacitate sau nedemnitate prevăzute de legea electorală". Deasemenea la alegerile administrative votează și femeile cari îndeplinesc una din următoarele condițiuni: 1. Să aibă cel puțin ciclul inferior secundar, normal sau profesional; 2. Să fie pensionare sau funcționare la stat, județ sau comună; 3. Văduvele de război, și altele.

Nu se vorbește, așa dar, în nici un loc, despre neștiutorii de carte. Votează, oricine. Într'o țară în care analfabetismul e atât de puternic, ar fi fost într'adevăr, greu să se facă această diferențiere. Dar, oricum, fără să ofensăm pe nimeni, ni se pare cinstat ca un neștiutor de carte să intre într'o cabină de vot, să privească peste numeroasele liste din fața sa și să facă o selecție. Și totuși aceasta este situația. Poate tocmai pentru aceste lucruri se folosește semnul electoral și stampila: amândouă exprimă drama votului universal într'o țară de analfabeți. Să fim înțeleși. Analfabetismul nu e o rușine, într'o țară care se află la începuturile sale culturale. Neștiutorii de carte nu poartă nicio vină. Ei reprezintă faza noastră culturală. Cu timpul vor dispare, dar astăzi ei există și... votează.

Avem pe masa noastră de scris o broșură a d-lui Sabin Manuilă, directorul Institutului central de statistică, intitulată: „Știința de carte a populației României". Sunt notele preliminare după datele recensământului general al populației din 1930. S'o deschidem. In Vechiul

(Continuare în pag. III-a)

Reabilitarea unei tinereți

de **RADU GYR**

După excluderea sa din partid, Ilarie Dobridor — fostul secretar al tineretului național-țărănist — a demisionat din redacția ziarului „Dreptatea", unde condeiul său păcătuise, de atâtea ori, de dragul momâei topolovene...

Indârjirii oltenești a lui Dobridor, Ion Mihalache (fătura clădită din călți și izmene) i-a preferat sacalele încărcate cu votcă și bolșevism ale bacchusului roșu, N. Lupu, doctor în rachiu și tulburel.

In veacul ăsta cancerat de potârcării, în care lichelismul și șoimeștii se plimbă, oficiali, în limuzină, tinerețea lui Ilarie Dobridor a înțeles că trebue să se reabiliteze. La un pas de naufragiu total în mlaștinile partidului, lângă ghelmegeni și călinești, Dobridor se salvează la timp.

Vânăta umbră întinsă peste umerii tinereții lui — zăbovirea inutilă, timp de câțiva ani, lângă nădragii ideologici ai mihalacului — se șterge acum, se trage înapoi... Eliminarea dintre internaționali-țărăniști înseamnă, pentru Ilarie Dobridor, o reabilitare și o biruință. Biruință, care se dublează acum prin atacurile presei jidovești iscate împotrivă-i.

Nu, nu era cu putință ca Ilarie Dobridor să întârzie mai mult între sughițurile doctorului (în ruble) Lupu, și poticnirile (în inteligență) ale învățătorului topolovean.

Il cunosc pe Ilarie Dobridor. Și mi-a fost drag totdeauna spiridușul ăsta oltean, cu obrajii arși de soarele Doljului și de vânturile pornite dintre păpurișurile de aur ale bălților dunărene. Mi-a rămas drag, chiar atunci când atașamentul său de Ion Mihalache — afecțiune întru nimic justificată! — părea să ne despice sufletește. L-am iubit, încă din anii verzi ai amintirii, când ne spovedeam versurile cu bulboane de Jii și când neliniștile și întrebările noastre aveau sunet grav de violoncel...

Ți-aduci aminte, Ilarie Dobridor? Era o casă cu un balcon larg înflorat, închipuind cerdacurile noastre doljene cu obrazul către zări... Și acolo, în după amiezi albastre de Septembrie, ne-am aprins, împreună, râsmeritele și râsurile din suflet. Pleca din lăuntrul tău un svon de sfântă restriște românească și peste cuvintele tale îngenunchia umbra de basm a lui Tudor. Și visătoream, laolaltă, un iureș de primăvară al tuturor camarazilor noștri de generație...

Ne-am reîntâlnit, mai târziu, într'o dimineață jilavă de desprimăvărare. Eu tocmai ieșisem dintr'o închisoare, pe care camarazii mei au înscris-o în istorie. Mă strecuram, descărnat de suferință și boală, pe lângă ziduriile universității, când cineva mi-a prins, puternic, mâna. Erai tu, Ilarie... ochii tăi scăpărau amnare prin lentilele ochelarilor uriași. Ai spus atât:

— Bine... e foarte bine...

Atât, — dar în vorbele tale ardea o participare întreagă la destinul celor de-o vârstă cari întârziau în cazemate. Era mai mult decât o înțelegere; era o solidarizare cu suferința noastră românească în zilele când foarte mulți ne ocoleau iar presa comunistă și dușmanii istoriei neamului ne împroșcau cu huă și bale...

De-atunci, drumurile noastre nu s'au mai întâlnit. Făptura burduhoasă și ideile slăbănoage ale lui Ion Mihalache se ridicau între noi, despărțindu-ne cărările. Cum și prin ce stranie întâmplare isbutise vidul lui Mihalache și deficitul moral al lui Ralea să

(Continuare în pag. II)

Congrese democrate...

In preajma congresului general al barourilor din țară, s'a întrunit la Dej un congres pregătitor al celui dintâi pentru a lua, se spune, măsurile necesare în legătură cu evenimentele la ordinea zilei. Aceste „evenimente la ordinea zilei", fiind alcătuite din reacțiile naționaliste ce vor să rominizeze barourile noastre în parte înstrăinate, iar congresul fiind (se putea altfel) un congres de... apărare democratică.

Astfel, pe întreaga linie de activitate românească se înmulțesc pe zi ce trece, mobilizările democrației iudaice care, după ce a pătruns în diferitele domenii culturale și sociale ale țării, după ce le-a corupt și înstrăinat, nu înțelege să se depărteze dela scopul urmărit: slăbirea, destrămarea sufletului românesc.

Firește, aceste mobilizări sunt pricinuite de acelea, din nenorocire însă risipite, ale diferitelor curente naționaliste care, între „numerus clausus" și „numerus valachicus", desfășoară dealungul țării noastre apărarea drepturilor noastre străbune. Printre acestea, amintim în treacăt răscolirea de conștiință ce a avut o atât de viguroasă expresie în atitudinea dîrză a celui mai strălucit avocat român: Istrate Micescu.

Acum, la o oarecare distanță, răspunsul ni se anunță dela Dej. In moțiunea conferinței dela Dej putem citi, între altele, următoarele:

Problema rominizării barourilor nu reprezintă decât o diversiune creată în scopul de a devia mișcarea avocaților de pe drumul revendicărilor economice, pe acela al politicianismului reacționar... Nu se poate separa întreaga viață socială de viața și acțiunea din barouri...

Acțiunea barourilor va scoate la iveală gradul de dragoste pentru libertate și democrație...

Înduioșător, nu?

Da, înduioșător și, în măsura în care duioșiile exagerate ating ridicolul, ridicol de asemenea.

Citiți prima frază: în scopul de a devia mișcarea avocaților de pe terenul economic pe acela al politicianismului... Dar poți oare îndrepta altfel decât prin măsuri sociale, cu directă aderență în politică și deci politice, o stare economică?

Poți care împiedica o înstrăinare a barourilor altfel decât prin inițiative colective cu răsunet de rezultate politice și sociale?

A doua frază: Acțiunea barourilor va scoate la iveală gradul de dragoste pentru democrație și libertate...

Și democrație pură, ideală, democrație dreaptă să fie aceea ce a iudaizat țara, a înjosit țara, a apăsat și apasă țara sub o rețea de nemernice abuzuri? Democrație să fie oare?

Nu-i mai degrabă iudaizare, cuvântul adevărat?

Da, înțeleg dacă evreii ce ne-au asediat barourile ar fi rominizați, dar cînd știm că pretutindeni, în barouri ca și în presă, în politică ca și în literatură, ei nu respectă decît linia lor de dominație și de întărire judaică, democrația și libertatea de care vorbesc pot fi democrație și libertate pentru ei dar pentru noi nu pot fi decît opusul acestora: apăsare străină și sclavie.

Presa e otrăvită de evrei. Barourile sunt obsedate de evrei. Literatura noastră, arta noastră contimporană poartă urme de devieri iudaice. Congrese de inspirație judaică se anunță — și au loc peste tot.. Și noi asistăm, ne supărăm, lăsăm să treacă...

Cât timp o să lăsăm să treacă?

Sau, cum e firesc, răbdăm mereu din indulgență pentru vina noastră?

O. Densușianu-fiul

Dușmanul nevăzut

Dușmanul care-asupra-ți vine,
Cu armele războiu să poarte,
Nu-i totdeauna pentru tine
Dușman aducător de moarte.

Il vezi venind cu oastea'n rânduri:
La fel și tu oștiri înșirui,
Și toate negrele lui gânduri
Ghicindu-le, lovești și-l birui!

Când însă, nevăzut, vrăjmașul
Din întuneric foc îți pune,
Ți-aprinde negreșit sălașul
Și-atunci dușmanul te răpune!..

Un astfel de dușman în țară
Ai și tu, neamul meu milos:
E IUDA, — ticăloasa fiară, —
Răstignitorul lui Hristos!.

Radu Bardă

Cămașa de forță

La spovedit

In Joia mare, la o biserică din mahala. Multă lume — credincioase mai ales — veniseră să se spovedească.

Și, până să le vină rândul, „cucoanele" mai vorbiau între dânsele.

— Eu, dragă, nu sânt păcătoasă. Eu nu vorbesc de rău pe altul ca Ioneasca, eu nu părăsc pe vecin ca a lui Popescu, eu nu arunc gunoiul pe locurile virane ale Primăriei, ca aia a lu' Năpârstoc; eu nu fur lumină dela contorul chiriașului ca oața lui Pantelimonescu, eu nu scuip în cafeaua mosafirilor ca alde Făcălețoaia, eu la cinematograf nu mă duc, ca Udroaica, că sânt femee cinstită, eu la biserică viu odată pă an dă mă spovedesc și iau sfânta grijanie.

— Eu, dragă — oftează ală „cucoană" — și eu sânt pă pământu ăsta al lui Dumnezeu, o femee dreaptă ca lumânarea. Numai oțu dă chiriaș mă scoate din țățâni. Uliu, fir'ar al Doamne iartă-mă, că nu-i pociu face nimic acu, fincă, de', e'nnaintea Sfântului ăsta dă Paște și veniiu, să mă spovedesc. Da te uiți 'mneata la mine? Cum oiu ieși dă sub poalili popii, cum m'oiu spovedi și m'oi griji, drept acas mă'uc și cad drept la chirias! Ce-am să-i fac! Doamne. Maică Precistă, ce-am să-i fac lu' chiriașu, fîrrrrar el al drrrrracului să fie...

Ieremia Golia – zilelor noastre

Cât de dureros se adeverește, că — istoria se repetă... Odată în bine, de nouă ori în rău...

Par'că-l văd pe viteazul cu brat tare și inimă mare *Ioan Vodă cel Cumplit*, pe podișurile munților din jurul Hușilor, în așezările lui bine alese și întărite, ca într'o cetate, așteptându-și, încruntat, dușmanii, așa cum atât de viu îl descrie Bogdan Patriceicu Hașdeu... Și când aceia apar, el le dă lovituri zdrobitoare, încât, spăimântați, fug de nu mai văd drumul și nu-și mai află capul...

Că se ridicase temutul Sultan Selim al Țarigradului, și trimisese asupra Voevodului român pe cel mai mare meșter de război ce avea, pe Ahmet-Pașa, în fruntea unei oștiri, de care s'ar fi cutremurat oricare mare Impărat al acelor vremi. Ahmet avea să înainteze cu 100.000 de oșteni dinspre Dunăre în sus iar Adel-Ghirai, fratele Hanului Crimului (Crimeei), să vie din spre Miază-Noapte, cu alți 100.000 de Tătari, — ca așa, se prindă într'un clește uriaș pe Voevodul creștin și oastea sa. Și aveau poruncă să-l ducă înaintea lui, a încrezutului Sultan, sau viu, sau mort!

Era Sultanul așa de înfuriat asupra Voevodului, pentrucă acesta în trei încăerări ce a mai avut cu armiile turcești, le-a bătut și risipit, ca pleava de vânt! Pierduseră Turcii vreo 200.000 de oameni, în vreme ce Cumplitul Ion doar vreo 10.000. Acum voia răzbunare!

Și care nu-i fu Sultanului mirarea, când văzu, că nici acum, cu toată uriașa sa armată, nu-l poate sfărîma! Mai multe atacuri păgâne se prăbușiră, izbite de tăria liniilor apărate de strașnicul Ion Vodă pe podișurile din jurul Hușilor!

Atunci păgânul se gândi la altă „armă", pentru a-și răpune dușmanul: *la arma cumpărării cu arginți* a vreunui ticălos din jurul viteazului! Si-l găsi pe cel gata a se vinde: Era un comandant din cei mai apropiați de viteazul domn: IEREMIA GOLIA, comandantul cavaleriei, parte hotărîtoare în armata și în lupta acelor vremi!

Și l-au cumpărat pe Ieremia Golia, cu 30 de pungi de galbeni, ca să-și trădeze pe Domnul său și tot neamul.

Urmarea fu: când a 4-a oară Ion Vodă întâmpină pe păgâni, — iată că, deodată, el își văzu brațul stâng rupt: *Cavaleria lui, după pilda și semnalul dat de Ieremia Golia, își plecă steagul și ridicându-și cușmele în suliți, trecu la dușman!*

Ion Vodă văzu grozăvia, dar nu-și pierdu capul: se aținu în calea dușmanului cu aceea ce i-a rămas credincios: cu infanteria de la centru, cu cazacii dela dreapta și cu cavaleria ce putu înjgheba în grabă din rezerve. Și, cu picioarele puternic înfipte în pământ, așteptă atacul.

Turcii puseseră în liniile dintâi pe trădători și așa înaintau! Ion Vodă când îi văzu strigă credincioșilor săi:

— Iată vânzătorii noștri! Toate focurile, toate loviturile voastre, asupra lor le îndreptați!

Și miseli peiră până la unul! Iar Moldovenii prinzând curaj, puseră din nou pe fugă pe păgâni!

Povestea urită a lui Ieremia Golia, eu o văd repetându-se azi în fața noastră, în chip respingător. Neamul românesc e din nou atacat de un vrăjmaș care-i vrea peirea: de neamul evreesc, care-i dă atacuri piezișe, înveninate, primejdioase, când „dinspre Dunăre", când dinspre stepele „Crimului", din toate zările...

Dar neamul lui Ion Vodă se ține tare. Și dacă toți comandanții părților din cari e formată armia lui luptătoare, ar fi credincioși și zdraveni la suflet, — nu ne-ar putea face veninosul dușman, nici cel mai mic rău.

Dar, durere, se găsesc și azi între noi suflete netrebnice, sământă de a lui Golia...

Cea mai vrednică de dispreț pildă de astfel de suflet, ni-l dă azi noul nostru Ieremia Golia, *Mihail Sadoveanu*, comandant peste mii de suflete pe cari le-a fost adunat în jurul său, prin scrisul său măestru. Și cum între neamul nostru și cel evreesc, durează luptă crâncenă de ani de zile, — de curând armia naționalistă era cât pe-aci să spargă frontul vrăsmaș și să zdrobească cuibul păcătos, — când deodată noul *Ieremia Golia*, tot ca acela, pentru câteva pungi de galbeni, își ridică cușma în vârful peniței prefăcute în suliță înveninată pentru sufletul românesc. și trecu, fără teamă de Dumnezeu, în tabăra dușmanului, făcându-se ocrotitorul lui și întărindu-i atacul contra noastră!

Trădarea lui Ieremia Golia nu e cu nimic mai criminală, ca a lui Mihai Sadoveanu! Acela a vândut o ceată de stârvuri omenești, acesta și-a vândut sufletul, prefăcându-l în stârv, care răspândește în juru-i duhoare pestilențială, pentru a otrăvi sufletele fiilor neamului său!

Ion Vodă cel Cumplit a poruncit credincioșilor săi: *„Toate săgețile voastre asupra lui Golia și a mișeilor din jurul său!* Noi strigăm sufletelor românești:

Toate săgețile disprețului vostru și a mândriei voastre de Români și creștini, asupra acestui nou Ieremia Golia! Zvârliți în noroi ori ce tipar pe care mai vedeți numele lui pătat de trădare, scoateți-l din inimile voastre și a celor iubiți ai voștri! Numele lui să fie pomenit numai pentru a da fiori de moarte celor ce aud de fapta lui! Fie el legat în amintirea voastră cot la cot cu Ieremia Golia, și când zici Golia să înțelegi Sadoveanu, și când zici Sadoveanu, să ai fiorul rece ce-l ai rostind „Golia"...

Protoiereu Ioan Moța
Orăștie

SPORT

FOTT-BALL

„Venus"-„First Viena": 1-1

In urma eşecului din ajun, echipa vieneză, a eşit pe teren ferm hotărâtă să se reabiliteze, însă n'a reuşit decât match nul. Bodola a debutat mediocru.

Eri după amiază la orele 5, a avut loc pe arena sportivă din „Splaiul Independenţei, partida de football dintre *„Venus"* şi *„First Viena"*.

După insuccesul suferit eri în faţa *„Ripensiei"*, teamul vienez a desfăşurat un joc strâns, bazat pe technică, echipa dând dovadă de o admirabilă coeziune între compartimente, lucru care în matchul precedent a lăsat de dorit.

De cealaltă parte *„Venus"* a jucat cu elan şi se poate spune că datorită ghinionului nu a putut învinge.

Toată echipa negrilor a fost la înălţime, minus Gorgorin care— în postul de half dreapta — a fost de o ineficacitate exasperantă.

Bodola, a debutat la un nivel mediocru, deşi a muncit mult.

In tot cazul rămâne acelaş mare jucător cât priveşte resursele sale technice şi fizice.

Dacă întâlnirea de eri cu *„First Viena"* a constituit un examen al forţelor pe cari *„negrii"* le pot arunca — în prezumţia de concurent — în *„Cupa Europei Centrale"*, apoi incontestabil că au lacune serioase de acoperit în echipă.

Golurile au fost marcate de *„Andrei Bărbulescu"* (Venus) şi *Geschweidl* (First-Viena).

D. Mielu Petrescu a arbitrat pasabil.

Au asistat *11.000 spectatori.* Cele două echipe au prezentat pe teren următoarele formaţii :

FIRST-VIENA : *Havlicek ; Rainer-Schmauss ; Kalen-Hoffman-Machm ; Malzer,-Geschweindl-Mandl-Fischer-Barylly.*

VENUS : *Burdan ; Sfera-Albu; Gorgorin - Colea - Eisenbeisser ; Bărbulescu Andrei-Bodola-Humis Petea-Gruiu.*

Comunism în sportul cernăuţean

Districtul Cernăuţi nu ia măsuri. Cerem destituirea districtului, şi sancţionarea celor vinovaţi

De câtva timp se petrec lucruri nemaipomenite în sportul cernăuţean, sub ochii districtului şi ai autorităţilor, fără ca cineva să intervie. Există de mai mulţi ani la Cernăuţi o echipă social-comunistă, ce poartă numele „Muncitorul", *şi care se manifestă pe faţă pentru comunism. Se ştie că salutul obişnuit la sport, şi acum în urmă* impus *chiar de O. E. T. R. e frumosul salut* roman. *Or comuniştii dela Muncitorul, nu salută nici odată reglementar ; atât la serbări naţionale, când defilează, cât şi atunci când apar pe teren pentru jocuri de football, salută publicul cu mâinile lăsate jos. Ba mai mult. Acum în urmă au fost văzuţi CUM ŢIN PUMNII STRANŞI, şi strigă astfel obişnuitul „trăiască". Acestea toate le văd organele sportive de aici, le văd organele poliţieneşti, iar la serbări naţionale văd toate autorităţile, dela General şi Prefect până la umilii spectatori români, şi nimeni nu intervine. Costumul lor e de culoarea comunismului „roşu", limba oficială „jidiş", conducătorul lor e jidanul* Fischbach, *comitetul lor e curat jidovesc, iar manifestările curat comuniste. Situaţia aceasta nu mai poate dăinui.*

Cerem insistent în numele Românismului *jignit de aceşti derbedei,* desfiinţarea *clubului şi cuibului comunist MUNCITORUL şi pedepsirea conform legii a conducătorilor lor.*

O. E. T. R. e dator să ia măsuri direct dela Bucureşti.

Aspecte, insigne, comentarii

„Satul"
— a apărut într'un frumos număr festiv de Paşti.

Cuprinsul bogat al acestei reviste de cultură pentru popor îndreptăţeşte orice laude aduse conducătorilor ei.

„Farul căminului"
— nu se mulţumeşte să fie numai o bună revistă gospodărească.

Incearcă şi isbuteşte să fie şi o bună foaie de îndrumare şi desfătare sufletească.

„Jar şi slovă"
este numele unei noui reviste care apare la Tg.-Mureş.

Reţinem din n-rul prim numele d-lor: *Victor Papilian, Corneliu Albu, Vasile Netea, George Popa, Al. Ceauşianu şi Justin Ilieşiu.*

Un cuvânt bun trebuie spus şi pentru d. dr. *E. Dandea,* care pe lângă alte ocupaţii mai prozaice, înţelege să sprijine un început de operă culturală la Tg.-Mureş.

Preoţii şi învăţătorii —din protoieria doua a Muscelului fac să apară revista „Semănătorul ortodox".

Recomandăm deocamdată şi luminătorilor satelor din celelalte judeţe modul prin care învăţătorii şi preoţii muscelului isbutesc să răspândească slova bună românească printre păstoriţii lor.

Concerte
Societatea corală „Gavril Musicescu" de sub conducerea d-lui Ştefan Stoicescu, dă astă-seară un concert la Opera Română.

Programul bogat conţine interesante piese corale religioase, clasice şi populare având ca solişti pe d-nii: Alexandru Lupescu, George Ştefanovici, d-na Ritta Cottescu, Al. Alger, d-ra Elena Petrov şi Valeriu Iacobescu.

„Voinţa obştei"
— este titlul unei noui gazete care va apare în curând.

Colaborează d-nii: Andrei Brebu, Augustin Brunciu, Camil Petrescu, dr. V. Trifu, Cornel Rudescu, Patriciu Popescu, Dragomir Vasilescu, Em. Dobrescu, E. Ionescu, etc.

„Voinţa obştei" va apare bilunar.

„Viitorul"
revista de înaltă şi curată atitudine ortodoxă, de sub conducerea d-lui prof. D. G. BOROIANU aduce cu nr. 10 din anul acesta, aceeaşi adâncă înţelegere în a discuta problemele care frământă viaţa Bisericii noastre.

Semnează în acest număr:
Gh. Boroianu: **Preoţimea veghează;** Ioan Gh. Savin: **Numirea şi transferarea profesorilor;** Pr. dr. N. Şt. Georgescu: **O mentalitate;** Vasile Popa: **Ceva despre regulamentul de numiri şi transferări;** Pr. Th. Iordache: **Nihil sine Deo;** Pr. Andrei Eftimie: **Ce-i cu „politica", fraţilor?** Gh. Cronţ: **Numai francmasoneria? Dar teosofia, etc., etc.**

„Viaţa literară"
— a apărut de Paşti într'un număr nou.

Semnează: *Mircea Eliade, Radu Gyr, I. Valerian, Gr. Patriciu, N. Papatanasiu, Ştefan Ivanovici-Terenţiu, Ştefan Stănescu, T. Nemet. E. Ar. Zaharia, Iacob Slavov, Ion Buzdugan, Ion Cereşeanu, Ion Dongorozi.*

Bine era să fi lipsit Gulia Emilian şi Ion Biberon.

Analele Industriei şi Comerţului
A apărut numărul pe Aprilie al revistei *„Analele industriei şi comerţului"* cu un bogat şi variat sumar, privind actualele probleme interne şi externe ale industriei şi comerţului.

Cum astăzi importanţa activităţii economice în viaţa popoarelor a devenit aproape axiomatică, este mai mult ca necesar ca o cât mai mare parte din cei interesaţi să cunoască mişcarea şi nevoile economice specifice ţării noastre.

Colaborează în acest număr d-nii: *Florin Manoliu:* Problema sincerităţii bilanţurilor; *Ion C. Felbab:* Repartiţia geografică a comerţului exterior al României; *Ion Al. Roceric:* Câteva idei în justificarea industrializării României; *V. V. Protopopescu:* Lipsa unui sistem economic românesc ; *Radu Stoenescu:* Sinceritate monetară; *Al. Popescu-Sil :* Românizarea întreprinderilor şi personalului; *Alexandru Roşu:* Libertăţile în U.R.S.S.; *Gr. Melidoneanu :* Corporatism şi statul ţărănesc ; *C. Teodorescu :* Organizarea reclamei, etc.

Invăţăminte bune
cuprinde fiecare număr al *„Revistei pentru moralizarea şi instruirea deţinuţilor"*, care apare la închisoarea Văcăreşti.

Din comitetul de direcţie fac parte şi un poet: d. *Donar Munteanu.*

Numărul ultim, apărut de sărbătorile Paştelui, isbuteşte să poarte dincolo de porţile negre duhul Invierii Mântuitorului.

Examenul de capacitate dela Cluj

Specialitatea educaţia fizică

Candidatele şi candidaţii la examenul de capacitate — specialitatea educaţie fizică — se vor prezenta la Cluj în ziua de 11 Mai a. c., orele 8, pentru trecerea probelor de practică pedagogică. Examenul va începe cu cei neadmişi la această probă la examenul de capacitate din 1935 şi va continua cu ceilalţi, în ordinea alfabetică, dimineaţa candidaţii iar după amiază candidatele.

Informaţii şi detalii la Inspectoratul Şcolar şi la liceul de fete „Regina Maria" din Cluj.

Reabilitarea unei tinereţi

(Urmare din pagina I-a)

prindă în sbilţ colţul de cer curat din sufletul lui Dobridor, asta a rămas şi rămâne, pentru mine, o taină nelămurită...

Sbilţul a fost, însă, slab, desamăgirea a venit repede, iar colţul de cer din inima lui Ilarie s'a dovedit mult mai bogat în azur...

Căci Dobridor nu s'a putut rupe mult timp de generaţia lui. De umerii acelora lângă cari îşi simţise, cândva, şi umărul lui, în atingere de rază sufletească. Jiul şi pandurismul lui, de-atunci, din balconul în care ne mărturiseam, s'au răsculat din nou şi s'au învolburat împotriva trădărilor roşii din partidul blumenfelzilor.

Iar Ion Mihalache — omul în izmene, în care *crezuse !* — l-a dat afară. L-a dat afară, pentru biruinţa Jiului din cugetul lui Dobridor şi pentru înnecul (a câta oară ?) în otonel, al doctorului cu basma stacojie.

Tineretea lui Ilarie Dobridor s'a reabilitat.

Ea a reintrat în generaţie. In sfântul „crez de generaţie". Desigur, în ceasul acesta, ulii— pe cari îi ştiam eu — din sufletul lui Dobridor, se vor fi redeşteptat cu toţii şi se vor fi gătit pentru fălfâire şi sbor.

Ilarie Dobridor, purificat acum — cu păcatele condeiului său de la „Dreptatea" şi cu acelea ale cuvântărilor... politice, *iertate* — se reîntoarce, într'o primăvară, să-şi razime fruntea la pieptul Neamului şi să-i asculte bătaia inimii...

Şi, poate, — cine ştie ?, — într'o zi tinereţii lui Ilarie Dobridor îi vom simţi cotul aproape, tot mai aproape, în marşul nostru de lumină, spre soare, — sau în acela de cremene, către mormânt...

Radu Gyr

Mişcarea LITERARA şi artistică

Bucureştenizare

Unul din fenomenele care explică anarhia de azi a literelor româneşti este bucureştenizarea scriitorului şi a operii sale. Nu poate fi vorba de o literatură citadină propriu zisă. Capitala noastră încă nu şi-a găsit poetul, care s'o surprindă pe de o parte în tragicul ei proces de desnaţionalizare, pe de alta în multicolora ei prefacere socială.

D. Eugen Lovinescu a avut naivitatea să predice poezia citadină într'o colectivitate de scriitori, cari cînd nu numără pietrele caldarîmului, respiră fumul de ţigare al cafenelii şi consumă bîrfeala încedă a rataţilor. O poezie citadină nu poate însemna la noi decît o poezie a Capitalei. Fiindcă oraşele noastre de provincie înfăţişează doar patriarhalele aşezări burgheze în mijlocul unor târguri de mahalagii şi de evrei trăind într'un ghetto prelungit.

Spre bucureştenizare a fost deci îndrumată literatura noastră, dar spre o bucureştenizare superficială, lipsită de orice legături temeinice cu realităţile cetăţii. Scriitorul venit neisprăvit dela ţară a nimerit în zarva Capitalei şi fireşte a voit să-şi facă drum în mijlocul unei societăţi atît de puţin dispusă să îmbrăţişeze talentul pentru talent şi valoarea pentru valoare. Bietul băiat a intrat în gazetărie şi prin gazetărie a pătruns în cîrdăşii şi gaşce, iar poezia lui a fost deodată sprijinită de reclama prematură a marelui tiraj care-i stătea la îndemînă.

Iată-l deodată pe tînărul şi mediocrul versificator provincial devenit peste noapte personalitate literară. Iată-l cucerind prin mafia cîrdăşiilor de admiraţie mutuală favoarea editorilor şi bunăvoinţa directorilor de teatru. Dacă e critic dramatic şi e primit şi în societatea condusă de d. Fagure, teatrele îl imploră să-i traducă piese şi sunt gata să-i reprezinte vre-o tentativă dramatică proprie. Iar dacă ambiţia îl roade şi mai adînc şi editorii îi fac semn să li dea o mînă de ajutor, băetanul se face romancier, aşa cum te faci băiat de prăvălie sau contopist de percepţie.

In cîţiva ani deci, un tînăr debutant îşi poate face drum printr'o abilă bucureştenizare spre cea mai răsunătoare notorietate.

Nu voiu pomeni aici nume, căci nu mă interesează individii, ci problema falsificării şi artificializării culturii româneşti.

Bucureştenizarea este un fenomen sociologic literar care merită o adîncită cercetare din partea unui critic, care nu se sfieşte să demaşte şi îndrăzneşte să denunţe. Adîncind problema se vor putea lesne descoperi rădăcinile tuturor relelor de care e bîntuit scrisul românesc.

Critica literară nu are datoria numai de a lua în serios orice manifestare poetică şi a o preţui după criterii exterioare de judecată. Ea este, dimpotrivă, obligată să treacă dincolo de faptul divers literar şi să pătrundă în laboratoriul atît de complicat, prin contingenţele lui eterogene, al scrisului românesc de azi.

Ion Sîn-Giorgiu

ARO: VLADIA KORSAKOV

Capitol şi Roxy: Stan şi Bran şi testamentul
şi complectare

Cu d. Romulus Seişanu, despre tendinţa de internaţionalizare a culturii româneşti, sub înrâurirea spiritului iudeo-comunist

Când o hotărre a Genevei a pus ministerele de instrucţie din toate ţările în situaţia de a suprima din cărţile şcolare tot ceiace amintea eroismul şi faptele de armă ale strămoşilor, s'a văzut, odată mai mult, cât de jidovită este societatea hiperstatală de pe malul lacului Leman.

Intr'adevăr, numai jidanii în zelul lor umanitarist puteau concepe o astfel de armă pentru ruperea firului istoric al neamurilor.

In ţara noastră, ca totdeauna când grele impasuri ni s'au ivit în drum, primul care a luat atitudine hotărîtă contra acestei încercări de demoralizare naţională a fost ziarul „Universul".

Este viu în mintea tuturor faptul că primul redactor al marelui ziar românesc, d. ROMULUS SEIŞANU, a trebuit să poarte o aprigă luptă cu toţi cei dornici de a vedea înfăptuite pe meleagurile valahe, uneltirile internaţionalizante ale Genevei.

Au fost scuturaţi româneşte zulufii câtorva agenţi ai Alianţei Israelite Universale din presa sărindăreană şi s'au aplicat pălme usturătoare pe câteva din groasele noastre obraze culturale.

O altă bătălie se dă acum şi îi suntem cu toţii martori de fiecare zi.

Un cuvânt al d-lui R. Seişanu *în problema aceasta a tendinţelor de scoatere din adevăratele făgaşuri a culturii româneşti, era necesar.*

Şi i-am solicitat, pentru campania de lămurire ce am întreprins-o, un interview. Amabil, d-sa ne-a răspuns următoarele :

„Statul cultural", formulă fără nimic substanţial

— Ce credeţi despre rolul actual al Statului în desvoltarea culturii româneşti?

— Cred că se atribue statului o misiune pe care *el nu poate să o îndeplinească :* aceea de distribuitor şi de răspânditor de instrucţie şi de cultură.

Este o greşală dacă cerem statului ceea ce nu poate să dea. El dirijează şi controlează instrucţia publică şi educaţia naţională, dar nu are capacitatea şi nici obligaţia să creeze poeţi, filosofi, romancieri, critici, autori dramatici, savanţi, inventatori, artişti, pictori, sculptori, în sfârşit o elită intelectuală şi artistică.

Majoritatea contimporanilor cred, de ex., că instrucţia publică de toate gradele, a atras massele populare din ţările „civilizate" chiar în epoci îndepărtate ; iar în ţările ceva mai puţin civilizate, abia în epoca modernă massele populare şi-au dat seama de importanţa învăţământului şi a culturii, ca factor de progres şi civilizaţie. In realitate, dezvoltarea instrucţiei publice şi a culturii, chiar în ţările ce sunt puse pe întâia treaptă a civilizaţiei, este foarte recentă. Până la 1833, nici în Franţa, nici în Anglia, nu s'a simţit necesitatea dezvoltării instrucţiei publice şi a culturii în massele populare.

Care a fost starea instrucţiei primare în Franţa acum o sută de ani ? N'avem decât să citim rapoartele celor 490 de „funcţionari benevoli", care au fost însărcinaţi de ministrul Guizot, în 1833, să facă o anchetă, în toate regiunile Franţei, cu privire la „starea de spirit" a populaţiunii faţă de învăţământ şi cultură.

(D. Seişanu scoate dintr'un sertar al biroului un voluminos dosar. Apoi :)

Citez câteva constatări din acele rapoarte :

a) „Fie ea chiar gratuită, şcoala e pustie primăvara şi în multe departamente gratuitatea n'atrage pe nimeni !"

b) „Părinţii noştri n'au ştiut să citească (în Pas-de-Calais) şi ei au trăit fericiţi ; pentru ce să nu-i imităm şi noi ?, — au răspuns mai mulţi ţărani care aveau copii în vârsta de 7-14 ani.

c) „N'am găsit în toată şcoala (arondismentul Montpelliére) un elev care să ştie citi un număr compus din trei cifre (108)..."

d) Intr'o şcoală din Nord, copii n'au ştiut nici numele ţării în care trăesc şi au fost uimiţi când au aflat că sunt francezi", etc.

Şi aş mai putea cita încă multe asemenea constatări. In epoca aceea după epopeia napoleoneană, Franţa — cu o asemenea instrucţie primară — avea un număr considerabil de analfabeţi.

Dacă în 1833 aceasta a fost starea învăţământului primar în Franţa, cum se explică întemeerea celei dintâi Universităţi din Europa, în Paris, la începutul secolului al XII-lea, când logic ar fi fost — după concepţia noastră de azi — ca Universitatea să apară după dezvoltarea celorlalte două grade de învăţământ — primar şi secundar— şi deci în faza când învăţământul public ar fi ajuns o necesitate de ordin social, economic şi cultural ?

Explicaţia o găsim în nevoia formaţiei unei elite intelectuale restrânse a naţiunei franceze în epoca medievală.

D. ROMULUS SEIŞANU

In Anglia, de asemenea, până la începutul sec. al XIX-lea, statul s'a desinteresat de instrucţia şi cultura publică, iar poporul n'a dat nicio importanţă deosebită învăţământului. Cele două vechi universităţi — *Oxford* şi *Cambridge — n'au fost înfiinţate de stat, ci de particulari* şi ele au dat până acum câteva decenii un învăţământ superior, bazat pe câteva discipline, numai unei elite restrânse.

Imi amintesc că într'un studiu recent asupra *„Generaţiei prezente din Anglia"*, poetul şi criticul englez, d. Cloudesley Brereton, spune, că abia după războiul mondial, *„pentru întâia oară instrucţia publică a devenit, în adevăr, populară şi nu mai e socotită de o mare parte din mulţime ca un rău necesar".*

Tineretul a invadat în şcolile secundare şi în Universităţi după încheerea păcii, în toate ţările civilizate.

Cine poate să afirme că statul ar fi contribuit cu ceva la acest aflux al tineretului în învăţământul secundar şi universitar ?

Firește că majoritatea tinerilor a fost atrasă în licee şi universităţi, de interese materiale (cariere, profesiuni liberale, funcţiuni), iar nu de cultura desinteresată, sau de dorinţa cercetărilor ştiinţifice.

Statul nu trebue să fie considerat drept o providenţă pentru cultura naţională, căci azi „statul-cultural" e o simplă formulă, fără ceva substanţial într'ânsa.

— *Ce înrâurire a avut spiritul iudaic asupra culturii noastre ?*

— Asupra culturii naţionale propriu zise, n'a avut nicio înrâurire până acum.

Există însă tendinţe de internaţionalizare a acestei culturi sub influenţa Genevei şi a spiritului iudeo-comunist.

La Geneva funcţionează „Cooperarea internaţională intelectuală", **care caută să dirijeze şi să controleze literatura didactică şi învăţământul public, — în special manualele de istorie şi de geografie, — sub pretextul pacificării lumii şi a armoniei universale, — de fapt, pentru dominaţia spiritului internaţionalist iudaic în statele naţionale.**

Impotriva acestor tendinţe de internaţionalizare a tineretului şi a culturii noastre, trebue să reacţionăm cu toată energia.

— Cum priviţi bătălia literară care s'a deslănţuit în ultima vreme?

— *Ca semnul prevestitor a unei renaşteri literare.*

In bătălie se măsoară forţele şi într'o bătălie literară, *numai forţele* creatoare *pot triumfa.*

— Cum vă explicaţi caracterul pornografic al unor cărţi apărute dela război până acum ?

— *Din cauza absenţei de inspiraţie şi a simţului artistic şi estetic al autorilor.*

— Diferenţierea între artă şi morală poate justifica pornografia ?

— *Desigur că nu.*

Arta poate fi morală, sau amorală, dar nu pornografică.

Publicitatea pornografică să fie stârpită. Ea n'are nicio legătură cu literatura propriu zisă.

— *Există o problemă a teatrului* românesc ? *Cum o priviţi ?*

— Dacă prin această problemă se înţelege o afirmare mai puternică a specificului românesc în literatura noastră dramatică, atunci există o asemenea problemă. Prin specificul românesc nu trebue să înţelegem numai coloarea locală, atmosfera şi mediul nostru, ci şi spiritualitatea românească.

— Cum se poate întegra literatura românească în cultura universală ?

— Prin calitate, substanţialitate şi originalitate.

— Credeţi că se poate face un început de purificare, a vitrinei literare, cu prilejul „Zilei Cărţii"?

— Nu numai un început de purificare, dar şi un început de selecţiune, pentru buna ţinută a cărţii româneşti.

Autoritatea cuvântului d-lui Romulus Seişanu este bine cunoscută. Să sperăm că, spre bucuria tuturor celor ce se îngrijesc de buna îndrumare a culturii româneşti se vor sesiza de cele spuse mai sus de primul redactor al ziarului „Universul" *şi vor încerca să se desfacă din inerţia în care au zăcut până acum.*

Pentrucă e nevoie neapărată să se înceapă plivitul buruienilor.

Const. Tomescu

Dela Asociaţia publiciştilor români

Consiliul de conducere întrunit sub preşedinţia d-lui general Ion Manolescu a aprobat la propunerile d-lor Ion V. T. Stănescu şi dr. Florin Codrescu şi în urma raportului d-lui N. Mihăescu-Nigrim, înscrierea în Asociaţie a d-lui Paul Teodorescu. D. dr. Codrescu a arătat apoi că Asociaţia a fost reprezentată la conferinţele d-lor profesor De Martonne, Charles Upson Clark, Charles Oulmont, G. Bauer, N. Iorga, general Manolache, general Dabija, general Dumitrescu şi alţii, după cum a trimes scrisori omagiale d-lor profesori Trancu-Iaşi şi A. C. Cuza, cu ocazia sărbătoririi lor ca activitate publicistică.

S'a primit adrese din partea Excelenţei Sale d-lui Eden, ministrul de externe al Angliei, din partea Camerei Comunelor, Lady-ei Chamberlain şi Excelenţei Sale d-lui Reginald Hoare, ministrul Angliei în România, prin care se mulţumea A. P. R. U.-lui pentru sentimentele exprimate la dispariţia marelui publicist şi om de Stat Austen Chamberlain.

D. prof. Dem. M. Paulian instituie şi consiliul de conducere aprobă înfiinţarea unui premiu pentru o lucrare în care să se indice mijloacele cele mai eficace pentru combaterea imoralităţii şi pornografiei în artă şi literatură.

După ample discuţii, la care au luat parte d-nele Maura Prigor, Gallia Tudor şi d-nii generali Manolescu, Victor N. Popa N. Mihăescu-Nigrim, dr. Codrescu, Ion V. T. Stănescu, s'a decis ca manuscrisele să fie primite până la 1 Decembrie a. c.; iar decernarea acestui nou premiu al A. P. R. U.-lui să se facă la 1 Ianuarie 1938.

Adunarea generală ordinară a A. P. R. U.-lui va fi Duminică 9 Mai ora 10 dimineaţa la sediul Calea Victoriei 52.

DE LA O ZI LA ALTA

TEATRU

OPERA ROMANA: Relache.
TEATRUL NAŢIONAL: Surâzătoarea doamnă Baudet şi Caseta de aur; seara: Vreau să trăiesc.
TEATRU REGINA MARIA: mat.: De ziua nevesti-mi; seara: Cloşca
COMOEDIA: Floarea de lămâiţă.
TEATRUL VESEL: Crai de tobă.
TEATRUL ALHAMBRA: Super Alhambra 1937.
TEATRUL LIGII CULTURALE: Fiul cel pierdut.
TEATRUL MODERN: 25 la...
TEATRUL MAJESTIC: Amor sovietic.

CINEMA

CAPITOL: Stan şi Bran şi Testamentul, jurnal şi complectare.
ARO: Vladia Korsakow, jurnal românesc şi complectare.
ROXY: Stan şi Bran şi Testamentul, jurnal şi complectare.
TRIANON: Pe scenă 3 Fratellini şi Un sărut la licitaţie.
VOX: Strigătul cazacilor, jurnal şi complectare.
ARPA: In umbra morţii, jurnal şi completare colorată.
FEMINA: „Mitsuko" (Fiica Samuraiului) cu Sessue Haiakawa.
FORUM: Dama cu Camelii şi Ora fatală.
DARLY: Cavalerii nopţii şi Duşmănie.
FRANKLIN : La porte du large şi Martha.
OMNIA: Dama cu Camelii şi Prăbuşirea galeriei 5-a.
CITY: Port-Arthur şi Regina Junglei.
MARCONI: Curierul de sud; Sânge de cazac şi revista Mişu Bejan.
MODEL: Marşul de noapte şi Pionerii Vestului.
DORI: Pe mările Chinei şi Alarma de noapte.
COTROCENI: Căpitanul Ianuarie, Locotenentul cuceritor.
UNIC: Oraşul păcatelor şi Magnolia.
DIANA: Ben Hur şi Stan şi Bran.
DICHIU: Antonio Adverso şi Boccacio.
ORFEU: Dormitorul fetelor, Vampirul din Praga şi Stan şi Bran.
TRIUMF: Grădina lui Alah, Ultimul Mohicou şi Stan şi Bran.
PACHE: Avangarda eroilor, comedie, jurnal şi completare.
VOLGA-Dorobanţi: Avangarda eroilor şi Răpitorii de copii.
LIZEANU: Echipajul şi Frate contra Frate şi artişti.
CENTRAL: Sărbătoarea Iadului, Stan şi Bran moştenitori în Scoţia şi revista Ţiganii în harem.
MANON: Romeo şi Julieta şi In umbra scaunului electric.
PAX: Luptătorul din Texas, 2 completări colorate şi jurnal.
FLORIDA: Trecutul nu iartă şi Automobilul ucigător.
ILEANA: Misiunea Brigăzii No. 41 şi Cavalerul dreptăţii.
LOLICA: Rin-Tin-Tin salvator şi Stan şi Bran ţigani.
MILANO: Swing şi Craiul pădurilor.

RADIO

Joi 6 Mai 1937

14.10: Radio jurnal. Ora. Mersul vremii. Bursa. Ştiri interne şi externe.
14.30: Muzică variată (discuri).
15: Ultimele ştiri.
18: Concert de muzică distractivă Orchestra Radio dirij. de Ion Ghiga.
19: Ora. Mersul vremii. Actualităţi.
19.10: Continuarea concertului brosio; Pizzicatti de Mayer-Helmund: Potpuriu din opereta „Ţara surâsului" de Lehar.

UNIVERSITATEA RADIO

20: Pelerinaj la schituri şi mânăstiri din ţară, de Mircea Eliade.
20.20: Din operele teatrale ale lui Richar Strauss (discuri).
21.15: Actualităţi franceze de Ion Cantacuzino.

RADIO ROMANIA

21.30—22.30: Muzică distractivă şi românească (discuri).

RADIO BUCUREŞTI

21.30: Concert de pian, d-na Ana Voileanu-Nicoară.
20.05: Gh. Niculescu-Bassu (canto):

RADIO ROMANIA, RADIO BUCUREŞTI

22.30: Radio jurnal. Sport.
22.45: Concert nocturn al Orchestrei Sandu Marcu, transmis dela restaurantul „CINA".
23.45: Jurnal pentru străinătate în limba franceză şi germană.
23.55: Ultimele ştiri.

VINERI 7 MAI

RADIO BUCUREŞTI

RADIO ROMANIA

6.30: Deschiderea emisiunii: Gimnastică ritmică ; Radio-jurnal; Concert de dimineaţă (discuri).
7.30: Inchiderea emisiunii.
13: Ora. Culturale. Sport. Cota apelor Dunării.
1310: Concert de prânz. Muzică distractivă (discuri).
14.10: Radio-jurnal. Ora. Mersul vremii. Bursa. Ştiri interne şi externe.
14.30: Muzică variată (discuri).
15: Ultimele ştiri.
18: Concert de după amiază. Orchestra Radio, dirij. de Th. Rogalski; Din lumea basmelor.
19: Ora. Mersul vremii. Actualităţi.
19.10: Continuarea concertului: „Dela Lanner la Lehar".
20.15: Noţiuni fundamentale pe înţelesul poporului: „Frumosul" de prof. N. Iorga.
20.35: „Nunta lui Figaro", operă în 4 acte de W. A. Mozart. (Transmisie de la Opera Română).
In pauza I: Cărţi şi reviste.
In pauza II: Sport
In pauza III: Radio-jurnal.
23.45: Jurnal pentru străinătate în limba franceză şi germană.
23.55: Ultimele ştiri.

RADIO-EXPERIMENTAL

(Institutul Electrotechnic)
18.30: Muzică variată.
18.45: Muzică românească.
19. Informaţiuni universitare.
19.10: Conferinţă ştiinţifică.
19.30: Muzică distractivă.

ROMANI!
Voi cu inima creştină :
De pe ochii voştri rupeţi
Pânza'ntinsă de duşmani,
Nici un ac dela jidani !

Viața politică

Axa Berlin-Roma este o axă pur politică

— Nu poate fi vorba în momentul de față despre o alianță militară între Germania și Italia. —

Vizita d-lui von Neurath la Roma a avut darul să suscite o serie întreagă de comentarii, cari mai de cari mai felurite. Natural că recordul îl deține oficinele judeo-comuniste din toată lumea care vor să vadă în întrevederile dela Roma preliminariile unei alianțe militare italo-germane. Și de aci, firește, o nouă învinuire că „axa Berlin-Roma" urmărește provocarea războiului.

Fără de tăgadă că recenta călătorie a ministrului de afaceri străine al Germaniei, la Roma, are o deosebită importanță în momentul de față. Conversațiile dela Roma s'au referit la colaborarea celor două guverne totalitare în politica europeană, cu tendința hotărâtă de a sparge blocul statelor democratice în sensul unei colaborări pe picior de egalitate între marile puteri. Germania și Italia urmăresc astăzi — și acest lucru nu mai e un secret pentru nimeni — desființarea politicii Genevei și izolarea Rusiei Sovietice. Roma și Berlinul s'au lovit întotdeauna la Geneva de pozițiile predominante pe cari Anglia și Franța le au la Societatea Națiunilor și e firesc să caute a stabili un nou acord european în care ele să poată fi pe picior de egalitate cu celelalte state occidentale. Aci este cuiul înțelegerii italo-germane.

Regele Ahmed Zogu și Contele Ciano

CUM TREBUE PRIVITA ÎNȚELEGEREA ITALO-GERMANA

Despre o alianță militară între Germania și Italia este ridicul să se vorbească în momentul de față. Obiectivele politice ale celor două state sunt astăzi divergente. Și poate că nu există rivalitate mai mare în Europa între scopurile urmărite de două guverne, decât aceia care persistă între Roma și Berlin. Statele cu regim totalitar însă, nu au obiceiul să se încurce în considerații principiale cari nu duc la nici un rezultat practic și nici să adâncească divergențe ce se vor cere rezolvate în viitor, când prezentul le dictează o colaborare pentru satisfacerea unui interes de moment. Roma și Berlinul poate nu ar fi ajuns niciodată să se înțeleagă dacă nu ar fi fost împinse la aceasta de interesele lor comune față de politica geneveză. Aceasta nu înseamnă însă că înțelegerea de acum depășește cadrul unei simple colaborări politice în vederea stabilirii unui echilibru european care să le permită o orientare proprie și scutită de orice fel de tutelă. Axa Berlin-Roma este o axă pur politică — adică fără nici un fel de caracter militar — în momentul de față.

Scopul ei este unul de manevrare în politica europeană de azi. Așa dară din acest punct de vedere nici o temere de război nu poate fi îndreptățită, ca o concluzie a colaborării de azi dintre Italia și Germania.

Aceasta din punct de vedere al situației celor două state față de ansamblul politicii europene.

Dacă trebue însă să examinăm situația ce se crează prin această înțelegere între Roma și Berlin, pentru Europa Centrală, socotim că întrucât ne privește pe noi și Mica Înțelegere, nu poate fi niciun motiv de îngrijorare. Situația este astăzi de așa natură, încât o izolare a Micii Înțelegeri într'o politică pe plan internațional, într'un moment în care toate statele se orientează către o politică de interese proprii, ar fi o mare greșală. Și astăzi mai puțin ca oricând o înțelegere între Germania și Italia,, ar putea amenința poziția statelor Micii Înțelegeri în Europa Centrală.

După pactul italo-iugoslav, va trebui în mod imperios să se urmeze o cale de colaborare economică și politică în bazinul Dunării. Cu sau fără voia Micii Înțelegeri, o cale se va găsi. Și desigur România este cea mai interesată în această problemă. Nu trebue deci nici să ne alarmăm, nici să ne arătăm ostili unor colaborări europene, ce ne interesează în cel mai mare grad fără să ne amenințe, cum face presa interesată. Un eveniment politic internațional se examinează în lumina intereselor naționale și nu se ia o atitudine decât conform cu aceste interese. Și credem că interesele românești dictează astăzi o serioasă examinare a noilor evenimente și o orientare către o politică de noui și solide garanții. Cu prudență, pricepere și pe linia exclusivă a intereselor statului nostru național.

Petru Bănescu

Politice

La 30 Maiu se efectuiază alegeri județene la Bacău. Organizația național-creștină, de sub conducerea d-lui deputat Gh. Urziceanu, contând pe centrele compacte de naționaliști, este sigur că va recolta un mare număr de voturi, cu toate că guvernul caută să-i zădărnicească acțiunea, iar național țărăniștii umblă cu sacii cu bancnote în cumpărare de conștiințe.

*

LA CLUJ a avut loc ședința delegației permanente a organizației liberale subt președinția d-lui Al. Lapedatu, care a făcut un expozeu asupra situației politice.

*

DUMINICA are loc la Cernăuți, sub președinția d-lui ministru I. Nistor, congresul organizațiilor liberale din Bucovina.

La acest congres vor participa și d-nii Dinu Brătianu, I. Inculeț și dr. I. Costinescu.

*

DIN inițiativa Asociației și colegiului medical s'a întemeiat o casă de ajutor a medicilor din județul Mehedinți.

Excludeți din partid pe d. Răutu

— In atenția conducerii centrale a liberalilor. —

Șeful liberalilor din Botoșani, un oarecare deputat Răutu, exasperat că la alegerile județene a fost complet sdrobit de național-creștini, cari au cucerit toate mandatele de consilieri cu 19.000 de voturi, e supărat pe propriul său partid.

Motivul supărării?

Guvernul, prin decretul lege pentru naționalizarea muncii, protejează și dă apă la moara mișcărilor de dreapta, cari l-au pus la pământ pe d. Răutu.

Ascultați cum își înjură deputatul dela Botoșani partidul și cum discreditează guvernul:

„S'a căutat — declarațiile sunt făcute la o întrunire publică, Miercuri — **și s'a inventat, mai ales pentru alegeri, ceva senzațional: decretul pentru protecția muncii naționale. Soluțiunile nu pot fi găsite în stradă, sub presiunea patimilor populare și nu pot fi** confecționate în cabinetul unui ministru. **Un partid serios nu se poate compromite în fața țării și în fața lumii într'o problemă pe care toți o agită fără nici o răspundere".**

Să precizăm: d. Răutu înjură partidul, insultă guvernul — recte pe d. ministru Valer Pop — și contestă, cu o îndrăzneală surprinzătoare, liberalilor dreptul de a proceda la naționalizarea muncii, care nu convine jidanilor d-lui Răutu.

Cele petrecute Miercuri la Botoșani constituiesc, credem, suficiente motive pentruca d. Răutu să fie imediat EXCLUS din partidul liberal.

Așteptăm hotărîrea conducerii centrale, care nu poate întârzia.

Partidele politice din Bârlad în preajma alegerilor comunale și județene

Bârlad. — La 26 Mai a. c. au loc alegeri comunale, iar la 30 Mai a. c. alegeri județene.

INTERNAȚIONAL-ȚĂRANIȘTII ȘI LIBERALII IN CARDAȘIE CU JIDANII

Guvernamentalii pentru a nu pierde o bună parte din voturi, pe ale jidanilor, au pus candidat un jidan, anume S. FUNDOIANU, iar internațional-țărăniștii au pe listă candidat pe jidanul dr. I. WEINFELD. Astfel stând lucrurile, voturile jidanilor din Bârlad pentru alegerile comunale se vor împărți la guvernamentali și național-țărăniști.

E deajuns să amintim candidaturile d-lor av. Sterian Dumbravă, căsătorit cu jidoafca Schrager și care a insultat memoria legionarilor eroi morți în Spania, av. Petru Nichifor, cel mai bun protector al jidanilor, dr. jidan Weinfeld, cismarul V. Tufă, un alt prieten de al jidanilor și suntem în drept de a face pronosticul că majoritatea jidanilor vor vota cu internațional-țărăniștii.

Dacă partidele naționaliste nu vor lua un mare număr de voturi la alegerile din oraș, aceasta nu va fi vina că partidele nu se bucură de partizani în oraș, ci din cauza jidanilor care vor vota cu guvernamentalii și în special cu internațional-țărăniștii. In schimb în județ vor avea un succes strălucit, pentrucă întreg ținutul înstrăinat al Tutovei este prin excelență antisemit și naționalist.

Național-creștinii deși un partid tânăr pentru tutoveni și fără multă propagandă, însă grație d-lor prof. univ. I. G. Savin, președinte și Vasile Stoica vice președ. vor avea un număr însemnat de voturi.

Lista „Frontului Românesc" în frunte cu d. N. Georgescu-Bârlad are deasemenea sorți de izbândă.

Situația politică

O semnificativă precizare a oficiosului guvernului

Față de svonurile puse în circulație de național-țărăniști și anume, că la 9 Iunie vor veni la guvern, ziarul „VIITORUL", oficiosul liberalilor, scrie următoarele:

„Precizăm pentru toți amatorii de crize și răspânditorii de știri inexacte, că situația politică actuală e destul de clară: guvernul continuă să-și desfășoare activitatea sa cu aceiași străduință și cu aceleași rezultate fericite pentru țară, ca și până în prezent".

Răsunătoare palmă pentru național-țărăniști, cari de trei zile flutură pe la cafenele liste de ministriabili!...

Svârcolirile jidanilor

— Naționalizarea muncii le provoacă nebunia. —

Jidanii — și susținătorii lor: național-țărăniștii — clocotind de furie, că d. Valer Pop, ministrul industriei și comerțului, vrea, orice s'ar întâmpla, să procedeze la naționalizarea muncii, insinuiază că partidul e supărat. Și că își va exterioriza supărarea, cerând demisia d-lui Valer Pop.

Cred jidanii, că prin asemenea sforării vor intimida pe ministrul industriei și comerțului și-l vor face să renunțe la naționalizarea muncii?

Cred?

Să rămână cu această credință...

Episcopul de Canterbury,... acuză!

Cardinalul de Canterbury — se știe — a fost invitat de guvernamentali, să „studieze" situația religioasă din Spania.

Și cardinalul s'a dus, la fața locului, așa cum obișnuește când vrea să se „informeze" și să-și dea părerea. Fiindcă, ni se pare, s'a potrit odată și pe la noi!

Lăsând acum la o parte faptul că episcopul de Canterbury nu urmărea decât ca cu autoritatea pe care o are să lovească în catolicism, deci în creștinătate și să facă jocul francmasoneriei.

Dar generalul Queipo de Llano l-a invitat să viziteze și Spania naționalistă.

Prelatul anglican acceptă, dar adaugă în răspunsul invitației:

„Generalul Queipo de Llano nu va trebui însă să se plângă dacă, după a fi asistat la bombardamentul orașului Durango, unde am găsit la intrarea mea în oraș printre călugărițele masacrate și pe sora șofeurului meu, nu mi-am putut stăpâni indignarea când am auzit afirmându-se la radio că mânăstirea fusese incendiată de către „roșii".

„Calomnii josnice"? Că mânăstirea nu fusese incendiată de roșii, fiindcă sora șoferului înaltului prelat, a fost omorâtă de o schijă de obuz?

„Calomnii" și încă „josnice" toate sălbăticiile și ororile comuniste, când Passionaria a declarat sus și tare: „naționaliștii trebuie să găsească în urma noastră, tot ce poate constitui cultură, scrum?

Episcopul de Canterbury, acuză și lupta contra creștinismului! Fiindcă așa îi ordonă francmasoneria al cărui șef este în Anglia.

Ședința biuroului național-țărănesc

Sâmbătă dimineață are loc ședința biuroului național-țărănesc, sub președinția d-lui Ion Mihalache, la clubul central.

Biuroul va avea să se pronunțe asupra acțiunei pornită de tineret pentru înlăturarea comuniștilor din partid.

Tineretul național-țărănesc din țară solidar cu cel din Capitală

Tineretul național-țărănesc din țară, dornic și el să se pună capăt acțiunei nefaste dusă de doctorul Lupu, s'a raliat tineretului din Capitală, hotărât să poarte lupta până la capăt.

Astfel, d. Dobridor a primit numeroase adeziuni prin cari intelectualii din provincie îi dau asigurări, că vor activa pentru stârpirea planurilor doctorului Lupu.

Pe ziua de ieri și-au trimis adeziunile următoarele organizații.

„Solidar cu dv. în lupta contra comunismului și d-rului Lupu tineretul național-țărănesc din STOROJINEȚ aplaudă curajul și înalta ținută românească".

*

„Tineretul partidului național-țărănesc, organizația TURDA, vă felicită de înalta ținută morală și națională. Alături de dv. ureză izbândă".

*

„Tineretul național-țărănesc, din județul CARAȘ, stă solidar cu dvs. în lupta ce duceți împotriva d-rului Lupu și comunismului. Chemați-ne la București!".

Intâmplări din Capitală

INCENDIUL DIN B-DUL MARAȘEȘTI

Azi noapte la ora 11 a isbucnit un puternic incendiu în b-dul Mărășești, la imobilul cu n-rul 131, proprietatea d-lui Leon Stătescu.

In clădire se aflau 12 ateliere diferite și circa 8 locuințe, repartizate la etaj și parter.

Focul isbucnit la atelierul de presat păpuși al lui Aizic Radigomi, s'a întins cu repeziciune asupra întregului imobil.

Locatarii abia au putut să se salveze în costume sumare.

La fața locului au sosit imediat, după darea alarmei, posturile de pompieri „Radu Vodă", „Central" și „Cometa".

Operațiunile de stingere au fost foarte mult îngreuiate de marea întindere a sinistrului și de materialele inflamabile aflate în ateliere.

Tot ce s'a putut face a fost oprirea întinderii focului la casele învecinate.

Cercetările întreprinse de autorități în frunte cu d-nii: jude-instructor Tretinescu, procuror Zlatcu, procuror Locusteanu, inspectori de poliție Panova și Iagolnița și comisar Ionescu, au stabilit că registrele diferitelor fabrici arse, au dispărut. Nu se știe dacă atelierele erau asigurate.

Focul a fost stins azi în zorii zilei.

OMORIT DE EXPLOZIE

Ieri a fost omorît de explozia cazanului cofetăriei „Coroana" din șos. Colentina 37, lucrătorul Dumitru Rostavski, în etate de 23 de ani. Cazul se cercetează.

CAND SPELI CU BENZINA

In timp ce d-na V. Dimcievici, proprietara restaurantului „La Belgrad" din calea Griviței 156, și fata din casă pregăteau fierul de călcat într'o cameră unde era pusă la uscat o rochie de curând spălată cu benzină, gazele emanate au luat foc cuprinzând pe cele două femei în vălvătaie.

A sărit în ajutorul lor personalul restaurantului.

Ambele femei s'au ales cu arsuri pe tot corpul și au fost transportate la spitalul Filantropia.

Dece n'a putut ajunge, din nou, d. Maniu șef al național-țărăniștilor

— Ce spune oficiosul d-sale dela Cluj. —

„ROMANIA NOUA", oficiosul d-lui Iuliu Maniu, aduce următoarele interesante amănunte în legătură cu rămânerea d-lui Mihalache la șefia partidului:

„D. Ion Mihalache, plictisit și revoltat pentru maniera care i s'a aplicat mereu și mai ales pentru felul cum a fost lăsat și înlăturat dela posibilitatea venirei la putere, și-a anunțat demisia, într'un moment dat și considerând-o irevocabilă, a propus șefia d-lui Maniu.

„Cedând insistențelor stăruitoare și unanime — accentuăm unanime — pentru că nici măcar un singur membru al comitetului executiv nu s'a pronunțat împotriva șefiei d-lui Maniu, d-sa a declarat că este gata să-și asume răspunderea. In ultimul moment însă, d. Mihalache a revenit asupra demisiei.

„Lumea crede, că d-sa a primit asigurări și promisiuni, că partidul va fi chemat în curând să guverneze și că deci ori ce luptă ar fi superfluă".

Crede lumea?

Numai Grigore Filipescu își închipuește așa ceva, pentrucă el a lansat svonul cu guvernarea național-țărănistă.

Un 1 Maiu, fără chef

(Urmare din pag. I-a)

Socialismul a fost înlocuit prin opere lente de asigurare și adăpost. Ucenicii învață meseria, dar învață și limba franceză, vioara și aviația și dorm în cămine cum nu le au, elevii de liceu și mulți studenți.

Capii socialismului român depe vremuri, prin mila și toleranța noastră națională, trăiesc și ei binișor: cu lefuri grase la Ministerul Muncii și la Casa Centrală, cu eterne mandate în Parlament, cu vile în parcurile noui ale Capitalei...

Socialism românesc? Comunism cu Ana Pauker, al cărei soț a devenit indezirabil chiar în Rusia? (Făcând parte din grupul Iagoda, Pauker a fost arestat!).

A trecut 1 Maiu, sărbătoarea Muncii, a socialismului — și ziua s'a înscris fără răsunet. In neglijarea ei, nouă ni se pare un omagiu adus IDEALULUI, spiritului — și nu materiei.

In București, terenurile vaste dela Bordei, unde petreceau pe vremuri bieții noștri muncitori sunt astăzi proprietatea băncii falite a israelitului Blank și ale d-lui Burăh Brănișteanu, fost și el socialist pe vremuri!

Deaceea, când vedem că ziua de 1 Maiu e sărbătorită de unul singur, de cucul social-democratismului român, d. Costel Titel Petrescu — ne pufnește un râs imens și imnurile noastre se îndreaptă naturi reinoite, singura care nu se blazează și nu trădează...

N. CREVEDIA

Situația elementului etnic românesc în barouri

Baroul Buzău, în adunarea deliberativă din 7 Februarie 1937, votează următoarea moțiune pe care o trimite imediat Uniunii generale a avocaților:

1. Socotește necesitatea elementului etnic în barou un drept regalian, în înțelesul că numai neamul românesc are dreptul de IMPERIUM, are dreptul de a da elementele care să compună barourile în Țara Românească.

2. Pe viitor legea Corpului de avocați și de va fi nevoe însăși Constituția țării, să fie modificată în sensul că NU VOR PUTEA AVEA ACCES IN BAROURI DECAT ROMANI DE BAȘTINĂ, ROMANI DE SANGE ȘI DE CREDINȚA CREȘTINĂ ROMANEASCĂ.

BAROUL CALIACRA

Votează și trimite Uniunii, la aceiași dată, moțiunea:

1. a) Restaurarea Neamului Românesc în deplinătatea și exclusivitatea drepturilor în toate ramurile de activitate;

b) Reglementarea imediată a măsurilor de românizarea barourilor. Cei de alt neam să se bucure de un echitabil tratament, până la integrarea lor prin limbă, credință și aspirațiuni în neamul românesc;

2. Să se înființeze o comisie specială la Uniunea avocaților, care să se ocupe de acest tratament al minoritarilor, cari ar putea profesa la anumite barouri. Să se înfrâneze afluența de avocați în genere, stabilindu-se un anumit număr de avocați în raport cu populația fiecărui județ, starea economică și comercială.

3. PANA LA REGLEMENTAREA MIJLOACELOR DE ROMANIZAREA BAROURILOR, SA SE SUSPENDE ORICE INSCRIERI DE AVOCAȚI MINORITARI.

Asupra mijloacelor prin cari trebue soluționată chestiunea, baroul de Caliacra, ca și alte multe barouri, nu se pronunță. In concluziile ce le vom trage la sfârșit, vom căuta cauza.

BAROUL CARAȘ

Trimite categorica soluție:

NUMERUS NULLUS pentru viitor și NUMERUS PROPORȚIONALIS, pentru trecut.

BAROUL CLUJ

Moțiunea votată de adunarea generală deliberativă sună:

a) Este o necesitate de Stat și Națională ca elementul etnic românesc să aibă o preponderență în barouri, așa încât el să dea acestor barouri caracter românesc cu mentalitatea, acțiunile și manifestațiunile lor;

b) barourile românești au ajuns într'o acută criză în urma numărului exagerat de membri pe care îl are, număr ce crește încă vertiginos, din cauza scăderii condițiunilor de studiu teoretic, stagiu efectiv și regresul moral al Corpului.

Baroul Cluj, după cum se vede, găsește o necesitate de STAT și NAȚIONALĂ, afirmarea elementului etnic românesc. Când este vorba de a găsi însă modalitățile, lovește cam alăturea de drum, aceiași eroare a multora.

Problema s'a pus clar: Care este proporționalitatea elementului etnic față de cel străin și mijloacele ce pot asigura pe căi legiuite românizarea barourilor. Nimeni nu spune că însănătoșirea morală a Corpului nu este absolut necesară; că trebuește o disciplinare a membrilor baroului care s'ar putea realiza chiar prin preconizatul cod al eticei și onoarei profesionale și mai ales unde suntem de acord perfect cu Baroul Cluj, este acolo unde proclamă necesitatea lărgirii autonomiei barourilor, despre care vom avea prilejul a ne ocupa îndeaproape.

Dar ce folos că nu atinge deloc problema. Ne legăm de Cluj, pentru că așteptăm mai mult dela el, dacă nu de altceva, cel puțin de interes pentru chestiune. Își dă seama de boală, dar nu-i înlătură cauza și nici nu se obosește a-i găsi mijloacele de înlăturare a ei. Să recunoască: **e o treabă neterminată.**

BAROUL CONSTANȚA

A votat următoarea moțiune:

1. Limitarea numărului avocaților în barouri, într'o proporție determinată de lege, în raport cu numărul populației.

2. Locurile vacante se vor dobândi prin examen.

3. In ce privește mijloacele prin care barourile române să-și dobândească caracterul etnic, la care au dreptul, să se aplice principiul: NUMERUS NULLUS PENTRU MINORITARI.

BAROUL COVURLUI

La 31 Ianuarie 1937, votează moțiunea:

Modificarea actualei legi de organizare a Corpului de avocați trebue făcută imediat pentru a se introduce PRINCIPIUL PROPORȚIONALITAȚII, așa cum corpurile legiuitoare vor stabili proporția între elementul etnic național și cel de alte elemente, pentru a asigura astfel barourilor române o conducere românească și un caracter românesc.

PANA LA STABILIREA ECHILIBRULUI PE BAZA PRINCIPIULUI PROPORTIONALITATII, SA NU SE MAI ADMITA NICI O INSCRIERE A CELORLALTE ELEMENTE.

Prin modificarea legii de organizarea Corpului, să se stabilească numărul avocaților în toate barourile, în proporție cu numărul locuitorilor din județul respectiv.

I. B.

Suveranitatea analfabeților

(Urmare din pagina I-a)

Regat, la data ultimului recensământ, se aflau 3.720.646 ștuitori de carte, dintr'o populație totală de 6.667.731 (dela șapte ani în sus). Adică: 55.8%. In România întregită, situația dela data recensământului din 1930 a fost următoarea: numărul populației trecute de șapte ani: 14.485.914; numărul ștuitorilor de carte: 8.213.592; în procente: 57%. Proporția ștuitorilor de carte în provinciile alipite a fost, în 1930, următoarea: Cadrilaterul: 45.3%; Basarabia: 38.1%; Bucovina 67.7%; Transilvania, inclusiv Banatul și Crișana-Maramureș: 67%. Oltenia dă un procent de 49.5%; Muntenia: 57.6%; Moldova: 57.6%. Ștuitorii de carte, pe sexe, în 1930: orașe: bărbați: 84.5%; femei: 70.3%; sate: bărbați: 64.9%; femei: 38.7%. Mediul rural dă un total de 51.3%, iar mediul urban 77.3%. Regimul nostru electoral este o copie a regimurilor din străinătate. Pentru a se vedea însă grețala împrumutului, vom da alci un tabel comparativ, referitor la ștuitorii de carte: Belgia, în 1920: 92.5%; Bulgaria, în 1926: 60.3%; Cehoslovacia, în 1921: 92.6%; Estonia, în 1922: 89.2%; Franța, în 1926: 94.1%; Grecia, în 1928: 56.7%; Italia, în 1921: 73.2%; Letonia, în 1930: 81.2%; Lituania, în 1923: 67.3%; Polonia, în 1921: 67.3%; Portugalia, în 1920: 34.8%; Rusia, în 1926: 51.3%; Spania, în 1920: 57%; Ungaria, în 1920: 84.8%; România, în 1930: 57%. D. Sabin Manuilă încheie: „Subliniind dificultatea de a compara datele obținute prin diferite metode, nu putem totuși să nu relevăm cifra exagerat de mare a neștiutorilor de carte din România, cifră care ne clasează între țările cele mai înapoiate ale Europei". E drept însă că d. Sabin Manuilă este un optimist, când spune: „Mult mai importante vor fi însă cifrele, pe cari le vom obține la recensământul viitor (1940) și la cele următoare și cari vor arăta fără îndoială o rapidă evadare a României dela limita de analfabetism, la care ne condamnă cifrele din 1930". Așa dar să așteptăm.

Până atunci însă, regimul nostru politic, bun pentru o țară fără analfabeți, lucrează cu această sdrobitoare majoritate de neștiutori de carte. Să se mai sublinieze încă un lucru: Cei mai mulți ștuitori de carte sunt la orașe și orașele sunt înstrăinate; cei mai numeroși analfabeți sunt la sate și acolo se află numai români. De asemenea politica e făcută de surtucari și târgoveți, cari se pricep să profite de ignoranța țărănimii.

Sufragiul universal ar trebui să meargă mână 'n mână cu alfabetul. Mai ales astăzi, când se duelează atâtea doctrine și se ciocnesc atâtea ideologii, știința de carte e singura posibilitate de alegere și orientare. Ce poate să priceapă însă analfabetul din tot ce se vântură astăzi în răspântiile politice? De aceea democrația noastră de după război a scos la suprafața vieții atâția escroci și aventurieri și poate, de aceea trăim această spăimântătoare confuzie politică.

Cinicii profesioniști ai politicii n'au făcut nimic pentru culturalizarea țării, pentrucă starea de analfabetism este elementul lor de speculație. Să restrângem votul? Nu. Să intensificăm însă opera de cultură. Deocamdată constatăm că sufragiul universal nu este decât o farsă.

I. P. Prundeni

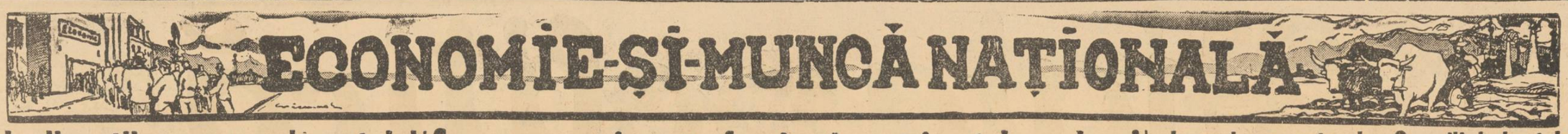

Noui discuţii asupra decretului
pentru organizarea muncii naţionale

Decretul-lege pentru organizarea muncii în interes naţional a fost prezentat d-lui Dinu Brătianu, preşedintele partidului naţional-liberal, odată cu decretul pentru reglementarea şi controlul cartelurilor, în consfătuirea ministerială, care a avut loc aseară la locuinţa d-sale. Din informaţiile ce le avem până acum, deşi discuţiile au rămas în continuare, d. Dinu Brătianu a acceptat decretul prezentat de d. Valeriu Pop, ministrul industriei şi comerţului, pentru organizarea muncii în interes naţional, rămânând numai să se facă unele mici retuşeri la forma actuală a decretului.

COMERCIANŢII ŞI INDUSTRIAŞII DIN ARDEAL PENTRU PRIMATUL MUNCII NAŢIONALE

Faţă de amplele discuţii, ce au avut loc în jurul decretului-lege pentru organizarea muncii în interes naţional, Duminecă a avut loc la Cluj o mare demonstraţie a Reuniunii comercianţilor, meseriaşilor şi industriaşilor români din Ardeal, prezidată de d. Andrei Farcaş. La întrunire au asistat peste şase mii de oameni.

D. Farcaş a examinat şi a explicat amănunţit textul proectului de decret-lege pentru organizarea muncii în interes naţional, alcătuit de d. ministru Valeriu Pop şi a arătat necesitatea legii pentru primatul muncii naţionale. Acest proect de decret-lege — a spus d-sa — urmăreşte soluţionarea problemei şomajului, problemă care astăzi se pune numai pentru românii de baştină.

Pentru cei ce au atacat sub diferite forme acest proect, d. Farcaş a cerut reuniunii să-i numere pe degete şi să tălmăcească interesele meschine ce le au de a combate o lege, care este expresia neamului românesc.

Au mai vorbit d-nii V. Moldovan, ziarist, din partea presei româneşti din Ardeal, V. Sofrone, în numele meseriaşilor, D. Gh. Crăciun, preşedintele soc. C. F. R. şi dr. I. Giurgiu, în numele avocaţilor români. Toţi oratorii au cerut în numele comercianţilor, meseriaşilor şi industriaşilor români din Ardeal legiferarea primatului muncii naţionale prin proectul de decret-lege al d-lui ministru Valeriu Pop.

Adunarea Reuniunii comercianţilor, meseriaşilor şi industriaşilor români din Ardeal a votat apoi o moţiune şi s'a expediat telegrame M. S. Regelui şi d-lui Valeriu Pop, ministrul industriei şi comerţului.

Mişcare în cadrele
inspectorilor judecătoreşti

După 11 Mai, când la sfârşit vacanţa judecătorească, se va produce o însemnată mişcare în corpul inspectorilor judecătoreşti.

Se afirmă că în consiliul special de recomandare convocat pentru complectarea locurilor vacante în cadrele superioare ale magistraturii, la înalta Curte de casaţie şi în cele două posturi de prim-preşedinte dela Curţile de apel din Cluj şi Galaţi se vor da noui delegaţiuni de inspectori judecătoreşti pentru circumscripţiile respective.

Cum se organizează ofensiva împotriva tuberculozei

Noul regim al asiguraţilor bolnavi de tuberculoză. Timpul de cură a fost normalizat. Acoperirea sarcinelor băneşti.

Se ştie că printre puţinile legi bune pe care le-a adus guvernul în sesiunea trecută a Parlamentului a fost şi legea pentru complectarea art. 87 a legii sanitare şi a asigurărilor sociale, în ceiace priveşte combaterea tuberculozei.

Această lege de mare interes obştesc vine — ce este drept cam târziu— să curme un regim de asistenţă medicală a asiguraţilor bolnavi de tuberculoză ce poate fi calificat drept un atentat la sănătatea publică.

Intr'adevăr, în asigurările sociale timpul de cură era extrem de scurt, chiar în cazuri de maladii sociale cari presupun neapărat un tratament îndelungat, internare şi supraveghere de mai multe luni, timpul de cură era redus la 8-10-14 zile, după care suferindul (paludic, tuberculos sau sifilitic) era aruncat din nou în societate, sau în câmpul muncii, dacă acesta se putea menţine pe picioare.

Rezultatul practic era deci altul decât cel scontat de legiuitor şi organele menite să păzească sănătatea publică.

Tuberculosul, sifiliticul , etc. eliminat din spital înainte de a fi complect vindecat (şi de multe ori într'o stare fizică mizerabilă), în primul rând era destinat peirii întrucât evoluţia bolii, un moment suspendată, prin odihnă şi îngrijiri medicale, se îndreaptă către un desnodământ fatal ; iar pe dealtă parte, bolnavul numai pe jumătate vindecat, era un permanent mediu de contaminare.

Această stare de lucruri dăunătoare sănătăţii publice a ţării (şi amănunt extraordinar care caracterizează fără posibilitate de interpretare mentalitatea obtuză a legiuitorilor noştri) şi legalizată pe cale de lege şi-a găsit, după atât amar de vreme, soluţiunea în legea modificatoare amintită mai sus.

CE PREVEDE ART. 87

Prin complectarea art. 87 a legii sanitare, asiguraţii constataţi bolnavi de tuberculoză, vor fi internaţi şi întreţinuţi pe socoteala instituţiei respective timp de 3 ani într'unul din sanatoriile puse sub controlul Ligii pentru combaterea tuberculozei, sau într'un aşezământ spitalicesc pendinte de Casa centrală a asigurărilor sociale.

Prin urmare, faptul pe care ţinem să-l subliniem noi aci, timpul de cură al asiguraţilor bolnavi de tuberculoză a fost sporit în mod considerabil.

Dela 10-14 zile, cât era în trecut, la trei ani.

Acest timp de cură, după avizul unanim al medicilor practicieni este suficient pentru curarisirea boalei, sau în cel mai bun caz pentru cantonarea ei.

PENTRU ACOPERIREA CHELTUELILOR

Pentru a acoperi sarcinile băneşti necesitate de întreţinerea în sanatorii a asiguraţilor, legea prevede o cotizaţie specială zisă pentru combaterea tuberculozei.

Această cotizaţie, care se percepe de organele Casei centrale, este suportată în părţi egale de patron şi salariat şi anume :

2 lei săptămânal pentru acei asiguraţi cari sunt încadraţi în clasele I-IV ;

4 lei săptămânal pentru cei din clasa V-a. Salariaţii cari depăşesc ca salariu zilnic suma de 200 lei vor plăti 6 lei săptămânal, sumă suportată în părţi egale de patron şi salariat.

Meseriaşii patroni şi comercianţii patroni vor contribui cu o cotizaţie fixă de 2 lei săptămânal.

Toate aceste contribuţii vor forma un fond special destinat numai pentru îngrijirea tuberculoşilor şi vor fi întrebuinţate după un program stabilit de comun acord cu Liga pentru combaterea tuberculozei şi în special pentru internările ce se vor face în sanatoriile de tuberculoză puse sub controlul şi directivele ei.

O LEGE SALVATOARE

După cum se vede, legea pentru complectarea art. 87 al legii sanitare, are şi o serioasă bază financiară, prin urmare cele mai bune şanse de aplicare. Spre deosebire, deci, de celelalte legi cari au plecat de pe băncile ministerelor muncii şi sănătăţii, legi cari nu prezintă nici o valoare practică şi ca atare pot fi încadrate în cortegiul de legi ce stau şi vor rămâne în cartoane şi colecţii drept o indicaţie de superficialitate şi necunoaştere a nevoilor publice din partea celor ce le-a făurit, legea de faţă umple un mare gol, salvând massele muncitoare din ghiarele celui mai crunt flagel al timpului nostru: tuberculoza.

Se cuvine, deci, să felicităm sincer pe iniţiatorul şi făuritorul acestei legi. Iar pe muncitor, meseriaş şi funcţionar particular, îl sfătuim să plătească cât mai regulat această cotizaţie (să se lipsească chiar de câteva ţigări pe lună de va fi nevoe), cu convingerea că pune şi el o piatră în marea ofensivă deschisă împotriva tuberculozei.

Ion Muche

Locuri vacante la Consiliul legislativ

După cum se ştie, prin legea învăţământului superior profesorii universitari nu pot ocupa altă funcţiune decât în oraşul unde au catedra.

Ca urmare a acestei dispoziţiuni, suntem informaţi că d. I. Rădulescu, profesor de drept penal la Facultatea din Iaşi şi consilier permanent la secţia I a Consiliului legislativ, va demisiona din postul de consilier optând pentru catedră, astfel că la Consiliul legislativ se produce o nouă vacanţă de consilier.

In afară de acest loc, mai sunt vacante : un loc de preşedinte la secţia II, un loc de consilier la secţia de studii istorice şi patru locuri de referenţi stagiari, posturi echivalente cu judecătorii de tribunal.

In locul deţinut astăzi de d. prof. universitar I. Rădulescu se dă ca sigură numirea d-lui G. Vrăbiescu, vechi referent titular, recomandat în repetate rânduri şi unul dintre colaboratorii importanţi al lucrărilor de elaborare a noulor coduri penale.

D-nii N. Tabacovici şi I. Macovei,
au plecat în străinătate

Aseară cu Expresul orient de 7.30, au plecat în străinătate d-nii N. TABACOVICI, preşedintele consiliului de administraţie C. F. R. şi ing. I. MACOVEI, director general C. F. R.

Incepând dela data de 5 Mai crt., şi pe tot timpul absenţei din ţară a d-lui N. TABACOVICI, delegaţia dată d-sale de către consiliul de administraţie al Regiei autonome C. F. R., va trece asupra d-lui inspector general ing. GH. PANAITOPOL subdirector general, aşa după cum s'a stabilit în şedinţa acestui consiliu, trecută la 10 Iulie 1933.

Tot d. ing. GH. PANAITOPOL va exercita toate atribuţiile conferite directorului general.

In locul d-lui ing. I. MACOVEI pe tot timpul lipsei d-sale din ţară a fost delegat ca reprezentant în comitetul financiar C. F. R., d. consilier ALFRED FULGA.

Concursurile Tinerimii Române

VINERI 7 MAIU, cu începere dela ora 7 dim. vor sosi în Capitală cei peste 2000 concurenţi la concursurile intelectuale organizate de Societate. Concurenţii şi însoţitorii lor vor fi primiţi în gara de Nord ornată pentru această zi sărbătorească, de către Comitetul Societăţii şi vor fi repartizaţi la locul de găzduire stabilit.

SAMBATA 8 MAIU, vor avea loc concursurile :

1). Intre elevii şcoalelor primare la ora 9 dim. la şcoala Romanescu, B-dul Principele Mircea 7.

2). Intre elevele şcoalelor secundare, la Liceul Lazăr, ora 9, (Romăna, Istoria, Religia, Desemnul).

3). Intre elevii şcoalelor secundare, la Liceul Lazăr, ora 3 p. m. (Romăna, Istoria şi Religia).

4). Intre studenţii Facultăţilor de Litere, Ştiinţe şi Teologie, în Amfiteatrul Facultăţii de Ştiinţe, la ora 4 p. m.

5). Concursul de Desemn la ora 9 dim. la Internatul Casei Corpului Didactic.

DUMINICA 9 MAIU, după serviciul divin dela biserica Sf. Spiridonul Nou, coloana concurenţilor va străbate la ora 12 Calea Victoriei, îndreptându-se spre statuia lui Mihai Viteazul. Publicul bucureştean va avea ocazia să privească admirabilele costume naţionale din toate unghiurile ţării.

La ora 1 va fi serbarea ciocnirii ouălor roşii, la Restaurantul Tinerimii. La ora 5 d. prof. GH. MURNU va vorbi în sala Societăţii despre SUFLETUL ROMANESC. La ora 9 va avea loc o serbare cu concursul şcoalelor din Abrud.

LUNI 10 MAIU, concurenţii vor putea asista la defilarea armatei, în locul rezervat pentru Societate.

Diverse

D. VALERIU POP, ministrul industriei şi comerţului, a primit eri pe d. von Fabricius, ministrul Germaniei la Bucureşti.

*

DUMINICA 9 Mai a.c., ora 11 dim., se va desfăşura sub cupola Ateneului Român, o importantă manifestaţie pentru Iaşi, sub patronajul d-lui prof. N. Iorga şi preşedinţia I.P.S.S. Mitropolitului Nicodim al Moldovei.

Manifestaţia este organizată de către *„Cercul ieşenilor din Bucureşti"*, împreună cu *„Asociaţia pentru apărarea Iaşului"*.

Vor lua cuvântul cu acest prilej *I.P.S.Mitropolitul Nicodim*, reprezentanţii celor două asociaţii, precum şi diferite personalităţi.

*

ASOCIAŢIA culturală „Graiul nostru" *de sub preşedinţia d-lui profesor universitar Gh. Nichifor, creiată spre a lupta pentru o solidaritate naţională şi popularizarea operelor româneşti, face înscriere de aderenţi pentru turneul proectat.*

Se primesc membrii pe baza prevederilor statutare, în secţiile: II Muzicală, pentru muzica vocală şi instrumentală; III teatrală, pentru declamaţii şi Teatru şi IV Jocuri naţionale.

Pentru orice informaţiuni a se adresa în scris sau verbal, în fiecare zi între orele 19—21, d-lui Paul Mihalescu, în şoseaua Mihai Bravu nr. 190, prin b-dul Pache.

*

CU INCEPERE dela 1 Mai cor. Direcţia generală C. F. R., a intrat în vigoare noul tarif pentru transportul călătorilor în grupuri, între Occident şi Orient prin Germania de Sud sau Arlberg.

In noul tarif sunt cuprinse următoarele fascicole :

— emiterea de bilete livrete de clasa I, II-a şi III-a şi buletine de transport pentru o singură călătorie, cum şi de dus şi de întors.

— gratuitatea pentru conducătorii de grup şi anume : un bilet gratuit dacă grupul este compus din 15-50 persoane ; două bilete gratuite dacă grupul este compus din 51-100 persoane şi trei bilete gratuite dacă grupul este mai mare de o sută de persoane.

In noul tarif se indică şi taxele de perceput în mărci germane pentru parcursurile situate la Est de Kiehl şi Bâle, sau în franci francezi pentru liniile la Vest şi cele două staţiuni sus arătate.

*

D. D. ALIMANISTEANU, subsecretar de stat la ministerul finanţelor, a dat ordin delegaţilor fiscului din cele 36 instanţe speciale pentru impunerea societăţilor anonime, prin care le pune în vedere de a lucra legal pentru asigurarea drepturilor fiscului. D-sa a avertizat, că va aplica sancţiuni severe acelor funcţionari fiscali, cari nu vor fi la înălţimea misiunii, ce li s'a încredinţat.

*

MINISTERUL sănătăţii a trimis o comisie de medici să studieze în Jugoslavia funcţionarea serviciilor şi instituţiilor de sănătate publică, în special acelea ce sunt create şi cu sprijinul fundaţiei americane Rockefeller.

Comisiunea este formată din d-nii dr. I. Stoichiţă, inspector general sanitar, Cantemir Anghelescu, subdirectorul sănătăţii şi I. Cosma, medicul primar al jud. Sibiu.

Comisiunea va vizita : Belgradul, Seraevo, Zagreb şi câteva localităţi din Macedonia sârbească.

...Alţi bani aruncaţi de minister pe fereastră, astăzi când spitalele ministerului nu au măcar pansamente şi alcool şi când sifilisul şi paludismul fac adevărate ravagii la sate...

*

Uniunea comercianţilor, industriaşilor şi salariaţilor industriaşi, cu sediul în str. Dr. Felix 80, ţine adunare urgentă astă-seară la orele 8, la ordinea de zi fiind următoarele: 1) creditul micii industrii; 2) cooperativele de meseriaşi; 3) stârpirea clandestinismului şi 4) diverse chestiuni importante.

Sunt rugaţi a lua parte toţi preşedinţii de sectoare şi preşedinţii de sindicate din Capitală.

*

NOUL comitet de direcţie al Casei construcţiilor pendinte de ministerul muncii a fost format din d-nii : Mihail Enescu, directorul Casei centrale a asigurărilor sociale, N. Arghir, directorul instituţiei, Cezar Hârzescu, preşedintele societăţii generale a funcţionarilor publici, D. N. Dumitrescu, mic industriaş şi L. Silion, din partea corpului arhitecţilor.

Dela Asociaţia Voluntarilor de Răsboi

Camarazii aflători în Bucureşti, sunt insistent rugaţi a trece de urgenţă pe la secretariatul Asociaţiei, str. Gogu Cantacuzino Nr. 2 (palatul Sind. ziariştilor), pentru a primi instrucţiunile necesare, pentru defilarea de 10 Mai a. c., la care Asociaţiunea noastră va lua parte efectiv.

Ţinuta : haine negre, cămaşe albă, cravată fundă neagră, mănuşi albe, decoraţiuni şi bonetul uniform.

Asociaţiunea noastră, urmând a stabili numărul precis al voluntarilor în viaţă, din răsboiul 1916-1919, roagă insistent pe camarazii cari nu sunt încă înscrişi, să binevoiască a cere înscrierea în Asociaţie.

Inscrierile se fac numai în baza copiei după foaia matricolă, cu toate mutaţiile şi data naşterii complectă, scoasă dela Cercul de recrutare sau dela unitatea respectivă.

Nu pot face parte din Asociaţie cei cari au suferit condamnaţiuni pentru fapte infamante sau imorale, precum şi acei cari exercită profesiuni neoneste.

Cererile de înscriere trebuesc însoţite de : adeziune, copie după foaia matricolă şi două fotografii.

Pot face parte din Asociaţie toţi aceia cari dela 15 August 1916 şi până la 15 Octombrie 1919 se găsesc înscrişi în controalele armatei române, în afara limitei de vârstă prevăzută de lege.

Limitarea datelor de încorporări sunt : pentru ctg. 1917, 30 Septembrie 1916, pentru ctg. 1918, 1 Decembrie 1916, pentru ctg. 1919, 1 Mai 1918, pentru ctg. 1920, 15 Octombrie 1919.

Toţi supuşii străini cari au renunţat la protecţia străină şi s'au înrolat de bună voie în armata română.

In urma hotărârii adunării generale a Asociaţiei din 28 Martie 1937, pot face parte din Asociaţie şi voluntarii din răsboiul dela 1877-78 şi 1913.

Dela Asociaţia Cercetaşilor
din răsboiul 1916-1919

Se aduce la cunoştinţa camarazilor că comandamentul corpului II armată, aprobând ca asociaţia noastră să defileze la parada de 10 Mai, invităm camarazii de a se înscrie pentru această defilare cel mai târziu până în seara zilei de 6 Mai a.c. Ţinuta va fi: uniforma reglementară a asociaţiei sau haine de culoare închisă cu bascul verde.

Deasemenea se face cunoscut camarazilor că asociaţia va organiza către sfârşitul lunei Mai, o excursiune la Sibiu şi în împrejurimi.

Informaţiuni şi înscrieri la secretariatul general în fiecare zi între orele 6—8 seara.

Să i se interzică jidanului Bernard Fucks
de a mai construi!

Jidanul BERNARD FUCKS, are o tarabă numită fabrică în str. ŞERBAN VODA No. 105 cu eşire în str. Senatului cu fumul căreia a sufocat, ani dearândul, întregul cartier.

Azi însă, prin nu ştim ce manopere dubioase şi autorizaţii nepermise, jidanul Fucks, a început să-şi mărească fabrica cu o repeziciune uimitoare.

Cetăţenii din cartier au venit ieri la redacţia noastră, unde au protestat contra tentativei de asasinat în massă pe care o pregăteşte jidanul. Ştie primăria acest lucru? Şi cum se face că acelaş jidan a căpătat autorizaţia pe care primăria i-o refuzase? Mai bine zis, cine i-a dat-o ?

Ministerul Aerului şi Marinei
Casa Fondului Naţional al Aviaţiei
DECIZIA No. 12
din 28 Aprilie 1937
COMITETUL

Având în vedere dispoziţiunile art. 20 din legea pentru Fondul Naţional al Aviaţiei, publicată în Mon. Of. Nr. 77, din 1 Aprilie 1936,

Având în vedere natura juridică a contractului de consignaţie care este un contract de depozit şi de mandat în acelaş timp,

Având în vedere dispoziţiunea art. 4 par. 14, art. 14 par. 5 şi art. 15 par. 4, din Legea Timbrului şi a impozitului pe acte şi fapte juridice, rezultă că, contractul de consignaţie este supus legei timbrului.

Având în vedere art. 27 din legea pentru reglementarea contractelor de consignaţie,

Considerând că acest text de lege nu a făcut decât să modifice timbrul proporţional la care este supus contractul de consignaţie, care de altfel era impus de legea timbrului,

Având în vedere art. 14 al. 13 din legea timbrului şi a impozitului pe acte şi fapte juridice care impune facturile comercianţilor şi industriaşilor la un timbru de 0,20%,

Având în vedere cele de mai sus, rezultă în mod explicit şi categoric nu numai impozitul la care sunt supuse contractele de consignaţie, adică impozitul proporţional pe acte şi fapte juridice, ci şi faptul încadrării acestui impozit în materia şi sistemul legii timbrului.

Având în vedere art. 7 cap. VII par. 3 din tabelul legei care supune actele prevăzute de legea timbrului şi a impozitului pe acte şi fapte juridice de la art. 4—15 inclusiv la taxa timbrului proporţional de 1‰.

Având în vedere art. 7 cap. VII al. 12 din legea Fondului Naţional al Aviaţiei din 1936 cu modificările din 17.III.1937, publicat în Mon. Of. Nr. 63, prin care facturile prevăzute de art. 14 par. 13 legea timbrului şi a impozitului pe acte şi fapte juridice, sunt supuse la taxa timbrului de aviaţie de 2‰.

Văzând şi dispoziţiunile art. 20 L.F.N.A.

DECIDE :

Contractul de consignaţie este supus la taxa timbrului proporţional de aviaţie de 1‰ asupra valorii creditului în mărfuri fixate de părţi,

Facturile emise pentru mărfurile predate în consignaţie sunt supuse la taxa timbrului proporţional de aviaţie de 2‰.

Prezenta deciziune obligatorie conform art. 20 din legea pentru fondul naţional al aviaţiei, se va publica în Mon. Of.

Preşedinte,
(ss) C-dor Al. Gheorghiu
Membrii :
(ss) C. Alimănişteanu
(ss) C. Tătăranu
(ss) N. Penescu
(ss) St. Veron
Secretar, Subdirector C.F.N.A.
(ss) Int. Cpt. N. Rizescu
pt. conformitate,
Fl. Onea

Pe urmele Iudei

La Orhei comandă Juda

CINIȘEUȚI 5. — Negustorul Șaia Malamud de aci nu se mulțumește cu comerțul de coloniale, sticlărie și cereale. Ca să concureze pe românul Vasile Cosicov, un mic fabricant de icoane, jidanul până mai dăunăzi își procura de la orașe icoane și le vindea creștinilor noștri inconștienți și plini de nevoi. Iar în preajma Paștilor, Malamud a vândut lumânări pentru sărmanii creștini.

*

Spitalul din Orhei are 3 posturi principale de medici: chirurg, radiolog și internist. Radiolog este jidanul Emil Clătinici, care nu știm din ce cauză ocupă și postul de internist. Nu sunt medici români internișți? Dar d. dr. Clătinici are și aparat radiologic propriu acasă în oraș. Și atunci care aparat lucrează mai bine?

Chestiunea e delicată. Oare inspectoratul sanitar nu are nimic de spus în aceste anomalii dela spitalul din Orhei?

Răzeșii din satul Biești, întotdeauna au ținut să aibă o biserică model, bine îngrijită.

De data asta era nevoe de împrejmuirea bisericei. Gardul vechi de nuele era distrus pe alocuri, încât în curtea bisericei aveau liber acces porcii și câinii vecinilor. Atunci epitropii s'au hotărât să facă un gard nou de piatră cu concursul populației. Dar în gardul vechi erau vre-o câteva care de pari și nuele, pe cari fără nici o mustrare de cuget le-au vândut la licitație jidanului Meer Moscovici de aici, care la rândul său încearcă să le vândă locuitorilor pe un preț de speculă.

Dar au prins de veste luptătorii naționaliști de aci Ion Vicol, Nae Rădulescu, cari dând alarma printre creștini au stricat afacerea jidanului. Și lumea se întreabă: cum de și-au permis epitropii și preotul să vândă gardul bisericei la jidani?

Invazia jidanilor galițieni în Bucovina

Obrăznicia străinilor „siliți" să părăsească țara

CERNAUȚI, 5. — Suntem în plină campanie de „purificare" și de triare a tuturor haimanalelor străine cari au năvălit în ultimii ani pe meleagurile noastre. „Măsurile" luate de ministerul de Interne pentru rezolvarea acestor plăgi au lăsat doar o slabă impresie de satisfacție în opinia publică alarmată la paroxism de tupeul veneticilor cari hălăduesc și-și aranjează nestingheriți afacerile lor dubioase pe spinarea noastră. Dealtfel dela început ne-am exprimat scepticismul nostru față de cruciada pe care ministerul de interne are pretenția că a început-o contra străinilor.

In reportajul de astăzi nu facem altceva decât să revenim cu unele amănunte și date cari susțin teza noastră.

Încă în anul 1933 Direcția generală a siguranței expediază autorităților în subordine din punctele de frontieră (și în apropriere de frontieră) ord. No. 14.373 publicat în buletinul polițienesc No. 55/33 prin care pune în vedere acestor autorități că în baza convenției româno-polone vor putea permite intrarea în țară în cazuri cu totul excepționale a străinilor în baza unor așa zise bilete de ocaziune care le dă dreptul acestora să intre în țară numai pe o rază de 6 km. dela frontieră pe timp absolut limitat. Desfidem pe cel ce ar îndrăzni să contrazică existența acestui ordin! Ca mai toate măsurile luate de autoritățile superioare în această materie se înțelege că a fost bagatelizată și aceasta; ba ceva mai mult, se comit cele mai nerușinate abuzuri cu biletele de ocaziune emise de Prefecturile județelor poloneze. In senzul afirmațiilor noastre citâm momentan câteva cazuri:

1) PAUL BERGER, recte Linder, vine din Polonia cu un astfel de bilet de ocaziune și se căsătorește în Cernăuți în ziua de 23 Martie a. c. (Vom reveni cu numărul și copia actului de căsătorie dela starea civilă).

De aci se poate constata un mijloc interesant pentru obținerea cetățeniei române.

2) Inginer RECK, proprietarul unui birou de expediție în orașul Zalucze jud. Suzatin-Polonia, intră în țară ca la taică-su'n bordei și-și aranjează cu gangsterii bursei afaceri de valută.

3) Faimosul GHERȘON SCHÄRF, cumnatul contrabandistului de valută Garfunquel recte Fehrenbach a obținut în baza unui atare bilet un pasporte pentru România spre a avea în permanență contact cu traficanții de valută întru frustarea B. N. R. și a Statului.

UN CUVANT PENTRU D. PRIM-PROCUROR PAUN

Din nenorocire pentru gangsterii cernăuțeni și pentru toate specimenele de talia celor de mai sus ne-a hărăzit Dumnezeu și ministerul de justiție la Cernăuți un Prim-Procuror foarte conștiincios în misiunea încredințată. Decând cu descoperirea primilor magnați ai devizelor și contrabandelor, numărul delicvenților în această materie a scăzut simțitor la noi fiindcă Parchetul de Cernăuți știe să aplice paragraful și celace scrie la carte e sfânt pentru magistrații noștri. Datorită unor anumite împrejurări asupra cărora deocamdată nu insistăm din motive binecuvântate, străinii cari se introduc în țară prin punctele de frontieră ale Bucovinei au rămas atât de bine camuflați încât nici ochiul ager al Parchetului nu i-a zărit pe toți.

Ne permitem o mică indiscreție: oare ce-ar fi dacă s'ar cerceta spre exemplu listele străinilor cari intră în țară prin punctele de frontieră dela noi spre a se stabili ca loc, în ce localități descind și în baza căror acte intră?

Vom reveni în aceste chestiuni cu alt material informativ.

H. Th. Ionescu

Informațiuni

❖ *ASOCIAȚIA foștilor luptători decorați cu „Bărbăție și Credință" cu spade din Orașul Galați, serbează sfințirea drapelului său în ziua de 9 Mai a. c. ora 11 dim. la Catedrala orașului.*

Naș al drapelului este d. General Lintea Gh. Comandantul Corpului 3 Teritorial.

❖ MEMBRII societății institutorilor și institutoarelor din România sunt convocați în adunare generală ordinară pentru zilele de Duminică 9 Maiu a. c. orele 9 dimineața și la orele 3 d. a. și Luni 10 Maiu a. c. orele 3 d. a., în sala de festivități a Societății (str. ing. A. Saligny 2).

❖ EFORIA națională a invalizilor, orfanilor și văduvelor de război și foștilor luptători a primit din partea epitropiei așezământului Sf. Spiridon, cu titlul de donație, un teren de 1000 m. p. la Slănicul Moldovei.

Pe acest teren se va clădi un sanatoriu.

❖ COMITETUL executiv al „Uniunei generale a meseriașilor din Capitală" convoacă pe membri și prieteni pentru astăseară Joi, la orele 7 jum., în sala sediului central executiv al Uniunei din calea Victoriei Nr. 40, etaj, unde va conferenția d. Ioan G. Iliescu, expert-contabil, despre: Creiarea cooperativelor în legătură cu creditul național meșteșugăresc pe care Statul l-a format.

După conferință d. Theodor Ionescu, președintele general al Uniunei, va pune în curent pe cei prezenți cu acțiuna pe care această organizație o ia în legătură cu revendicările clasei meseriașilor români, de toate breslele.

*

PERSONALUL C. F. R.-ist inferior — în special cel din categoria 14 — n'a câștigat aproape nimic, prin reîncadrare.

Fiindcă R. A. C. F. R. n'a înțeles nici până azi să acorde leafa acestora, după avansările făcute încă de doi ani de zile.

In schimb însă se dă aproape ca fapt cert că avocații, doctorii și șefii de depouri, VOR RECAȘTIGA SUMELE — DEȘI SUNT ACORDATE ILEGAL — PRIN REINCADRAREA DIN 1933.

Cei dintâi, formează acel personal de suferință, dar care totuși are drepturile câștigate de 10-15 ani.

Și dacă alții au drepturi, iar ei nu, vor încerca să și le revendice pe toate căile ce le vor crede de cuviință.

Și după cum nici noi nu vrem și mai de grabă direcția generală c. f. r. nu dorește, ca sfidarea sărăciei celor mulți și nedreptățiți, să declanșeze proteste energice, spunem asta, ca să se știe și ca ni'meni să nu fie surprins de evenimente.

Svonul nu e decât mărturisirea sinceră a unor realități crude.

*

A APARUT de curând „Legea pentru organizarea judecătorească" *și* „Legea pentru acordarea de gradații membrilor ordinului judecătoresc".

Lucrarea e pusă la punct cu toate modificările intervenite până în ziua de 1 Mai 1937 de d. N. E. Dumitrescu, *director în ministerul justiției.*

*

❖ ABONAȚII noștri, cărora le expiră abonamentul la 15 Mai 1937, sunt rugați a trimite costul din vreme, spre a li se putea trimite ziarul în continuare. Pe cuponul mandatului TREBUE LIPITA ETICHETA abonamentului expirat.

Prețul abonamentului la ziarul „PORUNCA VREMII" este:

Lei 800 pentru orașe.
Lei 600 pentru sate.
Se primesc și abonamente pe 6 și 3 luni.

Aniversarea grupării „Reacțiunea"

Gruparea „Reacțiunea" *împlinește la 9 Mai crt., un an de funcționare ca persoană morală și juridică, în care timp a reușit să grupeze puternice asociații profesionale de ceferiști, petetiști, maeștrii militari, muncitori dela C.A.M., etc.*

Rețeaua de organizații a acestei grupări, se întinde acum pe tot cuprinsul țării și ca mișcare profesională cu caracter naționalist are un puternic răsunet în masele de salariați, atât intelectuali, cât și manuali.

Serbându-și prima aniversare la 9 Mai cor., „Reacțiunea" *va organiza cu acest prilej, prima ei manifestație publică.*

Coloanele de reacționiști vor porni în frunte cu drapele tricolore și cu o muzică muncitorească, în dimineața zilei de 9 Mai dela sediul central, str. Academiei 23, spre Biserica Cărămidarii de Jos din cartierul Abator, unde va avea loc o slujbă religioasă.

După serviciul divin, asistența se va aduna în sala ateneului popular Cărămidari, unde d. ing. Gh. Chelaru, președintele grupării, va desvolta bilanțul realizărilor unui an.

Șefii de puncte și de grupe, vor lua apoi cuvântul, făcând observații, propuneri, etc., în legătură cu activitatea trecută și viitoare a grupării.

Adunarea va avea caracterul primului congres reacționist și vor participa la ea numeroși delegați din toată țara.

In seara zilei de 9 Mai, gruparea „Reacțiunea" *dă un festival.*

Sufletul Țării și sărbătorirea lui A. C. Cuza

Continuăm să publicăm în aceste coloane toate adeziunile și articolele omagiale cari ni s'au trimes pentru numărul festiv al „Poruncii Vremii", închinat lui A. C. Cuza, precum și toate scrisorile și telegramele primite cu prilejul sărbătoririi, de Duminecă 11 Aprilie, a d-lui A. C. Cuza, sărbătorire pe care sufletul românesc a transformat-o într'o grandioasă și emoționantă sărbătoare națională.

O muncă și un îndrumător național: A. C. Cuza

In ciuda vremelnicilor invidii și perturbări, se proeminează la orizont tot mai lămurit și concludent, ideea de *Patrie, Tron* și *Cult* a religiozității.

In aceiași măsură și paralel nisse înfățișează în bătaia razelor *Patriei*, figura de bronz a cărturarului dela Iași, *A. C. Cuza*.

Ca un gigantic din alte vremi se înalță în sfera *românismului*, iluminat de simbolul frumuseții morale, acest neînfricat și eroic *ostaș* al adevărului și dreptății naționale.

Personalitate de elită și de cugetare aristocratică, suflet neînfrânt de vijeliile aspre ale vieții — *A. C. Cuza* — își reliefează în mijlocul bătăliei parlamentarismului român, ca și în lagărul de luptă economico-național, conturul profetic al marilor îndrumători politici.

Ideile convingătoare expuse zi de zi, în atâtea prilejuri, fie ca profesor, fie ca tribun public, au prins a se înrădăcina în adânc și apoi tocmai acele mărgăritare ascunse în fundul mărilor, au ieșit puternic cu o tensitate crescândă la suprafață, forțate și scoase în lumina albastrului cer al nației, de valurile frământate ale mulțimei ajunsă înțelegătoare.

Și ceeace se socoate azi a fi inițiative de individualități, actuale și recente, în generalități de naționalism curat și metodic, ca și în chestiuni de îndreptare economică, nu sunt decât produsul îmbelșugat și trudit al unei munci de 50 de ani, statornică și demnă a personalității cu caracter de fier care este *A. C. Cuza*.

Istoricul sortit de a scrie imparțial și cu justețe implacabilă epoca luptelor politice contimporane, nu va putea să nu brăzdeze cu litere de foc, națională înrâurire, exercitată de economistul dela Iași, asupra vieții de stat românesc.

Se vor mai plămădi încă în alambicul neamului, energii creiatoare și mulțimile își vor șlefui structura sufletească, culminând în disciplinarea forțelor naționale și armonizarea curentelor protivnice.

Până atunci însă va trebui prin hotărâtoare reacțiuni să se înlăture din mijlocul poporului microbul patologic al anarhizării, întronându-se bunele și justele raporturi dintre capital și muncă atât de abuziv speculate de parazitismul semit, cât și de iscusiții și amăgitori vorbăreți.

Spre a stabili astfel o reală și neîndoelnică comparație în linia de urmat a naționalismului creștin isvorît din o necesitate socială a poporului român, cu ilustră și nobilă origină, trebue neapărat ca în epoca aceasta de frământări lăuntrice, să se păstreze în proporția cuvenită, măsura activității și împrejurărilor, în care s'a născut germenele unei mișcări de iluminată reflecție, care se ridică ca un eveniment istoric, redobândind covârșitor drepturi smulse prin vitregie și ipocrizie.

Și numai în acest chip se va recunoaște în toată măreția o *operă* de recucerire economică și mântuitoare, folosită pe pământul românesc de eruditul *A. C. Cuza*, când devenită *universală* și *unică*, va fi prielnică tuturor po-

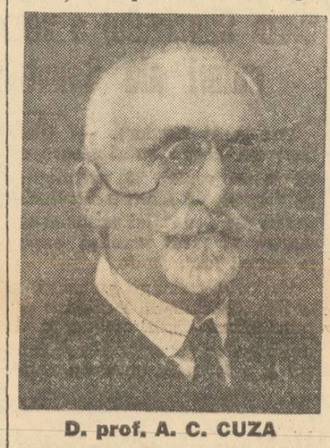

D. prof. A. C. CUZA

poarelor creștine cu origini etnice statornicite, ca o lege superioară și eternă, pornind din adâncuri, aplicată și adaptată statelor primejduite în existența lor națională de păianjenul iudaic.

*

Și ca o destrămare firească ce urzește soarta unui neam — în cadrul umanității — marele dascăl al românismului, face să reiasă în plină lumină principiul temeinic și viabil, ce caracterizează geniul unui popor.

„Arta nu poate să existe de cât, ca artă națională — cultura umană — decât prin cultura națională — națiunile decât prin *cultura lor"*.

„Poporul român, nu are alt mijloc de a se devota intereselor umanității decât servind cauza *naționalității sale"*.

In puncte de căpetenie, esențiale și neînduplecate, forța revelatoare a spiritului ligist se ridică ca o creație de regenerare națională — *„suverană politică"* — adumbrită sub ocrotitoarea gândire a maestrului și însuflețită de vraja credinței și a înaltei misiuni de împlinit, sub faldurile drapelului tricolor și al svasticei creștine.

Cu o putere de muncă neîntrecută, cu o autoritate de șef doctrinar netăgăduită, cinstitul pionier al culturii naționale a știut să prindă sufletul tuturor, celor *tineri*, ca și celor mai maturi, fecioarelor *mândre*, lumei *românești* a *satelor* ca și a orașelor, cărora propăvăduirea legei *divine* a *naționalității*, le-a ridicat și întărit nobilele simțăminte ale jertfei iubirei de țară și de neam.

Sprijinit de tineretul universitar, ca și de colaboratori prețioși, neșovăelnic în cavalerism și abnegație, eroicul *ostaș* al poporului român, va rămâne ca o figură *istorică* în viitor, asemuită în virtuțile civice numai marilor *bărbați* ai *Romei antice*.

Tudor Ionescu

Scrisori primite de d. prof. A. C. Cuza

Mult iubite și stimate domnule Cuza,

Mi-a fost cu neputință să las să treacă frumoasa sărbătorire a domniei tale fără să contribui și eu cu ceva din adâncul sufletului meu la imnul de laude și de mulțumiri care a svâcnit, la primul prilej, cu atâta tărie și cu atâta armonie din toate piepturile românești.

Și m'am pus să scriu în ziarul „Epoca" un articol ca să particip și eu, cum puteam, la acest imn cu nota mea personală, care în lipsa altor calități, o are în ori ce caz — te rog să crezi — pe aceea a sincerității sentimentelor pe care le exprimă.

Dar și așa mi s'a părut că am arătat prea puțin ceeace simt, și m'am hotărît să-ți mai scriu câteva cuvinte ca să-ți spun cu câtă mulțumire sufletească am citit și am ascultat cele ce s'au petrecut și s'au spus la sărbătorirea de Duminică și ca să-ți urez din toată inima, o nouă sărbătorire la a 90-a aniversare a nașterei domniei-tale, la care să primești în deplină sănătate cu aceiași elegantă simplicitate și cu același sentiment viu de mulțumire tinerească, ceeace ți se cuvine cu atâta prisosință.

Cu toată dragostea și cu toată veneratia.

Ing. **N. Miclescu**
București

*

Mult venerate d-le profesor și președinte suprem,

O boală în familie, mă împiedică de a fi față la sărbătorirea celor 80 ani de viață, ce se desfășoară astăzi în Capitală, în onoarea d-stră.

Cu tot sufletul sunt prezent acolo, între cei ce vă aduc omagiul lor, pentru această fericită zi din viață, în care, toți să recunoască marile d-stră merite în lupta titanică ce ați dus, 50 de ani, pentru afirmarea și întărirea doctrinei naționaliste și mai cu seamă creștine.

Noi, — și vorbesc de vechii cuziști care de zeci de ani de zile, vă urmăm cu credință și devotament în această luptă, — puțini sinceri și neschimbați în credința noastră sfântă, — câți am mai rămas, — suntem cei mai fericiți și cei mai mulțumiți de manifestarea de astăzi, a acelora care recunoscându-vă dreptatea luptei, nu pot să mai tăgăduiască necesitatea ei primordială și de acum înainte.

Pentru noi, ați rămas însă același spirit doctrinar ales și superior ce ați fost și încă sunteți, așa cum v'am cunoscut, acum 30 de ani, neschimbat în credințele politice și în doctrina cuzismului naționalist ce vroiau să vă abată dela această linie dreaptă, care a fost lozinca vieții d-stră.

Pentru noi, ați fost un îndrumător în viață; o lumină vie și nestinsă, un caracter de admirat și de urmat. Așa v'am cunoscut; — așa v'am urmat.

Prezentându-vă astăzi, — alături cu mile de suflete românești care vă aclamă, — omagiul meu cel mai devotat și cel mai respectos; îmi permit să vă urez încă mulți ani de viață și sănătate, pentru binele acestei nații, pe care ați servit-o, în această direcție ca nimeni altul, — și să puteți vedea realizată frumoasa noastră dorință: „România a Românilor" pentru care ați luptat întreaga d-stră viață.

Mult onorate domnule președinte suprem, să trăiți!

Al d-stră vechi devotat.

G. Dem. Niculescu
avocat, Craiova

Țara și „Porunca Vremii"

Continuăm a publica numele unilor români, cari au răspuns apelului nostru pentru 10.000 de abonamente și cărora le mulțumim călduros.

Sold precedent Lei 2.652.870	
Iorgulescu Gh. general Herculane	250
Eugenia Dimitriu Loco	200
Gheorghe I. Popescu, preot Prahova	600
Dumitru Gh. Ungureanu Mehedinți	150
Ioachim Dabici preot Caraș	150
Iulian Traian Ciuvescu Timiș-Torontal	150
I. Apostolescu, perceptor Turda	100
Cosma Ogarcă Arad	50
Japrea Ioan perceptor Turda	100
Ioan C. Corciovă Covurlui	25
Costică C. Nistor Covurlui	25
Galescu Mihail Lăpușna	50
Panaitide S Loco	268
Ștefănescu Florica Loco	200
Bojescu Pavel Iași	300
Dumitrescu Alexandru Iași	100
Ursache Constantin Iași	100
Ciuhuianu Ilie Iași	100
Iova Gheorghe Iași	150
Enache I. Șerban Buzău	50
Restaurantul gării Ploești Prahova	400
Teodor Glodeanu, preot Hunedoara	200
Melinte Gheorghe, inspector mișcare Caraș	150
Neculai Pereteanu Cahul	100
Lt. Colonel Gh. M. Muscel	33
Soc. „Steaua" Covurlui	250
Corneliu Rat, inginer Dolj	150
Petru Halmageanu, învățător Arad	150
Nichifor Jude preot Bihor	100
Ionel Alexandru, mecanic C. F. R. Cernăuți	100
Burtnăi Vladimir Soroca	50
Petre Ghinea Dolj	150
Niculescu Ioan pensionar Loco	150
Nițescu Gheorghe Ilfov	150
Grecea Ilie, căpitan Vâlcea	200
Petre Rățoi Ilfov	100
G. D. Bartolomeu Buzău	150
Petre I. Marin Ialomița	150
Constantin Rânjoală, învățător Banatul jugoslav	150
Maria Drâmbei Storojineț	150
Crețu Teodor, învățător R.-Sărat	150
Ioan Gh. Gavrilă, învățător Suceava	150
Toma Vlăsie, învățător Soroca	100
Ioan Dumitrescu Dolj	100
Procuror Gh. Ch. Sibiu	200
Loghin Teodor Iași	150
Ovidiu C. Popescu Ilfov	150
Ionescu Tudor Loco	200
Gheorghe Boeriu pensionar Făgăraș	200
Nicolae Damian Bihor	300
Aron Nicolae Severin	300
I. Florescu Prahova	200
Total general Lei 2.661.221	

Creștini

Vizitați magazinul „CONSUMUL IMPERIAL" din str. Nicu Golescu 11 lângă Atheneu, unde veți fi serviți cu toate articolele de coloniale și băuturi, cu cele mai reduse prețuri. Serviciul prompt și la domiciliu. Tel. 3.37-05

Vasile Moiș

Români.

Incurajați munca și capitalul curat românesc. Susținându-ne unii pe alții susținem și întărim țara. Incurajați vechea și unica fabrică românească de oglinzi

CRISTALUL S. A. R.

renovată și complet modernizată. București, Str. Filaret No. 35. Depozit permanent de oglinzi Cristal și tot felul de geamuri. Informațiuni și comenzi telefon 3.31.88.

Chiar dacă sunetul clopotelor s'a stins de mult,

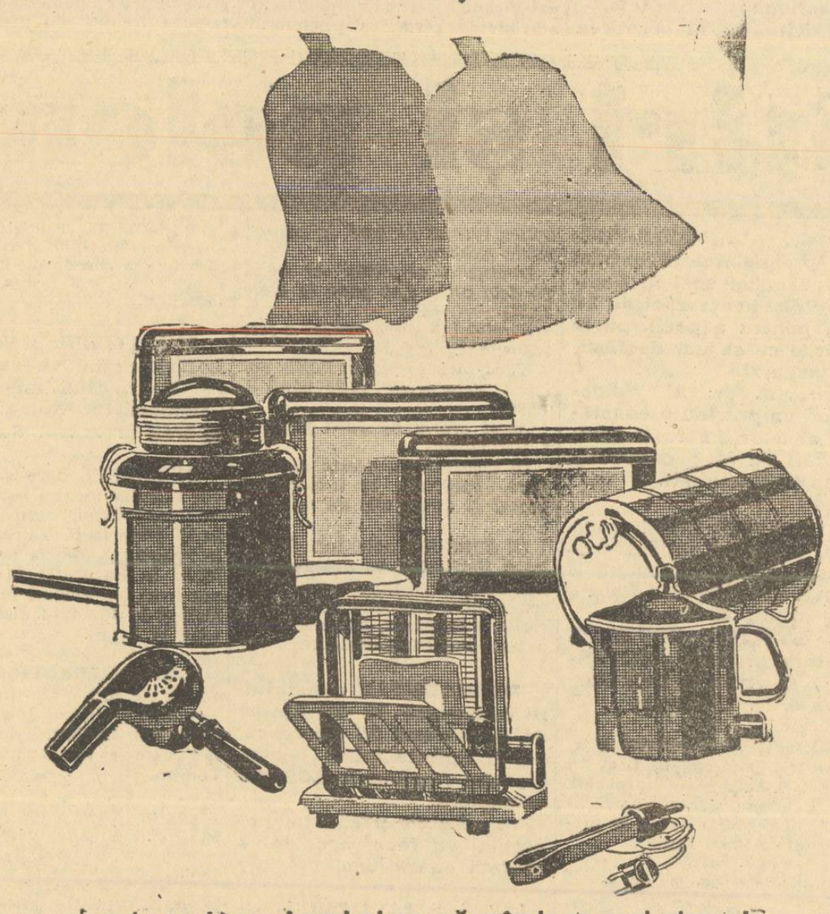

cadourile electrice răspândesc mai departe bucuria.

Aparatul electric este o adevărată binecuvântare pentru orice cămin.

Grăbiți-vă să vizitați expoziția noastră din Piața Teatrului Național, unde se pot vedea toate aparatele, fără obligatiune de cumpărare și unde vi se dau numai sfaturi desinteresate.

Tolelectric

PIAȚA TEATRULUI NAȚIONAL

ULTIMA ORA

Guvernul și problemele politice la ordinea zilei

— Svonuri despre o retragere precipitată. Național-țărăniștii nu vor forma viitorul guvern. Chestiunea decretelor legi. —

Incepând din naintea sărbătorilor și până astăzi, cafeneaua politică nu mai încetează în a plasa cele mai fanteziste svonuri cu privire la situația guvernului și problema succesiunii. Și svonurile cafenelei sunt puse într'o circulație mai amplă de presa „democrată", fără a uita să sublinieze cu cele mai groase litere că vom avea un guvern Ion Mihalache.

Nu mai este nevoe să stăruim care este izvorul acestor svonuri interesate. Ele sunt primite din tabăra național-țărănistă și sortite să facă atmosferă favorabilă în alegerile județene și comunale, partidului d-lui Ion Mihalache.

Și firește, presa iudaică le sprijină așa cum sprijină jidanii în alegeri partidul național-țărănesc.

CARE ESTE REALITATEA

Realitatea este însă cu totul alta. D. Gh. Tătărăscu este hotărît să se retragă în opoziție în cursul lunii Septembrie. D-sa și-a exprimat încă înainte de sărbători, această dorință, față de un intim al d-sale. Totuși primul ministru și-a exprimat temerea de a fi nevoit să continue guvernarea până în Ianuarie 1938. Și aceasta din pricina dificultăților ce se pun în calea unei formule de succesiune potrivite situației politice reale.

De aci se poate trage concluzia că nici vorbă nu poate fi de o retragere precipitată a guvernului și cu atât mai puțin despre o guvernare național - țărănistă. Fiindcă dacă Factorul Constituțional s'ar fi oprit la formula unui guvern Ion Mihalache, primul ministru s'ar fi fixat definitiv asupra datei retragerii dela guvern.

PROBLEMA DECRETELOR-LEGI

Cât privește chestia cu reexaminarea situației politice de care vorbesc ziarele, că se va produce după 10 Mai, noi am anunțat-o încă de mult și ea este în legătură numai cu atitudinea guvernului față de unele probleme la ordinea zilei.

Chestiunea decretelor - legi privitoare la ocrotirea muncii naționale, pare să fi intrat pe o cale de rezolvare conform cu vederile d-lui ministru Valer Pop. Opoziția pe care i-o făceau unii dintre membrii guvernului, a căzut față de rezultatele semnificative obținute de guvern în unele alegeri comunale.

Astfel d. Iamandy, care era socotit și se socotea d-sa însuși, omul jidanilor, a încercat o amară decepție în alegerile municipale de la Iași, unde jidanii au votat cu național-țărăniștii și nu mai e dispus să-i susțină.

De asemenea rezultatele dela Chișinău și din Capitală au făcut dovada că jidanii votează din ordin cu național-țărăniștii.

In fața acestei situații, guvernul este decis să meargă hotărît pe linia revendicărilor românești, dând astfel satisfacție curentului din țară care s'a afirmat în alegerile județene unde partidele de dreapta și cel național-creștin cu osebire, au înregistrat adevărate succese.

Examinarea situației se va reduce așa dar la problemele politice cari se pun guvernului și ele vor fi rezolvate în sensul unei hotărîte orientări pe o linie naționalistă.

P. B.

D. dr. N. Lupu se întoarce

D. dr. N. Lupu se întoarce astăzi dela Arsura. La ora când vor apare aceste rânduri poate s'a și înapoiat în Capitală. Tot astăzi, d. Ion Mihalache pleacă la Dobrești. Să fie o simplă întâmplare? Nu. D. Ion Mihalache evită o întâlnire cu d. dr. N. Lupu. Și se știe pentru ce. D. dr. N. Lupu a dat mâna cu jidanii și a colaborat cu comuniștii în ultimele alegeri. D. Ion Mihalache n'a încuviințat niciodată această politică.

Dar mai sunt și alte fapte cari vădesc conflictul dintre cei doi. D. dr. N. Lupu a exclus din organizația Capitalei, tineretul național-țărănist care l-a demascat atât de sângeros, ca prieten al jidanilor și comuniștilor. D. Ion Mihalache n'a aprobat aceste eliminări. Mai mult chiar. Tineretul exclus — și care a luat împotriva d-lui dr. N. Lupu o atitudine de violență și publică ostilitate — activează în cadrul partidului și adună adesiuni, cu siguranță sprijinit în taină de d. Ion Mihalache, împotriva d-lui dr. N. Lupu. Pentru lichidarea acestei încordări sunt două soluții: 1) demisia (sau demiterea) d-lui dr. N. Lupu; 2) excluderea organizațiunilor tineretului. D. Ion Mihalache susține însă mișcarea tineretului din partid. Evitând să-l întâlnească, d. Ion Mihalache înțelege ca d. dr. N. Lupu să tragă singur concluzia situației sale.

Așa dar d. dr. N. Lupu se întoarce dela Arsura, unde și-a petrecut sărbătorile, în mijlocul familiei sale. Oricât de duios ar fi acest lucru, pentru oricine, d. dr. N. Lupu la Arsura, în umbra bătrânului altar ortodox, nu se va fi simțit deloc bine. După această penibilă apologie făcută pe seama jidanilor și după tovărășia cu comuniștii, d. dr. N. Lupu s'a pus în afara ortodoxiei și în afara nației. Atunci, ce-l mai poate lega de poporul românesc? Nimic. D. dr. N. Lupu a trădat și Biserica și Neamul.

Dar poate Arsura i-a rectificat greșelile? Ne îndoim. D. dr. N. Lupu e iremediabil pierdut.

Nou tratat de comerț franco-turc

Ankara, 6 (Rador). — Delegația comercială franceză, care vine în Turcia să negocieze semnarea unui nou tratat de comerț între cele două țări, a sosit eri dimineață în capitala Turciei.

După amiază delegația a luat contact cu experții turci, ședința fiind prezidată de d. Ponsot, ambasadorul Franței și de ministrul Economiei Naționale, ca delegat al guvernului turc.

Patru studenți naționaliști polonezi arestați

Varșovia, 6 (Rador). — *Poliția a arestat pe 4 studenți membri ai organizației ilegale „Partidul național-radical" cari sunt bănuiți că la 1 Mai ar fi aruncat o petardă și ar fi tras mai multe focuri de revolver, — de pe urma cărora un copil a încetat din viață, iar 5 persoane au fost grav rănite, — la trecerea cortegiului unei organizații muncitorești.*

Importantele întrevederi ale d-lui Hodza la Londra

Londra, 6 (Rador). — Corespondentul Agenției Havas transmite:

In cursul vizitei sale la Londra, d. Milan Hodza ,președintele consiliului de miniștri al Cehoslovaciei va avea ocazia să se întrețină cu d. Eden asupra situației din Europa centrală.

Deasemeni se crede că d-sa va avea mai multe conversații cu diferiți oameni de stat din țările Europei centrale cari deasemeni se vor afla la Londra cu ocazia încoronării Suveranilor Angliei.

Comuniștii spanioli au suferit mari pierderi în ultimele lupte

Salamanca, 6 (Rador).— Corespondentul agenției Havas transmite:

Comunicatul Marelui Cartier General rezumă astfel situația de pe diferitele fronturi de luptă, la ora 22, eri seară:

Pe frontul Aragon schimb de focuri în sectoarele Huesca și Escuadas.

Pe frontul Soria deasemeni schimb de focuri. Un sergent și trei soldați au trecut în rândurile noastre cu tot armamentul lor.

Pe frontul Biscaya, ziua de eri a fost calmă, după marile pierderi pe cari le-am provocat inamicului în ultimele zile.

Pe frontul dela Santander ușoare ciocniri de avanposturi în fața localității Espinosa de Bricia.

Pe frontul Grenada în sectorul Orgiva un atac slab dat de inamic a fost respins ușor în cursul nopții trecute. Inamicul a părăsit pe teren 17 morți.

*

Durango, 6 (Rador). — *Trimisul special al Agenției Havas transmite:*

Un milițian care a fost făcut prizonier eri a declarat că 700 camarazi ai săi se află acum ascunși în pădurile de pe muntele Manaria.

Comandantul forțelor naționaliste din Navarra a luat imediat măsuri pentru a distruge sau face prizonieri pe cei 700 soldați guvernamentali, cari în prezent sunt încercuiți de trupele naționaliste.

*

Bilbao, 6 (Rador). — Corespondentul agenției Havas transmite:

Primul convoiu de evacuați care va fi îmbarcat pe bordul vaporului „Habana" se compune din 2.300 copii și 1.000 de persoane adulte din categoria acelora prevăzute de guvernul englez că urmează să fie evacuate.

Dintre copiii evacuați, 800 vor fi îndreptați spre insula Oleron, iar 1.500 spre Biaritz. (Biarritz).

Vasele cari vor transporta persoane evacuate dela Bilbao vor arbora drapele albe cu o cruce la mijloc.

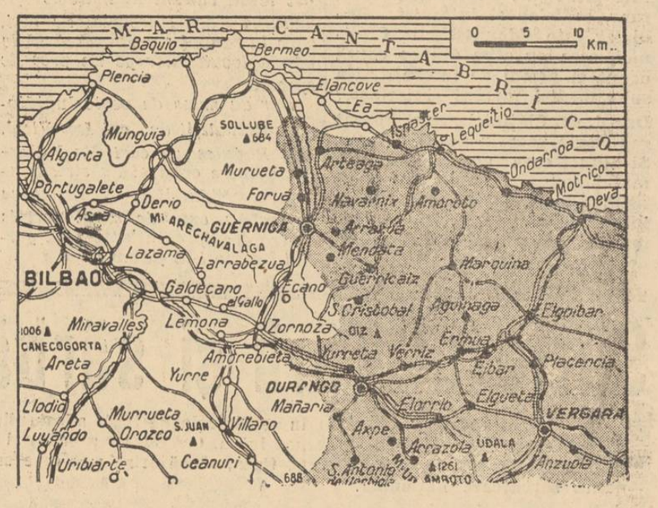

FRONTUL BILBAO: Naționaliștii se află la 18 km. de capitala bască.

In portul Bilbao sunt așteptate să sosească mai multe vapoare engleze.

Vasul „Habana" urma să părăsească portul Bilbao azi dimineață în zorii zilei, copiii fiind îmbarcați în timpul nopții.

Presa iudaică oferă succesiunea

In toate alegerile comunale și județene, făcute până în prezent, partidul național-țărănist a mers în cartel cu comuniștii și jidanii. O asemenea rușinoasă tovărășie — pentru un partid țărănesc! — a provocat în întreaga populație românească o promptă și violentă reacțiune. In aceste condițiuni este evident că nici nu s'ar mai putea vorbi de șansele probabile ale partidului național-țărănist la succesiune. Un guvern care ar apăra imensele privilegii de cari se bucură jidanii și care ar pregăti — repetând experiența Kerensky — triumful bolșevismului, ar însemna asasinarea țării.

Presa iudeo-comunistă își dă seama de aceste lucruri. De aceea ea încearcă, de câteva zile, să spulbere aceste acuzații. „Adevărul" și „Lupta" vorbesc de „goriță" comunistă. Mai harnică decât toate este, firește, „Lupta" falimentară a fraților Honigman. Ea scrie: — „Un simptom care revine, de câte ori partidul național-țărănesc se apropie de putere: se intensifică acele campanii de cruntă denigrare, împotriva acestui partid".

Așa dar: pe deoparte se caută spulberarea acuzației de comunism și de tovărășie cu jidanii, iar pe de altă parte, se oferă partidului național-țărănist succesiunea.

Nu intrăm în amănunte. Se știe că partidul național-țărănist a pus la cale, unde s'a putut, întemeierea frontului popular, după formula recomandată de Moscova. Se știe de asemenea că în ultimele alegeri țărăniștii au cerut și au obținut voturile jidanilor. Manifestul dela Chișinău publicat de ziaru nostru desvălue această inconștientă complicitate. Sunt fapte pe cari nimeni nu le poate contesta.

Un lucru pare ciudat: de ce ține presa iudeo-comunistă atât de mult, ca succesiunea să revie partidului național-țărănist? Răspunsul e simplu: pentrucă partidul național-țărănist oferă garanții speculanților jidani și făgăduește că va ajuta desvoltarea comunismului în România.

Dieta Danzigului a votat prelungirea deplinelor puteri ale Senatului național-socialist

Danzig, 6 (Rador). — **Dieta Orașului Liber a votat aseară, cu 47 voturi contra 20, prelungirea pe termen de 4 ani a deplinelor puteri ale Senatului național-socialist, al cărui mandat expiră în cursul lunii Iunie.**

Național-germanii au votat cu național-socialiștii. Deputații catolici și socialiștii, precum și cei doi deputați ai centrului și fracțiunii polone, au votat în contra proectului. Cinci deputați s'au abținut dela vot.

Proectul a fost valabil votat fiindcă a întrunit cele două treimi necesare.

Dieta a ridicat apoi imunitatea parlamentară a deputatului Formell, ales al centrului catolic, care a și fost arestat în clipa când părăsea Parlamentul. El este acuzat de răspândire de știri tendențioase.

Vaticanul și delictele morale ale preoților

Cetatea Vaticanului, 6 (Rador). — **„OSSERVATORE ROMANO", oficiosul Vaticanului, ocupându-se de larga publicitate ce se face de presa germană asupra sentințelor date de instanțele penale ale Reichului în diferitele cazuri de delicte în contra moralei, scrie că „toată lumea și în special ziariștii trebuie să se abțină de a ataca instituțiile religioase, măsurându-și cuvintele fiindcă o publicitate largă a amănuntelor nu poate decât să rănească simțul moral al cititorilor".**

Ziarul afirmă că prin publicarea amănunțită a proceselor în care figurează persoane acuzate de delicte în contra moralei se urmărește în realitate ponegrirea bisericii.

Un film românesc cu unguri și jidani?

— In atenția siguranței generale a statului. —

Jidanul ungur EM. BERGER, care face naveta București-Budapesta, intenționează, după informațiuinle ce le avem, să facă un film românesc subvenționat de o ploșniță galițiană. In acest film ar urma să dețină rolul principal o balabustă dornică să apară pe ecranul cinematografic.

Berger a și angajat technicieni dela Budapesta, urmând ca aceștia, în scurtă vreme, să colinde țara.

Siguranța generală ar face bine să se ocupe nițeluș de acest Berger și de technicienii pe cari îi aduce aici.

Știri și polemici

D. dr. AL. VAIDA-VOEVOD, președintele Frontului Românesc, va sosi în Capitală în dimineața zilei de 10 Maiu, pentru a participa la serbările ce se vor desfășura în acea zi.

Seara, d. dr. Al. Vaida-Voevod va prezida o consfătuire a celor 11 foști miniștri, cari au fost convocați anume în București.

*

D. OCTAVIAN GOGA, președintele partidului național-creștin, va participa Duminică la alegerile eparhiale dela Sibiu.

*

D. STELIAN POPESCU, directorul ziarului „UNIVERSUL", va vizita la Cap Martin pe d. N. Titulescu.

*

MINISTERUL de interne a fixat alegeri județene la Ilfov în ziua de 30 Mai. Este probabil, însă, că aceste alegeri vor fi amânate și se vor efectua în primele zile ale lunei Iunie.

*

Cu prilejul zilei de 10 Mai, se vor face grațieri și reduceri de pedepse. Grațierile se vor acorda în mod individual și nu în virtutea unui decret colectiv.

*

CONSILIUL superior al magistraturii se va întruni în jurul lui 20 Mai.

*

PARTIDUL național-creștin va sărbători, cu tot fastul cuvenit, în ziua de 21 Maiu, în sala „GIB", pe d. profesor A. C. CUZA, președintele suprem al partidului național-creștin, cu prilejul celor 80 ani de viață și 50 ani de luptă pentru promovarea ideiei naționaliste.

*

COMISIA superioară a contingentării va începe după 10 Mai a.c. rezolvarea cererilor de fixări și majorări de cotă.

*

INCEPAND dela 15 Mai se va aplica orariul de vară la autoritățile publice.

Dimineața serviciile vor începe dela orele 7,30 până la orele 13,30.

Serviciul de după amiază a fost suspendat.

După sărbători autoritățile vor lucra dela orele 15,30 până la 19,30.

Acest orariu va dura până la 1 Octombrie.

In legătură cu aceste dispoziții, guvernul va întocmi un jurnal al Consiliului de miniștri.

*

IN CURSUL acestei luni, Societatea Națiunilor va desemna un nou comisar al Comitetului Nansen, pentru protecția refugiaților ruși din România, în locul decedatului Poklewski-Koziel.

*

DESBATERILE consfătuirii convocată la 22 Aprilie de d. Mareșal Al. Averescu, vor fi tipărite într'o broșură, care va apare în 500.000 exemplare.

Președintele partidului poporului va face broșurei o prefață senzațională.

*

I. P. S. S. PATRIARHUL MIRON, care este însoțit de pr. Mitrucă D. Antal, inspector general al Cultelor, se află actualmente la Dragoslavele-Muscel, de unde se va reîntoarce în Capitală Sâmbătă, 8 Mai

*

COMISIUNEA centrală electorală, de pe lângă ministerul justiției se va întruni zilele acestea, având a se pronunța asupra mai multor chestiuni în legătură cu alegerile comunale și județene în curs.

*

CURSURILE facultății de Drept din Capitală, vor fi închise în ziua de 15 Iunie. Examenele vor începe în ziua de 20 Iunie și vor dura până la 10 Iulie.

Prelungirea cursurilor și a examenelor până la datele de mai sus, a fost cauzată de închiderea Universității în cursul lunei Martie.

PREFECTURA Poliției Capitalei eliberează bilete de participare la sărbătorirea zilei de 10 Mai, tuturor celor ce doresc să asiste la acest festivități.

*

MINISTERUL de interne a hotărît definitiva suspendare a ziarului săptămânal „Democratul Român" care apărea în orașul Carei.

*

IN CURSUL acestei luni se vor efectua alegeri comunale și județene după cum urmează: la 15 Maiu la R. Vâlcea, 16 Mai la Pitești, 18 Mai la Leova și 30 Maiu la Bazargic; la 25 Maiu vor avea loc alegeri județene la Dolj și la 30 Maiu alegeri județene la Argeș.

*

D. KOSTA LUKOVICI, șeful biroului de presă din Belgrad, va fi numit ministrul Jugoslaviei la București, în locul d-lui Kasidolak, care e trecut ministru la Londra.

*

ȘEFUL partidului radical-țărănesc, care se află în Italia, se va înapoia în țară la sfârșitul acestei luni.

*

POPULAȚIA din satele apropiate de lunca Dunării — județele Vlașca și Ilfov — a fost evacuată din cauza inundațiilor.

*

AZI dimineață s'a deschis în localul Academiei comerciale din București congresul de pedagogie al institutorilor români.

Congresul care are un caratcer științific va dura trei zile.

Au participat la deschiderea congresului d-nii: Dr. C. Angelescu ministrul Educației Naționale, Florin Ștefănescu-Goangă, subsecretar de stat, Ion Mihalache, profesor Narly, Rădulescu-Motru, general I. Manolescu, etc., precum și toți inspectorii învățământului primar.

Primul a luat cuvântul d. D. V. TONI, președintele Asociației generale a învățătorilor, care a relevat importanța acestui congres pedagogic, primul ce se ține în țara noastră.

D. gen. V. CUSEN, consilier la Inalta Curte de conturi, a fost numit președinte al comisiei, instituită pe lângă ministerul muncii, pentru unificarea și controlul gestiunilor tuturor societăților, uniunilor, grupărilor etc. de invalizi, orfani și văduve de război, precum și de foști luptători.

*

DELEGAȚIA parlamentară română condusă de d. N. N. Săveanu, președintele Adunării deputaților care a plecat ieri la Belgrad pentru a lua parte la conferința Micii Înțelegeri parlamentară este formată din d-nii: Oct. Furlugeanu, N. C. Ionescu, Raul Culianu, Traian Berberianu, Titus Constantinescu, Dumitrescu-Militari, Aurel Cosma, Ion Florian, I. Ianculescu, Aurel Milea, deputați; Al. Săndulescu, Rădulescu-Mehedinți Toni Iliescu, I. Damian, V. Alimănișteanu, C. Ceruleanu, Ștefan Fabius, Vicențiu Pirtea, Ion Coșoiu, Mișu Marinescu, Matei Vasiliu, senatori; secretar al delegației este d. C. Medianu, director al Camerei deputaților.

Delegația se va întoarce în țară în ziua de 9 Mai.

*

EXAMENELE de capacitate, specalitatea pedagogie care trebuiau să se țină la București în ziua de 12 Mai, au fost amânate pentru data de 24 Mai a. c.

In ziua de 25 Mai se va face examinarea medicală a candidaților și candidatelor.

*

AZI la amiază a avut loc o importantă întrevedere între d-nii Dinu Brătianu și G. Tătărăscu.

Se spune că în cadrul acestei întrevederi d. Dinu Brătianu ar fi arătat că este necesară convocarea delegației permanente a partidului.

Cum relații oficiale nu avem dăm această știre cu toată rezerva.

*

ESTE VORBA să aibă loc, cu prilejul zilei de 8 Iunie, o mare mișcare în armată.

Se vor face înaintări și în aviație și marină.

Principesele MAHLIDE, MYZEJEN și RUHIJE, surorile regelui ZOGU al Albaniei, la Tirana, în costume de ofițeri de cavalerie

Tipografia ziarului „Universul" str. Brezoianu 23-25 București

Redactor responsabil Gh. Dumitrache

6 pagini 3 lei

Taxa poştală plătită în numerar conform aprobării Dir. Gen. P.T.T. No. 118.370/1934

ANUL VI, No. 732 Sâmbătă 8 Mai 1937

BIBLIOTECA CENTRALĂ „ASOCIAȚIUNII" SIBIU

Porunca Vremii

TRIBUNĂ ZILNICĂ DE LUPTĂ NAȚIONALĂ ȘI CREȘTINĂ

Cel mai bun (şef de stat) nu e numai decât cel mai virtuos, cel mai dibaciu, nici cel mai învăţat, nici cel mai curajos, nici cel mai activ, ci aceia care posedă, dacă pot spune astfel, cea mai perfectă medie a acestor calităţi. Măsura în toate, simţul oportunităţii, echilibrul, independenţa, străşnicia temperată de suflete, cunoaşterea oamenilor, darul de a ghici sentimentul public şi de a prevedea înlănţuirea faptelor politice şi sociale, un devotament desăvârşit şi un sacrificiu complect pentru binele general, sunt calităţi de neîntrecut în exerciţiul celei mai înalte magistraturi naţionale,

OLIVEIRA SALAZAR

Abonamente anuale: Lei 1000 pentru instituții și sprijinitori; Lei 800 pentru orașe; Lei 600 pentru sate
Se primesc și abonamente pe 6 și 3 luni

Ori ce sumă se poate trimite prin Casa de economii și Cecuri poștale (CEC) astfel: ABONAȚII PENTRU CONTUL 1224; DEPOZITARII „ „ 10405

Director: Dr. ILIE RĂDULESCU

Redacția și Administrația: BUCUREȘTI I, Str. Sărindar 18

TELEFON: Direcție, redacție 4.1853; Ad-ție, publicitate 4.1852

Mame Române, feriţi-vă copiii de lectura cărţilor iudeo-pornografice!

Intre tradiţia liberală şi minciuna guvernamentală

Am semnalat în mai multe rânduri bizara poziţie a guvernului d-lui Gh. Tătărăscu, care deşi a reuşit să deţină puterea un timp atât de îndelungat, n'a izbutit totuşi să dea guvernării sale nici cea mai slabă coloratură politică. Guvernarea liberală a fost o continuă oscilaţie între două şi uneori chiar trei tendinţe politice. Şi prin aceasta aspectul ei politic a fost nul.

Natural că poziţia aceasta — falsă pentru un guvern politic — n'a fost scutită totuşi de acuzaţii ce pretindeau că guvernul d-lui Tătărăscu ar fi sprijinit pe sub mână sau pe faţă, mişcarea de dreapta. Şi este de netăgăduit că atitudinea guvernului se preta la astfel de interpretări. In fond însă guvernul prezidat de d. Tătărăscu a fost un guvern al tuturor laşităţilor şi atitudinea lui faţă de mişcarea naţionalistă n'a fost la rândul ei decât un aspect în plus al acestei laşităţi. Ţara se mişcă şi continuă să se miste pe linia unor juste revendicări româneşti. Guvernul d-lui Tătărăscu nu se putea opune mişcării acesteia în creştere, dar nici nu putea satisface imperativele ei. Şi atunci s'a recurs la acest expedient al laşităţii, după care pe deoparte se recunoşteau dreptele revendicări naţionaliste, — ba se legiferau chiar unele măsuri în vederea satisfacerii lor, — iar pe de alta se paraliza orice încercare de aplicare practică a măsurilor luate, dându-se chiar ordine pentru reprimarea mişcării de dreapta. Ordine cari la rândul lor, din aceiaşi laşă prudenţă, nu se executau nici ele.

In condiţiile acestea, mişcarea naţionalistă a scos din obiectivul luptelor ei guvernul pe care îl scotea totuşi inclinat să satisfacă unele din dezideratele ei şi ţara a rămas într'o continuă aşteptare care până la urmă s'a dovedit o amară dezamăgire.

Partidul liberal care a lansat ca principiu politic celebra deviză „prin noi înşine" şi-a diluat cu timpul esenţa lui de tradiţie pur românească. Dela Ionel Brătianu până la d. Dinu Brătianu, partidul a trecut printr'un solid botez democratic încât astăzi deviza lui este „democraţia", iar vechea formulă de tradiţie românească „prin noi înşine", a rămas o simplă vechitură, glorioasă poate dar foarte incomodă. Dela prăbuşirile bancare, interesele liberale s'au strămutat în industria parazitară în care au intrat desbrăcate de tendinţele naţionaliste pe cari regretatul Vintilă Brătianu le voia aplicate în economia şi finanţele ţării.

Cârdăşia liberală din industrii cu jidanii şi străinii, a impus partidului liberal o ţinută nouă şi l-a împins — ca o justificare a tovărăşiei lui cu străinii — pe o linie democratică, falsă de sigur ca şi democraţia naţional-ţărănistă, dar bună pentru apărarea beneficiilor parazitare din nouile tovărăşii.

Cine ar mai putea crede astăzi în sinceritatea naţionalistă a partidului liberal? D. Gheorghe Tătărăscu a guvernat trei ani şi jumătate prezentând pe rând ţării cele două feţe ale intereselor guvernului: când democraţia, când naţionalismul. După cum dictau împrejurările.

un anume punct a reuşit,
nunt în calculele sale. Un amănunt care astăzi se transformă într'un element de prim ordin pentru soarta partidului liberal şi viitorul politic al premierului de azi. Ţara amăgită continuu îşi dă seama că guvernarea d-lui Tătărăscu a ajuns la ultima scadenţă şi-i cere o satisfacţie. Se înşală d. Tătărăscu dacă îşi închipue că problemele menite să dea satisfacţie revendicărilor naţionale îi pot servi ca platformă de retragere dela guvern. Când ai guvernat până la ultima scadenţă legală, o problemă pe care ai agitat-o în tot cursul lungii guvernări, nu mai este o platformă de retragere, Şi ţara nu se va lăsa înşelată.

Dacă d. Valer Pop este de bună credinţă şi nu a căutat să se facă numai unealta realizării faimoasei platforme de retragere a guvernului, trebue să dea satisfacţie deplină opiniei publice româneşti. Ori legiferează corect şi conform cu voinţa românească protecţia muncii naţionale ori să tragă consecinţele. Singur, fiindcă d-sa a fluturat suprema amăgire prin faţa nădejdiilor româneşti din această ţară. Şi atunci se va şti că d. Dinu Brătianu este un şef bastard al partidului liberal şi al brătienismului şi că brătienismul este şi rămâne dincolo, în tânăra grupare a nu mai puţin tânărului, dar valorosului urmaş al Brătienilor, d. Gheorghe I. Brătianu. Şi se va mai şti iară că d. Gheorghe Tătărăscu a fost şeful unui guvern în care minciuna şi lichelismul au fost ridicate la rangul de dogmă politică. Ţara va trage concluziile ce se impun şi fără de exagerare putem spune că odată cu plecarea de la guvern cariera politică a d-lui Gh. Tătărăscu şi a partidului de sub şefia d-lui Dinu Brătianu, pot fi considerate apuse. România care se deşteaptă la crezul naţionalismului va trece printre duşmanii acestuia şi partidul liberal. Şi de aci până în doi ani aceasta va fi România cea reală — de fapt şi de drept — şi ea va veghea la alegerea conducătorilor ei.

Petru Bănescu

Iată-ni-l: voinic şi teafăr,
Cu nas viu ca un luceafăr,
Cu simboluri mari pe burtă,
Vutca 'n sticlă şi... beat-turtă !...

Când pe gâtul lui s'a scurs
Toată vutca cea din URSS,
Bolşevic când este moşu',
Cum vreţi să nu vadă roşu?!...

Cu chimirul plin de aur,
Vede roşu ca un taur;
Se visează, cu tot dorul,
Spintecând „Toreadorul"!...

Guvernul Catalan din Barcelona nu poate înăbuşi mişcarea anarhiştilor

—Numeroase edificii publice, ocupate de anarhişti. Comunicaţiile telegrafice şi telefonice au fost întrerupte. —

Perpignan, 7 (Rador).-Corespondentul agenţiei Havas transmite:

După ştiri sosite aci se pare că repetatele apeluri lansate de Generalitatea catalană pentru a se evita vărsarea de sânge pe străzile Barcelonei, nu au fost ascultate de membrii Federaţiei Anarhiste Iberice, cari vor să rămână stăpâni pe poziţiile câştigate.

In această privinţă se semnalează din Pertuis că gărzile de asalt şi carabinierii cari în localităţile Figueras şi La Junquiera luaseră, zilele trecute, din mâinile anarhiştilor, conducerea serviciului vămilor şi a poliţiei, au trebuit să o treacă din nou membrilor Federaţiei Anarhiste Iberice, cari, înarmaţi, au reuşit să ocupe clădirile respective şi să se substitue forţelor regulate ale guvernului din Valencia.

Din Perthuis se anunţă deasemeni că Federaţia Anarhistă ar fi dat un termen de 24 de ore guvernului catalan pentru dizolvarea gărzilor de asalt. In cazul când gărzile nu vor fi dizolvate, anarhiştii declarau că vor utiliza forţa şi eventual gazele asfixiante.

La Barcelona au izbucnit azi dimineaţă noui turburări.

Comunicaţiile telefonice şi telegrafice sunt din nou întrerupte.

Un comunicat dat de biroul de presă al Generalităţii Catalane anunţă că guvernul catalan exercită, sprijinit de popor, o autoritate efectivă pe întreg teritoriul Cataloniei.

Comunicatul adaugă că turburările din ultimele zile nu au avut nici o influenţă asupra trupelor de pe frontul Aragon.

Pe de altă parte se anunţă, fără a se putea obţine o confirmare, ştirea că fruntaşul anarhist Ascasso, din guvernul aragonez, ar fi fost omorât la Barcelona.

Addis-Abeba nu va mai fi capitala Abisiniei

Roma, 7 (Rador). — *Corespondentul din Addis Abeba al ziarului „GIORNALE D'ITALIA" anunţă că în curând va fi examinată şi soluţionată chestiunea dacă trebue să se aleagă ca reşedinţă a guvernului Imperiului abisinian un alt oraş decât Addis Abeba.*

Intr'adevăr, spune corespondentul, deşi Addis Abeba are un climat dulce, este înconjurată de păduri întinse, ea este aşezată la o înălţime atât de mare încât randamentul muncii şi sănătatea a celei mai mari părţi din europenii cari locuesc aci resimt cu timpul consecinţe supărătoare.

De aceia s'a ajuns azi la situaţia de a se discuta chestiunea mutării capitalei într'un alt oraş, la o altitudine inferioară celei a Addis Ababei, aşezat pe una din noile şosele construite de italieni, şi legat astfel cu unul din porturile italiene.

Printre oraşele cari sunt luate în considerare pentru a deveni oraşe capitală se citează Ambo, Desie şi Irgaleme.

Ghicitoare

Vine lupul din pădure,
Dela stână oi să fure,
Iar ciobanii, lângă vatră
Leagă câinii care latră!

Turma behăe şi plânge,
Sfâşiată, toată sânge,
Dar ciobanii, — turmii rudă, —
N'au urechi ca s'o audă!..

Ghici, Române, — rob al pâinii, —
Cine-i lupul? Cine-s câinii?
Şi ce sunt acei ciobani:
Paznici turmii sau duşmani?..

Radu Bardă

„Ei" şi d. Vaida

de I. P. PRUNDENI

Oficiosul naţional-ţărănist socoteşte elegant să insulte în fiecare după amiază şi pe toate paginile, pe d. Alexandru Vaida. Cu o statornicie impresionantă, bieţii „băeţi", pe cari unul dintre dânşii, care a plecat, trântind uşile în urma sa, i-a calificat cum se cuvine, încearcă, se căsnesc mai ales, să acopere pe vânjosul fruntaş ardelean, cu cele mai grosolane insulte.

Pasiunea aceasta, ura poate mai exact, de a stropi cu lături pe unul dintre cei mai devotaţi foşti prieteni, pe cel mai activ şi mai îndrăsneţ dintre toţi colaboratorii fruntaşilor naţional-ţărănişti de astăzi, ţine, oricum, vedeţi, de domeniul clinic. Ceeace este, într'adevăr, neobişnuit, este, cu siguranţă, violenţa aceasta suspectă împotriva unui om, care, totuş, lovit atât de sălbatec, înfăţişează, prin atitudinea sa demnă şi cuviincioasă, faţă de foştii săi camarazi, o discreţie care merge până la abdicare. „Dreptatea" nu poate pricepe însă acest lucru.

D. Alexandru Vaida nu este un „oarecare" fost membru al partidului naţional-ţărănist. D. Alexandru Vaida se confundă cu istoria partidului naţional din Ardeal. D. Alexandru Vaida este, poate, sinteza bătăliilor ardelene, împotriva absolutismului maghiar. Cutezanţa sa, vecină cu temeritatea, din Parlamentul dela Budapesta, se cunoaşte. Idealul de libertate, strigat de Simion Bărnuţiu, în măreţul său discurs de pe Câmpia Libertăţii, sacrificiul memorandiştilor, jertfa de sine a căpitanului care zace sub gorunul dela Ţebea şi toate celelalte mişcătoare încercări de desrobire, făcute de poporul românesc de peste munţi, în sfârşit, întregul sbucium imens, această epopeică luptă pentru libertate, din Transilvania, s'au continuat prin d. Alexandru Vaida, până la unirea dela Alba Iulia. Legalismul d-lui Iuliu Maniu zădărnicia uneori resurecţia ardeleană. D. Iuliu Maniu căuta să ajungă, la acelaş ţel, fireşte, dar pe căile sinuoase ale unui juridicism care tăia orice elan. D. Alexandru Vaida, prin temperamentul său fierbinte şi prin această îndrăsneala care sguduia oligarhia grofilor dela Budapesta, a ţinut necontenit treaz conştiinţa naţională a Transilvaniei. Partidul naţional din Ardeal este dominat de uriaşul nume al d-lui Alexandru Vaida. După fuziunea din 1926, d. Alexandru Vaida a fost cel mai activ dintre toţi fruntaşii partidului. In guvernările naţional-ţărăniste d. Alexandru Vaida a reuşit, uneori, împotriva atâtor aventurieri, să salveze, cât s'a putut, prestigiul partidului. Trecutul e atât de aproape de noi şi atât de viu, încât mărturisim că ne surprinde această totală uitare a unor merite recunoscute.

Dar vremurile noui nu ţin seama de nimic. Ele vin cu ideile lor şi sparg toate rezistenţele. Politica înseamnă realism. Inainte de a rupe unitatea partidului, în care a crezut cu fanatism şi pe care l-a slujit cu devotament, d. Alexandru Vaida a încercat să-şi convingă prietenii de necesitatea unui alt ideal. Totul a fost zadarnic. In faţa acestui refuz categoric, d. Alexandru Vaida, cu o durere pe care o bănuim nesfârşită, a plecat din partid, urmat de un grup numeros de fruntaşi. Despărţirea a fost liniştită, discretă, şi noi ştim câtă duioşie cuprinde o asemenea hotărâre. N'au fost neînţelegeri personale, puse în mişcare de egoism şi ambiţie, ci o nepotrivire de credinţe. De-atunci şi până astăzi d. Alexandru Vaida n'a fost capabil să rostească o singură vorbă de dojană pe seama celor cari nu l-au înţeles.

Este o limită peste care nu se poate trece, nici chiar în polemica politică. D. Octavian Goga s'a despărţit de d. Mareşal Averescu, în momentul în care divergenţele în jurul unui fapt de o covârşitoare însemnătate pentru istoria noastră, se adânciseră peste măsură. Dar oricine a putut observa eleganţa acestor doi valoroşi

(Continuare în pag. II)

6000...

O cifră impresionantă. 6000 de studenţi au fost exmatriculaţi. Nu căutăm să facem nimănui un proces şi cu atât mai puţin profesorilor. Dar trebuie să recunoaştem că învăţământul nostru universitar trece printr'o grea criză. Deoparte, în păturile largi ţărăneşti analfabetismul a ajuns o adevărată religie de stat; de altă, în universităţile noastre, în şcolile noastre superioare, studenţii nu-şi dau examenele, iar majoritatea dintre aceia cari le trec, ies cu diplome fără a avea cultură temeinică. Există, incontestabil, o criză a învăţământului nostru superior. Studenţii nu-şi văd de carte iar profesorii de catedră. Acesta este adevărul. Or cât am vrea să-l ascundem. Aşa este.

Este uşor să învinovăţeşti pe studenţi că... fac politică. Dar s'a întrebat cineva dacă profesorii, „părinţii spirituali" ai studenţilor se îngrijesc de educaţia lor socială şi de pregătirea lor ştiinţifică?

In epoca aceasta a tuturor confuziilor, şi a tuturor resvrătirilor, s'a spus, intenţionat, că studenţii sunt luaţi dela nobilele lor preocupări universitare, din biblioteci şi laboratoare, pentru a fi aruncaţi, de către „agitatorii politici", în luptele de stradă, în luptele politice.

Este o vină nemeritată care se atribue tineretului nostru. Să nu uităm că întotdeauna, în toate epocile istoriei, de când se cunoaşte Universitatea ca instituţie de cultură, — studenţii s'au interesat şi de problemele politice. Dacă azi, prezenţa lor este mai activă în stradă decât în biblioteci aceasta se datoreşte, în primul rând, nevrozei sociale pe care o respirăm, incertitudinei politicei de care se resimt, în special, statele democratice.

Oare, cum se poate imagina ca tineretul nostru să fie complet absent din viaţa politică a ţării când, bine ştiut este că statul nostru şi cu el, neamul românesc este ameninţat, se prăbuşeşte din pricina spiritului politicianist, din pricina lipsei, totalei lipse de redresare şi de repunere a naţiei în drepturile ei suverane? Oare, nu acest tineret va conduce mâine destinele noastre româneşti? Şi oare, dacă Statul de azi este minat din cauza politicianismului şi a străinismului, mâine, statul de mâine, ce va face? Şi atunci, într'o asemenea situaţie, tineretul nostru nu trebue să fie prezent? Nu trebue să tremure la gândul că va moşteni o ruină?

Iată dar că vina nu este numai a studenţilor. Ea provine, întâi, din cauza guvernanţilor noştri cari nu ştiu sau nu vor,— ceeace este tot una, şi este tot atât de grav, — să ne guverneze. Iar în al doilea rând, s'o spunem clar, vinovaţi sunt profesorii cari n'au ştiut să strângă în jurul lor pe copiii lor spirituali, studenţii.

A învinovăţi, în primul loc, pe studenţi, este întocmai cum am considera analfabetismul ca determinat de... analfabeţi nu de stat!...

6000 de studenţi exmatriculaţi! Ce elocventă şi tragică realitate culturală a statului nostru democrat, care nu ştie să îndrumeze!

Studenţii la carte! Da! Dar şi profesorii la catedră!

Fiţi siguri că atunci când vom fi guvernaţi potrivit intereselor noastre şi când România aceasta pentru care sângeră şi mor atâţia, va fi puternică şi unită, studenţii vor fi numai în biblioteci. Dar până atunci, victimile de azi, ale analfabetismului universitar, vor semnifica anarhia şi decadenţa noastră ca stat politic şi stat cultural.

Ştefan Ionescu

Cămaşa de forţă

D-rul Lupu, înger

Cineva care a fost la Arsura, ne povestea aseară că d-rul Lupu, toate sărbătorile astea, n'a pus strop de vin pe limbă.

— Ai văzut d-ta, cu ochii d-tale? — l-a întrebat cineva care era de faţă.

— Eu, cu ochii mei!

— N'a băut d-rul Lupu măcar acolea, o vadră?

— Dragă, nici strop.

— Ai fost lângă el, la masă şi ai văzut?

— Am fost invitatul lui, domnule. Am luat tot timpul masa împreună, la Arsura, ce dracu!! Nici nu s'a servit băutură la masă.

— Fugi d'aci că te-a tras pe sfoară...

— Cum era să mă tragă?

— Bine: d-tale ţi-a dat să bei numai apă, iar el îşi punea în pahar vin alb. Vin alb de masă.

Ortografia „Dreptăţii"

„Dreptatea" reproduce un articol al d-lui Virgil Madgearu, publicat în Prezentul.

Articolul poartă în „Dreptatea" d-lui profesor universitar Mihail Ralea, în chiar pagina I-a şi în coloanele în care deobiceiu semnează directorul — următorul titlu:

„Plan S'AU fără plan".

Că d. Madgearu este economist şi această calitate, crede dânsul, îl dispensează de posesiunea gramaticii şi ortografiei — nu ne miră.

Ne miră că singurul român şi om de cultură dela „Dreptatea", amicul nostru C. N. Negoiţă nu pune mâna să mai corecteze manuscrisele grangurilor...

Cronica literară

Vasile Marin: Crez de generaţie

Puţini au cunoscut verva lui *Vasile Marin*, fina lui ironie în care scăpărau amnare de causticitate, admirabila-i cultură sistematizată şi luciditatea sa despicătoare ca o lamă. O inteligenţă vie, un dinamism permanent, nu excludeau căutuş de puţin un discret lirism sufletesc, o violă ascunsă sub coastă, după cum ironia sa nu înlătura tandreţea şi duioşia.

Dar dacă şi cultura şi bogăţia sufletească ale lui *Vasile Marin* au rămas străine, până azi, înţelegerii şi posibilităţii de valorificare a multora, asta se datora numai izolării sale sub zodie legionară.

Aceiaşi izolare sub al cărei verde semn cunosc o serie de tineri cărturari de profunzime şi autentică trăire în spiritual, pentru cari cultura n'a însemnat numai naufragiu în livresc şi rigiditate, uscare prematură între fişe şi „concepţii", ci ardere adâncă, rug interior nestins.

Un astfel de hotar, despărţitor al lumilor în două, desparte pe *Vasile Marin* de „oficialitatea" culturală şi ni-l dăruia numai nouă, camarazilor, — piersic tânăr şi doldora de rod.

Cei cari l-au cunoscut, însă, cu *adevărat*, în toate însuşirile sale, l-au îndrăgit şi l-au preţuit adânc. Printre aceştia, şi profesorul Nae Ionescu.

Astăzi, *Vasile Marin* a trecut dincolo de cultură şi înţelegere omenească. Ne-a depăşit pe noi toţi, după cum a depăşit şi veacul acesta verminat de păcate şi îmbuibat de artificialism.

Mormântul lui a prins aripi de arhanghel şi a scurat, peste lutul bietelor noastre frunţi, cu albă fâlfâire, în azur. *Vasile Marin nu mai are nevoe să fie comentat. NU MAI POATE FI COMENTAT.* El ne veghează înalt, din verdea catapeteazmă unde l-a aşezat jertfa de la Majadahonda. Jertfă, prin care o întreagă generaţie s'a sfinţit şi un neam întreg, mântuire aducându-i-se, se pregăteşte pentru rai...

Din trecutul lui prin viaţă şi prin lumina unei credinţe şi-a unui ideal românesc, condeiul lui Vasile Marin a cules, în gânduri scrise şi însemnări, un „Crez de generaţie". Legiunea a strâns întregul material scris lăsat de mucenicul ei şi l-a rânduit într'o carte, apărută de curând. Cartea, proslăvind, simbolic, amintirea lui Vasile Marin, are o îndoită menire: să fie un dar şi o icoană pentru camarazi, şi să dea posibilitate celor cari nu l-au cunoscut îndeajuns să-i preţuească spiritul incisiv, gândirea limpede şi robustă şi scrisul viu şi energic. Volumul, aşa cum a fost, postum, alcătuit. (Vasile Marin n'a lăsat nici o îndicaţie asupra ordinii de aşezare a materialului) se înfăţişează unitar, bine închegat, iar materialul e astfel dispus încât gradează articolele şi problemele puse şi amplifică, continuu, interesul şi concentrarea cititorului. „Crez de generaţie" cuprinde: o serie de articole, desprinse de reviste şi ziare, cum acelea din „Axa", „Vestitorii", „Cuvântul Argeşului", etc.; câteva conferinţe şi pledoarii (admirabila pledoarie din faţa tribunalului militar din Braşov, în primăvara lui 1936); note inedite; trei scrisori politice —către d-nii N. Iorga, Gr. Iunian şi Charles Maurras, fruntaşul intransigentei „Action Francaise", ultima scrisoare de-o demnitate, de-o ţinută şi de-o preciziune de spirit latin; în sfârşit, tulburătoarele „Note din drumul spre frontul spaniol", publicate în „Porunca Vremii" — dintre care o parte au sosit la redacţia ziarului, târziu, după moartea lui Marin pe frontul Majadahondei.

Şi cartea se închee, odată cu valul cald pe care-l simţi urcând în piept, prin câteva scrisori trimese de pe front.

O carte grea de lentile fixate, puternic, asupra fenomenului politic şi istoric actual; incizii adânci în carnea veacului, examen atent şi comentarii de-o logică vie, pătrunzătoare. Totul, găsindu-şi expresia într'un stil nervos şi spontan. Fraza, clară şi robustă, fără ornament metaforic, dar bogată în ardere interioară, mustind de trăire autentică.

„CREZ DE GENERAŢIE" se deschide cu o prefaţă a profesorului *Nae Ionescu* preţuitor profund al inteligenţei şi talentelor lui Vasile Marin — şi cu un „cuvânt" al Căpitanului, din care culegem o cunună de lumină pentru fruntea tânără:

„Toţi tinerii din ţara aceasta să ştie că urmând calea credinţei martirilor vor birui şi vor învia cu neamul lor".

Radu Gyr

SPORT

Epilogul „scandalului" dela Galaţi

Se lămuresc lucrurile!...

O scrisoare a sportivilor brăileni. Cine este individul Irimescu. O. E. T. R.-ul trebue să intervină din nou!

Primim la redacţie scrisoarea de mai jos din partea unui grup de sportivi gălăţeni — cari au semnat, firește — și pe care o publicăm in extenso, fără nici un comentar.

Pentrucă îl găsim inutil.

O DECIZIE FALSA

Epilogul matchului D. V. A.-Macabi — disputat la Galaţi în ziua de 23 Aprilie a. c. terminat cu rezultatul 1-1 pe teren, a fost omologarea rezultatului în favoarea echipei Macabi fără gool average, suspendarea jucătorilor Naciu şi Codreanu, primul pe 6 luni şi al doilea pe o lună, precum şi avertisment jucătorilor Botnar şi Pepelea toţi de la D. V. A.

Sancţiuni pentru partea adversă: (al cărui nume ni-i scârbă a-l mai aşterne pe hârtie) mustrarea perciunaţilor Mosco, Kraus şi Ghidale.

Care a fost factorul determinant în aplicarea acestor sancţiuni?

Pentru a putea judeca această decizie în lumina obiectivităţei, să relatăm cele întâmplate în cursul matchului. După o repriză de joc în care superioritatea n'a putut aparţine în mod definit nici unei tabere, rezultatul indică egalitate: 1-1. La reluare, gruparea semită văzind că nu-şi poate adjudeca victoria, dat fiind că-şi subestimase probabil, adversarul s'a dedat la brutalităţi nepermise. Au scos din uz pe jucătorii Popovici şi Ciobotaru pe cari i-au lovit crunt, făcându-i inapţi pentru matchurile următoare, fapt care a contribuit la enervarea publicului şi la îndârjirea jucătorilor D. V.-işti, cari au înţeles să răspundă cu aceiaş monedă. Arbitrul, care permisese până atunci toate aceste brutalităţi, a început o severă sancţionare a jucătorilor D.V.-işti culminând prin eliminarea din joc a lui Naciu. Plin de revoltă, jucătorul Naciu a schiţat cu gest de împotrivire pentru moment, la părăsirea terenului. N'au trecut decât câteva secunde şi arbitrul a părăsit terenul pentru a nu mai reveni, cu toate insistenţele conducătorilor clubului D. V. A. şi cu toate că imediat jucătorul Naciu se conformase deciziei arbitrului. Publicul contrariat, a mai rămas o bucată de timp în arenă pentru a asista la un desnodământ oarecare. Rezultatul a fost o zadarnică aşteptare. In urma celor petrecute, conducerea clubului D. V. A. a luat toate măsurile pentru protejarea necavalerilor jucători jidani şi a arbitrului necinstit. Graţie acestei diligenţe nu s'a întâmplat nici cea mai mică bruscare, când în orice colţ al ţării dacă s'ar fi petrecut astfel de lucruri, cu siguranţă că şi arbitrul şi jucătorii ieşeau puţin cam şifonaţi. Care este rezultatul acestei diligenţe a conducerei? Care-i rezultatul stăpânirei unei enervări duse la maximum de către simandicoşii oaspeţi? Priviţi-l şi vă minunaţi de toată omnipotenţa slugilor Kahalului: Decizia C. C. N.-ului: Să ne stăpânim puţin revolta ce ne-o răscoleşte aceasta monstruoasă decizie şi să dăm la iveală toate împrejurările care au prezidat la elaborarea ei.

NECINSTEA ŞI NERUŞINAREA UNUI ARBITRU

Răspunde la numele de Irimescu şi a devenit obiectul de monopol în materie de arbitraj al jidanilor de la Ciocanul. Cum se explică slăbiciunea perciunaţilor pentru serviciile acestei cozi de topor a sportului românesc? Nu ne putem mulţumi cu explicaţia că numai sorţul a căzut ca năpasta pe capul bietului om, făcând să fie desemnat ca arbitru la cea mai mare parte din matchurile pe care le-au susţinut spurcăciunile de la Ciocanul. Explicaţia este una singură şi cea mai plauzibilă: arginţii lui Iuda. Avid de spurcaţii arginţi, a descălecat şi pe meleagurile noastre pentru a face să se înfigă colţii Judei în inimile Românilor sportivi. Văzând că dărzenia jucătorilor localnici nu-i permite să-şi pună în aplicare diabolicul plan, a recurs la o ultimă mişelie, părăsirea terenului, pentru a putea veni măcar la masa verde în sprijinul generoşilor săi răsplătitori. Şi a reuşit. Să nu se creadă însă, că totul s'a terminat. Justiţia imanentă îşi va spune cuvântul.

Este un capitol dureros, care pune într'o lumină destul de urâtă activitatea ultracentralistă a unui for inchizitorial. O problemă ce s'a ridicat de mai multe ori, dar care a rămas în acelaş stadiu al protestelor platonice. Cum poate găsi dreptate o grupare provincială cinstită, care subsistă cu preţul unor incalculabile eforturi, când se găseşte în opoziţie cu acei potentaţi ai finanţei iudeo-masonice? Fenomenele acestea contencioase constituesc o calamitate pentru viaţa sportivă provincială. Ele apar în mod incidental şi anormal în viaţa sportivă ca şi în viaţa juridică, dar atunci trebuesc soluţionate prin prisma rece a raţiunii şi a dispoziţiilor regulamentare, nu însă să se dicteze cu inimă uşoară sancţiuni odioase pentru culpe imaginare. In acest mod se prezintă problema sub aspectul ei general. Dacă ne referim la cazul în speţă, recte gruparea D. V. A., vom găsi că aceste concluziuni şi-au găsit totdeauna aplicare. Această grupare care stă de strajă aici la Dunărea de jos, de aproape 2 decenii, nu merită un tratament atât de neomenos.

Născut din unirea echipei liceului Vasile Alecsandri cu echipa românească Dacia, încă în timpul când foot-ball-ul era în faşe în ţara românească, a mers pe drumul drept şi cinstit, rezistând tuturor greutăţilor şi procurând multe satisfacţii sportivilor români. Să nu uităm că din pepiniera acestei grupări au ieşit jucători consacraţi printre cari putem cita pe internaţionalul Creţeanu, Neacşu, Florea, etc.

PARALELA INTRE INCIDENTELE PETRECUTE LA CONSTANŢA ŞI CELE DE LA GALAŢI

Dacă într'o anumită măsură, ceea ce s'au petrecut la Constanţa, unde echipa D. U. I. G. a fost pusă în imposibilitate de a se prezenta pe teren, din cauza molestărei jucătorilor, cele relatate de ziarele sportive iudaice Gazeta Sporturilor şi Sportul Capitalei corespund adevărului, apoi în ceea ce priveşte incidentele de la Galaţi, anumita presă a publicat cele mai sălbatece neadevăruri. Opinia publică sportivă este zilnic otrăvită şi indusă în eroare de minciunile grosolane ale spurcaţilor profesionişti. Ce au păţit jucătorii macabişti, jivine spurcate? Ce v'a păţit coruptul mason Irimescu? Unde vă sunt sălbăteciile? Până unde veţi merge cu insinuările? Va veni însă ziua răfuelilor.

Urmează semnăturile mai multor sportivi gălăţeni cari ne-au trimis această revelatoare corespondenţă.

Mişcarea LITERARA şi artistică

Un minister al propagandei culturale

S'a abuzat neobicinuit de mult la noi de termenul propagandă culturală. Pentru anumiţi diletanţi culturali şi speculanţi politici propaganda culturală a fost şi este un mijloc de a stoarce bani pe la autorităţi, sub cuvânt că se cheltuiesc în slujba ţării.

Acest soiu de a risipi banul public este de fapt singura contribuţie a statului ca îndrumător al culturii. E poate chiar o formă spirituală de dispreţ din partea statului liberal de a participa la viaţa culturală a ţării, pe care o vrea cu totul lăsată în voia bunului plac al particularilor.

Ceea ce lipseşte culturii noastre nu este contribuţia bănească a statului, ci participarea lui activă la viaţa culturii. Dar aceasta nu e cu putinţă în statul liberal, căruia i se datoreşte în bună parte desmăţul cultural de astăzi. Această colaborare între stat şi cultură va fi cu putinţă numai în statul totalitar, care este expresia naţiunei privită ca totalitate spirituală. Şi în ziua când statul totalitar românesc va lua fiinţă, cea dintîi obligaţie a lui va fi să aibă o politică a culturii.

Nu înseamnă aceasta desigur că se va politiciniza cultura, cum prevestesc unii apărători ai actualei aşezări culturale. Va să zică numai că vieţii noastre culturale i se va da o îndrumare, dictată ea înseşi de specificul românesc. Politica culturii nu va fi politica unor instituţii culturale, date pe mâinile unor funcţionari de duzină. Politica culturii va trebui să isvorască dintr'o concepţie totalitară a culturii româneşti, căreia să i se subordoneze toate ramurile de creaţie intelectuală.

Concentrarea aceasta a vieţii culturale nu se va putea face decît într'un minister al propagandei culturale, care să totalizeze organele de îndrumare ale tuturor fenomenelor culturale. Ministerul propagandei va deveni astfel nu atît un centralizator de energie creatoare, sau un asasin al individualismului, cît un îndrumător al puterilor de creaţie artistică ale neamului, un instrument de orientare a întregii vieţi spirituale româneşti.

Literatura, teatrul, cinematograful, presa, radiodifuziunea şi artele plastice, toate vor trebui să-şi primească în chip discret dar hotărît îndemnul şi orientarea din acest minister al propagandei, care va deveni astfel un adevărat regulator al vieţii culturale româneşti.

Se înţelege de la sine însă că în fruntea acestui complicat organism cultural va trebui să stee un om de multilaterală creaţie culturală, nu un simplu diletant cu pretenţii, svîrlit acolo de valurile politicianismului fără răspundere.

Ion Sîn-Giorgiu

La zid

Omul de după uşă

In literatura jidănească scrisă în limba română (foarte aproximativ, e drept) s'a strecurat pe după uşă un mic ovreiaş din Dorohoi: Ion Călugăru.

Poza lui din cartea lui Podoleanu e poza tipică a oricărui jidan din ghetto.

Desechilibrat de urechile clăpăuge portretul lui isbuteşte să devină direct hilariant prin grosimea disproporţionată a buzei de jos şi lărgimea caricaturală a gurii.

Nu e dealtfel nevoie să-l fi văzut la faţă.

Cărţile pe care le-a scris sunt — vorba ceia — după chipul şi asemănarea sa. Titlurile chiar conţin în ele o voită — dacă nu reală — dementă. Ovreiaşul din Dorohoi a debutat, în adevăr cu o carte de povestiri — spune el, — „Caii lui Cibicioc". A scris apoi „Paradisul statistic", „Don Juan cocoşatul" şi alte asemenea.

Lumea cărţilor lui e o lume de paiaţe. Suflete schilave de bâlci hilar, de desechilibraţi mintali îşi dau întâlnire în paginile pe cari editorii evrei s'au grăbit să le răspândească pe piaţă.

E o lume privită într'o oglindă care deformează. N'a putut scrie nimic despre un om aşa cum îl întâlnim pe stradă. Poate, pentrucă aşa e blestemat el să vadă.

„Omul de după uşă" *poate să fie întrun sens un roman autobiografic.*

Spune el undeva: „Sunt un neisprăvit. Neisprăvit care a fost pus să antişambreze; neisprăvit, *fiindcă eu însumi aman îndeplinirea mea,* pentru o zi, când se va isca dela sine, fără sforţare şi fără durere — aşa cum se desfoaie un trandafir".

In aşteptarea marei minuni el a rămas „o secătură nesigură. Şi nici măcar o secătură cumsecade. M'au măgulit prieteniile cu oameni tari şi oameni mari — şi nu i-am urmat sau am vrut dintru început să-i depăşesc. Cum nu s'a putut, m'a paralizat durerea"...

Este, poate, un autoportret şi icoana eroilor obicinuiţi din cărţile lui Ion Călugăru. Fiinţe crispate, ca 'ntr'un panopticum, o viziune de groază şi ridicol e totul.

Dar asta este, o lectură de ghetto pur şi simplu.

El a vrut să fie însă scriitor român. Şi după ce şi-a făcut stagiul în anticameră a cerut să fie membru al Soc. Scriitorilor Români.

Dacă ar fi fost să se judece după litera statutelor, Ion Călugăru, scriitor jidan, ar fi ajuns să se vadă coleg cu I. Al. Brătescu-Voineşti şi Cezar Petrescu.

Printr'o îmbucurătoare luare de atitudine camarazii „in spe" i-au refuzat acest avans.

Ion Călugăru a rămas pur şi simplu Beniamin Croitoru, omul de după uşa vre-unei dughene de pe Văcăreşti.

Poate scrie şi acum un roman. Poate să-l numească „VENERA GUŞATĂ" ca un pendant al lui „Don Juan cocoşatul".

El va rămâne însă ca şi celelalte o carte de ghetto.

Să nu pretindă jidanii altceva!

Dela Asociaţia voluntarilor de războiu

Asociaţiunea noastră, urmând a înainta tablourile de propuneri pentru Meritul Sanitar şi Crucea Regina Maria, roagă insistent pe camarazii cari nu sunt încă înscrişi în Asociaţie şi cari au luat parte — ca voluntari — în războiul 1916-1919, la Companiile Sanitare şi la Formaţia Sanitară Regina Maria, să binevoiască să ceară înscrierea, la secretariatul Asociaţiei, în Bucureşti, str. Gogu Cantacuzino Nr. 2 (palatul sind. ziariştilor).

F. C. Rapid-Chinezul 2-2

Matchul divizionar disputat eri pe arena Venus între F. C. Rapid şi Chinezul, s'a terminat la egalitate.

Rezultatul de 2—2 este perfect real şi faptul este explicabil dacă ne gândim că timişorenii, dela începutul returului şi până acum au dovedit o continuă ascendenţă de formă.

D. Tică Iliescu a condus formaţiile:

F. C. RAPID: *Lăpuşneanu-Wetzer, Roşculeţ-Vintilă, Răşinaru, Vasiliu-Moldoveanu, Georgescu, Auer, Baratky, Bogdan (Barbu).*

CHINEZUL: *Schmidt - Tieffert, Kohl-Losonczy, Nagy, Demetrovici-Szilard, Glass, Thierung, Baius, Tabacu.*

CUM S'A MARCAT

Scorul a fost deschis de *Baius* (Chinezul) în m. 15. *Auer* reuşeşte în m. 27 să egaleze situaţia înscriind pentru bucureşteni.

Baratky, — care a dovedit că a rămas acelaş jucător mediocru — a înscris totuşi în minutul 33 al primei reprize, asigurând conducerea echipei bucureştene.

Cu trei minute înainte de sfârşitul primului mi-temps timişorenii reuşesc să egaleze şi să stabilească astfel scorul final.

Repriza secundă a decurs deasemenea la egalitate. Scorul n'a mai putut fi schimbat.

In general a fost un match frumos şi — mai ales — strâns.

O.E.T.R. a autorizat intrarea în ţară a echipei Ujpest

Organizatorii turneului Ujpest — care are loc la 15 şi 16 Mai — au obţinut autorizaţia OETR.-ului de intrare în ţară a echipei maghiare. Dealtfel, OETR-ul a dat dispoziţiunile de rigoare la legaţia din Budapesta.

Şi pe baza acestei aprobări, de mâine se vor pune în vânzare biletele cu preţ redus la „Victoria-Sport".

Victoria, primul adversar al lui Ujpest, va utiliza o formaţie din care vor face parte câteva din elementele care intră în intenţia de a-le achiziţiona.

Interesant de remarcat este că Ujpest va fi foarte probabil adversarul Venusului în cupa Europei Centrale. Şi matchurile ungurilor la Bucureşti au o deosebită semnificaţie.

*

Petrică Rădulescu — care n'a jucat în ultimele două matchuri ale Rapidului — îşi va face reintrarea în partida cu Ujpest dela 16 Mai.

*

Dată fiind experienţa făcută la jocurile cu First Viena, F. C. Rapid — organizătorul turneului Ujpest — va menţine locurile numerotate la tribună.

Amatorii noştri au dat „fiasco" în campionatele dela Milano

In cadrul campionatelor europene de box amator, s'au disputat la Milano *primele matchuri.*

Românii au debutat cu trei matchuri, cari au însemnat tot atâtea înfrângeri.

1. Nicolae Rădan *pierde la puncte în faţa lui* Sobkoviak *(Polonia).*

2. Leonida Gheorghiu *(România) abandonează în faţa lui* Radik (Letonia).

3. Nicolae Bănescu *(România) pierde la puncte în faţa lui* Danviskile *(Danemarca).*

Pe cât de trist, pe atât de concludent!...

Capitol şi Roxy: Stan şi Bran şi testamentul *şi complectare*

La moartea lui Poklewsky-Koziell

O lume care se duce...

Incă unul din vechea gardă — şi unul din cei mai de seamă — se duce pe calea cea fără întoarcere.

Cu ochii scăldaţi în zarea luminoasă a trecutului, a trecutului cu apusul lui însângerat, Stanislav Poklewsky-Koziell, fostul ministru al Rusiei tariste la Bucureşti, în vârstă de aproape 70 ani, îşi închee dramatica lui existenţă, îndreptându-se cu seninătate, spre împărăţia neturburată a păcii şi liniştei eterne.

Miercuri, 5 Mai a. c., cei rămaşi în urma lui, alături de numeroase personalităţi din lumea refugiaţilor ruşi dela noi, precum şi membrii Corpului diplomatic, au condus rămăşiţele pământeşti ale celui dispărut la cimitirul Bellu catolic.

Figură cunoscută şi simpatizată, Poklewsky-Koziell a fost un prieten al ţării noastre, de care n'a vrut să se despartă până la moarte. Rămas fără avere de pe urma revoluţiei comuniste, regretatul diplomat şi-a continuat viaţa la Bucureşti, cu modestie şi demnitate păstrându-şi toate prieteniile şi activând — cu tot spiritul de sacrificiu — pentru protejarea intereselor compatrioţilor săi.

Omagii pioase au fost primite din toate părţile. Două jerbe cu emblema regală; una din partea M. S. Regelui şi alta din partea Reginei Maria. Deasemenea s'a depus o coroană din partea Marelui Duce Cyrill, pretendentul actual la tronul Rusiei.

Supravieţuitorii tragediei regimului ţarist, dispar, discret, unul câte unul, lăsând în urma lor amintiri dureroase şi suflul cald al unor nădejdi neîmplinite.

O lume se duce, cu zilele ei de glorie, cu suferinţele şi aşteptările ei amarnice cu privirile aţintite spre patria atât de depărtată şi totuşi atât de apropiată...

Vremurile sunt crâncene, necruţătoare, iar oamenii prea reduşi la neputinţă, de împrejurări, în faţa capriciilor istoriei, spre a-i putea schimba cursul, năpraznic, după voinţa lor.

...Dar, veni-vor şi clipele mărei bucurii, a revederii urmaşilor în ţara strămoşilor lor, iar umbrele celor dispăruţi îi vor ocroti cu drag, pentru a înfăptui opera de refacere naţională şi creştină, pe locurile prefăcute în ruină de sinistrele figuri ale revoluţiei roşii.

Ioan Goga

Aspecte, insigne, comentarii

Duminică 9 Mai are loc în sala Dalles un concert dat de societatea culturală „Lyra" C. F. R. din Timişoara.

In program:

I. Velceanu: „Motto". (Mândră ţară e Bănatul...);

I. Chirescu: „Mama", cu solo de bass, executat de d. dr. Fr. Balogh;

F. Barbu: „Pe valea Boşneaculuî", cu solo de tenor, executat de d. N. Tripşa;

I. Danga: „Sârba'n căruţă";

S. V. Drăgoi: „Pohod na Sybir;

I. Chirescu: „Mândruliţa dela Ramna";

I. Brăiloiu: „Sârba";

Dr. N. Ursu: „Aoleu pe vremea mea";

I. Velceanu: „Eşti regină";

I. Vidu: „Andaluza";

I. Vidu: „Vino lele";

I. Vidu: „Vraja";

S. V. Drăgoi: „Bănăţeana";

I. Perian: „Ardealul.

Conducătorul corului este diaconul ALEXANDRU BOCŞIANU.

D. Victor Dvortchak ne trimite dela Paris o interesantă broşură. E intitulată „Prague la rouge; La Thecoslovaquie, le poing serré de l'Europe" şi cuprinde adevăruri de o acută gravitate.

Vom vorbi despre ea mai pe larg cât de curând.

„La Roumanie Nouvelle"

— *revista lunară condusă de d. J. Th. Florescu, fost ministru, se ocupă în mod special în n-rul pe Aprilie de alianţa polono-română.*

Nu sunt lăsate mai prejos însă nici celelalte probleme de politică externă.

„Predania"

— e acum la al 5-lea număr pe drumul mare al clarificărilor problemelor teologice.

Semnează: **Nae Ionescu:** Limitele criticii teologice; pr. **I. D. Petrescu:** Ce este muzica bizantină; pr. **Grigore Cristescu:** Mânăstirea, cuib al evlaviei creştine; **Smeritul Stratonic:** Călugăriţele infirmiere şi surori de caritate; **G. Racoveanu:** Beata culpa... Insemnări, şi note vii.

„Ben Hamar cântă"

..— volumul de versuri, recent apărut, al poetului Vasile Militaru obţine un frumos succes de librărie.

După creşterea continuă a numărului cumpărătorilor, e de aşteptat ca în curând poemele de dragoste ale lui Ben Hamar să apară în ediţia II-a.

„107" Roman de Cezar Petrescu

Acum treizeci de ani trecuţi... Suntem în toiul serbărilor jubiliare din 1906. Parăzi, banchete, expoziţia, apoteoza domniei de patru zeci de ani. Fanfare, poleială, paianţă, stuc. Nimeni nu observă că pe acest fundal al oaspeţelor, pe cerul brăzdat de artificii, o mână de pelagros, a ţăranului român, scrie faticidul Mane, Techel, Fares...

Unii proprietari şi-au părăsit pământul şi funcţia lor socială, lăsând pe ţărani şi moşia pe mâna arendaşilor. Numai trustul Fischer exploatează un sfert de milion de hectare. Arendaşul stoarce pământul, stoarce ţăranul; vechilul mănueşte harapnicul. Apare faticida mână pelagroasă. Se aud murmure.

Expoziţia jubiliară găseşte pe ţăran cu grumazul încovoiat în jug. Murmurul îşi sapă mai adânc făgaş. Gândurile se întorc la vremea lui Vodă Cuza care a împărţit pământ.

Anul agricol a fost excepţional de îmbelşugat. Trenurile mână spre porturi şi spre hotare străine bogăţia holdelor; alte trenuri poartă pe stăpânii pământului spre Bucureşti şi spre centrele Occidentului. Ţăranii rămân lângă brazdă să-şi culeagă porumbul şi să intre în sălaşurile lor întunecate. De abia acum, odată cu ploile toamnei, încep a germina din plin desnădejdile care au dus fatal şi implacabil la evenimentele din 1907.

A APĂRUT
Orientări în veac
de Nicolae Roşu
o carte a naţionalismului integral
Editura „CUGETAREA"

„Ei" şi d. Vaida

(Urmare din pag. I-a)

oameni politici, în manifestările lor ulterioare. Colaborarea s'a desfăcut. Dar a fost o colaborare faţă de care se cere, oricui, respect. D. Octavian Goga n'a calomniat niciodată pe Mareşalul Averescu, iar acesta, la rândul său, a cultivat cea mai desăvârşită urbanitate faţă de d. Goga.

D. Alexandru Vaida n'are nevoe de pledoaria noastră. Dar, oricum, privind peste această mizerabilă literatură de maidan, şi cetind zilnic pogoanele de necuviinţe cari se văd în „Dreptatea", un simţământ de nedumerire pune stăpânire pe inima noastră. O prietenie care a fost atât de călduroasă, aproape, s'ar putea spune, o tovărăşie de cruce, să fie atât de repede uitată şi din grotele instinctului să năvălească barbaria celei mai totale lipse de educaţie? N'am dori ca aceste rânduri să fie socotite ca o admonestare. Dar sunt lucruri cari, dincolo de orice rivalitate, trebue să rămână neatinse, sfinte chiar. Intre ele, cel dintâi şi cel mai de preţ, este prietenia. Prietenia aceasta care s'a cimentat, mai ales, în faţa primejdiei şi sub apăsarea baionetei maghiare.

Cineva a spus despre redacţia „Dreptăţii" că este condusă de minoritari şi comunişti. Penibila agresivitate împotriva d-lui Vaida se explică. Ne miră însă tăcerea d-lui Ion Mihalache, despre care se ştie că mai este încă un om onest.

I. P. Prundeni

DE LA O ZI LA ALTA

TEATRU

OPERA ROMANA: Trubadurul.
TEATRUL NAŢIONAL: Oameni pe un sloi de ghiaţă.
TEATRUL REGINA MARIA: Die grose Liebe.
COMOEDIA: Floarea de lămâiţă.
TEATRUL VESEL: Crai de tobă.
TEATRUL ALHAMBRA: Super Alhambra 1937.
TEATRUL LIGII CULTURALE: Fiul cel pierdut.
TEATRUL MODERN: 25 la...
TEATRUL MAJESTIC: Amor sovietic.

CINEMA

CAPITOL: Stan şi Bran şi Testamentul, jurnal şi complectare.
ARO: Vladia Korsakow, jurnal românesc şi complectare.
ROXY: Stan şi Bran şi Testamentul, jurnal şi complectare.
TRIANON: Pe scenă 3 Fratellini şi Un sărut la licitaţie.
VOX: Strigătul cazacilor, jurnal şi complectare.
ARPA: In umbra morţii, jurnal şi completare colorată.
FEMINA: „Mitsuko" (Fiica Samuraiului) cu Sessue Haiakawa.
FORUM: Dama cu Camelii şi Ora fatală.
DARLY: Cavalerii nopţii şi Duşmănie.
FRANKLIN: La porte du large şi Martha.
OMNIA: Dama cu Camelii şi Prăbuşirea galeriei 5-a.
CITY: Port-Arthur şi Regina Junglei.
MARCONI: Curierul de sud; Sânge de cazac şi revista Mişu Bejan.
MODEL: Marşul de noapte şi Pionerii Vestului.
DORI: Pe mările Chinei şi Alarma de noapte.
COTROCENI: Căpitanul Ianuarie, Locotenentul cuceritor.
UNIC: Oraşul păcatelor şi Magnolia.
DIANA: Ben Hur şi Stan şi Bran.
DICHIU: Antonio Adverso şi Boccacio.
ORFEU: Dormitorul fetelor, Vampirul din Praga şi Stan şi Bran.
TRIUMF: Grădina lui Alah, Ultimul Mohicou şi Stan şi Bran.
PACHE: Avangarda eroilor, comedie, jurnal şi completare.
VOLGA-Dorobanţi: Avangarda eroilor şi Răpitorii de copii.
LIZEANU: Echipajul şi Frate contra Frate şi artisti.
CENTRAL: Sărbătoarea Iadului, Stan şi Bran moştenitori în Scoţia şi revista Ţiganii în harem.
MANON: Romeo şi Julieta şi In umbra scaunului electric.
PAX: Luptătorul din Texas, 2 completări colorate şi jurnal.
FLORIDA: Trecutul nu iartă şi Automobilul ucigător.
ILEANA: Misiunea Brigăzii No. 41 şi Cavalerul dreptăţii.
LOLICA: Rin-Tin-Tin salvator şi Stan şi Bran ţigani.
MILANO: Swing şi Craiul pădurilor.

RADIO

VINERI 7 MAI

14.10: Radio-jurnal. Ora. Mersul vremii. Bursa. Ştiri interne şi externe.
14.30: Muzică variată (discuri).
15: Ultimele ştiri.
18: Concert de după amiază. Orchestra Radio, dirij. de **Th. Rogalski; Din lumea basmelor.**
19: Ora. Mersul vremii. Actualităţi.
19.10: Continuarea concertului: „Dela Lanner la Lehar".
20.15: Noţiuni fundamentale pe înţelesul poporului: „Frumosul" de prof. N. Iorga.
20.35: „Nunta lui Figaro", operă în 4 acte de W. A. Mozart. (Transmisie de la Opera Română).
In pauza I: **Cărţi şi reviste.**
In pauza II: **Sport**
In pauza III: **Radio-jurnal.**
23.45: Jurnal pentru străinătate în limba franceză şi germană.
23.55: Ultimele ştiri.

RADIO-EXPERIMENTAL
(Institutul Electrotechnic)
18.30: Muzică variată.
18.45: Muzică românească.
19. Informaţiuni universitare.
19.10: Conferinţă ştiinţifică.
19.30: Muzică distractivă.

SAMBATA 8 MAI 1937
RADIO-BUCUREŞTI
RADIO-ROMANIA

6.30. Deschiderea emisiunii. Gimnastică ritmică. Radio-jurnal. Concert de dimineaţă. Sfaturi gospodăreşti şi medicale.
7.30. Inchiderea emisiunii.
13.00. Ora. Culturale. Sport. Cota Dunării.
13.10. Concert de prânz. Muzică distractivă (discuri).
14.10. Radio-jurnal. Ora. Mersul vremii. Ştiri interne şi externe.
14.25. Muzică variată (discuri).
15.00. Ultimele ştiri.
16.45. Ora străjerilor.
18.00. Concertul fanfarei gardienilor publici, cond. de maior Christache Florea.
19.00. Ora. Mersul vremii. Actualităţi.
19.10. Continuarea concertului.
19.40. Corul societăţii „Lyra" C. F. R. din Timişoara.

UNIVERSITATEA RADIO

20.05. Muzeul Toma Stelian, de prof. G. Oprescu.
20.25. Concertul orchestrei de balalaici, cond. de Baron Bode Wladimiroff: Sună clopotul de drum; Serenadă de noapte; Romanţă rusă; Visurile, vals; Clopote de seară.
21.00. Poşta Radio.
21.15. Concert de muzică distractivă şi de dans. Orchestra de salon Radio, dirij. de D. Teodoru.
22.30. Radio-jurnal. Sport.
22.45. Concert nocturn al orchestrei Petrică Moţoi, transmis dela restaurantul „Mircea".
23.45. Jurnal pentru străinătate în limba franceză şi germană.
23.55. Ultimele ştiri.

RADIO-EXPERIMENTAL
(Institutul Electrotechnic)
18.30. Muzică variată: Der Zigeunerbaron, de Strauss; Romanţe şi Momente muzicale de Schubert.
18.45. Muzică românească.
19. Informaţiuni universitare.
19.10. Conferinţă ştiinţifică.
19.30. Muzică distractivă.

Viața politică

Reforme sociale în Spania naţionalistă

— Pe teritoriul stăpânit de naționaliști toate problemele sociale și muncitorești au fost rezolvate de către guvernul național-socialist spaniol. —

Partidul național-socialist, rezultat din fuziunea falangiștilor și a celorlalte partide și grupări naționaliste, este singurul partid care conduce destinele Spaniei naționaliste.

Acest partid din care a emanat guvernul Spaniei, a procedat la o serie de reforme sociale cari dovedesc deosebita grije pe care o are Spania nouă pentru muncitori și, în genere, pentru toate clasele sociale.

SALARIILE

In ceeace privește muncitorimea, patronii nu au voe să diminueze salariile. Cei cari se abat dela această dispoziție sunt amendați. Și cele mai aspre amenzi sunt cele date de generalul Queipo de Llano.

Deasemenea în Spania naționalistă există o lege care prevede un minimum de salariu și un maximum pentru prețurile mărfurilor.

ȘOMAJUL

Ziarele nu apar niciodată în ziua de Luni pentru a fi respectată de către ziariști și tipografi, Duminica. Această decizie a ministerului muncii este cu severitate respectată.

Iar în ceeace privește lucrările publice și problema șomajului ele au fost complect rezolvate. Chiar acum, în toiul revoluției, sunt angajate numeroase lucrări de utilitate publică. In Spania naționalistă nu există un șomer...

Intr'un cuvânt se poate afirma că pe teritoriul stăpânit de generalul Franco, viața națională a Spaniei și-a reluat complect, cursul. Iar reformele cu caracter local pe cari le-a luat guvernul pot fi invidiate chiar de către comuniști sau de către guvernele Frontului Popular, pentru că ele au în vedere numai nevoile muncitorilor, indiferent de profesiunea lor. Iar succesul pe care-l are guvernul naționalist spaniol, care numără adeziunea tuturor spaniolilor, se datorește faptului că acest guvern ca și reformele lui se bazează pe armonia dintre clase, iar nu pe lupta dintre clase ca în regimul sovietic sau al Fronturilor populare.

GENERALUL FRANCO

COMUNISMUL... STATELOR TOTALITARE

Aceasta dovedește că pentru a veni în ajutorul muncitorimei, a proletariatului pe care vor să-l exproprieze comuniștii ca fiind singurul sens al existenței politice a doctrinei marxiste, — nu este nevoe nici de revoluție, nici de distrugerea bisericilor, nici de confiscarea proprietății și nici de aruncarea claselor sociale, unele împotriva altora.

Muncitorimea poate mai bine fi ajutată prin reformele sociale ale statelor totalitare.

Modul cum au fost rezolvate problemele sociale în genere și problemele muncitorești în special, în Italia, Germania, Portugalia și acum în urmă în Spania naționalistă, — dovedește că regimul comunist nu mai are rațiune de a exista, ca realitate politică într'un stat, întrucât toate obiectivele marxiste sunt rezolvate de către guvernele naționaliste așa cum dictează interesele muncitorimei și a tuturor claselor sociale.

Socialismul, am putea spune chiar comunismul, statelor totalitare, este singurul și definitivul mijloc pentru combaterea virusului comunismului iudeo-asiatic, moscovit.

ș. l.

Politice

DIN CERCURILE liberale aflăm, că la consfătuirea ministerială ce va avea loc la d. Dinu Brătianu se va cere excluderea din partid a d-lui Dim. Răutu, președintele guvernamentalilor din Botoșani, care a încălcat disciplina și prin atitudinea ce-a adoptat-o în ultima vreme, s'a situat în afară de cadrele liberale.

*

MAINE au loc la Botoșani, alegeri comunale. Rezultatul va fi desigur, în favoarea național-țărăniștilor, pentrucă în Botoșani 80 LA SUTA DIN VOTANȚI SUNT JIDANI.

*

Anul acesta examenele de bacalaureat, vor începe la 25 Iunie.

*

APELE DUNARII au fost în scădere eri, 6 Mai dela Baziaș la Bechet până la 10 cm., înregistrând la T. Severin 7,55 metri, față de 7,64 din ajun. Pericolul inundațiilor pentru regiunea Mehedințului este, deci, înlăturat.

Dela Bechet la T. Măgurele și Zimnicea, etiajul e ușor în creștere cu 2—3 cm.

La Giurgiu, Dunărea e staționară.

La Oltenița și în celelalte puncte din josul cursului, apele sunt în creștere cu 3—4 cm. Creșterea e deci, moderată. De la Tulcea la mare, Dunărea e staționară.

Structura școalei românești trebue modificată

— Sistemul defectuos al organizării școalei primare, cauză a analfabetismului populației rurale. Se impun înoiri curajoase și mai multă autoritate din partea celor aflați în fruntea învățământului românesc. —

In România postbelică a existat și ființează încă, un minister al instrucțiunii publice, azi al educației naționale, împreună cu o sumedenie de servicii de învățământ, menite toate să asigure tineretului român, pe lângă o instrucție sănătoasă și un plasament în alcătuirea administrativă sau industrială a țării.

Mai jos, vom vedea dacă ministerul acesta al educațiunii naționale, împreună cu toate serviciile sale de învățământ, și-a îndeplinit sau nu misiunea pentru care a fost creiat

Din capul locului ținem să afirmăm că toate sforțările făcute de către unii oameni de bine ,spre a da școalei românești, o structură adequată necesităților noastre autohtone, s'au isbit de politicianismul și biurocratismul încuibat din plin la ministerul educației naționale.

ȘCOLARITATEA ȘI INVAȚAMANTUL PRIMAR. DECE SATELE NOASTRE RAMAN IN INTUNERIC

Cu toate că nu ni se contestă gradul de inteligență nativă, noi românii suntem cunoscuți în Europa ca un popor de analfabeți. Mai jos, dăm, spre a se vedea că faima ce ni s'a creiat nu este o simplă afirmațiune, un tablou comparativ cu situația din țările vecine nouă, arătând măsura în care tineretul nostru frecventează școala primară.

Cehoslovacia 100% frecvență în școala primară. Polonia 96% frecvență în școala primară. Ungaria 95% frecvență în școala primară. Bulgaria 94% frecvență în școala primară. Rusia 70% frecvență în școala primară. Iugoslavia 69% frecvență în școala primară. România 59,8% frecvență în școala primară.

Codași ca procentaj de frecvență, noi românii am reușit să rămânem codași și ca durată a școlarității primare.

Astfel deși școlaritatea este de 7 ani după legea din 1924, de fapt însă, pentru majoritatea copiilor acestei țări, ea rămâne de 4 ani; deci, cea mai scurtă școlaritate primară dintre țările cu pretențiuni de nivel cultural ridicat.

In fața acestei situațiuni dezastruoase, pentru o națiune cu 80% populație rurală, — cuvântul dezastruos nu este deloc deplasat — am închina să fim totuși optimiști dacă rezultatele obținute cu puținii elevi, ce frecventează școala primară în durata de timp arătată mai sus, ar fi satisfăcătoare.

Din statisticile întocmite metodic și conștiincios de către d. profesor universitar IOSIF I. GABREA, cifrele ne arată însă că între anii 1921—1933:

au fost înscriși în școala primară 21.205.471 copii; au fost promovați în școala primară 13.087.670 adică 61,7%; au fost lăsați repetenți în școala primară 8.177.801, adică 38,3%.

Dacă cei 61,7% elevi promovați de școala primară au primit o instrucție serioasă și sănătoasă, noi ne îndoim, date fiind moravurile politicianiste ce călăuzesc azi școala românească precum și condițiunile mizerabile de viață în care este obligat să trăiască învățătorul român.

Dealtfel art. 56 din legea învățământului primar, modificată în 1934, precizează:

„Primele 4 clase primare formează temelia celorlalte grade de învățământ. In ele se dau elementele de cultură generală indispensabilă elevilor, cari voesc să urmeze în școli de un grad mai înalt".

Citind acest articol, vedem că rostul școalei primare într'o țară cu o populațiune rurală de 80%, este de a pregăti pe tineri pentru trecerea în școalele superioare celei primare.

Iată deci cum în mod oficial școala primară, școala poporului este aservită școlilor superioare ei, ca : licee, gimnazii, școli normale, școli de meserii, etc.

Din toate constatările de mai sus, rezultă că orientarea în școala românească nu se face după interesele celor 88,7% copii ce rămân numai cu instrucția primară, ci după ale celor 11,3% — cum foarte just observă d. profesor Gabrea — cari trec în școalele secundare ; și în sfârșit că școala primară, în genere, nu-și apreciază rezultatele după tinerii ce rămân în sat, ci după cei cari il părăsesc.

CONCLUZII

Luând în considerațiune toate elementele și constatările de mai sus, vom înțelege de ce populațiunea satelor noastre este în majoritatea ei analfabetă.

Cu o astfel de populațiune, este evident că guvernanții politici, pot face ce vor.

Și este iarăși incontestabil că o astfel de populațiune, atât de numeroasă, nu poate reacționa din cauza inculturii ei desigur, împotriva desmățului politicianist, de pe urma căruia are atâta de suferit.

Deaceia, gazeta noastră creștină și naționalistă în acelaș timp, cere lumină la sate. Cultură pentru cei ce susțin pe umerii lor, edificiul statului român.

Pentru aceasta se cere o reformă radicală a învățământului primar.

Se cere deasemenea curaj și multă autoritate științifică și morală.

In această problemă, atât de capitală pentru statul nostru, noi vom reveni în curând cu noui date și sugestiuni.

Mihail Daneș

Axa Berlin-Roma urmărește consolidarea păcii europene

— Comentariile presei germane cu privire la conversațiile Mussolini-von Neurath. —

Berlin, 7 (Rador). — *Agenția D. N. B. transmite:*

Comunicatul final privitor la convorbirile pe care d. von Neurath le-a avut cu d-nii Mussolini și Ciano, reține interesul deosebit al presei germane.

Intr'un scurt comentariu, „BERLINER BOERSENZEITUNG" scrie între altele: „Ești ispitit să spui că Franța și Marea Britanie, sau în orice caz o mare parte din presa acestor țări, au contribuit considerabil la desvoltarea raporturilor germano-italiene. Desigur, faptele politice au determinat Italia și Germania să alcătuiască axa Berlin-Roma, dar defăimările și calomniile sunt acelea care au apropiat și mai mult Italia de Germania într'un sentiment comun de legitimă apărare împotriva tuturor acestor uneltiri.

„Ceeace presa engleză a îndrăznit să afirme până în ultimele zile cu privire la Germania și la Italia nu va lipsi de a intensifica încă și mai mult sentimentele de solidaritate și amiciție care unesc cele două națiuni".

„Germania" declară: „Rezultă că sentimentele de încredere care unesc cele două națiuni, nu sunt efectul unei dispoziții trecătoare, Ele se întemeiază pe realitățile politice la care vin să se adaoge și premisele ideologice

„Capitalele Europei, și cu deosebire Parisul, ar face bine de a socoti axa Roma-Berlin ca un factor politic trainic de care va trebui să se țină seamă. Subliniind voința de pace a Germaniei și Italiei, comunicatul dat după convorbirile dela Roma, a dat o categorică desmințire tuturor celor ce voiau să dea un alt sens amiciției germano-italiene și care agitau spectrul iminentei încheieri a altei alianțe militare.

„In Europa există o întreagă

D. VON NEURATH

serie de alianțe militare și de convenții între statele majore, încheiate în vederea unui eventual război. Axa Berlin-Roma are un cu totul alt sens. Ea nu este decât o linie de ordine și expresia voinței de a asigura și consolida pacea europeană".

A apărut potaia

Potaia de care ne-am mai ocupat și altădată, a apărut din nou în coloanele „Adevărului". Dela d. Mihail Sadoveanu, care este un trădător acuma, dar, care, oricum, e un scriitor și până la analfabetul Haim Schor, știrbul cel mai desăvârșit al gramaticii, ziarul „Adevărul" isbutește să bată toate recordurile. Este, într'adevăr, uluitor, faptul că sub direcția scriitorului Mihail Sadoveanu, un analfabet are liberă intrare în prima pagină a unui ziar cu pretenții.

Taina acestui fapt n'o știe oricine. Iat-o : Haim Schor, dacă mai era nevoe s'o spunem, când numele său e o carte de vizită, e jidan. Iar ca jidan, și-a îngăduit, în nenumărate rânduri să calomnieze mișcarea națională și poporul românesc, și firește să insulte, în chipul cel mai grosolan pe toți fruntașii dreptei. Aceste state de serviciu, în slujba cauzei antiromânești, sunt suficiente pentru individul care vrea să mai scrie încă la „Adevărul" și țin loc de orice alte mente intelectuale.

Potaia nu se astâmpără. Potaia e imprudentă.

Un nou ziar cușer

Se știe, că în ultimul timp au făcut cereri de apariție și reapariție o mulțime de ziare cu caracter naționalist. Autorizațiunea le-a fost respinsă. Motivele nu ne interesează. Nu suntem în măsură să judecăm actele de guvernământ.

Dar mare ne-a fost mâhnirea și surprinderea, constatând că presa națională este obidită în profitul ciupercilor otrăvitoare din câmpul iudeo-comunist.

Zidurile caselor creștine sunt acoperite de un afiș, care anunță apariția unui cotidian popular „INFORMAȚIA".

„INFORMAȚIA" știți ce este ? Este sora mai mică a bătrânelor „DIMINEAȚA" și „ADEVARUL".

Cine este director de paie ? Mult hulitul EM. SERGHIE, dela „DIMINEAȚA".

Cari sunt financiarii, așa după cum rezultă din contul deschis pe numele ziarului „INFORMAȚIA" la Banca Timișoara ?

Grupul evreilor sioniști dela Iași reprezentat prin d-nii FRED ȘARAGA și HORENȘTEIN.

Cine este d. FRED ȘARAGA?

Este trimisul în România, al grupării internaționale de ajutorarea evreilor de pretutindeni : „JOINT AMERICAN".

Cine sunt redactorii și colaboratorii ?

Prim redactor M. Z. MAN, îndepărtat pentru fapte grave din asociația corespondenților străini din România, Willy Feinstein zis Firoiu, agramat și cenzor al zisului ziar, Horenstein zis Berg, secretar de redacție : Izu Goldman zis Godeanu, administrator este Strul Iticovici zis Gheorghe Pascu.

..Iată, așa dar, un nou ziar cușer.

Români !

Pentru România de mâine a Românilor : nici un ac dela jidani !

La 8 Iunie se vor face grațieri și reduceri de pedepse

După cum noi cei dintâi am anunțat, cu prilejul zilei de 10 Mai se vor acorda grațieri și reduceri de pedepse.

Aceste grațieri se vor acorda numai individual. In schimb, pentru 8 Iunie, ziua Restaurației, se va veni ca un decret de grațieri cu caracter general de care vor beneficia multe categorii de condamnați, ținându-se seamă că de ultimul decret acordat cu ocaziunea serbărilor unirii (1 Decembrie 1936) n'au beneficiat decât acei condamnați cari au fost mobilizați în timpul războiului. In special, femeile și copiii condamnați au fost cu totul exceptați dela beneficiile prevăzute în acest decret.

In noul decret care se pregătește pentru 8 Iunie a. c. vor fi exceptați condamnații pentru spionaj, trădare și atentate contra siguranței statului.

Intrevederea Dinu Brătianu - Valer Pop

D. DINU BRATIANU a avut o întrevedere azi dimineață cu d. VALER POP, ministrul industriei și comerțului, care l-a pus în curent cu textele decretelor-legi privitoare la naționalizarea muncii și la reglementarea trusturilor.

Campania electorală dela Bacău

— Liberalii în cârdășie cu jidanii. Un protest al d-lui deputat Urziceanu. —

Din Bacău ne vine știrea, că liberalii ministrului de finanțe stânjenesc pe național-creștini să-și facă propagandă în vederea alegerilor județene dela 30 Mai.

Astfel, declară contaminate de tifos centrele compacte naționaliste, pentruca în restul satelor să nu le dea voe, pur și simplu, să stea de vorbă cu țăranii.

In felul acesta cred liberalii, că fac pe placul jidanilor și-și vor asigura reușita.

D. deputat GH. URZICEANU, șeful organizației național-creștine, a înaintat un protest d-lui prim ministru.

Importante renovări la Palatul de justiție

Curtea cu juraţi rămâne pe loc

După cum am mai scris, în ultimile luni s'au început importante lucrări de reparațiuni și renovări la Palatul de justiție, astfel ca primul tribunal al țării să corespundă în totul înaltei sale misiuni sociale.

D. George M. Sescioreanu, secretarul general al ministerului justiției, care se ocupă de aproape de aceste lucrări, a hotărât repararea tuturor curților interioare, astăzi în stare de plâns, pavarea coridoarelor de jos cu mozaic pentru o mai bună și ușoară întreținere.

A mai hotărât să se instaleze aparate de ventilație în toate sălile de ședințe și pe coridoare.

Tot odată se vor amenaja cabintele celor trei noui procurori și noulor funcționari recent numiți.

Serviciile pentru Curtea de apel secția IV-a vor trece în încăperile ocupate de secția IV-a a tribunalului civil-corecțional.

Cât privește Curtea cu juraţi, care fusese un moment vorba să fie mutată, d. secretar general Sescioreanu a decis să rămână acolo unde se găsește, întrucât nu s'a putut găsi local potrivit, care să corespundă prestigiului acestei instanțe.

Situaţia elementului etnic românesc în barouri

Da ! vom arăta țării că ceeace sufletul ei frământă, astăzi este justificat. Că ceiace noi cerem astăzi nu este o incântare sau o exaltare a sentimentelor și energiilor cari se cer refulate în lupte și manifestații de stradă.

Și pe deasupra vom dovedi că deși nu este nimic de mirare ca acțiunea de trezire să pornească din creierul țării totuși lozinca națională este aceiași peste tot întinsul ei, comandamentele sunt aceleași, cel mult sincronizate de centru, de Capitală.

Rolul și meritul în acelaș timp, de provocare în deslegarea problemei, de continuă pistonare, a revenit în profesiunea noastră — asociației avocaților români creștini care prin separarea de oficialul decanatelor i-a permis să atace problema în plin și fără menajamente politice. In A. A. R. C. sunt avocați de toate culorile politice.

Toți însă mânați și —dacă vreți— obsedați de realizarea postulatelor cari i-au dirijat existența. S'a întâmplat însă ca A. A. R. C. să-și impue punctul de vedere mai curând decât se aștepta și în lupta pornită cu ocazia noulor alegeri să doboare listele adverse cari purtau reprezentanța epavelor democrate.

Natural nu peste tot. Lupta continuă, chiar dacă cu ocazia congresului general dela 9 Mai A. A. R. C. nu va reuși să înlăture pânza cernită de pe creierul interesaților sau vânzătorilor de umanitarism.

Ancheta care o întreprindem, care tinde a pregăti atmosfera marelui congres are un caracter de informare și de precizare.

De informare a situațiunii în care se găsește elementul etnic românesc în diferite regiuni și perspectivele care se deschid soluționării chestiunei. **De precizare,** pentru a nu se spune că Centrul, în speță A. A. R. C. exercită o presiune sau o sugestie permanentă asupra provinciei, întinzându-și cu o putere magică, rețeaua nevăzută. Nu ! toată țara simte la fel. Toată țara se desteaptă la o chemare de frate, ceiace nu înseamnă sugestie oarbă și inconștientă. Vom trece în revistă părerile tuturor barourilor, cum înțeleg ele să rezolve problema, făcând acolo unde este nevoie observațiile respective, rămânând ca la urmă, după epuizarea lor, să tragem concluzia

BAROUL ARAD

Consiliul baroului Arad consideră că problema românizării barourilor trebue soluționată cu măsuri categorice. *Jumătățile de măsuri și recomandările, sau măsurile ce se pot lua pe baza legei de organizare a corpului de avocați, nu duc la soluționarea necesară, va trebui prin urmare să se aranjeze întreaga chestiune prin legiferare. Până la o apropiată legiferare, Consiliul adoptă din elaboratul delegaților săi și recomandă ca măsuri provizorii următoarele :*

1) O verificare riguroasă a actelor, în baza cărora s'au făcut înscrierile în barou. Se va constata că UNII MEMBRI AI BAROULUI NU SUNT IN REGULA CU CETAȚENIA ROMANA. Alții nu au în regulă diplomele în special cei cu actele de pe vremea comunismului în Ungaria.

2) Să fie eliminați pe cale disciplinară toți avocații, cari sub stăpânirea ungurească și în special, în timpul dela Noembrie 1918 până în 1919 au făcut pe schingiuitorii (dacă nu și pe călăii) poporului român.

3) Ca nedemni să fie urmăriți *și eliminați din Corp, AVOCAȚII CARI FAC PARTE DIN ORGANIZAȚIUNI SUBVERSIVE — COMUNISTE, FRANCMASONICE ȘI REVIZIONISTE, — sau au aparat pe comuniști, spioni și revizioniști, cât și aceia cari au fost dovediți că nu se pot împăca cu stăpânirea românească și cu actuala ordine în stat.*

BAROUL ARGEȘ

Moțiunea votată de adunarea generală deliberativă extraordinară întrunită în ziua de 17 Februarie 1937 :

SA SE ASIGURE PRIMATUL ELEMENTULUI ROMANESC IN BAROURI nu numai pentru asigurarea caracterului exclusiv românesc în viitor, ci să se procedeze la o radicală revizuire a situațiunii nedrepte pe care elementul românesc o are azi în barou.

2) Primatul elementului românesc să fie asigurat în toate ramurile de activitate.

BAROUL BACAU

Moțiunea votată de adunarea generală deliberativă în ziua de 31 Ianuarie 1937.

1) Timp de 10 ani să nu se mai primească înscrieri și nici definitivări, dacă nu se va dovedi în prealabil, pe lângă celelalte condițiuni de admisibiltate pe ORIGINEA ETNICA ROMANEASCA.

2) Până la 15 Septembrie 1937, SA SE FACA REVIZUIREA, SUB RAPORTUL NAȚIONALITAȚII, CETAȚENIEI ȘI ORIGINEI ETNICE A TUTUROR INSCRIERILOR FACUTE DUPĂ 15 AUGUST 1916. Ulterior adunarea generala va decide asupra cazurilor și situațiunilor rezultate.

BAROUL BAIA

Constatând că în barourile române sunt elemente străine cari pot deveni covârșitoare, propunem :

CEL PUȚIN TIMP DE 15 ANI, SA NU MAI FIE ADMIȘI IN CORPUL AVOCAȚILOR DECAT ELEMENTE ETNICE ROMANEȘTI.

BAROUL BOTOȘANI

propune să se trimeată 3 memorii. Unul românesc, altul al jidanilor și altul individual, al unui oarecare cap sec MANASTIREANU, după informațiile noastre tot jidan, care ne-a vorbit de drepturile egale ale cetățenilor. Ca și cum cetățenia le-ar fi fost dată de acord cu sufletul țării acestia sugrumată de păduchelnița jidovească.

Prima moțiune este semnată de 46 avocați români creștini :

INTERZICEREA INSCRIERILOR MINORITARILOR IN BAROU.

REVIZUIREA INSCRIERILOR acestora în ordinea încetățenirii în o proporție încât să nu se stingherească exercitarea profesiunii elementului etnic, care trebue protejat.

A doua este semnată de 25 avocați jidani : *„cari arată că frământările baroului românesc sunt un ecou al convulsiunilor din întreaga lume, provocate de criza economică". Adică vechea aric. Numai că i-am întreba noi, dece criza o simt și ca atare o suportă numai românii ?*

BAROUL BRAȘOV

Adunarea generală deliberativă extraordinară ținută în ziua de 31 Ianuarie 1937 în unanimitate s'a pronunțat pentru „PROPORȚIONALITATEA ETNICA".

I. D. Boroianu

Intâmplări din Capitală

SINUCIDERI

Din cauza neurasteniei bătrânul Iosif Potingher, în vârstă de 58 ani și-a pus capăt zilelor, spânzurându-se ieri într'o magazie din str. Filofteia Gheorghiu 9.

Cazul a fost cercetat de d. comisar-șef Traian Ciobanu, după care cadavrul a fost transportat la morgă.

*

Zugravul Iosif Cubat, de 28 de ani din str. Virgil Pleșoianu, a înghițit o mare cantitate de șoricioaică, fiind sătul de viață.

A fost transportat în stare gravă la spitalul Filantropia.

*

Aseară la ora 10, bătrâna Anica Gh. Anghel, bucătăreasă la d. ing. Pisota din b-dul Elisabeta 18 (Palace Hotel), s'a spânzurat cu o frânghie de rufe, în camera în care locuia.

Nu a lăsat nici o scrisoare din care să se vadă motivele funestului act.

Numita mai încercase până acum încă de 3 ori să se omoare luând doze slabe de cianură și a arătat că nu mai poate trăi din cauza unui îndărătnic cancer la stomac.

Se pare că acelaș motiv a îndemnat-o să se spânzure.

LOVITA DE TRAMVAI

In timp ce mergea pe str. Sfinții Apostoli, femeia Luca Adriana, din str. Sebastian n-rul 198 a fost lovită de un vagon de tramvai de pe linia 7.

In cădere, nefericita s'a ales cu fractura bazei craniului.

A fost internată la spitalul Brâncovenesc. Starea ei este gravă.

Muncitorii din porturi
și de pe rampele gărilor c. f. r. au intrat în asigurarea obligatorie

De-acum ei nu mai bat la porțile asistenții publice

Se știe că până în prezent muncitorii din porturi și transporturi constituiți în diferte sindicate profesionale nu făceau parte din asigurările obligatorii și deci nu intrau în prevederile legii de unificare a asigurărilor sociale.

In ultima vreme, între Casa centrală a asigurărilor sociale și *„Uniunea muncitorilor din porturi și transporturi"* a intervenit o convenție care asigură oare care avantajii muncitorilor în caz de boală, maternitate, deces, etc.

Dar întrucât convenția încheiată era prea restrânsă și avea un caracter de provizorat, s'a pus chestiunea dacă nu este cazul ca ea să fie lărgită pentru a se asigura și muncitorilor din porturi aceleași avantagii ca și celorlalte categorii de muncitori.

Această soluțiune a fost repede părăsită, recurgându-se la calea unui proect de lege.

Dar în loc ca să se alcătuiască un proect aparte, organic, a fost modificată legea care guvernă regimul asigurărilor sociale, introducându-se muncitorii din porturi direct în asigurarea obligatorie.

Legea care preciza normele încadrării muncitorilor din porturi în asigurarea obligatorie avea la bază tot vechea convenție amintită mai sus.

CE PREVEDE NOUA LEGE

In câte-va linii, legea modificatoare precizează că:

„Muncitorii din porturi, supuși prevederilor legii pentru organizarea muncii în porturi din 19 Iulie 1931, cari și-au făcut o profesiune obișnuită din munca din porturi, sau în legătură directă cu acea muncă și au domiciliul stabilit de cel puțin 6 luni în localitatea în care lucrează, recunoscuți de comisiunea muncii în porturi, sunt supuși în mod obligatoriu la asigurarea pentru caz de boală, maturitate, deces, accidente și invaliditate, după normele prevăzute în legea pentru unificarea asigurărilor sociale".

Acelaș regim se va aplica și muncitorilor din porturi, ori din stațiunile c. f. r. cari au ca profesiune obișnuită încărcarea și descărcarea de mărfuri sau bagaje, din sau în vapoare, din sau în vagoane c. f. r., sau transportă diferite mărfuri dela vagon la magazie, de pe rampele gărilor la depozitul de tot felul și viceversa, dela magazie la dană (cărăușii), sau dintr'o magazie la alta, sau manipulează cereale ori alte mărfuri în magazii sau depozite de mărfuri.

Legea modificatoare acordă, prin urmare, acelaș regim bine făcător și diferitelor categorii de muncitori de pe rampele gărilor c. f. r., cari până astăzi erau în afara asigurărilor sociale și cari, în cazuri de boale, accidente, sau mortalitate, băteau (de foarte multe ori zădarnic) la porțile strâmte ale asistenții publice. Astăzi, aceste categorii de lucrători fac parte direct din asigurările sociale și beneficiază de aceleași drepturi ca și celelalte categorii de muncitori.

INCADRAREA MUNCITORILOR

Incadrarea muncitorilor din porturi și cei de pe rampele gărilor c. f. r. se face în următoarele clase de cotizare:

1) *Clasa V-a, muncitorii din porturile: Brăila, Galați Constanța și Giurgiu;*

2) *Clasa III-a, muncitorii din celelalte porturi fluviale și maritime;*

3) *Clasa II-a, muncitorii manuali și căruțașii din gări;*

4) *Iar în clasa I-a, muncitorii permanenți din schele și muncitorii fluviali din porturi.*

ACOPERIREA NOUILOR SARCINI

Pentru acoperirea cheltuelilor isvorâte din încadrarea celor două categorii de muncitori în asigurarea obligatorie, Casa centrală a asigurărilor sociale încasează la salariile brute ce primesc muncitorii următoarele cotizații:

Muncitorii: 3 jum. la sută. Patronii contribue cu o sumă egală. Mai percepe 1,20 la sută drept contribuție suplimentară a patronilor la asigurarea de accidente și 0,80 la sută drept contribuția patronilor pentru acoperirea ajutoarelor bănești pentru primele zile de boală, ce vor fi plătite de Casele de asigurări, în locul patronilor, dacă boala durează mai mult de 4 zile.

Inglobarea în asigurarea obligatorie a muncitorilor din porturi și de pe rampele gărilor c. f. r. poate însemna o soartă mai bună pentru ei și deci o ameliorare simțitoare a raporturilor existente între ei și patronii respectivi. Dar raporturi bune însemnează colaborare sinceră și deci progres pe teren economic.

Dorim ca această lege, pe care lumea muncitoare o solicită de mult, să-și atingă scopul prin o sinceră și scrupuloasă aplicațiune.

Lucrătorii își vor face datoria deoarece soarta lor este în joc. Patronii vor fi, oare, și de astădată la înălțimea obligațiunilor ce le incumbă noua lege?

Am dori mult să nu fim dezamăgiți în speranțele noastre!!

Ion Muche

Țărani, nu vă vindeți pământul...
Legea creditului agricol, o crimă contra Neamului

Legea creditului agricol primită cu optimism de cercurile guvernamentale este sortită ca și legea pentru organizarea și încurajarea agriculturii să nu mai intereseze în scurt timp pe nimeni, deoarece ministerul de finanțe a început să se izbească de o serie de dificultăți prevăzute de specialiști, dar ignorate de alții...

Interesant este faptul însă, că se găsesc totuși destui „agricultori" cari așteaptă punerea în aplicare a legei creditului agricol. Aceștia, foarte mulți la număr, sunt numai eventualii privilegiați ai art. 7 din legea în chestiune, articol care servește de instrument anumitor persoane interesate pentru a săvârși o adevărată crimă contra Neamului.

PRIVILEGIAȚII LEGEI CREDITULUI AGRICOL

După cum se știe prin vechea lege de înstrăinare a bunurilor rurale din 1929 se prevede în art. 1, că pământurile rurale date țăranilor dela 1866 până astăzi în baza diverselor legi de împroprietărire nu se pot înstrăina de cât cetățenilor români, muncitori de pământ.

Prin noua legiuire s'a pus restricțiuni sătenilor că nu mai pot cumpăra pământuri între dânșii, întrucât vorbește de un drept de preemțiune al vecinului, etc., care se obține foarte greu.

In schimb s'a admis prin ultimul aliniat al art. 7 ca pământurile rurale aflate în perimetrul Municipiilor urbanelor și suburbanelor să se poată vinde fără nici o formalitate la cei cari sunt numai cetățeni români, fără a mai pune și condițiunea ca acești cumpărători să fie muncitori de pământ sau de origină etnică.

Cu alte cuvinte toți acei cari sunt simpli cetățeni ai acestei țări și cari se întind la periferii și în împrejurimile orașelor pot cumpăra orice pământ rural. Se înțelege deci cine vor fi proprietarii de mâine ai pământurilor din zonele suburbane: NUMAI ACEI CETAȚENI CARI CU CONCURSUL „INSPIRAȚIILOR" POLITICANII, AUTORI DE LEGI, CAUTA SA TRAIASCA CAT MAI BINE PE PAMANTUL TARII ROMANEȘTI, DE CARE NU-I LEAGA ABSOLUT NIMIC.

CAND ARGINȚII VOR SUNA...

Deși la începutul reportajului de față spuneam că legea creditului agricol nu are șanse să fie aplicată, totuși am ținut să relatăm cele de mai sus, convinși fiind că oricâte ori sunt în joc interesele paraziților neamului, surprizele nu lipsesc.

Așa dar ne putem aștepta chiar la începerea unei acțiuni eficace din partea susținătorilor și privilegiaților legei creditului agricol în sensul de a se înlătura toate obstacolele pe care le întâmpină în mod normal, actualmente, ministerul de finanțe.

Ținând, deci seama de o eventuală întorsătură a lucrurilor, fiindcă, repetăm, privilegiații legei creditului agricol pot însemna chiar ei... un credit pentru ministerul de finanțe, cu emoție ne punem întrebarea ce se va întâmpla dacă această lege va fi totuși pusă în aplicare?

Arginții vor suna, iar cozile de topor vor începe să zăpăcească mintea țăranului pentru a-și vinde pământul „concetățeanului" său — jidan, bulgar, ungur, ș. a. m. d.

Art. 7 din legea creditului agricol nu îngrozește pe nimeni? Chiar pe nimeni din Țara Românească?!

Vasile Dova

Un comunicat dela direcția
reglementării comerțului exterior

Ministerul industriei și comerțului, direcția reglementării comerțului exterior ne trimite următorul comunicat:

Față de informațiile eronate date de unele ziare, cu privire la pretinse practici dela direcția reglementării comerțului exterior, se precizează următoarele:

Potrivit noilor norme stabilite de ministerul industriei și comerțului, cu începere din luna Ianuarie 1937 nici o cerere pentru fixare și majorare de cote sau pentru acordare de supracote nu au fost rezolvate direct de ministrul sau secretarul general, toate aceste cereri au fost rezolvate de comisiunea superioară a contingentării, respectiv de comitetul de direcție potrivit normelor și principiilor generale stabilite, iar hotărârile luate de aceste comisiuni, după fiecare ședință, sunt trecute pe un tablou rezumativ și prezentate astfel ministerului spre verificare și ratificare.

Cererile de supracotă au fost rezolvate toate în bloc în cadrul disponibilului arătat în ziare și potrivit normelor generale stabilite pentru distribuirea acestor supracote, fără nici o considerare la persoanele solicitatoare.

Fixarea cotelor pentru firma Fiducia s'a făcut în ședința comitetului de direcție din 25 Februarie 1937 și prezentat pe tabloul din 26 Februarie 1937.

Tările indicate de solicitatori pentru cotă nu au decât valoare principială, ele luându-se în considerare la eliberarea efectivă a autorizațiilor numai în măsura în care se admite importul din respectiva țară, pentru articolul solicitat, pentru toți importatorii în cotă.

Ministerul urmărește cu toate mijloacele ce-i stau la dispoziție, făcând apel și la public, pe toți aceia cari nu întrebuințează în mod legal autorizațiile obținute. Nu mai târziu decât în săptămâna precedentă au fost anulate sau reduse cotele la mai mult de 40 firme, fie că au comercializat autorizațiile total sau parțial, fie că nu au respectat dispozițiile legii pentru protecția muncii naționale, fie că s'au făcut vinovați de alte abateri.

Față de precizările de mai sus, este evident că zisele informații eronate urmăresc alte scopuri decât apărarea unor interese juste și obiective.

DIVERSE

M. S. REGELE CAROL va participa Duminică 9 Mai, la solemnitatea deschiderii Lunii Bucureștilor, iar în după amiaza aceleași zile va lua parte la inaugurarea expoziției muncii românești din bul. Brătianu.

*

EXPORTUL nostru pe luna Aprilie a. c. a fost de 2.930.369.270 lei — în care se include și prima de 38% la devizele forte, — față de lei 1.346.914.000 pe aceiaș lună anul trecut și față de 2.204.168.000 lei pe luna Martie a. c.

*

D. VALERIU POP, ministrul industriei și comerțului, a primit eri o delegație a industriașilor petroliști, care a prezentat un memoriu cu privire la exportul produselor petrolifere și impozitele asupra acestor produse.

*

MINISTERUL muncii a împărțit, cu prilejul sfintelor sărbători ale Paștilor, ajutoare în sumă de 150.000 lei, funcționarilor particulari creștini lipsiți de mijloace.

O delegație de funcționari particulari s'a prezentat ieri, d-lui P. Alexandrescu-Roman, secretarul general al ministerului muncii, mulțumându-i pentru solicitudinea arătată.

*

D. P. ALEXANDRESCU-ROMAN, secretarul general al ministerului muncii, pleacă Sâmbătă la Piatra Neamț, pentru a inaugura un dispensar.

*

DIRECȚIA GENERALA a Regiei autonome C. F. R. prin ordinul circular R. A. No. 36259 din Aprilie 1937, a dispus că valabilitatea actualelor tarife de stațiuni de predare și de destinație, care urmau să fie anulate pe ziua de 1 Mai 1937 ad. ord. 43950, publicat în Foaia Oficială nr. 938, se prelungește până la noui dispoziții.

Această dispoziție a fost comunicată și Uniunii generale a industriașilor.

*

PRINTR'O decizie ministerială s'a hotărît ca pentru grâul sau făina ce se vor exporta în cursul lunei Mai să nu se acorde exportatorilor nicio primă de valorificare.

*

IN UNELE regiuni din țară s'au ivit cărăbușii de Mai, sub formă de invazie puternică, îndeosebi pe pruni, caiși, nuci, plopi și meri.

*

LA 1 IUNIE a. c. încep în toată țara operațiunile de revizuiri a supușilor străini.

*

PRIN MAJORAREA tarifelor de transport cu 15 la sută, intrată în vigoare dela 1 Aprilie cor., uzinele electrice sunt într'o situație din cele mai dificile, deoarece diferențele cheltuellilor de transport, ocazionate de noua majorare a tarifelor nu pot fi recuperate dela clienți.

Față de această situație Ugir-ul a intervenit la direcțiunea generală a căilor ferate, cerându-i să acorde pentru petrolul, motorina și cărbunii destinați uzinelor electrice, un tarif de transport mai redus decât cel actual astfel că aceste întreprinderi să-și poată continua activitatea în mod natural și satisfăcător, mai ales pentru publicul consumator.

*

PE ZIUA de eri au fost următoarele epidemii în Capitală: scarlatină 152 cazuri, difterie un caz, febră tifoidă 3, rugeolă 2, paralizie infantilă un caz, dezinterie un caz și tetanos două cazuri.

*

PRIN AGENȚII diplomatici acreditați pe lângă țările respective, d. Victor Antonescu, ministrul afacerilor străine, a invitat Albania, Bulgaria, Grecia, Turcia și Jugoslavia, să participe cu atleți lor la cea de a VIII-a Balcaniadă atletică, ce se va desfășura pe stadionul O. N. E. F. din București, la 5, 8 și 12 Septembrie viitor.

Sub imboldul Înțelegerei Balcanice, jocurile atletice anuale, care înfrățesc pe tineretul Statelor din sud-estul Europei, lărgesc din ce în ce vaza și influența lor morală.

*

La 9 Mai sosește în Capitală o delegație din partea guvernului grec pentru a trata cu reprezentanții guvernului român un nou acord. Negocierile vor începe Marți 11 Mai a. c.

*

Frontul funcționarilor particulari români, prin reprezentanții săi, mulțumește pe această cale conducătorilor Ministerului Muncii pentru felul cum au înțeles să fie ajutați de Sf. Paște, funcționarii particulari Români creștini, aflați în vremelnică suferință din cauza lipsei de ocupație.

*

D. VALERIU POP, ministrul industriei și comerțului, va pleca în ziua de 12 sau 13 Mai a. c. la Belgrad pentru a semna convenția comercială cu Jugoslavia. D-sa va pleca apoi pentru vreo patru zile într'o excursie prin Jugoslavia.

*

Asociația Generală a Subofițerilor Pensionari din România convoacă pe toți subofițerii pensionari din București în ziua de 10 Maiu 1937 ora 7 la sediul său din str. Carol No. 30 pentru a lua parte la defilarea de 10 Maiu unde Asociația este invitată conform ord. No. 16079 al Corpului II Armată.

Filiala Sect. III Albastru se va aduna la ora 7,30 în Str. Drumul Seri No. 88.

*

APELE Dunării, au inundat, în jud. Brăila, mai multe sate. Autoritățile au trimis bărci de salvare.

Decretul de materiale pe Mai

Decretul de materiale pe luna Mai a fost semnat.

Pentru angajări, lichidări, ordonanțări și plăți de cheltueli pe luna Mai 1937, din bugetul general al statului pe exercițiul 1937—1938, la capitolele „cheltueli de materiale", „cheltueli diverse" și „diverse de personal", se repartizează pe departamente următoarele sume maxime:

Dela titlul I „cheltueli ordinare" lei 354.800.000; dela titlul II „cheltueli extraordinare" lei 4.295.000; dela titlul I „cheltueli ordinare" ministerului de finanțe lei 25.801.260.

Pentru operațiuni de ordine, se repartizează: ministerului de finanțe lei 65.000.000.

Se mai repartizează pentru plată în numerar creanțe din exerciții închise:

Din exercițiul 1935—1936 și 1934—1935 lei 15.480.046; din exercițiul 1936—1937 lei 10.104.528.

In total s'a prevăzut suma de lei 475.480.000 lei pentru material pe luna Mai.

Angajările și lichidările se vor face în intervalul dela 1—31 Mai, iar ordonanțările dela 20—31 Mai 1937. In mod excepțional pentru ministerul apărării Naționale și ministerul aerului și marinei, ordonanțările se vor face dela 10—31 Mai 1937.

Reduceri pe C. F. R. pentru „Luna Bucureștilor"

Direcțiunea generală C.F.R. a dat azi o circulară cu privire la reducerea de 50 la sută pe c.f.r., acordată vizitatorilor în timpul „Lunii Bucureștilor", adică dela 9 Mai—9 Iunie cor.

Circulara menționează că reducerea e valabilă pentru maximum de 7 zile pentru vizitatorii veniți din provincie și 14 zile pentru străinii cu pașaport.

Vizitatorii vor călători spre București cu bilet întreg, iar la înapoiere vor putea călători gratis, în baza vizei făcută la unul din birourile expoziției.

ARO: VLADIA KORSAKOV

Sunt prea mari taxele
de transport pentru colete

Propunerile U.G.I.R-ului făcute direcției generale C. F. R.

De câtva timp s'a constatat că o parte destul de mare din expeditorii de mărfuri industriale ocolesc transportul pe calea ferată, întrebuințând autocamioanele.

De ce?

Fiindcă aceste mărfuri expediate cu trenurile de marfă în colete de 5—100 kgr. și, în special, cele dela 5—20 kgr. cărora li se aplică taxa minimă de transport, au de suportat taxe mari în raport cu valoarea lor.

Regula apoi cu rotunjirea greutăților să se facă din 10 în 10 kgr. este din nou un dezavantaj, fiindcă un colet care cântărește 10.5 kgr. se taxează la o greutate de 20 kgr., urcându-se astfel enorm suma de plată, pentru aceste transporturi.

Din nesocotirea acestor realități și perpetuarea abuzului, direcțiunea generală c.f.r. a putut să constate la un moment dat că autocamioanele fac un transport mai eftin de peste 50 la sută, față de transportul dela calea ferată, acest transport prezentând și marele avantaj că marfa este luată dela domiciliul expeditorului și lăsată direct la destinatar.

In fața acestei situații care prejudiciază interesele firmelor cari transportă mărfurile pe calea ferată, Uniunea generală a industriașilor a intervenit la direcțiunea generală a căilor ferate, făcându-i următoarele propuneri:

taxa minimă de transport să fie redusă la 10 lei, egalându-se cu taxa minimă de transport la mesagerii, care deasemenea a fost redusă în luna August 1936, dela 20 lei la 10 lei, tot din cauză că suma fixată era prea mare;

rotunjirea greutăților, pentru coletele în greutate de 5—100 kgr. să se facă din 5 în 5 kgr., întocmai ca la mesagerii;

deoarece transportul coletelor este prea mult scumpit de costul scrisorii de trăsură, Ugir-ul crede că ar fi potrivit ca pentru asemenea transporturi să se înființeze *„bonuri de expediție"*, cu un cost mult mai redus, bonuri cari se întrebuințează și în străinătate

Un Cămin gol?

Eram dezolați, nevasta mea și eu, după nouă ani de căsătorie, de a vedea căminul nostru deșert. Căci desmierdările unui bun câine sau cântecele unui canar nu erau suficiente, la anumite ore, de a înveseli un interior. Trebuia să ne gândim la viitor. La drept vorbind nu îndrăzneam. Vă mărturisesc că amintirea unui „accident" din tinerețe mă urmărea. Mă temeam, copilul nostru să nu sufere, din această cauză. Medicul m'a liniștit prescriindu-mi o cură de PAGEOL. Avem un frumos copil, viguros. Și acum în căminul nostru recunoscător Casei d-voastră avem raza de soare.

Georges T. Gaillac (Tarn)

Pageol-ul nu numai că face să înceteze orice scurgeri, dar el ucide în acelaș timp microbul, grozavul gonococ, gonind până în cele mai ascunse înfundături. Este o antisepsie de „jos în sus" totdeauna sigură, pe care el singur poate să o asigure. *Pageol* vindecă maladiile blenoragice, cistite, etc... chiar cele mai vechi. La farmacii și droguerii.

COVOARE CARPETE
BĂRĂȚIA! 31
UNIC-HERBERT
31 BĂRĂȚIEI

Inaugurarea „Lunei Bucureștilor" 1937
va avea loc peste 2 zile

Peste două zile „Luna Bucureștilor 1937" își deschide larg porțile pentru a prezenta țării imaginea concretă a progreselor realizate de orașul capitală în toate ramurile de activitate. In ceeace privește desvoltarea edilitară în deosebi, Bucureștii au cunoscut în ultimul timp o înflorire nemai întâlnită.

Un loc de frunte a ocupat în preocupările actualei conduceri a Municipiului probema asanării lacurilor la care s'a lucrat intens și ale cărei rezultate le vedem astăzi. Deschiderea șoselei Jianu rezolvă în mod civilizat problema circulației spre regiunea lacurilor Băneasa, Herăstrău, Floreasca. Pe stânga șoselei Jianu, în apropiere de lacuri, defileul Parcului Național oferă o perspectivă de viitor unică. Pe dreapta, pădurea și lacul Floreasca, modernizate, prezintă un spectacol natural greu de aflat în vreo altă parte a Capitalei.

Festivitatea inaugurării „Lunei Bucureștilor 1937" va avea loc în cadrul prezentării acestor lucrări de modernizare și asanare. Piața din unghiul lacurilor, marcată în mijloc de un punct luminos și de obeliscuri arhitectonice, va fi locul inaugurării.

*

Eri la prânz s'a făcut lansarea vaporului „Luna Bucureștilor" în prezența conducătorilor primăriei și a comisiunei tehnice numite de Ministerul marinei.

Comisiunea tehnică care a făcut recepția vaporului a fost compusă din d-nii comandor ing. V. Năsturaș, căpitan mecanic A. Petrescu, locotenent ing. M. Alexandrescu.

Vaporul a trecut cu succes toate probele de navigabilitate, mers girare, manevrabilitate, etc., corespunzând cu prisosință tuturor exigențelor. Cursa de încercare a vaporului a fost făcută de comisiunea tehnică împreună cu conducătorii comitetului de organizare a „Lunii Bucureștilor". Vaporul a fost construit în timp record de șantierele „Neptun".

Incepând cu Duminică populația Capitalei, ca și vizitatorii din provincie vor putea face călătorii de agrement cu acest vapor pe lacurile asanate din Nordul Capitalei.

Numeroase și însemnate reduceri și avantagii pe care comitetul de organizare al „Lunii Bucureștilor" le-a rezervat pentru vizitatorii expoziției, cât și atracțiile ce se organizează, vor atrage fără îndoială și pe cetățenii din cele mai îndepărtate colțuri ale Țării, cari vor veni să admire Capitala și mariile realizări ale edililor primului oraș al Țării.

Inaugurarea Centralei telefonice
automate dela Arad

In ziua de Sf. Gheorghe a avut loc la Arad inaugurarea Centralei telefonice automate.

Această lucrare face parte din planul de organizare a serviciului telefonic din țară, plan pe care Societatea Anonimă Română de Telefoane l-a conceput încă de acum șase ani.

Automatizarea este un pas important în perfecționarea telefonului. Societatea Anonimă Română de Telefoane n'a precupețit nici un efort pentru a înzestra cât mai multe orașe cu un serviciu telefonic automat. O serie de specialiști au lucrat timp îndelungat la Arad, punând la punct un serviciu telefonic din cele mai moderne.

PUNEREA IN FUNCȚIUNE A CENTRALEI AUTOMATE

In noaptea de Joi spre Vineri, la orele 11 precis, în asistența a numeroși invitați, s'a făcut punerea în funcțiune a centralei automate din Arad. Inainte de aceasta, conducătorii Soc. de Telefoane au explicat invitaților mecanismul după care lucrează centrala, atât în convorbirile urbane, cât și în cele interurbane.

La orele 11 precis, d. J. J. Parsons, directorul general al Societății de Telefoane, a dat comanda punerii în funcțiune și îndată, un mecanic a făcut contractul. D. J. J. Parsons a rostit: **„Centrala automată din Arad a fost pusă în funcțiune și nu se va mai opri niciodată".** Actul a fost salutat cu strigăte de **„Să fie într'un ceas bun"** și au urmat aplauze puternice.

INAUGURAREA OFICIALA A CENTRALEI

A doua zi, la ora 11 dimineața, a avut loc inaugurarea centralei telefonice automate din Arad.

In hall-ul palatului telefoanelor s'a oficiat un serviciu religios de către preoții Florea Codreanu, Caius Turicu și Viorel Mihuțiu.

ASISTENȚA

In numeroasa asistență am remarcat pe d-nii: dr. R. Coțioiu, primarul Municipiului, Dr. Th. Botiș, rectorul Academiei teologice, general Ariton Dragomirescu, comandantul diviziei de cavalerie, general Georgescu, c-tul brigăzii de cavalerie, col. Plești anu, col. Baldescu, col. Otopeanu, col. Marinescu, col. Mancaș, col. Dăscălescu, col. Teodorescu, comandantul brigăzii de grăniceri, Romulus Orezeanu, primpreședintele tribunalului, Const. Vulpe, prim procuror, Ramonțean, președintele tribunalului, procuror Augustin Ghita, senator Păușești, J. J. Parsons, directorul general al Societății Române de Telefoane, I. G. Cantacuzino, directorul personalului, I. Papadache, directorul comercialului, Ing. L. B. Tucker, directorul construcțiilor și întreținerii, N. Racotă, directorul traficului, Ing. D. Stan, directorul clădirilor, C. Teodorescu, dela contabilitatea veniturilor, Florin Manoliu, asistent universitar, H. Paniguian, directorul Societății J. Walter Thompson, A. B. Rudd, subdirectorul contabilității, P. Walser, Ing. Pârlea, constructorul centralei, Ing. M. Constantinescu, I. Boia, dela departamentul internelor, Ing. G. Niculescu-Badea, Dr. Romulus Bejan, subprefectul jud. Ing. Eșanu; Ing. Butoiescu, Ing. Gheorghiu, Ing. sef. Serbănescu, prof. Manole, prof. Dr. Lazăr Nichi, Dr. Nerva Iercan, directorul băncii „Victoria", Eugen Popa, Ing. Constantin Heinemans, precum și numeroși ziariști străini, localnici și din Capitală.

CUVANTARILE

Primul a vorbit preotul Caius Turicu, care a relievat munca depusă de Societatea Anonimă Română de Telefoane. In fața noilor realizări, arădenii trebue să se bucure și să acorde toată încrederea Societății de Telefoane.

CUVANTAREA D-LUI J. J. PARSONS

In primul rând țin să vă mulțumesc pentru cinstea ce o faceți cât și interesul ce-l arătați societății noastre prin participarea la acest act important din activitatea ei. Actul acesta nu este important numai pentru noi, ci și pentru viața orașului Dv. Dar nu vreau să vă plictisesc cu vorbe inutile. Ceeace am făcut noi aici, veți avea ocazia să vedeți peste câteva minute, când veți vizita instalațiile centralei automate, sălile echipamentului automat, sala pentru convorbirile interurbane și celelalte. Mă mărginesc să vă dau câteva cifre, mult mai elocvente decât cuvintele.

In Ianuarie 1931 când am preluat telefoanele dela Poștă, numărul abonaților din Arad era de 601. In decurs de 6 ani, acest număr a crescut abia cu 10%, astfel că eri seara, Aradul număra 680 abonați la telefon. De pe o zi la alta, adică de eri și până azi, numărul abonaților a crescut cu 1040, ceeace reprezintă o creștere de aproape 70%.

Sunt foarte mulțumit că am putut aduce publicului arădan un serviciu telefonic mai bun. Că străduințele noastre au fost apreciate la justa lor valoare, o dovedește numărul mare de abonați cari și-au instalat posturi înainte de a cunoaște avantajele automatizării.

In ce privește circuitele pentru convorbirile interurbane, deși dela preluarea de către noi a telefoanelor, n'am putut face o centrală nouă, am căutat să îmbunătățim, cât am putut, situația. In mod progresiv s'au adăugat circuite noui, astfel că dela cele 22 existente în 1931, până eri am ajuns la 32. Cu Bucureștii avem acum două circuite directe, iar cu Timișoara circuitele existente au fost dublate.

Cred că din aceste cifre vă dați perfect de bine seama de sforțările ce le face Societatea noastră și cred că veți fi mai mulțumiți decât până acum, atât cu serviciul urban, cât și cu cel interurban.

In numele prefecturei județului Arad, a vorbit d. **Romulus Bejan.** D-sa a făcut o comparație între vechile mijloace de transport și cele moderne.

Comunicarea rapidă a telefonului automat — spune vorbitorul — răspunde ritmului accelerat al vieții de astăzi, în care necesitatea economizării timpului și a valorizării lui se plasează între condițiile de prim rang a reușitei și succesului.

Și această realizare, ca atâtea altele înfăptuite pe cuprinsul țării românești, în special în decursul ultimilor 7 ani, răspunde înaltului îndemn al Suveranului nostru, M. S. Regele Carol al II-lea, înaltul îndemn care cuprinde în el, suflu creator de energii, de propășiri, de civilizație românească, puse în slujba și progresul țării și în folosul neamului.

Ultimul a vorbit d. **dr. Cațioiu,** primarul orașului Arad, care a elogiat activitatea Societății Anonime Române de Telefoane.

D-sa a mulțumit Societății pentru faptul că a înzestrat orașul pe care îl conduce, cu o instituție atât de folositoare.

La ora 7,25 seara, Societatea de Telefoane a organizat retransmisia prin posturile noastre de radio a unui concert, dat în sala palatului Cultural din Arad.

D. **Florin Manoliu** a ținut o scurtă causerie asupra automatizării telefoanelor.

Seara a avut loc un banchet, la care d. **J. J. Parsons** a mulțumit celor cari au lucrat pentru înfăptuirea telefonului automat la Arad.

Durerea românilor din Maramureş
devine insuportabilă

Jidanii împiedică pe români să meargă la şcoală

Sighet, 6. — *Se ştie că în anul 1728, nu se aflau în Maramureş decât şase jidani, şi aceia iobagi, toleraţi şi batjocoriţi. Astăzi, sunt 42.000 de jidani, cetăţeni cu pretenţii, mai toţi bogaţi, mulţi funcţionari ai statului, iar alţii ocupând toate funcţiunile particulare. Comerţul şi industria, sunt exclusiv în mâna lor. Tot ei au pus mâna pe toate ocupaţiile rentabile. Exploatarea pădurilor, păşunele, creşterea vitelor renumite, rasa* Algau, — *turmele de oi, căraúşia, etc., cu un cuvânt toate sunt în mâna lor. Românul este — „tolerat" — în muncile grele, primejdioase, nesănătoase şi acolo, speculat într'un mod respingător, fiindcă nu-i controlează nimeni.*

Dar, tot jidanii conduc şi treburile publice. Oraşul Sighet este condus de un consiliu ales, în marea majoritate jidani. Din 24 consilieri aleşi, 14 sunt jidani. De aceea se poate înţelege, că tot ce vor ei, aşa se întâmplă.

Şi astăzi, foarte mulţi jidani, îşi trimit copiii să înveţe carte în universităţile din Ungaria, fiindcă titlurile se iau mai uşor, şi gândesc harhării, — dacă vine înapoi Ungaria?

ROMANII SUNT IMPIEDICAŢI DE JIDANI DE A MERGE LA ŞCOALA

Fiindcă Românii săraciţi până la istovire, n'au ce face din copiii lor, decât muncitori necăjiţi cum sunt cea mai mare parte din ei, adevăraţi iobagi la jidani, — s'au gândit câţiva intelectuali din Maramureş, să introducă pe fiii Românilor în comerţ şi de aceia au luat iniţiativa întemeierii de şcoale comerciale. D. profesor şi deputat ION MODREANU, ajutat de d-nii profesori: T. Puşcă, I. Bârlea, A. Micu, V. Ţiplea, P. Cârâc, au pus bazele unei şcoale elementare comerciale acum 6 ani. Această şcoală s'a desvoltat, aşa că astăzi avem în Sighet un gimnaziu comercial mixt şi un liceu comercial de băeţi cu clasele până la a VII şi un liceu comercial de fete cu două clase.

Aceste şcoale, trăind prin propriile mijloace, a făcut apel la oraşul Sighet, la sfatul negustoresc şi la Camera de comerţ. Rezultatul: Sfatul negustoresc, nici n'a răspuns la cerere, Camera de comerţ în consiliul căreia se află majoritatea jidani, n'a răspuns nimic, iar primăria oraşului, a respins cererile ce i s'au adresat, fiindcă consiliul oraşului în majoritate jidovesc, nu poate susţine şcoli româneşti.

Totuşi se va spune, că şi copiii de jidani urmează la aceste şcoale. Este adevărat, dar tocmai aici este planul diabolic al jidanilor. Elevii şcoalelor comerciale din Sighet, trebue să plătească taxe de frecvenţă, fiindcă şcoalele sunt extrabugetare, ori aceste taxe nu le pot plăti decât jidanii, fiindcă numai ei au bani să plătească, bani storşi dela Români. Pe copiii de Români nu-i lasă să urmeze şcoala de comerţ, spre a se pregăti, fiindu-le teamă să nu se vâre în comerţ, să-i arunce pe ai lor, şi de aceea nu acordă subvenţii.

Totuşi, ca să nu se spună că se desinteresează de învăţământul românesc, jidanii au pus la cale susţinerea unui conservator de muzică şi artă dramatică. In Maramureşul necăjit, sărăcit şi copleşit de jidani, conservator ne mai trebuia! Dar jidanii, graşi ca nişte crapi, ghiftuiţi, ajunşi în sfârşit în pământul făgăduinţei, diriguesc treburile publice şi ca bătae de joc, lor le trebue muzică şi teatru, pe când Românilor le lipseşte pâinea cea de toate zilele.

Şi iată cum ocolesc ei susţinerea unei şcoale comerciale, cum înconjoară primejdia de a fi înlocuiţi din comerţ.

Primăria este în mâinile lor, fiindcă ei sunt consilierii comunali, deci bugetul este opera lor. Sfatul negustoresc e alcătuit din ei, Camera de comerţ din ei.

Şi atunci ar trebui să vină ministerul cu ajutor. Dar oare se poate, când deputatul cel mai activ din Maramureş este tot jidan?

Coresp.

ROMÂNI ŞI ROMÂNCE!

Pentru ziua de mâine a copiilor voştri, pentru România liberă în care ei trebuie să trăiască, NU CUMPĂRAŢI DELA JIDANI.

Un jidan condamnat de juraţi
se plimbă liber pe străzile Cernăuţilor

Incercările disperate ale lui Marcus Katz de a-şi muşamaliza pungăşiile

CERNAUŢI, 6. — Iată un alt caz de obrăznicie jidovească din care putem constata cu prisosinţă până unde poate ajunge un jidan cu nerușinarea-i caracteristică :

In anul 1931, în seara zilei de 20 Iunie casa măcelarului Herman Krämer este prădată de o bandă de hoţi condusă de un oarecare Kittelt Adolf şi Aurel Moldovanu. I s'au furat măcelarului de mai sus 400.000 lei şi mai multe obiecte casnice în valoare de 250.000 lei.

Poliţia întreprinzând cercetările de rigoare, mulţumită iscusinţei d-lor secretar Grosaru, dr. C. Iacoban şi Roveanu din chestura de poliţie Cernăuţi, prinde întreaga bandă care fiind luată din scurt face mărturisiri complecte demascând şi pe un complice simandicos.

MARCUS KATZ INTRA IN SCENA

Din cercetările poliţiei şi din mărturisirile pungaşilor desprindem următoarele :

Intre măcelarul prădat Herman Krämer şi Marcus Katz mare negustor de mate, seu şi piei bovine exista o veche duşmănie datorită concurenţei. Marcus Katz pentru a-şi distruge rivalul pune la cale banda de mai sus să-l prade. Pentru reuşita loviturei, Katz convine cu hoţii ca în ziua de 20 Iunie 1931 să invite în oraş la un aperitiv pe rivalul său reţinându-l mai mult timp pentru ca banda să opereze nestingherită.

Lovitura a reuşit de minune numai că din păcate au fost descoperiţi şi daţi în judecata Curţii cu juraţi care aducând un verdict afirmativ condamnă pe hoţi la 2 ani închisoare; iar pe jidanul Katz la un an închisoare în calitate de autor moral şi complice. Până aci totul decurge oarecum normal.

MARCUS KATZ SFIDEAZA JUSTIŢIA

După condamnare, jupânul Marcus Katz introduce recurs la Casaţie care se judecă în 1933. Curtea de Casaţie îi reduce pedeapsa la 6 luni închisoare. Vasăzică dela judecarea recursului şi până în prezent au trecut 4 datorită căror împrejurări Katz se plimbă nestingherit pe stradă continuându-şi afacerile lui murdare fără să fi executat cele 6 luni de puşcărie.

Din informaţiile pe cari le deţinem rezultă că d. Katz face sforţări uriaşe psre a evita executarea pedepsei. Ne întrebăm: Datorită căror împrejurări Katz a reuşit până în prezent să scape de închisoare? N'a fost oare timp ca în cei 4 ani cari s'au scurs de la judecarea recursului să execute cele 6 luni de puşcărie? Cum se face că acest gangster îşi exercită mai departe comerţul său de mate, seu şi piei bovine otrăvind pe consumatori?

Fiindcă în privinţa comerţului pe care-l face mai avem de zis ceva:

In tovărăşie cu un alt şnapan anume Schertzer Bernhard are un depozit de mate şi seu în str. Prutului, care este un adevărat focar de infecţie şi murdărie. De altfel d. dr. Iliescu dela serv. veterinar făcând o descindere în acel „depozit" l-a amendat pentru lipsa de curăţenie constatată. Ar fi de dorit ca serv. veterinar să ia mai drastice măsuri contra lui Marcu Katz închizându-i „depozitul" infect şi murdar care prezintă un permanent pericol pentru populaţie. In privinţa celor de mai sus vom reveni într'un reportaj viitor cu amănunte noui.

H. Th. Ionescu

Cum îşi bat joc jidanii de autoritatea statului

Dece nu este închis cinematograful „Capitol" din Tighina?

TIGHINA, 6. — Suntem cu certitudine oraşul în care influenţele politicianiste dublate de puterea corupţiei jidovești, încurajează ilegalităţile.

In Tighina ori ce ordin — spre exemplu — oriunde şi ori de la cine ar fi emanat, nu reprezintă decât un petec de hârtie insuficient de a pecetlui un adevăr, o dreptate sau o cauză justă, atâta vreme cât majestatea sa „banul" va reuşi să prosterneze în faţă-i oameni din sferele politice cu influenţă fie în localitate fie în Bucureşti. Pentru a intra în subiectul propus, vom arăta că ministerul cultelor printr'un ordin recent a dispus ca cinematograful „Capitol" din localitate să fie închis. Ce a determinat pe cei în drept să ia această decizie a fost faptul că proprietarul LIVOVSCKY, un periculos şi şovin jidan, cu toate ordinele şi ultimatele acordate, nu a intrat în legalitatea cerută de regulamentele elaborate de comisiunea teatrelor. Totuşi, cu tot ordinul ministerial, cinematograful continuă să fie deschis, ministerul având însă ferma credinţă că ordinul i-a fost „ad litteram" respectat şi că cinematograful şepcarului proxenet Livovscky e închis. Cum a reuşit vampirul să-şi menţină gâsca deschisă, este o chestiune cu foarte mult înţeles. Preşedintele subcomisiunei teatrelor din localitate, este primarul jidan KLETCKIN, un parvenit politician de care coreligionarul său s'a slujit în călcarea ordinului ministerial. Sub comisiunea venită la faţa locului pentru a constata dacă hardughia jidanului întruneşte condiţiunile cerute de lege pentru a mai putea funcţiona, a observat că: a) jidanul Livovscky s'a sustras sistematic dela obligaţiunile sale şi nu a trimis un plan al cinematografului ministerului, b) şandramaua-cinematograf, este construită din material inflamabil întocmai ca o construcţie obişnuită c) că din această cauză s'a aprins un film şi apeductul nu funcţiona d) nu posedă avizul pompierilor e) firele electrice fiind aşezate pe grinzi, reprezintă un permanent pericol în cazul declarării unui scurt circuit f) eşirile nu sunt regulamentare şi că ele ar trebui după lege să ocupe 2/3 din faţadă şi că nici eşiri în curte nu sunt pentru a se putea salva publicul într'o eventuală nenorocire g) localul nu posedă ventilatoare sistem „Exhaustor" şi că este lipsit de aparate de stins incendiile, gură de apă după regulament etc., fapt ce a determinat comisiunea să opineze prin glasul actualului primar al oraşului, d. NECULAI PETROV, un emerit cunoscător al meseriei şi răspunderii sale, că cinematograful trebue pe loc închis, pentru prevenirea ori cărui pericol cetăţenesc. Totuşi, pentrucă „sperţul" tronează şi decide.... s'a permis mizerabilului călău, să ţină prin funcţionarea mai departe a hrubei, întinsă deasupra publicului amator de distracţii, secera morţii.

Intr'un reportagiu viitor vom arăta cum acest bandit jidan râios şi pistruiat, înconjurat de un stat major de degeneraţi îşi bate joc săptămânal de românismul nostru, insultându-ne prin cel mai ingenios sistem de excrocherie sufletele şi demnitatea. Până atunci însă, supunând cunoştinţei celor în drept pericolul ce-l reprezintă pentru viaţa publică mai departea functionare a droagei zisă *„Capitol"*, cerem închiderea ei imediată, pentru a se evita vreo nenorocire.

Romulus Boteanu

Ţara şi „Porunca Vremii"

Continuăm a publica numele bunilor români, cari au răspuns apelului nostru pentru 10.000 de abonamente şi cărora le mulţumim călduros.

Sold precedent lei 2.661.221

Constantin I. Popescu, Dâmboviţa	200
Sever I. Vasilescu, Muscel	400
Dumitru A. Bârloiu, Dâmboviţa	200
Dan Ilincu, Dâmboviţa	400
Nicolae Mateescu, Dâmboviţa	200
Ion E. G. Ana, director, Dâmboviţa	150
Melu Niţescu, Dâmboviţa	150
Ion I. N. Diaconescu, Dâmboviţa	150
Margareta G. Constantinescu, Dâmboviţa	150
Ioan Ilie Spineanu, Dâmboviţa	150
Haralambie Ana, Dâmboviţa	150
Ilie Ana, Dâmboviţa	150
Ştefan Pandeleanu, Dâmboviţa	150
A. Rădulescu, Dâmboviţa	150
Filip Bădoiu, Dâmboviţa	150
Petre Ana, Dâmboviţa	150
Marcel Boboacă, Dâmboviţa	150
Gheorghe Zaharia, Dâmboviţa	150
Nicolae T. Mateiu, Dâmboviţa	150
Alexandru Bălăşescu, Dâmboviţa	150
Nicu Nichita, Dâmboviţa	150
Ioan Grigore, Dâmboviţa	150
Vasile Necşulescu, Dâmboviţa	150
Nicolae Gogoiu, Dâmboviţa	150
Vasile Boboacă, Dâmboviţa	150
Ioan Gr. Neamţu, Dâmboviţa	150
David Ciocoiu, Dâmboviţa	150
Ioan I. Şt. Necula, Dâmboviţa	150
Ion Neagoie, Dâmboviţa	150
Teodor Bejan, Dâmboviţa	150
Constantin Ciobanu, Dâmboviţa	150
Ing. Const. Tomescu, Dâmboviţa	150
Const. Mihălcioiu, Dâmboviţa	150
Neculae Mihalache, Dâmboviţa	150
Ion Sima, Dâmboviţa	150
Vasile Cuvuţeanu, Dâmboviţa	150
Căpitan Săvulescu, Ialomiţa	200
Cristache Săvulescu, Ialomiţa	150
D. Stănescu, Ialomiţa	150
Costică Atanasiu, Ialomiţa	200
Lucreţia Pr. I. Popescu, Dolj	305
Preot P. Chirică, Iaşi	300
Petre M. Nuţă, Romanaţi	200
Vasile I. Drăgoiu, Cernăuţi	150
Zohă Gheorghe, agricultor Satu Mare	150
Vasile Jipescu, locot., Buzău	150
Gh. Achimescu, Cluj	100
Vasile D. Tibulcă, Baia	65
Gh. Popa, Ialomiţa	200
Teodorescu Constantin, Loco	65
Dr. Taugner Cristofor, Timiş-Torontal	300
Stelian Ionescu, comerciant, Buzău	300
Pr. Gh. Cazacu, Dorohoi	150
Mihai Heckmüller, Arad	25
Cozma Cireş, Bălţi	50
Ana Bărbulescu, Loco	200
Georgescu Severian, Loco	200
Cojocaru Nicolae, Baia	300

Total general lei 2.671.181

ROMANI!

Voi cu inima creştină :
De pe ochii voştri rupeţi
Pânza'ntinsă de duşmani,
Nici un ac dela jidani !

Informaţiuni

❖ **LUNI seara, d. prof. I. Nistor, ministrul muncii, va rosti la microfonul postului nostru de emisiune cuvântarea ocazională de 10 Mai.**

❖ **D. prof. Emil Gheorghiu, fost secretar general al ministerului muncii, sănătăţii şi ocrotirilor sociale, a părăsit, ieri, cu Orient-Expresul ţara, plecând la Toulouse, la congresul general de gynecologie, care se deschide la 15 Mai.**

❖ *D. dr. S. IRIMESCU, secretarul general al „Ligii pentru combaterea tuberculoşilor", vorbeşte Duminică, ora 7 seara, la radio despre :* „Igiena tuberculoşilor".

❖ D. AURELIAN BENTOIU, subsecretar la justiţie, însoţit de d. av. Raul Gheorghiu, şeful său de cabinet, a plecat la Făcăeni (Ialomiţa).

❖ **D. deputat Ceicovschi s'a prezentat ieri d-lui P. Alexandrescu-Roman, secretarul general al ministerului muncii, solicitând convocarea cât mai urgent posibilă a comisiunei pentru alcătuirea statutului funcţionarilor particulari.**

❖ *D. prof. I. NISTOR, ministrul muncii, pleacă Sâmbătă seara la Cernăuţi, de unde se întoarce Luni pentru a participa la festivităţile prilejuite de ziua de 10 Mai.*

❖ *SOCIETATEA Generală a Absolvenţilor şcoalelor Superioare de Arte şi Meserii din România, invită toţi absolvenţii a lua parte la adunarea generală anuală Duminecă 9 Mai orele 10 a. m., care se va ţine în localul Uniunei Generale a Micilor industriaşi, din str. Domniţa Anastasia No. 14, colţ cu str. Brezoianu. Vor avea dreptul la cuvânt, numai membrii cu cotizaţiile la zi*

❖ **ABONAŢII noştri, cărora le expiră abonamentul la 15 Mai 1937, sunt rugaţi a trimite costul din vreme, spre a li se putea trimite ziarul în continuare. Pe cuponul mandatului TREBUE LIPITA ETICHETA abonamentului expirat.**

Preţul abonamentului la ziarul „PORUNCA VREMII" este :

Lei 800 pentru oraşe.
Lei 600 pentru sate.
Se primesc şi abonamente pe 6 şi 3 luni.

❖ INSPECTORATUL de pregătire premilitară al municipiului Bucureşti, pune în vedere tinerilor premilitari din Bucureşti să se prezinte azi d. a., la orele 4 pe platoul Cotroceni pentru exerciţii de defilare în vederea zilei de 10 Mai.

Tinerii cari sunt din provincie, dar în Bucureşti se găsesc numai pentru studii, sunt obligaţi să participe la repetiţii şi la defilarea zilei de 10 Mai în localitatea în care se stabilesc în timpul vacanţei, aducând la înapoere adeverinţă de participare.

Acei cari nu vor face această dovadă, vor fi consideraţi absenţi şi vor suporta consecinţele ce vor decurge din această absentare.

Inspectoratul face cunoscut că repetiţiile de defilare se vor face şi în zilele următoare : Sâmbătă 8 Mai, ora 16 şi Duminică 9 Mai ora 8,30 tot pe platoul Cotroceni.

❖ *D. V. P. SASSU, ministrul justiţiei, a sosit eri dimineaţă în Capitală, venind dela Constanţa, unde a petrecut sărbătorile.*

*

Cavalerii Ordinului „Virtutea Aeronautică de Război", *au adresat Majestăţii Sale Regelui, următoarea telegramă :*

M. S. Regelui
CAROL AL II-LEA

„Cavalerii decoraţi cu ordinul „Virtutea Aeronautică de Război", cu ocazia Invierii Domnului, respectuos urează Majestăţii Voastre, Marelui Voevod de Alba-Iulia şi Intregei Dinastii, sănătate şi viaţă lungă pentru binele neamului românesc şi al sburătorilor, permiţându-le să vă zică tradiţionalul : „CRISTOS A INVIAT".

Preşedinte, VICTOR ANTONESCU

M. S. Regele, a binevoit a trimite Cavalerilor, următoarea telegramă-răspuns :

„D-lui VICTOR ANTONESCU, Preşedintele Cavalerilor Ordinului „Virtutea Aeronautică de Război".

Mulţumind Cavalerilor Ordinului „Virtutea Aeronautică de Război", pentru bunele urări, răspund: „ADEVARAT A INVIAT!!"

CAROL

Durerile cauzate de HEMOROIZI sunt alinate imediat

Despre Pomada Cadum s'a spus cu drept cuvânt că face minuni. Intr'adevăr, ea suprimă durerile şi micşorează hemoroizii. Acţiunea sa de vindecare este rapidă, întrebuinţarea cât se poate de simplă şi economică. Pomada Cadum este tot atât de indispensabilă şi în tratamentul tuturor afecţiunilor pielii. Ea lucrează cu repeziciune şi eficacitate.

CEREŢI NUMAI VERITABILA POMADĂ CADUM!

VĂZDUHUL NOSTRU

Interesanta demonstraţie de eri
de la Băneasa

Aplicaţiunea radiotelegrafiei în aviaţie

Eri dimineaţă la orele 9, a avut loc pe aeroportul Băneasa, o interesantă demonstraţie de zbor, cu aplicaţiunile radiotelegrafiei în aviaţie.

Un echipagiu german, a prezentat în faţa oficialităţii române prezente pe aeroport, un avion *trimotor „Junkers"* având iniţialele: *„D. A. B. A. P."*.

Scopul a fost să se prezinte stadiul progresului pe care l-a marcat *aplicaţiunea radio telegrafiei în aviaţie.*

S'au făcut demonstraţii de *recepţie* şi *emisiune* cu instalaţiile dela *bordul* avionului, cari s'au bucurat de un deplin succes.

Am remarcat în asistenţă pe d-nii *Radu Irimescu*, ministrul aerului şi marinei, comandor *Gheorghiu* secr. g-ral al ministerului aerului şi marinei, d. comandor *Andrei Popovici*, secr. g-ral al „Federaţiei aeronautice regale a României"; *g-ral Stoicescu*, comand. forţelor aeronautice, *g-ralii: Telemac; Fotescu, Beroniade*, comandori: *Ramiro Enescu*, directorul g-ral al aerului; *Scarlat Rădulescu*, directorul aviaţiei civile; *inginerii: Lintes, Ţintea*, Popp, Zamfirescu-Set. Prof. George Ţintă, Bob Vârnav directorul şcoalelor de piloţaj „A.R.P.A." din ţară, şi alţii.

Avionul urmează să părăsească Capitala în cursul zilei de azi.

D. I.

Doi Români în cursa New-York Paris

Papană şi Cantacuzino printre cei 22 concurenţi

Odată cu închiderea înscrierilor în marea competiţiune aviatică, *„Aero Clubul Franţei"*, unul din forurile organizatoare a publicat lista aviatorilor ce va lua plecarea în marea *cursă transoceanică: New-York-Paris*, cu ocazia împlinirei unui deceniu, dela istorica traversare a *Atlanticului*, de către *Charles Lindbergh*, în anul 1927.

In lista concurenţilor se găsesc 22 piloţi, printre cari figurează şi doi Români: *Locot. Al. Papană* şi *Băzu Cantacuzino.*

Aparatele pe care le vor pilota concurenţii în cursă, sunt repartizate astfel:

— *9 avioane — Italia* dintre cari 5 *„Sadoia-Marchetti"* trimotoare; 2 bimotoare *„Fiat"* şi 2 bimotoare *„Porcellona"*.

— 3 avioane *„Lockheed"*-Electra pilotate de *Dik Merill, Mattern* şi *Than.*

— 1 avion american *„Clyde-Cliper"*.

— 1 avion american „Belanca" trimotor pilotat de Românul LOCOT. ALEX. PAPANA.

— 1 avion francez *„Candon-Goeland"* pilotat de engleza *Anny Johnson.*

1 avion englez „De Havilland-Comet", bimotor pilotat de Clonston.

— 1 avion *Candron-Tijhon* pilotat de *Românul Băzu Cantacuzino.*

1 avion *„Conzinet"*.

1 avion german *bimotor „Junkers"* pilotat de suedezul *Cindren.*

— 3 *avioane franceze.*

Aviatorul Brook a bătut recordul Londra-Capetown

Aviatorul BROOK, a sburat de la Capetown la Londra în 4 zile şi 20 minute.

El a bătut cu acest prilej vechiul record pe parcurs, deţinut de aviatoarea engleză AMMY JOHNSON, cu 4 zile, 7 ore şi 17 minute.

FEMEIE ROMANCA!

Nu te uita că jidanul îţi vinde mai eftin. Asta-i numai aparent ca să te înşele. In fond el ne ia tot şapte piei. Marfa lui, când e mai eftină, e dela foc. Până la urmă tot noi suntem cei traşi pe sfoară.

Să aveţi întotdeauna o privire surâzătoare!

O femeie cu o înfăţişare deprimată nu inspiră decât compătimirea. Insă cum aţi putea să aveţi o aparenţă veselă şi sănătoasă dacă organismul vă este intoxicat de către toxine şi deşeuri? Inlăturaţi deci constipaţia cât mai curând cu ajutorul Laxativului Chatelain, care nu este o doctorie, ci un adevărat „reeducator al intestinului". Ca bază de agar-agar, de fucus iodat şi de sucuri intestinale, Laxativul Chatelain dezinfectează intestinul, fortifică mucoasa sa şi elimină toate otrăvurile sale.

Laxativul Chatelain este un produs de încredere; el a făcut obiectul comunicărilor la Academia de Medicină şi la Academia de Ştiinţe.

La farmacii şi droguerii

ESTE UN PRODUS CHATELAIN
MARCA DE INCREDERE

Chiar dacă sunetul clopotelor s'a stins de mult,

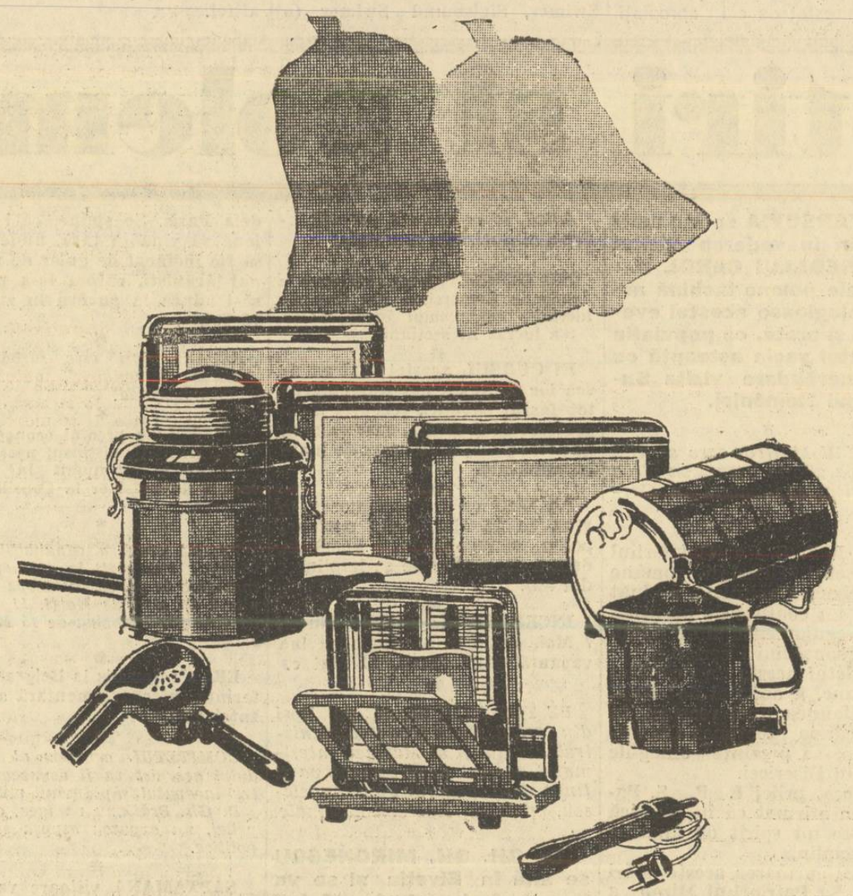

cadourile electrice răspândesc mai departe bucuria.

Aparatul electric este o adevărată binecuvântare pentru orice cămin.

Grăbiţi-vă să vizitaţi expoziţia noastră din Piaţa Teatrului Naţional, unde se pot vedea toate aparatele, fără obligatiune de cumpărare şi unde vi se dau numai sfaturi desinteresate.

Toledoric

PIAŢA-TEATRULUI-NAŢIONAL

ULTIMA ORA

După întrevederea Dinu Brătianu-Gh. Tătărăscu

— Care va fi soarta decretelor legi. Situația guvernului. Formula succesiunii n'a fost încă stabilită. —

Eri s'a produs un început de clarificare în ceiace privește nu situația guvernului, care n'a putut depinde în nici un caz de întrevederea Dinu Brătianu-Gh. Tătărăscu, ci poziția lui față de decretele legi întocmite de d. Valer Pop.

In întrevederea pe care primul ministru a avut-o cu șeful partidului liberal, s'a discutat situația generală politică și s'a stăruit asupra necesității de a se legifera pe cale de decret, apărarea muncii românești.

D. Dinu Brătianu n'a făcut nici un fel de obiecțiuni de ordin politic dar a insistat ca decretul lege să fie bine încadrat în prevederile constituționale pentru a

nu putea fi atacat ca neconstituțional. De asemenea șeful partidului liberal a stăruit și în ceiace privește normele de aplicare ale acestui decret lege, d-sa fiind de părere ca decretul odată apărut, actualul guvern să fie în măsură a-l aplica până la retragerea în opoziție, spre a nu se putea spune că lasă guvernului viitor o ghiulea de picioare.

In esență este de așteptat că ultima versiune a decretului d-lui Valer Pop va suferi noui modificări, dar va apare totuși într'o formă apropiată celei apărute în ziare.

De altfel nici aceste modificări nu sunt încă sigure, chestiunea urmând a fi reluată într'o consfătuire pe care membrii guvernului o vor avea zilele acestea cu șeful partidului liberal.

Acesta este stadiul mult discutatei probleme a decretelor legi.

SITUAȚIA GUVERNULUI

In ceiace privește situația guvernului, consfătuirea dintre d-nii Dinu Brătianu și Gh. Tătărăscu n'a putut-o influența în nici un fel. Totuși din optimismul manifestat de cei apropiați primului ministru și șefului partidului se poate deduce că între altele s'a discutat și asupra datei retragerii guvernului care rămâne, după cum am mai spus-o noi, în toamnă.

Despre formula succesiunii se pare că d. Dinu Brătianu și-a modificat dispozițiile. D-sa nu mai pare convins că viitorul guvern s'ar cuveni neapărat național-țăraniștilor. In orice caz șeful partidului liberal este pe cale de a regreta certificatul dat partidului d-lui Mihalache. De altfel voința și părerea șefului liberal nu are nici un fel de influență asupra problemei, încât eșirea apolitică a d-lui Dinu Brătianu, la Câmpulung, vine azi să arunce o lumină defavorabilă în ceiace privește calitățile d-sale de om politic.

NICI O FORMULA N'A FOST INCA STABILITA

Și fiindcă pe piața politică n'au încetat svonurile cele mai fanteziste asupra viitoarei formațiuni guvernamentale, e bine să se știe că până în momentul de față nu s'a stabilit încă nici o

formulă asupra succesiunii. Toate svonurile și combinațiile sunt și rămân astfel premature și în foarte mare măsură interesate.

P. B.

Impresionante amănunte asupra catastrofei dirijabilului Hindenburg

Cel mai modern dirijabil din lume s'a prăbușit când se găsea la 100 m. de pământ. Comandantul navei aeriene a scăpat cu viață.

— Se procedează la o anchetă severă care să lămurească cauzele groaznicei nenorociri. —

New-York, 7 (Rador). — Eri la ora 19, dirijabilul „Hindenburg" a făcut explozie, fiind cuprins imediat de flăcări, în timp ce ateriza pe aerodromul dela Lakehurst.

Dirijabilul sosise la New-York cu o întârziere de 12 ore. El sburase pe deasupra New-Yorkului în cursul după amiezii, înainte de a se îndrepta spre Lakehurst.

Dirijabilul urma să plece la miezul nopții (ora New-York, adică ora 7 dimineața, ora București), spre Europa, în cursa sa obișnuită.

Cum s'a produs explozia

New York, 7 (Rador). — *Iată amănunte asupra groaznicei explozii care a distrus dirijabilul „HINDENBURG" în momentul când el ateriza pe aerodromul dela Lakehurst :*

In momentul când s'a produs explozia, dirijabilul se afla la o sută de metri deasupra aerodromului. Un om din echipa însărcinată cu ancorarea dirijabilului, declară că în clipa exploziei se afla lângă pilonul de ancorare și exact dedesubtul părții dinapoi a dirijabilului. El afirmă că înainte de explozie a putut vedea perfect de bine cum pasagerii rădeau pe bordul dirijabilului și fluturau batistele, fericiți de a fi ajuns cu bine la New York. Pe neașteptate s'a produs explozia, care a fost extrem de puternică. El a luat-o la fugă pentru a scăpa de norul de fum și flăcări care amenințau să-l ajungă. După câteva clipe, cu toată căldura înspăimântătoare care se degaja din focarul în care fusese transformat dirijabilul, echipa s'a îndreptat spre sfărâmăturile dirijabilului pentru a încerca să salveze pasagerii supraviețuitori. Nu au putut fi scoase decât trei cadavre complect carbonizate, astfel că nu poate fi vorba să poată fi identificate.

Dirijabilul „HINDENBURG" ancorat cu prilejul unui raid în America

La ora 19.50, (ora locală), adică la ora 2,50 dimineața, după ora București, primii oameni din echipa de salvare au putut să intre printre resturile încă arzânde ale dirijabilului „Hindenburg". Ei au pătruns în aeronavă prin partea dinainte, pe lângă cabina comandantului, unde au găsit un cadavru carbonizat complet. In acest moment se produc noui mici explozii, cea mai mare parte din dirijabil fiind încă învăluită de nori groși de fum. Dintre aceste explozii, trei au fost mai puternice.

Inspectorii vamali dela Lakehurst afirmă că de sub rămășițele dirijabilului s'ar fi scos până acum 37 de cadavre carbonizate.

Pasagerii scăpați cu viață

Dintre pasageri au scăpat cu viață următoarele persoane: Clifford Ossun, Joseph Spahs și Philip Mongon, cari în momentul când au auzit explozia au sărit prin ferestrele dirijabilului. Ultimii doi afirmă că explozia s'ar fi produs în partea dinapoi a dirijabilului. Printre pasageri se spune că se afla și colonelul Nelson Morris, fost ministru al Statelor Unite în Suedia.

Senatorul Copeland, președintele comisiei de siguranță aeriană a Senatului a declarat ziariștilor că imediat se va începe o anchetă spre a se stabili cauzele cari au provocat catastrofa.

Circulă svonul, neconfirmat de ocamdată, că din această catastrofă aeriană ar fi reușit să scape cu viață și căpitanul Max Pruss, care comanda dirijabilul, precum și căpitanul Lehman, consilierul technic al lui „Hindenburg".

*

Berlin, 7 (Rador). — **Explozia de pe bordul dirijabilului Hindenburg a provocat în cercurile oficiale și aeronautice germane o adevărată consternare. Știrea n'a fost încă comunicată publicului, declară corespondentul agenției Havas, care adaogă amănuntul că posturile de radio germane terminase programele în clipa când a sosit la Berlin știrea despre explozie și distrugerea dirijabilului.**

Ministrul aeronauticei păstrează rezervă asupra cauzelor cari au produs catastrofa și declară că trebuie să se aștepte rezultatele anchetei care a început imediat, în colaborare cu serviciile aeronauticei americane.

Ministrul propagandei a comunicat imediat știrea cancelarului Hitler, care se înapoiase de câteva ore dela Kiel, împreună cu generalul Goering și alți membri ai guvernului.

Căpitanul Max Pruss, care avea comanda dirijabilului pentru prima oară, era asistat de căpitanul Lehmann, care a comandat dirijabilele „Contele Zeppelin" și „Hindenburg", în cursul a numeroase traversări ale Atlanticului, pela nord și sud.

Mare consternare în Germania

New-York, 7 (Rador).— Compania „Zeppelin" declară că pe bordul dirijabilului se aflau 99 persoane.

Numărul exact al victimelor nu poate fi încă stabilit.

Oficial se anunță însă că d. căpitan Lehmann, fostul comandant al dirijabilului și căpitanul Max Pruss ,actualul comandant, figurează printre cei cari au reușit să scape cu viață. De asemeni ar fi salvat și căpitanul Stampf.

Ultimele știri arată că 8 pasageri și 7 membri ai echipagiului dirijabilului ar fi salvați.

Toate ambulanțele spitalelor din New York au plecat imediat la locul catastrofei pentru a coopera la transportarea victimelor.

Avioanele nu au voie să sboare pe deasupra locului unde se află sfărâmăturile dirijabilului.

Dirijabilul „Hindenburg" era pus în mișcare de 4 motoare

Berlin, 7 (Rador). — *Dirijabilul „L. Z. 129", al Companiei Zeppelin, care a fost distrus de explozie deasupra aeroportului american Lakehurst, a început să fie construit în 1932 în șantierele dela Friedrichshafen. El avea 248 metri lungime și un diametru de 41 de metri. Făcea parte din tipul rigid, din care fac parte toate Zeppelinurile, având scheletul din duraluminiu. Capacitatea sa de umflare era de 290.000 metri cubi și trebuia umflat cu gazul heliu.*

Acest tip de dirijabile a trebuit apoi să fie abandonat, fiind prea costisitor.

Dirijabilul „Hindenburg" era pus în mișcare de 4 motoare, fiecare având câte 1.000 cai putere. Motoarele funcționau cu motorină pentru a se face economie de combustibil. Pentru fiecare traversare a Atlanticului întrebuința circa 5.000 kgr. motorină.

Viteza comercială prevăzută, și care de altfel era și realizată, era de 150 km. pe oră.

Cabinele pentru pasageri puteau găzdui 50 de persoane. Ele erau construite în trei etaje, așezate sub corpul dirijabilului.

Dirijabilul „Hindenburg" era cel mai modern și cel mai recent dintre Zeppelinuri. El era înzestrat cu toate instalațiile moderne, având la cabine și apă caldă și rece. Poseda chiar și un salon special pentru fumători. Prețul unei traversări a Atlanticului era de 1.000 mărci pentru America de Nord și 1.500 mărci pentru America de Sud. Durata traversării dela Frankfurt pe Main la Lakehurst era în medie de două zile și jumătate, iar dela Frankfurt la Rio, de patru zile. Compania „Zeppelin" pierde acum cel mai bun dirijabil al său, rămânându-i în serviciu numai dirijabilul „Contele Zeppelin", care are 10 ani de serviciu. Un nou dirijabil, executat după planurile dirijabilului „Hindenburg", se află acum în construcție la Friedrichshafen.

Congresul „politic" al avocaților democrați

— Mascarada „profesională" dela Dej". —

Zilele trecute s'a ținut la Dej — tocmai la Dej ! — un fel de congres al avocaților democrați. A fost o manifestație caricaturală, care, oricâtă indulgență s'ar putea pune în mișcare, nu poate să fie socotită profesională. Pe furiș aproape, în orice caz, în cea mai mare taină, avocații aceștia fără nici-un prestigiu în breaslă, s'au adunat acolo, în sala unei întunecate arhive, ca să pună la cale „românizarea barourilor".

Au luat parte la congresul de la Dej : jidani, minoritari maghiari, comuniști, social-democrați, țărăniști și alte asemănătoare „iome". Pentru a se vedea mai bine că nu exagerăm nimic, dăm aici numele celor mai de seamă dintre ei: Virgil Ceaclan, (ce nume !), Ion Cosain, Iancu Vasiliu, Constantin Rujescu, Victor Gherasim (de pe lângă d. dr. N. Lupu), S. Nițulescu (social-democrat), V. Mărgineanu (radical-țărănist), Valer Pop (ce rușine!), Emil Grodavici, Anton Gogoman (ba bine că nu!), F. Bene, Iosif Kisch (numele spune destul), Buta Ion, Pavay Alexandru, Al. Kovsz (o fi și acesta român ?), Al. Szatmary, I. Nagy, I. Swimer, Sigismund Swimer (o dinastie), Ștefan Szabo, Șt. Balog, Carol Weltzer, Iosif Rosenberg, Iosif Lazăr, Mauriciu Leibovici, Manoilă Weinberger, Iosif Hornstein — și alții, al căror nume, cu aceleași sonorități „românești".

Indivizii aceștia își permit să vorbească de Horia, Avram Iancu și Tudor Vladimirescu și „a tuturor celor morți pentru libertatea ființei noastre". Care ființă ? Oricum, Horia n'a luptat pentru drepturile maghiarilor, nici Tudor Vladimirescu, pentru privilegiile veneticilor.

Discuția veneticilor dela Dej a avut acest singur obiectiv: să arate că „elementul etnic luat ca bază de organizare a corpului de avocați, nu poate fi pus în discuție fără o flagrantă călcare a dispozițiilor articolului 5 și 8 din Constituție" care vorbește de români: „fără deosebire de origină etnică". „Românizarea barourilor" nu e, pentru veneticii dela Dej, decât o „diversiune".

Ne vom ocupa mâine, mai pe larg, de aceste lucruri. Astăzi e nevoie să spunem numai atât : veneticii sunt împotriva românizării barourilor. Nici nu se putea altfel.

Știri și polemici

LA VARȘOVIA se fac mari pregătiri în vederea vizitei M. S. REGELUI CAROL II.

Ziarele polone închină articole elogioase acestui eveniment și arată, că populația din statul vecin așteaptă cu multă nerăbdare vizita Suveranului României.

*

D. IULIU MANIU, care se află de câteva zile la Viena, va pleca la sfârșitul săptămânii în Germania.

*

Intre I. P. S. Sa Patriarhul Miron, șeful Bisericei române și preoțimea Capitalei, a luat naștere un conflict de pe urma votării regulamentului de numire a personalului bisericesc.

Conflictul acesta a căpătat expresiune, a doua zi de Paști cu ocaziaunea unei recepții, în cursul căreia preoțimea Capitalei venise să prezinte omagiile ei șefului Bisericei.

Cu acest prilej I. P. S. Patriarh, a afirmat că în Biserică domnește un spirit de anarhie și indisciplină.

Pentru curmarea acestei stări I. P. S. Sa Patriarhul Miron a cerut preoțimii ordine și disciplină.

Afirmațiunile șefului Bisericii române, au făcut o impresie adâncă în lumea credincioșilor.

*

De azi dimineață, dela orele 7, au început să sosească în gara de Nord, elevii și studenții ce vor lua parte la concursurile anuale organizate de către societatea „TINERIMEA ROMANA"

*

Ziarele cari țin în brațe pe anarhiștii inspirați dela Moscova scriu, de câteva zile, că la național-țărăniști se fac pregătiri intense, cari au precise semnificații.

Informația e exactă. Național-țărăniștii, la stăruința doctorului Lupu, vor să pună, în mod oficial, bazele unui „Front popular" în România.

Adică, să se declare, pe față, adepți ai doctrinei marxiste.

*

AZI DIMINEAȚA au continuat la Academia Comercială din Capitală lucrările congresului învățătorilor. S'a lucrat în secțiuni.

*

IN CURSUL acestei luni va avea loc la Academia Română, cu tot fastul cuvenit, recepția d-lui profesor A. C. CUZA, care va rosti cu acest prilej un discurs de mare însemnătate.

*

LA IAȘI va fi comemorat, în ziua de 12 Mai, eroul național polon, mareșalul Iosif Pilsudski, dela a cărui moarte se împlinesc doi ani.

*

INCEPAND de astăzi, Vineri, 7 Mai, ora 1 d. a., Bursa va lua vacanță până Marți, 11 Mai c.

*

PE TOT TIMPUL cât va lipsi din țară d. Radu Irimescu, ministrul Aerului și al Marinei, interimatul acestui departament va fi ținut de d. general Paul Angelescu, ministrul Apărării naționale.

*

D. GH. GH. MIRONESCU se află în Elveția și se va înapoia în țară la jumătatea acestei luni, când este invitat să participe la o consfătuire despre care deocamdată nu putem da amănunte.

*

DIN DATELE primite la ministerul educației naționale, cu privire la exmatricularea studenților cari timp de 2 ani n'au trecut examenele unui an de studiu, rezultă că numărul celor exmatriculați, la toate universitățile și școalele de învățământ superior, se ridică la aproape 6.000.

Dela Facultatea de științe din Cernăuți, Institutul superior de educație fizică din București, Academia de arte frumoase din Iași și Academiile de muzică și artă dramatică din Cluj și București n'a fost exmatriculat nici un student.

*

Directorul confidențialului ziar „EPOCA" nu s'a înapoiat încă dela Paris. Se spune, că-i este jenă să vină în țară, unde riscă să fie înșfăcat de guler de național-țărăniști, cărora le-a promis să-i aducă la guvern în ziua de 15 Iunie.

*

ASTAZI, deși este sărbătoarea „Izvorul Tămăduirii", autoritățile publice lucrează.

*

SFINȚIA Sa preotul econom GH. V. BUTNARIU, distinsul nostru colaborator a fost numit în postul vacant de consilier la Consiliul Bisericesc.

*

PROBA orală a candidaților învățători prezentați la examenul de înaintare la gr. II, va începe în Capitală, în ziua de Marți, 11 Mai și va ține până în ziua de 15 Mai inclusiv.

*

ERI s'a deschis la Belgrad conferința interparlamentară a Micii Înțelegeri.

*

COMITETUL executiv al partidului georgist va fi convocat pentru începutul săptămânii viitoare.

D. Gh. Brătianu va face, cu acel prilej, un expozeu asupra situației politice.

*

SAPTAMANA viitoare va avea loc o consfătuire ministerială la d. Dinu Brătianu, când vor fi luate în discuție decretele legi pentru naționalizarea muncii și reglementarea cartelurilor.

CERCURILE apropiate primului ministru ne arată, că decretul pentru naționalizarea muncii va deveni fapt îndeplinit după 10 Maiu.

*

PRIMARIA municipiului desminte știrea apărută în ziare cu privire la sosirea în Capitală a primarilor din Belgrad, Praga și Sofia, cu prilejul „Lunei Bucureștilor".

*

AZI DIMINEAȚĂ a avut loc la ministerul de interne o întrevedere între d-nii prim ministru G. TATARASCU și d. V. Bârcă subsecretar de stat care a expus titularului departamentului situația alegerilor comunale și județene precum și măsurile luate în vederea combaterii acțiunii sectanților.

*

ASTASEARA la ora 7,10, cu Orient-expresul, Măria Sa Marele Voevod Mihai, însoțit de d. Radu Irimescu, ministrul aerului și al marinei, însoțit de membrii delegației române, va pleca la Londra pentru a participa la serbările Suveranilor Angliei.

D. D. TECAU, secretar general la ministerul industriei și comerțului a primit azi dimineață o delegație a Sindicatului electricienilor care i-a prezentat un memoriu arătând că deși taxele la import au fost lăsate la vechiul tarif din'ainte de 10 Aprilie, totuși importatorii și negustorii de sârmă electrică mențin prețurile dublate.

Centriștii național-țărăniști manifestează la Iași

In ziua de 15 Iunie are loc la Iași o demonstrație național-țărănistă, la care vor participa d-nii prof. N. Costăchescu. V. Potârcă, A. Călinescu, M. Ghelmegeanu, dr. Ernest Ene, Grigore Gafencu și G. Măcărescu.

Cu alte cuvinte va fi o manifestație a grupului numit de centru din partidul național-țărănesc.

După informațiile ce le avem, reiese că vor fi puse în discuție chestiuni de mare însemnătate, printre cari și aceea a luptei pornită de tineret împotriva doctorului Lupu și a comuniștilor din partid.

S'a întrebuințat hidrogen în loc de helium

Lakehurst, 7 (Rador). — Ultimul bilanț al victimelor, la ora 11 dimineața, anunță 32 morți sau dispăruți, doi morți la spital. Sunt salvați 24 pasageri și 42 membri din echipaj.

Starea celor doi comandanți se menține critică.

*

New-York, 7 (Rador). — După părerea experților americani, incendiul dirijabilului „Hindenburg" a fost provocat de combinația de hidrogen și gaz albastru, cea mai primejdioasă din punct de vedere al exploziilor, și care este de mult părăsită în Statele-Unite,—spre deosebire de cele trei catastrofe suferite de dirijabilele americane, care erau datorite unor defecte de construcție.

O comisie de anchetă a fost instituită, din ordinul senatorului Copeland, președintele comisiunii de aviație a Senatului.

Se anunță deasemenea că o comisiune de anchetă germană va pleca chiar astăzi spre New-York pentru a cerceta cauzele catastrofei.

Se accentuează de pe acum în cercurile experților americani că singura cauză este întrebuințarea hidrogenului în loc de gazul Helium.

Ei amintesc că d-rul Eckener prevăzuse folosirea acestui gaz, la prima călătorie a dirijabilului în America, dar că deși cantitățile de Helium erau pregătite pentru uzinele din Friedrichshafen, Reichul a refuzat să exporte devizele necesare pentru plată. Fabricarea industrială de Helium este foarte costisitoare și singure Statele Unite și Canada sunt țările care posedă surse naturale de Helium. D-rul Eckener a fost astfel nevoit să întrebuințeze hidrogenul, cu tot pericolul de incendiu.

Tratatul privitor la capitulații va fi semnat azi

Montreux, 7 (Rador). — Conferința capitulațiilor a aprobat astăseară, sub președinția lui Nahas Pașa, textele tratatului privitor la desființarea capitulațiilor, cari vor fi semnate azi într'o ședință solemnă finală.

Partea principală a tratatului este convenția cuprinzând prescripțiile următoare: capitulațiile sunt desființate; tribunalele mixte continuă să funcționeze pe o perioadă tranzitorie de 12 ani, fără a păstra totuși prerogativele legislative; tribunalele consulare cedează competența lor penală tribunalelor mixte în afacerile civile; tribunalele consulare își păstrează facultativ competența pentru chestiunile personale ale străinilor.

La Roma s'a examinat și influența axei Berlin-Roma asupra Japoniei

Roma, 7 (Rador). — Corespondentul Agenției Havas transmite :

Prezența d-lui Sugimura, ambasadorul Japoniei la Roma, pe peronul gării, în momentul plecării d-lui von Neurath din Italia, este viu comentată de cercurile diplomatice, care relevă faptul că ambasadorul Japoniei nu figurase printre personalitățile cari au salutat pe ministrul de Externe al Reichului la venirea sa la Roma.

Prezența d-sale la gară se explică prin faptul că, după toate probabilitățile, în cursul conversațiilor dintre d. von Neurath și contele Ciano, s'a examinat și chestiunea influenței axei Roma-Berlin asupra raporturilor cu Japonia.

Tipografia ziarului „Universul" str. Brezoianu 23-25 București

Redactor responsabil Gh. Dumitrache

BIBLIOTECA CENTRALĂ „ASOCIAȚIUNII" SIBIIU

6 pagini 3 lei

ANUL VI, No. 733 Duminică 9 Mai 1937

Taxa poștală plătită în numerar conform aprobării Dir. Gen. P.T.T. No. 118.370/1934

Porunca Vremii

TRIBUNĂ ZILNICĂ DE LUPTĂ NAȚIONALĂ ȘI CREȘTINĂ

BIRCH

Cea dintâiu îngrădire a neamului face înrudirea sângelui, adică substratul fiziologic, precum și o sumă de caractere externe. Unii indivizi au mai mult, alții au mai puțin „fierul neamului" după cum se exprimă atât de plastic poporul.

Și e lesne de înțeles că trupește nu poate fi tip reprezentativ, decât acela care se trage dintr'o familie unde ereditatea naturală a fost cât mai puțin știrbită prin corcire.

SIMION MEHEDINȚI

Abonamente anuale: Lei 1000 pentru instituții și sprijinitori; Lei 800 pentru orașe; Lei 600 pentru sate. Se primesc și abonamente pe 6 și 3 luni.

Ori ce sumă se poate trimite prin Casa de economii și Cecuri poștale (CEC) astfel: ABONAȚII PENTRU CONTUL 1224; DEPOZITARII „ „ 10405

Director: Dr. ILIE RĂDULESCU

Redacția și Administrația: BUCUREȘTI I, Str. Sărindar 18

TELEFON: Direcție, redacție 4.1853; Ad-ție, publicitate 4.1852

Pentru România Românilor renunțați la ziarele și mărfurile jidovești!

Țara, înnecată...

Primăvara aceasta a fost una dintre cele mai generoase primăveri. De două luni și mai bine, decând s'au topit zăpezile, plouă într'una. Pouă aproape în fiecare zi și, cum în domeniile climei, s'a creat un fel de spirit de continuitate, sunt încă puține speranțe ca diluviul să înceteze, mai ales că și luna Maiu, prin răbufnirea în frunze a naturii vegetale, a pădurilor mai ales, este prin definiție luna ploilor. Semănăturile de toamnă sunt într'un progres cum rar s'a văzut.

Oricum s'ar prezenta însă câmpul, pentru agricultori tot mai favorabil este timpul ploios, decât un sezon bătut de secetă.

Ceeace este însă mai trist, e că toată această milă de apă a umflat râurile și Dunărea care le adună pe toate și-a ieșit prea înnalt din albie. La ora aceasta, dela Baziaș, dela Turnu-Severin, până la Marea Neagră — e un adevărat prăpăd. Intreaga luncă a fluviului, pe întinderi de zeci de mii de hectare, ostroave și sate întregi, se află subt apă. Luncile cu cel mai bun pământ, sunt pierdute, anul acesta, pentru agricultură.

Sinistrul nu durează de azi, de ieri. Acum 12 zile, Giurgiul era încă înconjurat de pericol. Din deal, dela Frățești, se vedea departe toată valea Dunării și ea era toată — lișteavă. Comunele rurale din jur, Gostinul, Oinacul și nu știu mai cum le spune, rămâneseră ca niște mici insule, în mijlocul vastului ocean care venea din ce în ce mai turbure...

Unii oameni, foarte documentați, afirmă că inundațiile, în regiunea Dunării mai ales, sunt ceva care nu poate fi niciodată străjuit, ele sunt o fatalitate pe care trebuie să o primim așa cum ne-o dă Dumnezeu din când în când. Aceasta — spun specialiștii — ar fi o operă atât de gigantică și de costisitoare, încât numai gândul că am putea-o înfăptui ne-ar duce „pe culmile disperării", cum ar spune amicul nostru Emil Cioran.

Așa o fi! De fatalitatea inundațiilor, ați văzut că și Franța și Anglia și America au a suferi.

Numai că această fatalitate biblică se repetă la noi, la intervale destul de dese. Și cârpituri ca acelea cu săcotei de pământ și de... făină, cum vedeam că se proceda la Oltenița — nu mai merg!

Să nu comparăm Dunărea cu bazinul fluviului Mississipi, uriașul arbore lichid care străbate un întreg continent.

In timpuri străvechi, când oamenii nu cunoșteau mijloacele tehnice de astăzi, s'au realizat opere extraordinare. Eu, la Roma, în fața Colosseului, rămâneam ore întregi, amețit de gândul cum s'au putut ridica și combina pe atunci blocurile acelea gigante de piatră. Dar Piramidele Egiptului? In timpuri și mai străvechi, Chinezii au înconjurat și ei imperiul lor vast cât un continent, cu un zid pur și simplu! Zid care mai dăinuie și astăzi, tare-mare!

Nu putem noi stăvili Dunărea care pe harta marilor cursuri de apă este așa un fel de Tissă mai mare?

Dar Olandezii s'au luat la luptă, ca într'o nouă mitologie, cu marea care stă la un nivel ridicat deasupra uscatului!

Fie! Nu stăm, iată, în pârtie deocamdată să facem un dig dela Baziaș la Sulina! Noi, însă, ca un nespecialist ce suntem, închipuim pe tot parcursul inundabil al Dunării, o sumă de canale care în timp de secetă ar servi drept căi de irigație, iar în vremuri de urgie ploioasă, ar ține apele la un nivel scăzut. Vi se pare asta o imposibilitate?

Dar să lăsăm Dunărea să-și plimbe sinistrul, în fiecare primăvară și în fiecare toamnă, peste holdele și strânsura noastră. Căci, iată, sunt celelalte râuri ale țării care vin mari de câte trei și de patru ori pe an și distrug totul. Priviți din tren albia acestor râuri și vedeți cât sunt de largi și de inutile. Dela munte de unde izvorăsc și până în Dunăre unde se varsă, ele fac infertile tot atâtea zeci de mii de hectare pe care le umplu cu nisip și moloz. Râul e șăgalnic, schimbător, ca femeea, și pe unde dă acum, va ocoli în Martie viitor. Cunosc o mulțime de sate situate lângă apa Argeșului. Ei bine, ani de ani, râul a mâncat malul, satele s'au mutat cu case, cu șosea cu tot și nimănui nu i-a dat în gând să înfigă în gârlă pari împletiți cu cracă din vasta pădure Căscioarele care umbrește apele Argeșului. Adunați toate albiile acestea improductive, adunați toate pagubele din fiecare an...

Nu mai trebuie să mai stăm cu mâinile pe piept și cu primejdia'n sân. In Germania, în toate țările harnice și cu adevărate scaune în capul lor, râurile și chiar fluviile mai mici, sunt reduse în formă de canale, ba multe dintre ele sunt transformate în cursuri navigabile.

Ce ne trebuie, în definitiv, pentru aceasta? Pentru digurile de țiment, trebuie apă și pietriș. Avem pietriș și, precum vedeți, avem și atâta milă de apă! Pentru îndiguiri mai simple, trebuiesc pari și cracă — și avem păduri, adevărate Taiga! Avem și brațele țărănimii care stau degeaba vreo opt luni pe an.

Asta e treabă de picheri și avem și lefegii d'ăștia. Treabă de ingineri — și avem ingineri mulți și eminenți.

Mai trebuie un cap și o hotărire!

N. CREVEDIA

Stă pe gânduri dus JIDANUL,
Rumegând într'una planul:
Ce să scrie 'n
Să-i aprindă Țării părul?...

Tare-ar vrea el, ca și LUPUL,
Să-i sfâșie Țării trupul,
Și, mulgând-o ca pe-o vacă,
SOVIETE s'o prefacă!...

Dar tâlharul lasă buza,
Căci în gând îi vine CUZA,
Care-i strigă, dârz și rece,
Că: „Pe-aicea nu se trece!..."

Alarma interesată a „democrației" față de acordul Roma-Berlin

de PETRU BANESCU

Intrevederile și înțelegerea de la Roma între Germania și Italia continuă să facă obiectul celor mai diverse comentarii în presa mondială.

Cu toate declarațiile liniștitoare făcute atât prin comunicatul oficial cât și de către ministrul de externe al Germaniei, d. von Neurath, o parte din această presă se încăpățânează să vadă în consfătuirile ce au avut loc la Roma, o primejdie pentru normala desfășurare a evenimentelor politice europene. Se spune astfel că axa Roma-Berlin ar urmări realizarea unui directoriu european al celor patru puteri Anglia, Franța, Italia și Germania și izolarea Europei Centrale care ar rămâne la discreția celor două state totalitare. Ca și cum voința Italiei și a Germaniei ar fi suficiente pentru a se realiza pactul în patru sau a izola o parte a Europei de rest.

Mai semnificativă este poziția luată de presa „democrată" dela noi care vede în noul acord italo-german o primejdie imensă pentru Europa Centrală și pentru statele Micii Înțelegeri în special. Românii noștri cu perciuni dau de două zile alarma asupra acestei imense primejdii ce ne paște și pretind nici mai mult nici mai puțin decât că în urma acordului realizat la Roma, România, Iugoslavia, Cehoslovacia și celelalte state din această parte a continentului, se vor transforma în simple colonii de exploatare pentru cele două state cu regim totalitar.

Că jidanii subestimează și forțele și voința statelor din Mica Înțelegere, nu este de mirare. Ei știu că aceste state au fost o colonie de exploatare pentru puterea universală judaică și se tem că vor pierde aceste surse de bogăție și de presiune politică. Sunt proști însă cei ce sunt gata să-i creadă. Și probabil aceasta este opinia jidanilor în ce privește pe cititorii lor. Pentru lumea de bună credință și inteligentă, situația nu poate fi aceasta. Și pentru aceștia — pentru cetitorii noștrii adică — vom schița aci consecințele ce se întrevăd în urma noului acord.

Înțelegerea dintre Roma și Berlin urmărește, fără de tăgadă — după cum am mai spus-o noi aci — stabilirea unei egalități de drepturi în politica europeană, între aceste două guverne și cele dela Paris și Londra. Aceasta este firesc pentru două state puternice și nu vedem cine le-ar putea împiedeca să pretindă aceste drepturi. Dincolo de acest scop Roma și Berlinul mai urmăresc izolarea Rusiei Sovietice nu atât ca stat național — ceiace nu este astăzi în structura politică a U. R. S. S. — cât ca regim politic primejdios prin tendințele lui de universalizare a regimului comunist. Iarăși o atitudine firească pentru două state cu regim totalitar.

Consecința imediată a acestor două tendințe, în politica europeană, este că pe deoparte Germania și Italia refuză să stabilească un acord occidental cu participarea Rusiei Sovietice sau sub auspiciile Genevei. Și aceasta fiindcă în primul caz, prin existența alianței franco-sovietice Italia și Germania cari nu au o alianță între ele, ar fi puse în inferioritate iar în al doilea caz,

(Continuare în pag. III-a)

Viermele din măr...

Lumea-i măr frumos la față,
IUDA-i vierme ticălos:
Roade'n mărul plin de viață,
Până cade mărul jos!..

Roase cu grozavă ură
De-acest vierme, — de pe ramuri
Două mere mari căzură
Dintre fainicele Neamuri!

Neamul meu, — măr de livadă, —
Ține minte adevărul:
De lași viermele să roadă, —
De pe creangă cade mărul!..

RADU BARDA

Măgarul cel cu limbă „cultă"

— Fabulă —

In cinstea lui T. PISANI

Un măgăruș, — al cărui tată trăgea de-amar de ani la plug, —
Dorind să ducă altă viață, mai dulce, cu mai mult belșug,
A fost fugit din al lui sat, —
Pe ale cărui vechi ogoare, flămând tătucul și-a lăsat, —
Și la oraș pornind în grabă, intră la un boer — argat...

Boerului plăcându-i foarte odrasla bietului plugar,
Și vrând din el să facă'n lume un mare și 'nvățat măgar,
L-a dat pe măgăruș la școală cu profesori în limbi străine,
Să'nvețe câte și mai câte, cum nu putea 'nvăța oricine!...
Măgarul a'nvățat, ce-i drept,
Și-ajuns-a un măgar deștept,
Cu „diplome de'nalte studii", — într'un cuvânt, un cărturar
Cum rar se mai găsea ca dânsul asemeni învățat măgar!...
Dar într'o zi prinzându-l dorul de sat, de-a tatălui ogradă,
De măgărușii cei cu care sburda odată prin livadă,
Porni'ntr'un suflet, să-i mai vadă...

Ajuns, măgarul nostru, iată-l,
Cu drag îmbrățișându-și tatăl:

— Bon-jour, Papa!... Sublimă clipă, că pot în brațe să te strâng!
Parol! Imi vine să și plâng!...
M'a torpilat atâta dorul s'admir un peisaj natal;
Difuz, zefirul să-mi aducă o melopee de caval;
Ebluisante răsărituri să-mi umple ochii de lumină,
Senzații roze să mă'mbete, culcat sub branșe de glicină:
Să mai mă soarbă, — când a ploae psalmodiază'n sbor prigorii, —
Vâltorile efervescente în cari înoată roata morii;
Copil ca altădată, pur,
S'ascult cum ciocârlia sue, cu incantații, în azur, —
Hieratic, să mă'nalț și eu
Eterizat, spre Dumnezeu,
Asemeni unui fum de smirnă, fluid, care-a putut scăpa
Dintr'o cădelniță de aur... Papa, iubitul meu Papa!..

— Dar în ce limbă, dragul tatii, grăești aceste vorbe late?,
Că eu, din toate câte spus-ai, abia'nțeles-am jumătate!...

— In limba cultă, primenită, Papa, — cum mă'nvățară anii!...
Așa cum tu vorbești acuma, abia de mai vorbesc ciobanii!...

Atunci bătrânul tată zise măgarului-flăcău, cu ciudă:
— N'aș fi crezut c'a mea ureche aceste vorbe să le-audă!
Și trist e, dacă'nvățătura pe orice măgăruș îl schimbă
Și-i dă o limbă păsărească, uitându-și strămoșeasca limbă!...
De-om primeni-o, dragul tatii, mereu, ca floarea la ureche,
Pieri-va limba noastră dulce, frumoasă fără de pereche!...

Dar, de pe-un verde brusture, —
Pe măgăruș să-l usture, —
A fost răspuns o hulubiță:
— Nu măgărușii toți, din carte, deprind o limbă-așa pestriță,
Ci numai proștii și 'ngâmfații, — punându-și penele-păune, —
Nesocotesc și uită toată comoara limbii lor străbune;
Și nu-și dau seama hăbăucii, — acei înfumurați și proști, —
Că'n zisa „limbă ciobănească" poți spune tot, — când o cunoști!

Luna Cireșar 1937.

Vasile Militaru

Du-te, troiță...

de RADU GYR

Fală a aviației, albastru „lup al văzduhului", militar adevărat, leal, plin de cavalerism, fremătând de simțiminte românești și desăvârșit cavaler, fostul șef al „escadrilei roșii", comandorul Mihail Pantazi — scump și neuitat medalion al prieteniei devotate — poate fi, oricând, sărbătorit, între o flamură cernită și o jerbă de lacrimi, pentru fiecare din însușirile sale, luate în parte...

L-am prețuit și l-am iubit adânc pe Mișu Pantazi, așa cum îl îndrăgise și-l admira și camaradul meu de condei, și răzmeriță românească, N. Crevedia. Și au fost prilejuri — rămase, pentru mine, ca niște mari lampioane pe care le port în suflet și'n amintire — când Pantazi mi s'a ivit mai înalt în caracterul lui de bronz și'n dragostea-i curată de neam. Amintiri pe care poate că nu trebue încă să le scriu... Și le voi trece sub tăcere, deocamdată. Mă mărginesc, totuși, să spun că am cunoscut zile și ceasuri desgustătoare, când lichelismul cel mai murdar și dezertarea din românism triumfau și asupra acelora cari ar fi trebuit să se afle permanent și exclusiv în slujba Țării. In două rânduri a apărut, însă, Pantazi, cu fruntea lui limepede, cu neîntinat prestigiu, și cuvântul lui a plesnit ca o coardă de biciu într'o cancelarie (de școală superioară) în care lichelismul și josnicia circulau cu pași de gumă ai unor stârpituri.

Și în două rânduri, Pantazi m'a strâns în brațe, puternic, românește, cu sinceră și caldă frățietate.

Dar nu despre aceste amintiri — ori cât mi s'ar vărsa, ca o mirează, din gânduri către plaivas — vreau să scriu acum. Ci despre o admirabilă inițiativă. De două ori minunată. Prin fapta pe care-o intenționează și prin simbolul care se desprinde din ea.

„Cercul aerotechnic" din Capitală a luat hotărirea să treacă veacurilor, bătută în aramă și cioplită în stejar românesc, amintirea celor doi aviatori prăbușiți în Polonia: Pantazi și Roman Popescu. Apelul pe care „Cercul" îl face „tuturor bunilor români" — căci mai sunt și de-aceștia, în ciuda inflației sadovenilor, halipilor și anumitor „doctori" specializați în masaje (cu drojdie) pe gât — are drept țel așezarea unei plăci de bronz în țară și ridicarea unei troițe în Polonia, pe locul unde aripile frânte ale dragilor noștri vulturi s'au amestecat cu sânge și țărână.

Nădăjduind în sprijinul adevăraților români, cari să susțină, prin obolul lor, acțiunea „Cercului aerotechnic", ochii ni se

(Continuare în pag. II)

Cămașa de forță

D. Botez

Și mai măgar e confratele „Vitorul", fiindcă d. Deprostene din el s'a inspirat...

D. Demostene Botez știam că este numai un poet „al tristeților provinciale". Nu bănuiam că o să iasă din el și un luptător cu ceana și anume în tabăra stângei.

Hei, dar d. Demostene e advocat, specialist în comercial și e și dipotat. Dipotat național-țărănist. Și redactor la „Dreptatea". Și la „Adevărul", unde timp de doi ani a scris o ilizibilă „Comedie umană" sub forma unor articole de câlți.

Intr'un articol de fond, Botezul „Adeverului" vorbește despre „Metodele oamenilor noui". „Oamenii noui" sunt se înțelege oamenii dreptei și iată ce scrie d. Demostene Votez că fac aceștia:

„Așa procedează la noi grupările de dreapta. Nu fac nici o economie; ce văd, împart. Parcă ar fi intrat deodată în ținuturile virgine ale Americei. Vă o moșie: o împart; văd o pădure, — o și taie și dăruesc lemnele fiecăruia pentru ce vrea: pentru casă, pentru un pătul, pentru un gard; văd, aproape, un munte, îl dau și pe-acela; văd o fabrică, a celor care-i votează va fi; — la fel cu casele, cu tot — cu tot ce-i pe pământul acesta".

D. Demostene Coteț e un măgar. Fiindcă acei cari fac astfel de propagandă sunt tocmai național-țărăniștii d-sale.

Desgropând trecutul nostru

Chestiunea israelită în România după I. Lahovary

Opera desăvârșită a marelui I. Lahovary, o adevărată personalitate diplomatică, românească, întrecând prin curajul opiniei și sinceritatea gândului pe toți diplomații noștri și așezându-se în istoria socială cu multă demnitate, meritâ o atenție mare, căci este actuală — mai ales în vremurile noastre de bâjenie naționalistă.

Analizasem în foiletonul nostru trecut, în câteva linii generale aspectul țărilor românești în plină iudaizare, începând cu anul 1830.

Ne reamintim obârșia documentată a evreilor și numărul aproape exact al lor în Principate. Recensământul dela 1834 arăta la o populație de 3.050.000 locuitori, 50.000 de evrei în Moldova și 5.000 în Muntenia. La 1859 găsim 134.168 evrei în Principate, dintre care în Moldova suma de 119.000 de suflete.

La 1900 găsim în România întregită la o populație de 5.912.590 locuitori, 269.016 evrei.

Logica: Dela 1834—1899 populația românească nu s'a dublat măcar, evreii s'au încincit (dela 50.000 la 269.015!).

Aceasta nu mai este legea naturală a multiplicării popoarelor, ci pur și simplu, o adevărată năvală, fixată în nordul Moldovei până către sud, cu slabe ecouri în vestul României, care este depărtat de Polonia și Galiția sau de sud-estul Rusiei.

Ce efecte au avut aceste invaziuni în țară? Și-aci autorul arată superioritatea economică a Munteniei față de biata Moldovă.

Pământurile muntenești se închiriază și se vând mai scump decât cele moldovenești. Țăranii din Muntenia sunt mai chiaburi decât cei din Moldova, și-apoi țăranii din Muntenia au uzat de legea din 1889, cumpărând loturi de 12—15 ha., iar în Moldova nu era în stare să cumpere bietul om, 2—3 ha... In Muntenia, alegătorii plăteau o patentă chiar de zece ori mai mare decât cei din Moldova.

Natalitatea este aceeași în ambele Principate, mortalitatea este 33.9% în Moldova și 29.2% în Muntenia. Iarăși, o decadență este înlocuirea totală și treptată a elementului românesc prin cel evreesc în orașe ca: Iași, Dorohoi, Botoșani, Fălticeni, etc...

Climatul ambelor Principate este acelaș, cultura și munca locuitorilor la fel, aceiași plată a dărilor fiscale... atunci, cum se explică inferioritatea aceasta a Moldovei față de Muntenia?

Este doar o singură cauză principală: **aglomerația în Moldova a evreilor cari au sărăcit populația indigenă, micșorându-i forța și vitalitatea.**

La țară, ALCOOLISMUL practicat de țăranii noștri otrăviți cu spirt, în mod lent, de cârciumarii jidovi, este cauza de seamă nu numai a sărăcirii lor, dar a degenerării și a idiotizării lor și a urmașilor. DECI, SLABIREA RASEI ROMANEȘTI. Prohibirea alcoolului, de dată recentă, a făcut să țipe toată jidovimea, plângându-se de persecuțiuni imaginare. Această prohibire, de altfel, nu și-a atins scopul. căci politicienii noștri veroși și necinstiți au închis ochii la toate șiretlicurile ovreești, inclusiv șperțurile.

La oraș, același rezultat: **dispariția elementului românesc în favoarea celui jidovesc, mai bine armat pentru lupta pentru existență.** Cu calități ancestrale cunoscute, au redus complet comerțul și industria indigenă, cu capitaluri mari au acaparat izvoarele de bogăție și au dat lovitura, din punct de vedere economic și social burgheziei românești, căutând s'o izbească și pe căi de mișcări subversive de stânga.

Acestea s'au petrecut în Moldova și procesul de desagregare continuă sub ochii orbiți de bani și patimi, ai politicianilor.

Pe de-altă parte, în Muntenia, situația este alta. In București s'au fixat un mare număr de evrei, cari dețin mai mult de jumătate din comerțul orașului (erau la 1902, 43.000 negustori evrei la o populație de 282 mii indigeni) în capitalele de județ comerțul este românesc. De pildă: la Ploești și Slatina 86.7%—87.2%, Câmpulung 92.7%, Craiova 77%, Buzău 77.9%, T.-Severin, 42%, Brăila 46%, în porturi găsim explicarea că armatorii și casele exportatoare de cereale sunt străine, în special jidovești. In celelalte capitale, elementul românesc în comerț reprezintă 60% din total. La țară, elementul românesc predomină cu 90% țărani. Și, toate acestea se petrec, domnilor, între 1900—1902, deci acum 35—37 ani. Să fim atenți!

Chiar așa fiind, problema privită istoric, ne dă de gândit, dacă o aplicăm vremurilor noastre cari s'au schimbat mult, oamenii însă rămânând cu aceleași năravuri, dacă nu mai rele.

Privind cifrele de mai sus, tragem concluzile firești pentru biata Moldovă a lui Ștefan cel Mare, observând că situația din Muntenia este înfloritoare, că industria și comerțul se află în mâinile indigene și că clasa burgheză este mai ridicată din toate punctele de vedere.

Să ne punem și noi întrebarea, cu autorul și cu toți cei de bună credință? Este drept, ca Moldovenii să fie înlocuiți în propria lor regiune istorică de un neam venetic, cu rădăcini asiatice și cu apucături barbare? Care este acel drept? Este drept, ca să fie otrăviți, furați, jefuiți în propia lor țară, luându-li-se comerțul și industria din mână, **nu prin inteligență superioară și calități extraordinare, ci prin înșelătorie și rapt?**

Tara așteaptă omul, care s'o facă strălucitoare ca soarele de pe cer, vorba poetului.

I. G. Dimitriu

SOLIA BISERICII

Tâlcul Evangheliei

Ioan XX 19-31

Toma nu putea să-i creadă pe ceilalți apostoli că au văzut pe Domnul înviat din morți. Numai atunci ar fi crezut în asemenea minune, când ar fi văzut cu ochii lui și ar fi pipăit cu degetele lui rănile Domnului. Ceea ce s'a și făcut după opt zile dela Înviere, când Domnul s'a arătat iarăși ucenicilor Săi și îndeosebi lui Toma, pentru a-i oferi ranele să i le pipăe și pentru a-l mustra: nu fii necredincios, ci credincios!

Deatunci i-a rămas lui Toma supranumele de necredinciosul, ceea ce nu înseamnă necredință propriu zisă.

Este o stare sufletească pe care o întâlnim la toți ucenicii Domnului. Toma i-a dat doar o expresiune caracteristică, mai ales că era pus în situația de a crede pe cuvânt în spusele fraților lui de apostolat. Ei credeau cu toții în învățătura Domnului lor, în persoana Sa și în faptele Sale minunate pe cari le văzuseră. Primiseră chiar și asigurarea Domnului că va învia din morți a treia zi după îngropare. Dar faptul morții este atât de copleșitor, încât, nu numai pentru apostoli și pentru vremea lor, dar pentru orice om, din orice timp, ideea revenirii la viață din adâncul mormântului, se clatină cum s'a clătinat la apostoli și în fața legei neînfrânte care a umplut de mii de ani adâncurile pământului cu miliarde de trupuri neînsuflețite, ideia învierii apare absurdă, deși aceasta n'a lipsit nici în trecut din cuprinsul spiritual al omenirii.

Dorința și credința nemuririi au mângâiat în totdeauna speranțele omenirii și spirite de elită ca Platon au căutat s'o demonstreze cu înalta lor înțelepciune. Dar n'au putut concepe o nemurire integrală a ființii omenești, într'atât de copleșitoare era pentru ei realitatea brutală a morții fizice. In ochii apostolilor, puterea morții căpăta o confirmare mult mai agravantă în fața mormântului în care zăcea Mântuitorul. Dacă însuși acest mare făcător de minuni a trebuit să moară... cam așa ne închipuim începutul îndoielilor în sufletele ucenicilor, îndoieli cu atât mai chinuitoare cu cât Domnul lor le vorbise despre învierea Sa. Incă odată, faptul brutal al morții, intrarea mortului „în țara fără întoarecere". Cine s'a întors vreodată din această țară? Lazăr, e adevărat, l-a înviat Iisus, dar a murit a doua oară definitiv, iar însuși Iisus a murit și s'a îngropat. Cum se răsbună legea morții! Și astfel, ucenicii Domnului stăteau ca niște orfani plini de frica Iudeilor, ne mai știind ce să creadă și ce să aștepte. Cei doi ucenici, pe calea Emausului spun călătorului misterios, care era însuși Iisus: „ba încă niște femei dintr'ale noastre, ne-au înspăimântat, zicând că El a înviat". Iar evanghelistul ni-L arată pe Domnul cum caută a-și încredința ucenicii despre învierea Sa reală, prin fapte simțite ale vieții fizice: mâncare și băutură și pipăire, pe când ucenicii îl urmăreau „necrezând încă de bucurie". Sunt toți ca și Toma. Iar Toma strigă în numele tuturor: „Domnul meu și Dumnezeul meu!" Cuvinte rupte din inimă, din cari se vede rugăciunea de iertare pentru îndoiala sa, bucuria cu neputință de zugrăvit de a-L vedea iarăși pe Domnul Său plin de viață și mărturisirea definitivei încredințări despre Dumnezeirea Domnului și dumnezeiasca Sa atotputernicie. „Fericit ești, căci m'ai văzut pe mine Tomo, și ai crezut. Fericiți cei ce n'au văzut și au crezut". Ii spune Domnul la urmă. După tot ce i-a învățat și le-a arătat până la moartea Sa, ucenicii aveau toate elementele credinții în Invierea Sa din morți și puteau fi siguri de aceasta, chiar dacă nu L-ar fi văzut și pipăit. Acum, dacă Mântuitorul li s'a arătat în trupul învierii Sale, aceasta și pentru întărirea slăbiciunii lor, dar și pentru că ei trebuiau să fie până la capăt martorii activității Sale pe pământ și mai departe, mărturisitorii pentru cei cari n'au văzut și cari trebue să accepte prin credință Invierea Domnului cu toate urmările ei mântuitoare pentru ființa omenească.

Teofilact

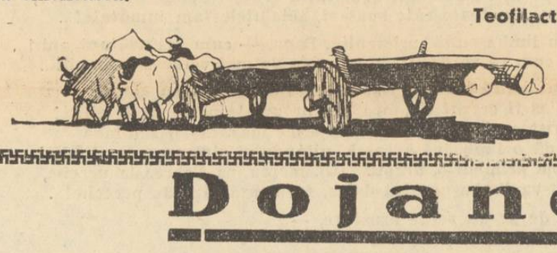

Dojane

Anglicanii cred că nu sunt contrare dogmelor anglicane: suprimarea suferințelor omului, prin uciderea lui, aprobarea ororilor comuniste, participarea clericilor la manifestațiile francmasonice, (după cum a mărturisit-o chiar venerabilul Mihail Sadoveanu) și câte alte abateri cari toate **„consună"** cu învățătura comuniunii anglicane!!

...Dar cum ar fi putut să voteze Raportul acela de unire cu noi, care cuprinde atâtea abdicări dela ortodoxie, dacă reprezentanții noștri care ȘTIAU cum stau lucrurile nu și-ar fi dat girul semnăturilor lor?!

Fiindcă la anglicani toate hotărîrile trebuesc să... **„consone cu învățătura anglicană".**

Și era nevoie ca și ortodoxia să... **„consune".**

Tot cu Anglicanii!

„Viitorul", revista religioasă a d-lui prof. Boroianu, se întreabă în nr. apărut la 1 Mai cor.:

— *„Este adevărat că fiecare Ierarh al Bisericii noastre ar fi primit din Anglia, prevenirea că delegații veniți la noi, pentru tratative, nu reprezintă Biserica anglicană?"*

„Viitorul" știe lucruri grave?

Dar dacă-i adevărat, de ce tac ierarhii, dece nu se publică aceste scrisori?

Să se știe — ele ar salva sigur prestigiul ortodoxiei noastre surpat de diplomația anglicană. Acum, tăcerea nu e deloc de aur!

Adepții — transmiterii misteriului creștin pe unde, iubitorii acestui comod misionarism veac XX, fie că al unora, rostul e să se îngrijească de buna conducere a mânăstirilor, sau harul pe care l-au primit, al altora — nu făcut din ei decât niște simpli negustori de liturghii, n'au altceva de făcut decât SA APROBE (doar atât!) transmiterea Sf. Liturghii la Radio!

Niciunul nu s'a ostenit să citească în Pidalion, cam ce spun sf. Canoane de cum trebuie să se asculte sf. Liturghie, sau să ne arate la care dintre spitalele din București cântă Radio, Duminica dimineața.

Fiindcă noi cel puțin avem gata o listă de toate localurile unde se bea „cu Liturghie". Dacă nu ne pot dovedi cu nimic atunci să ne răspundă:

Cum se împacă TRANSMITEREA TOTALA a sfintei Liturghii, cu vosglasul lăsat de sfinții apostoli: „Cei chemați ieșiți, ca nimenea din cei chemați..."?

Trebuie sau nu să se învârtească de buton?

Nu.

Atunci ce rost mai au aceste sfinte cuvinte?

Gânduri după Invierea Domnului

Adevărurile nu se impun întotdeauna minții noastre prin proprie experiență. Ce ar fi oare, dacă fiecare ar trebui să repete și să ia dela capăt experiențele științifice făcute de atâția oameni. în decursul veacurilor? Adevărurile descoperite și bine stabilite, sunt fixate în scris și sunt transmise celor din jurul nostru și urmașilor noștri, ca bunuri câștigate și neîndoelnice. Tot asemenea, existența și faptele atâtor mari personagii istorice, se impun spiritului nostru prin autoritatea mărturiilor, isvoarelor și urmelor rămase dela ei. Noi n'am văzut cu ochii noștrii trupești, dar credem, suntem convinși, suntem în posesiunea adevărului, avem sentimentul acela de libertate interioară, despre care spune Mântuitorul: „VEȚI CUNOASTE ADEVARUL ȘI ADEVARUL VA VA FACE LIBERI", (Ioan VIII 32), precum și acel sentiment de satisfacție interioară, care în domeniul Religiunii atinge treptele cele mai înalte, precum iarăși spune Mântuitorul: „FERICIȚI CEI CE N'AU VAZUT ȘI AU CREZUT!" (Ioan XX 29). Există prin urmare și o experiență a spiritului nostru, prin care adevărul este căutat, este recunoscut si impropriat. Această experiență a spiritului, are o însemnătate cu totul deosebită, când vine în atingere cu domeniul credinții religioase. Ce experiență fizică imediată i-a trebuit Psalmistului, pentru ca să spună: „DOAMNE, UNDE MA VOI DUCE DELA DUHUL TAU SI DELA FAȚA TA, UNDE VOIU FUGI?" (Ps. 138 6) sau Sfântului Apostol, ca să spună: „CACI IN EL VIEM, NE MIȘCAM ȘI SUNTEM?" (Fapt. XVII 28-29). Prin spiritul nostru ne ridicăm mai pre sus de lucrurile acestei lumi și venim în atingere cu Dumnezeirea însăși, de unde pornește ca din isvorul unic și nesecat: adevărul, binele și frumosul. Pe deoparte ne afundăm în oceanul personalității dumnezeești, dar pe de altă parte, ne întoarcem în trecutul istoric al existenței noastre, în care întâlnim numele și persoana reală a Domnului Iisus Hristos. Și în perspectiva aceasta, care unește cerul cu pământul și se pierde apoi în infinit, îmbrățișând laolaltă istoria și viața omenirii cu extraordinara apariție a Domnului Iisus Hristos, nu este cu putință a scăpa din strânsoarea ideei lămuritoare, că însăși Dumnezeirea „S'A FACUT OM ȘI A LOCUIT PRINTRE NOI, PLIN DE HAR ȘI DE ADEVAR" (Ioan I, 14) „PENTRU VIAȚA ȘI PENTRU MANTUIREA LUMII". Căci cine altul putea să fie învățătorul și îndrumătorul și Mântuitorul oamenilor? Și atunci, totul trebuia să fie minunat în viața și'n activitatea Domnului Iisus Hristos, Fiul lui Dumnezeu și Fiul Omului. Și trebuia să fie pecetea și cununa ultimă a învierii din morți. Neprețuitele documente cari vorbesc despre Domnul Iisus ni-L arată blând și plin de iubire, petrecând între oameni, învățând, îndreptând, revărsând în jurul Său atâtea minunate binefaceri, în vreme ce vrăjmașii Îl înconjură și-L pândesc, pentru ca în cele din urmă să-L aducă la chinuri și la moarte. Până aici, s'ar putea spune că este aceeași tragică soartă pe care o au de obiceiu toți mărturisitorii de adevăruri, în lupta lor cu ignoranța și cu patimile oamenilor. Ei cad de obiceiu răpuși de loviturile contimporanilor. Un Socrate bea cupa de otravă cu ultima măsură a demnității și sacrificiului, posibile omului și moare ca orice muritor de rând. Iisus însă, răsare iarăș la viață de sub piatra mormântului. Strejarii cad la pământ. Arhiereii Iudeilor îi cumpără cu bani pentru a minți că ucenicii Lui L-ar fi furat din mormânt pe când ei dormeau. Dar adevărul birue. Birue nu numai pentrucă a fost stropit cu jertfa sângelui dar și pentrucă la mijloc este însuși Dumnezeu. Hristos a înviat! — au vestit femeile mironosite. Și vestea aceasta răsună peste veacuri, umplând lumea de bucuria biruinții.

Invierea Domnului este în adevăr un fapt istoric, pentrucă s'a petrecut în cuprinsul vieții omenești. Dar el trece dincolo de marginile Istoriei, întrucât este un act al Dumnezeirii. Nu este numai un fapt al trecutului, ci are o continuă actualitate. Numai dacă am ține seama de puterea gândurilor și închipuirii omenești și reamintirea unui fapt din trecutul nostru sau al altora, capătă nuanță de actualitate. Cum trebue să fie dar acest fapt înaintea lui Dumnezeu, dacă pentru El o mie de ani este ca o zi, precum zice Psalmistul? In Dumnezeu nu este nici trecut nici viitor, ci un veșnic prezent. Prin urmare și Invierea Domnului și Dumnezeului nostru Iisus Hristos, deși trupește s'a făcut în timp, dar ca act din partea lui Dumnezeu, aparține veșnic prezentului. De unde și efectul sfințitor al sărbătorilor și practicelor Bisericii: Slujba Invierii Domnului— întrucât vorbim despre aceasta — nu este numai o fastuoasă și mișcătoare simbolizare a faptului petrecut a treia zi dela îngroparea Domnului, ci este în acelaș timp o actualizare cu efect sfințitor a acelui fapt și care aduce credincioșilor exact aceiași bucurie pe care au simțit-o sfintele femei de miruri purtătoare și sfinții Apostoli.

Oare Invierea Domnului, nu este desăvârșirea și eterna valorificare a sacrificiului de ispășire făcut pe Cruce pentru păcatele noastre? Și oare pomenirea Invierii Domnului, care se face în fiecare Duminică și într'un chip deosebit de solemn la însăși data calendaristică în care s'a petrecut, nu este însoțită de Sfânta Taină a Euharistiei, prin care intrăm în reală împărtășire cu Domnul Iisus Hristos, deși în chip nevăzut? Înțelegem deci senzul profund și realistic al salutării creștinești: „Hristos a înviat" și „adevărat a înviat"!

Invierea din morți a Domnului Iisus Hristos, este cheia de boltă a Creștinismului. Este însăși învierea noastră spirituală din moartea păcatelor. Este dovada și chezășia vieții veșnice și precum ne învață Sf. Apostol Pavel, e pârga învierii celor adormiți. Deaceea și cântă Biserica: „Aceasta este ziua pe care a făcut-o Domnul. Să ne bucurăm și să ne veselim întrânsa!"

Ec. Gh. V. Butnariu

Aspecte, Insigne, Comentarii

Orientări în veac

Cartea semnată de d. NICOLAE ROȘU și prezentată de editura „Cugetarea", întrunește calitățile unui scriitor curajos și bine pregătit pentru a reda stările intelectuale și sufletești de astăzi.

Cartea „Orientări în veac" este scrisă cu un condei ager, viguros, autorul dovedindu-și în fiecare rând informația precisă, stilul lapidar și cursiv, mai presus de toate, hotărîrea de a spulbera toate piedicile, care se află în calea naționalismului românesc.

Capitolele despre „Zăpăceala Modernistă" și acela în care se vorbește despre „Idealul Prometeic", vor fi o adevărată revelație pentru cititor.

„ORIENTARI IN VEAC", este o carte de acțiune practică și critică acerbă care va stârni interesul și apropierea în masele de cititori români.

Tabăra străjerească

— este noua lucrare a d-lui profesor A. S. Goia, cunoscut autor de cărți, pentru tineret.

In această carte, d-sa tratează în 7 capitole, cunoștințe din domeniul taberelor tineretului.

In admirabile condiții tehnice, bogat ilustrată cu 156 clișee, bine reproduse, cartea este valoroasă nu numai prin felul de tratare a cunoștințelor practice, dar prin faptul că aduce material inedit din activitatea românească și din experiența a 17 ani de activitate petrecuți în mijlocul tineretului românesc.

Ea nu poate lipsi din biblioteca nici unui comandant al tineretului, dacă ține să fie bine documentat și pregătit.

Teatru pentru copii și tineret

Mișcarea culturală a Municipiului București, organizează pentru Ateneele populare, un ciclu de spectacole pentru copii și tineret.

Acest ciclu se va începe prin reprezentarea piesei istorice în trei acte „Stejarul din Borzești" de d-ra Mioara Demetrescu-Ghenea, iar primul spectacol cu această piesă se va da Joi, 13 Mai, ora 15 (3 d. a.), în sala teatrului Ligei Culturale.

Buletinul Săptămânii

A apărut: „Buletinul Săptămânii" Nr. 11, 9 Mai 1937.

Din cuprinsul acestui număr extragem: Funcția Coroanei în Imperiul Britanic; Desfășurarea ceremoniei religioase a Incoronării; Lilibeth, copilul favorit al Angliei; Istoria glorioasă și tragică a regilor britanici; Parlamentarismul în Imperiul Britanic; De câte ori a fost în primejdie tezaurul Coroanei engleze; Incoronarea regilor Angliei sursă de procese originale; Numeroase alte cronici speciale și un exceptional de bogat material de documentări fotografice.

A murit scriitorul Topârceanu

Am primit o veste tristă din Iași. Ieri la amiază, a murit poetul Gh. Topârceanu.

Poet de larg optimism, Gh. Topârceanu și-a împrăștiat un sănătos umor în versurile sprințare din „Balade vesele și triste", „Migdale amare", „Parodii originale", „Bacilul lui Koch", *și în proza umoristică din* „Scrisori fără adresă".

Ba, vâna de încredere în mai bine n'a dispărut nici din paginile amintirilor din „Pirin Planina".

Cu el scrisul românesc pierde pe unul din marii lui slujitori.

Dela Asociația creștină a tinerilor

Asociația creștină a tinerilor convoacă pentru Joi 13 Mai, orele 8 seara, pe toți coriștii asociației în vederea repetițiilor cari vor începe dela această dată.

Vineri 14 Mai a.c., corul bărbătesc al Asociației creștine a tinerilor va cânta în cadrul festivității dela sala Dalles cu ocazia aniversării a 2 ani dela moartea mareșalului Pilsudsky.

Ilie Iorgulescu anunță cu durere rudelor și cunoscuților parastasul de 3 ani al mamei sale mult iubită

MINA

ce se va oficia Duminică, 9 Maiu, orele 11 dimineața, la biserica „Sf. Treime-Brezoianu" și la cimitirul „Sf. Vineri".

SPORT

Cupa-României

Venus-Jiul (Petroșani)

Juventus-Vulturii (Lugoj)

In program cuplat, mâine se va disputa pe arena Venus două interesante matchuri eliminatorii contând pentru Cupa României.

Importanta probă ajungând în fazele sale finale este justificat interesul pe care-l suscită.

Venus — campionii probabili ai României — vor să cucerească și Cupa.

Ar fi o performanță cu adevărat ieșită din comun. Credem că Venus va reuși să elimine destul de ușor pe minerii din Petroșani, dacă, bine înțeles, va desfășura jocul său cel mai bun. Deasemeni credem că în mod normal roș-albaștrii vor trebui să dispună — la diferență minimă — de „vulturii" Lugojului.

Hand-ball

H. T. V.-Vif. Dacia

Mâine 9 Mai ora 12 d. a. vom avea ocazie să vedem — pe terenul Velodrom— evoluând harnica grupare Vif.-Dacia.

Galbenii vor susține în compania echipei din Brașov un match dificil de Hand-Ball. La această partidă și-a anunțat participarea și d. col. Lupașcu președintele Federației de Hand-ball. Domnia sa are sub supraveghere câțiva talentați viorișt pe care dorește să-i introducă în echipa națională. Ca deschidere la acest match se va disputa partida oficială de foot-ball între Vif.-Dacia și Axa. In plus se va disputa și partida de atletism între Vif. Dacia și atleții din Deva. Un frumos și bogat program.

Turneul echipei maghiare Ujpest

Intrucât Ujpest dă majoritatea jucătorilor săi echipei naționale B a Ungariei care joacă Duminică la Belgrad cu Iugoslavia B, echipa budapestană care ne va vizita la 15 și 16 Mai, pleacă astăzi Sâmbătă la Belgrad. De aici, Ujpest va veni direct la București.

*

Astăzi se pun în vânzare la „Victoria-Sport" abonamentele pentru turneul Ujpest.

Prețurile sunt:

Tribuna numerotată 150 lei; Peluza 90 lei; Populara 50 lei.

*

Rapid, în vederea matchului cu Ujpest, va face preparative deosebit de minuțioase. Săptămâna viitoare echipa va fi supusă la două antrenamente severe iar în formație vor reintra cu prilejul jocului dela 16 Mai Petrică Rădulescu, Rafinsky, Fănescu și Barbu.

*

Este interesant de remarcat că „Ujpest" a primit și alte oferte din țară ca să joace înainte și după jocurile dela București. Insă, ungurii le-au declinat, pentrucă nu le permitea contractul cu „Rapid" și programul lor oficial.

*

Dintre toate echipele ungare „mari", numai Ujpest n'a jucat la București până acum. Ceeace mărește interesul turneului dela 15 și 16 Mai.

*

Ujpest a anunțat pe organizatori că sosește în București în seara zilei de Joi 13 Mai. In gară i se va face o primire oficială.

Căminul Vasiliu Bolnavu, victorios

Puternica echipă studențească de volley a Căminului „Vasiliu N. C. Bolnavu" a disputat eri un match în campania elevilor și studenților Tinerimii Române găzduită la sus numitul cămin.

Superiori ca tehnică gazdele au câștigat cu 15-8, 13-15, 15-12.

Invinșii au avut cel mai bun om în prof. Livezeanu (Vaslui) un sportiv de mari calități.

După match a urmat o masă comună... pe care a plătit-o d. prof. Livezeanu-Barbă.

La 12 și 13 Mai

„Leicester City" joacă în Capitală

Definitiv angajat, turneul puternicei echipe britanice „Leicester City" se va disputa în zilele de 12 și 13 Mai, sub cele mai frumoase ospicii.

Pe ziua de Miercuri 11 Mai campioana Ligii a doua engleze va întâlni pe Ripensia iar a doua zi (Joi 12 Mai) pe Venus.

Ambele matchuri se vor disputa pe terenul campionilor, recte terenul Venus.

După Liverpool, Leicester City este a doua mare echipă care ne vizitează.

Du-te, troiță...

(Urmare din pagina I-a)

umezesc la gândul că, acolo, departe, peste granița de miază-noapte, va crește o cruce de gorun, din pădurile noastre. O cruce înflorată de mână iconară, luminând, poate, un chip al Maicii Domnului, Păzitoarea sufletului marinarilor și, firește, și al corăbierilor văzduhului, — sau zugrăvită cu blajinii sfinți subțiați de rugăciune și mucenicie, așa cum îi întâlnim scriși pe troițe, la răscruci de țară, și pe coame unduitoare de măguri, sub ceruri valahe. Cruce ridicată pe veac, pentru pomenirea eroului Pantazi și-a camaradului său și pentru dovedirea credinței creștine...

Du-te, troiță, peste hotare, cinstește-ne vitejii, și-acolo, răzimată de zare, stai mărturie că neamul acesta nu e încă atâta de otrăvit cu sămânța străină, că neamul ăsta nu și-a pierdut încă datina și legea, cu toate năpastele și furtunile abătute asupra-i... Că neamul ăsta încă *simte românește, — cu toată răstriștea trădărilor, — și încă arde de-o sfântă flacără creștină... Că neamul acesta se întoarce la slăvirea mucenicilor săi... Că neamul bate în aramă chipurile dragi ale vitejilor și le înalță pomenirea în troițe... Că neamul* nu mai vrea să-și uite martirii și eroii... *Că* el îi *veșnicește în biserici și se întoarce — frunte și inimă — spre amintirile sfinte... Și că* încă *sunt mucenici și eroi pe pământul lui Ștefan-Vodă și al Domnului Tudor... Așa, cum îi știm întorși pe scut, din apusul însângerat, și dormind sub flacără verde, într'o capelă, aproape, — sau cum îi știm aduși, sfârtecați, din miază noaptea Poloniei, tristă și gravă...*

Du-te, troiță, și stai mărturie de toată schimbarea aceasta de suflet și de veac a țării și-a neamului nostru.

Du-te, troiță...

Radu Gyr

Capitol și Roxy: Stan și Bran și testamentul și complectare

DE LA O ZI LA ALTA

TEATRU

OPERA ROMANA: Lucia.
TEATRUL NAȚIONAL: Institutorii, Generația de sacrificiu.
TEATRUL REGINA MARIA: In amurg, Topaze.
COMOEDIA: Floare de lămâiță, Ora „H", Floare de lămâiță.
TEATRUL VESEL: Crai de tobă, Călugărul din vechiul schit.
TEATRUL ALHAMBRA: Super Alhambra 1937.
TEATRUL LIGII CULTURALE: Fiul cel pierdut.
TEATRUL MODERN: 25 la...
TEATRUL MAJESTIC: Amor sovietic.

CINEMA

CAPITOL: Stan și Bran și Testamentul, jurnal și complectare.
ARO: Vladia Korsakow, jurnal românesc și complectare.
ROXY: Stan și Bran și Testamentul, jurnal și complectare.
TRIANON: Pe scenă 3 Fratellini și Un sărut la licitație.
VOX: Strigătul cazacilor, jurnal și complectare.
ARPA: In umbra morții, jurnal și completare colorată.
FEMINA: „Mitsuko" (Fiica Samuraiului) cu Sessue Haiakawa.
FORUM: Dama cu Camelii și Ora fatală.
DARLY: Cavalerii nopții și Dușmânie.
FRANKLIN: La porte du large și Martha.
OMNIA: Dama cu Camelii și Prăbușirea galeriei 5-a.
CITY: Port-Arthur și Regina Junglei.
MARCONI: Curierul de sud; Sânge de cazac și revista Mișu Bejan.
MODEL: Marșul de noapte și Pionerii Vestului.
DORI: Pe mările Chinei și Alarma de noapte.
COTROCENI: Căpitanul ranuarie, Locotenentul cuceritor.
UNIC: Orașul păcatelor și Magnolia.
DIANA: Ben Hur și Stan și Bran.
DICHIU: Antonio Adverso și Boccacio.
ORFEU: Dormitorul fetelor, Vampirul din Praga și Stan și Bran.
TRIUMF: Grădina lui Alah, Ultimul Mohicou și Stan și Bran.
PACHE: Avangarda eroilor, comedie, jurnal și completare.
VOLGA-Dorobanți: Avangarda eroilor și Răpitorii de copii.
LIZEANU: Echipajul și Frate contra Frate și artiști.
CENTRAL: Sărbătoarea Iadului, Stan și Bran moștenitori în Scoția și revista Țiganii în harem.
MANON: Romeo și Julieta și In umbra scaunului electric.
PAX: Luptătorul din Texas, 2 completări colorate și jurnal.
FLORIDA: Trecutul nu iartă și Automobilul ucigător.
ILEANA: Misiunea Brigăzii No. 41 și Cavalerul dreptății.
LOLICA: Rin-Tin-Tin salvator și Stan și Bran țigani.
MILANO: Swing și Craiul pădurilor.

RADIO

SAMBATA 8 MAI 1937

18.00. Concertul fanfarei gardienilor publici, cond. de maior Christache Florea.
19.00. Ora. Mersul vremii. Actualități.
19.10. Continuarea concertului.
19.40. Corul societății „Lyra" C. F. R. din Timișoara.

UNIVERSITATEA RADIO

20.05. Muzeul Toma Stelian, de prof. G. Oprescu.
20.25. Concertul orchestrei de balalaici, cond. de Baron Bode Wladimiroff: Sună clopotul de drum; Serenadă de noapte; Romanță rusă; Visurile, vals; Clopote de seară.
21.00. Poșta Radio.
21.15. Concert de muzică distractivă și de dans. Orchestra de salon Radio, dirij. de D. Teodoru.
22.30. Radio-jurnal. Sport.
22.45. Concert nocturn al orchestrei Petrică Moțoi, transmis dela restaurantul „Mircea".
23.45. Jurnal pentru străinătate în limba franceză și germană.
23.55. Ultimele știri.

RADIO-EXPERIMENTAL
(Institutul Electrotechnic)

18.30. Muzică variată: Der Zigeunerbaron, de Strauss; Romanțe și Momente muzicale de Schubert.
18.45. Muzică românească.
19. Informațiuni universitare.
19.10. Conferință științifică.
19.30. Muzică distractivă.

DUMINICA 9 MAI

7.30: Deschiderea emisiunii: Gimnastică ritmică. Radio-jurnal. Concert de dimineață (discuri).
8.30: Inchiderea emisiunii.
9.55: Ora religioasă: Clopote; Serviciul religios transmis dela Sf. Patriarhie. Predica de pr. Efrem Enăcescu.
13: Ora. Culturale, Sport. Cota apelor Dunării.
13.10: Concert de prânz: Orchestra de salon Radio, dirij. de Ion Ghiga.
14.10: Radio-jurnal. Ora, Mersul vremii. Știri interne și externe.
14.25: Continuarea concertului.
15: Cunoștințe folositoare, de D. Chițoiu.
15.15: Muzică populară românească. Taraful Bădiță.
15.33: Valeriu Măgureanu: De vorbă cu sătenii.
15.55—16.20: Continuarea concertului.
18: Răspunsuri technice.
18.10: Concert de muzică distractivă. Orchestra Jean Marcu.
19: Ora. Mersul vremii.
19.03: Igiena tuberculoșilor, de Dr. S. Irimescu.
19.25: Continuarea concertului.
20: Romanțe vechi românești de Nello Manzatti.
20.20: Teatru: Vacanța de Pași, piesă radiofonică în patru tablouri de Gh. Costăchescu.
21: Muzică distractivă (discuri).
22: Concert de seară. Orchestra Radio, dirij. de Th. Rogalski
22.30: Radio-jurnal.
22.40: Rezultatele sportive de Virgil Economu.
22.55—24: Continuarea concertului de seară.

ARO: VLADIA KORSAKOV

Românizarea barourilor este o poruncă

— De vorbă cu d. I. Gr. Perieţeanu, preşedintele Uniunii avocaţilor din România. —

Se cunosc împrejurările cari au dus la pregătirea congresului general al avocaţilor din întreaga ţară şi care va avea loc Duminică 9 Mai în sala Arta. Congresul are de discutat un singur punct: NECESITATEA ROMANIZARII BAROURILOR DIN PUNCT DE VEDERE NAŢIONAL ŞI PROFESIONAL. De fapt nu va fi o discuţie, ci o confirmare. In urma invitaţiei Uniunei avocaţilor trimisă barourilor, de a convoca adunările generale deliberative, pentru a lua în studiu problema românizării, acestea au răspuns scris. Intrucât majoritatea s'au pronunţat pentru românizare, adică în sensul luptei dusă de ASOCIAŢIA AVOCAŢILOR ROMANI CREŞTINI, rezultatul votului de Duminică este ştiut cu precizie, nemai fiind vorba de pronosticuri. De altfel votul va avea un caracter formalistic, el neputând fi decât confirmarea voinţei majoritare reprezentate la congres de delegaţii barourilor.

Ori din 66 barouri câte avem, 44 au fost categoric pentru românizare, pronunţându-se pentru *numerus nullus, numerus proporţionalis* sau *valachicus*, 8 au dat răspunsuri îndoelnice, atingând problema pieziş, 7 s'au declarat contra, înlăturând ideia românizării şi alte 7 n'au trimis răspunsurile nici până astăzi. Surpriza nu poate veni decât din partea acestor 7 barouri cari nu şi-au spus cuvântul, dar cari în nici un caz nu poate cântări în balanţa votului, dat fiind numărul celor declaraţi pentru *impunerea principiului etnicului în barouri.*

Congresul se va desfăşura în linişte, dacă svonurile cari circulă nu vor fi adevărate. Intr'adevăr GRUPUL AVOCAŢILOR DEMOCRAŢI, cari au atacat într'o nenorocită de consfătuire ţinută la Dej în ziua de 4 Mai, mişcarea avocaţilor naţionalişti, ţine cu orice preţ să turbure liniştea provocând mari desordini. Am crezut nemerit să întrebăm pe maestrul I. Gr. Perieţeanu, dacă svonurile au vre'un temei şi am mai voit şi altceva: *să punem la punct anumite chestiuni în legătură cu vederile d-sale asupra problemei,* vederi cari erau discutate, poate pe nedrept, când ne gândim că d-sa aparţine unui partid naţionalist, este adevărat destul de proaspăt. Sudura sufletească este foarte grea. Când se face însă, ne gândim la cei de bună credinţă, ea este statornică, definitivă.

— Domnule Preşedinte Perieţeanu, am vrea să ştim în primul rând, care este părerea d-voastră personală asupra impunerii principiului etnicului în barouri şi asupra oportunităţii acestui principiu, mai ales că la un moment dat au fost destui cari să creadă că d-voastră mai aparţineţi unui curent democratic.

CAND S'A PUS PROBLEMA ROMANIZARII BAROURILOR?

„Stiu acest lucru. Şi nu mă supăr pentrucă întâmplarea — cum este cea prilejuită de d-ta — îmi dă ocazia câteodată să mă lămuresc. Primul care a adus chestiunea românizării barourilor a fost decanul baroului dela Iaşi, d. Pogonat şi anume în congresul dela Tg.-Mureş acum doi ani. Pe atunci atmosfera era complect neprielnică iar opinia publică nepregătită pentru a îmbrăţişa propunerea românizării şi mai ales nu se putea discuta în congresul general dela Tg.-Mureş, întrucât acolo fiind un centru minoritar puternic, riscam să avem scandal fără nici un rezultat. Deaceia am reţinut problema şi am dispus, de acord cu Adunarea, să fie trimeasă în studiu barourilor. Ceiace am şi făcut. Printr'o circulară am invitat decanatele să convoace de urgenţă adunările generale deliberative, după care urma să ţinem congresul pe ţară la Călimăneşti. Până la data fixată pentru acest congres, n'am primit decât opt răspunsuri din 66 barouri câte avem. Am fost acuzat că am amânat congresul, pentrucă voi să fac jocul democraţilor. Inexact. L-am amânat tocmai pentru a fi folositor ideiei naţionale care este o realitate astăzi. Şi am trimis o nouă circulară, de astădată secretă, prin care acuzam decanatele de indolenţă, ameninţându-le că dacă până la 7 Februarie 1937 nu voi avea răspunsul la chestionarul trimes, voi convoca congresul şi voi face abstracţie de părerea acelor barouri.

„In sfârşit a dat Dumnezeu şi până către sfârşitul lunei Februarie am avut răspunsurile a 59 barouri. Am convocat Congresul general după cum ştiţi pentru 9 Mai şi cred că rezultatul — spre binele acestei bresle şi a întregei ţări — va fi strălucitor pentru ideia naţională al cărei soldat sunt. Din cele ce am spus veţi înţelege şi părerea mea personală şi oportunitatea problemei".

— „Ar fi interesant de ştiut rezultatul votului adunărilor generale ale barourilor, maestre, întrucât de el depinde soarta ordinei de zi a Congresului. Cari s'au pronunţat pentru, cari contra şi dece"?

DECE N'AU RASPUNS TOATE BAROURILE?

„Din 66 barouri câte avem, 59 mi-au trimes rezultatul votului până astăzi. Din aceste 59, 44 s'au declarat cu hotărire pentru românizarea barourilor imediat. 8 barouri au dat răspunsuri neprecise. In loc să răspundă la chestionar, care era clar, ne vorbesc despre morala profesională, criza economică, stagiu, examen, etc., numai asupra problemei tac. Acestea sunt: Alba-Iulia, Maramureş, Satu-Mare, Sibiu, Someş, Soroca, Tighina şi Vâlcea. **7 au înlăturat ideia, declarându-se contra, şi anume:** Bălţi Bucovina, C.-Albă, Mureş, M.-Ciuc, Odorhei şi Olt.

D. I. GR. PERIEŢEANU
Preşed. Uniunii Avocaţilor

Cauza o găsim în datele statistice: In BUCOVINA avem 209 avocaţi români, 671 jidani şi 133 alogeni. Adică un total de 804 avocaţi străini contra 209 români.

CETATEA-ALBA are 24 avocaţi români, 23 jidani, 40 alogeni. Adică 63 străini, contra 24 români.

MIERCUREA-CIUC are 35 români, 12 jidani şi 62 alogeni. Adică un total de 74 avocaţi străini faţă de 35 români.

MUREŞ are 48 români, 41 jidani şi 60 alte naţionalităţi. Prin urmare, 101 avocaţi străini, faţă de 48 români.

ODORHEI are 8 români, 7 jidani şi 45 alogeni. Ceiace înseamnă 52 avocaţi străini faţă de 8 autohtoni.

— „Dar dece Bălţi şi Olt, când statistica arată că primul are 70 avocaţi români, faţă de 43 străini iar al doilea are 54 români şi un singur jidan"?

— *„Eu nu găsesc explicarea decât în atitudinea dureroasă antiromânească a avocaţilor comunişti, camuflaţi sub firma de avocatură democrată.*

— „Pentrucă aţi vorbit de avocaţii democraţi, maestre, ce se aude cu intenţiunile acestora de a provoca scandal în congres şi cine sunt inconştienţii apostoli ai marxismului"?

— *„Sunt mai mult decât atâta. Este inutil să ne mai întrebăm. Sunt dovediţi ca agenţi ai Moscovei. Printre principalii cari îi cunoaşteţi şi d-voastră sunt: MAURER din Braşov care a fost pedepsit de congresul din T.-Mureş pentru atitudinea lui obraznică şi antiromânească, OLTEANU care a fost condamnat de tribunalul din Braşv la închisoare pentrucă s'au găsit asupra lui manifeste comuniste, GHERASIM, cunoscut dela Bucureşti, POLIHRON, dela Olt, cel căruia i se datoreşte manifestarea antiromânească a baroului de Olt şi mulţi alţii.*

Inţelegerea unora dintre minoritari

„Dar tot aci trebue să menţionez o satisfacţie. Este vorba de înţelegerea unora dintre minoritari al căror număr, în anumite barouri, depăşeşte cu mult elementul românesc şi care ne-au declarat în moţiunile trimise că: e o consecinţă firească a fiinţei Statului român prin natiunea română, ca elementul etnic românesc să dea caracterul naţional specific în toate acţiunile şi manifestaţiunile lui; sau că este o necesitate de stat ca elementul etnic să aibă preponderenţă în barouri şi în conducerea lor, trebuind a reprezenta specificul românesc în acţiunile şi manifestaţiunile lor, conform demnităţii naţionale. (Cazul Oradiei unde avem 219 avocaţi jidani şi alogeni faţă de 176 români; al Rădăuţiului unde avem 63 jidani şi alogeni faţă de 25 români; Sălajul, unde avem 44 avocaţi jidani, 50 alogeni şi abia 45 români, şi în sfârşit, Timişoara, unde avem 289 avocaţi jidani şi alogeni faţă de 186 români).

Desigur, această manifestare, indiferent de sinceritatea ei, constitue o palmă pentru acele barouri pur româneşti, cari au înţeles să biciuiască demnitatea naţională prin evocări umanitariste".

— „Toate bune, maestre, dar cari sunt mijloacele după părerea d-voastră, pentru a ajunge la soluţii practice"?

— *„Vi le spun, numai pentru d-voastră însă, rămânând deocamdată sub tăcere şi în studiu. Ce trebuie ştiut este următorul lucru: CUM SE POATE EŞI DIN INCURCATURA. ESTE O PILDA. Constituţia actuală este în favoarea românismului, care se găseşte în legitimă apărare chiar de ordin constituţional.*

— „Pentru a termina, maeste, ştiu că aţi convocat corpul electoral profesional pentru alegerea noului consiliu general al Uniunei avocaţilor, în locul celui actual, al cărui mandat expiră peste o lună de zile. Vă puneţi candidatura din nou sau pe cine vedeţi mai indicat"?

— *„Nu mi-o pun. Dacă vreau să lupt pentru ceva,* acest ceva *este unirea forţelor naţionaliste, cari numai în cazul acesta VOR PUTEA IMPUNE. Este o crimă a activa izolate şi declar că* eu unul prefer să compun un sonet decât să mai fac politică naţională separatistă, fără nici un rezultat pentru ţară. *La Uniune voi propune şi susţine candidatura pentru preşidenţie a colegului meu ISTRATE MICESCU, decanul baroului Ilfov şi preşedintele A. A. R. C. care a luptat mult, în ordinea politică, — pentru unire. Ea trebue făcută şi este o mândrie a ziarului PORUNCA VREMII pentru lupta dusă în acest scop zi de zi".*

I. D. Boroianu

Politice

SVASTICA DE FOC ţine şedinţă Duminică 9 Mai a. c., ora 9 seara, la sediul din calea 13 Septembrie Nr. 18.

Va vorbi d. av. Ion V. Emilian, *conducătorul organizaţiei.*

Cu această ocaziune se va face primirea unui număr de noui aderenţi.

*

AZI dimineaţă congresul pedagogic al învăţătorilor şi-a continuat lucrările în aula Academiei comerciale. Congresul se închide în cursul zilei. Astă seară congresiştii părăsesc Capitala.

*

PE TIMPUL absenţei din ţară a d-lui N. TABACOVICI, preşedintele consiliului de administraţie C. F. R. a fost delegat a se ocupa cu alcătuirea, coordonarea şi supravegherea angajărilor de cheltueli sau deschiderea de credite, d. consilier A. FULGA.

*

D. prof. TIBERIU MOŞOIU, subsecretar de stat la ministerul agriculturii şi domeniilor, soseşte în Capitală Luni seară, venind de la Cluj.

*

D. D. ALIMANIŞTEANU, subsecretar de stat la ministerul finanţelor, va pleca Luni în Transilvania pentru a face inspecţii la administraţiile financiare, în legătură cu impunerile pe exerciţiul în curs.

*

Mâine dimineaţă va avea loc inaugurarea „Lunii Bucureştilor" Cu acest prilej va participa Suveranul şi membrii guvernului.

La orele 10 dimineaţa M. S. Regele va fi întâmpinat de d. Al. G. Donescu, primarul general al Capitalei. Invitaţii vor lua loc pe tribuna de pe insula lacului Floreasca, unde se va oficia slujba religioasă. Apoi va fi desvelită o placă din insula lacului Floreasca, care a fost asanat.

M. S. Regele se va îmbarca pe vaporul „Luna Bucureştilor" pentru a vizita lacurile Herăstrău şi Băneasa. In acest timp invitaţii vor vizita barajul dintre lacurile Herăstrău-Floreasca, noul parc şi insula trandafirilor până la debarcaderul „Lunei Bucureştilor 1937" precum şi pavilioanele expoziţiei.

Este interesant de remarcat faptul că problema asanării lacurilor a ocupat un loc de frunte în preocupările actualei conduceri municipale.

Deschiderea şoselei Jianu, la capătul căreia va fi primit Suveranul mâine dimineaţă, rezolvă în mod civilizat problema circulaţiei spre regiunea lacurilor Băneasa, Herăstrău şi Floreasca. Pe stânga şoselei Jianu, în apropiere de lacuri, defileul parcului Naţional oferă o perspectivă unică.

Anul acesta ne aduce astfel lichidarea definitivă a problemei asanării lacurilor insalubre cari dădeau Bucureştilor, în împrejurimile lui, un aspect necivilizat.

Partidul unic al proletariatului francez

— Pentru a putea fi instaurat regimul comunist în Franţa, Kominternul a ordonat partidului comunist francez să fuzioneze cu socialiştii. — Senzaţionale date asupra celor ce pregăteşte Moscova, Franţei.

Ziarele şi săptămânalele franceze, cari susţin instaurarea unei politici pur franceze în Franţa, aduc date interesante asupra acţiunei partidului comunist din Franţa în ceeace priveşte fuziunea cu partidul socialist.

CE A CERUT KOMINTERN-UL

Această acţiune, inspirată de Moscova, datează de mai multă vreme. Statul Major al Kremlin-ului a cerut comuniştilor francezi, pentru a putea trece la o acţiune revoluţionară, să realizeze următoarele:

1. Să desorganizeze aparatul guvernamental al statului burghez.

In adevăr, treptat-treptat toate puterile publice ale statului au trecut în mâinile Confederaţiei generale a muncii, care, se ştie, este o organizaţie revoluţionar-comunistă. Astfel că, în momentul de faţă, statul este condus de către agenţi comunişti sau comunizanţi.

2. Să creeze organizaţii revoluţionare cari, sub conducerea partidului comunist, să pregătească instaurarea regimului sovietic.

Şi această condiţie a Moscovei a fost satisfăcută de comuniştii francezi prin organizarea şi militarizarea maselor comuniste.

3. Insfârşit, a treia condiţie este dezagregarea partidului socialist şi stăpânirea, de către comunişti, a cadrelor lui.

In această privinţă comuniştii francezi au reuşit să pună mâna pe sindicatele muncitoreşti ale Confederaţiei generale a muncii.

De asemeni, Komintern-ul a dat ordin ca muncitorimea franceză, organizată în Confederaţia muncii unitare, care este pur comunistă, să facă tot posibilul pentru a stăpâni marile mase muncitoreşti, cari sunt neînregimentate în confederaţie.

Faptul acesta a fost realizat întocmai, în congresul de anul trecut, de la Toulouse.

Iar în momentul de faţă toată muncitorimea franceză este condusă de Profintern (Internaţionala sindicatelor roşii).

FUZIUNEA COMUNIŞTILOR CU SOCIALIŞTII

In conformitate cu rezultatele acestei experienţe Komintern-ul a hotărât ca această tactică să se aplice şi socialiştilor pentru a putea fi încadraţi în partidul comunist.

Această hotărâre a fost luată de Moscova în cursul reuniunilor secretariatului politic al Kominternului cari au avut loc dela 22-26 Ianuarie 1937.

Cu acest prilej s'a hotărât şi trimiterea la Paris, a agentului Ercoli, membru al biroului parizian al Komintern-ului, pentru a face un raport detaliat asupra situaţiei din Franţa.

RAPORTUL LUI ERCOLI

In raportul său, Ercoli arată că adevăraţii conducători ai Confederaţiei generale a muncii, sunt comunişti. Deasemenea, Ercoli afirmă: „Astfel, baza politică pentru a pune mâna pe posturile de comandă, este constituită. Este deci timp necesar de a se asigura în mod definitiv conducerea aparatului guvernamental. Aceasta operaţie reclamă două etape:

1. Fuziunea cu partidul socialist care guvernează, şi

2. Intărirea armăturii noului partid unic".

După previziunile lui Ercoli, această integrală instaurare a regimului sovietic, în Franţa, nu va reclama de cât 6 luni.

*

Aceste aserţiuni, extrem de grave pentru regimul politic, din Franţa, nu se ştie în ce măsură corespund realităţii. Fapt este că în momentul de faţă comuniştii lucrează intens la fuzionarea cu socialiştii pentru a se crea partidul unic al proletariatului francez prin care, se va instaura în mod fatal, regimul sovietic.

Şt. I.

FEMEIE ROMANCA!

Nu te uita că jidanul îţi vinde mai eftin. Asta-i numai aparent ca să te înşele. In fond el ne ia tot şapte piei. Marfa lui, când e mai eftină, e dela foc. Până la urmă tot noi suntem cei traşi pe sfoară.

Internaţional-ţărăniştii în România nu vor veni la guvern

Analizând pretenţiunile naţional-ţărăniştilor, cari vor să vină, pe orice cale, la cârma ţării, ziarul „Neamul Românesc", al d-lui profesor N. Iorga, în numărul de eri scrie următoarele:

„N'a fost, într'adevăr, organizaţie politică din ţară — în afară bineînţeles de cartelaţii extremişti de stânga dela Chişinău — care discutând asupra succesiunii actualului guvern să se oprească un sigur moment la posibilitatea venirii grupării d-lui Mihalache la conducerea ţării. Dimpotrivă s'a accentuat încă de la început că „un lucru este cert şi anume că naţional-ţărăniştii nu vor avea de jucat nici un rol, absolut nici unul în regularea viitoarei crize de guvern unii adăogând în derădere: „afară, firește, de convocarea unei noui revoluţii, care ori va fi amânată, ori se va termina cu o cerere de reducere pe drumul de fier pentru retrimiterea la vatră a „revoluţionarilor".

„Dată fiind trista experienţă făcută de ţară în trecut cu aducerea aventurii naţional-ţărăniste la guvern — experienţa care a costat tezaurul statului nu mai puţin de 175 de miliarde lei — tratamentul ce se aplică mereu, cu orice prilej, grupării d-lui Mihalache, de către toate organele politice cu răspundere în această ţară, este cât se poate re firesc.

„Cazul acesta e unic în analele politice ale ţării noastre.

„Când s'a mai petrecut, într'adevăr, ca, după o guvernare de patru ani, cea mai dârză luptă, a tuturor organizaţiilor politice din ţară, să nu se dea împotriva guvernului ce şi-a împlinit mandatul, pentru ca el să plece, ci împotriva unui partid hărţuit de lupte intestine, împărţit în tabere şi subminat de unele tactici denunţate chiar de proprii fruntaşi ca fiind clandestine?"

Cazul, în adevăr, e unic, pentrucă singur partidul d-lui Mihalache s'a pus la remorca bolşevicilor, ca să distrugă ţara.

Şi bolşevicii, în România, nu vor veni la guvern !...

Alarma interesată a „democraţiei" faţă de acordul Roma-Berlin

(Urmare din pag. I-a)

cu mecanismul şi atmosfera de azi a Societăţii Naţiunilor, voinţa acestor două state ar fi anulată prin situaţia dominantă pe care o au în acest for internaţional Anglia şi Franţa.

Şi ca un corolar al acestei poziţii adoptate de guvernele de la Roma şi Berlin, tratativele pentru încheerea unui acord occidental, nu vor începe efectiv şi practic decât după lichidarea comunismului din Spania. Italia şi Germania nu vor să vadă răsărind un nou stat sovietic în coastele lor, cu atât de puternică filiaţiune faţă de Moscova, cum se dovedeşte guvernul din Valencia.

Cât priveşte repercusiunile acestui acord asupra situaţiei din Europa Centrală — şi din Basinul Dunării mai cu deosebire, — ele nu au nimic primejdios şi nici ameninţător pentru Statele din Mica Inţelegere. Recentul acord italo-iugoslav şi alianţa polono-română sunt o chezăşie că drepturile României şi ale Jugoslaviei vor fi respectate. Un pact între Mica Inţelegere şi Germania şi Italia sau numai cu unul din aceste state ar fi o garanţie în plus la alianţele actuale, după cum la fel ar fi dacă aceste pacte s'ar încheia separat de fiecare din cele trei state. Acordul va începe în mod fortuit printr'un aranjament economic. El nu va putea fi în nici un caz un sistem de exploatare colonială a bogăţiilor celorlalte state din centrul Europei, fiindcă va fi stabilit prin libera voinţă a statelor interesate. Avantagiile vor fi egale pentru toate părţile fiindcă ar fi ridicul să se creadă că vreuna din ele îşi va putea impune în mod fortat voinţa.

Iar latura politică a unui asemenea acord — dacă în adevăr va fi una — n'ar putea fi decât în avantajul statelor Micii Intelegeri. Ea va trebui să însemne garantarea statutului teritorial al celor trei state fiindcă nu e nimeni atât de naiv încât să-şi închipue că s'ar putea încheea un acord de o asemenea importanţă fără garantarea reciprocă a acestor drepturi elementare. Incât în aceste condiţiuni alarma dată de oficinile „democraţiei" internaţionale apare evident interesată.

O completare a alianţelor existente cu acorduri de garanţie reciprocă între statele din Mica Inţelegere şi Italia şi Germania, va însemna îngrădirea oricăror încercări de expansiune a politicii sovietice în această parte a continentului. Şi de sigur aceasta îi doare pe judeo-democraţii noştri. De aci alarma lor neintemeiată, de aci furia cu care este atacat noul acord Roma-Berlin.

Petru Bănescu

Consiliul comunal al veneticilor din Bălţi

La Bălţi consiliul comunal e alcătuit din următoarele elemente: primar este M. Cucer, rus, de origine evreu; ajutori de primar: G. Sadovici şi M. Dimentberg; membrii delegaţiei permanente: L. Gurfel, Leizer Rabinovici şi Th. Bulmeza; consilieri: Lipsen Ghidali, Ioffe Rahmil, Tanargin, Sorocher, Guttman Isac, Roisen Gherş, Crasiuc Ihil, Cory Dahrnan, Boisteni Silimon, Blanc Boruh şi alţii.

Cetăţenii români din Bălţi nu se vor putea plânge, că interesele lor nu vor fi româneşte reprezentate.

Programul sărbătoririi zilei de 10 Mai

In revărsatul zorilor, 21 lovituri de tun vor anunţa Capitalei solemnitatea zilei.

La ora 10 se va oficia pe platoul Cotroceni un serviciu religios de către I. P. S. S. patriarhul României, înconjurat de clerul patriarhiei, în prezenţa M. S. REGELUI şi a Membrilor Familiei Regale, înconjurat de Curtea regală.

Vor asista din tribune, la acest serviciu religios:

Preşedintele consiliului de miniştri, mareşalii, preşedinţii Corpurilor Legiuitoare, miniştrii, primul-presedinte al Inaltei Curţii de Casaţie şi Justiţie, subsecretarii de Stat, mitropoliţii cari eventual s'ar afla în Capitală, inspectorii generali de armată, preşedintele Academiei Române, procurorul general al Inaltei Curţi de Casaţie şi Justiţie, primul preşedinte al Inaltei Curţi de Conturi, preşedinţii de secţii ai Inaltei Curţi de Casaţie şi Justiţie, primul-preşedinte al Consiliului Legislativ, primarul general al Capitalei, guvernatorul Băncii Naţionale a României, membrii Corpurilor Legiuitoare şi episcopii, care eventual s'ar afla în Capitală; rectorii Universităţii şi Scoalei politehnice, preşedinţii de secţii ai Consiliului Legislativ, procurorul general al Inaltei Curţi de Conturi şi preşedinţii de secţii, primul-preşedinte al Curţii de Apel, rectorii Academiilor: de arhitectură, de înalte studii agronomice şi de înalte studii comerciale şi industriale; secretarii generali de ministere, procurorul general al Curţii de Apel, preşedintele consiliului de administraţie al regiei autonome C. F. R., primul-preşedinte al Curţii Superioare Administrative, directorii generali: al casei autonome C. F. R., al direcţiei speciale P. T. T. şi al Poliţiilor; prefectul poliţiei Capitalei, prefectul judeţului Ilfov, primul-preşedinte al tribunalului Ilfov şi primul-procuror, preşedinţii consiliilor: tehnic superior şi superior al apelor, primarii de sectoare ai Municipiului, preşedintele Uniunii avocaţilor din România, decanul Baroului de Ilfov, preşedintele Uniunii Camerelor de agricultură şi preşedintele Uniunii Camerelor de comerţ şi industrie, preşedintele Camerei de comerţ şi industrie.

Ofiţerii generali care nu au comandă în front şi ataşaţii militari străini, care, în urmă, vor însoţi pe M. S. Regele, călări, la trecerea trupelor în revistă.

Armata va fi aşezată pe platoul Cotroceni.

Pornirea dela palatul regal a M. S. Regelui, împreună cu membrii Familiei Regale, spre a asista la serviciul religios, se va anunţa prin 101 lovituri de tun.

La ora 11, M. S. REGELE va primi defilarea pe platoul Cotroceni, în prezenţa Membrilor Familiei Regale.

Ţinuta va fi: Pentru civili: frac, cravată şi mănuşi albe, decoraţiuni, Mari Cruci cu Cordon. Pentru militari: de ceremonie, în cisme, decoraţiuni, Mari Cruci cu Cordon.

In această zi, la ora 10, se va oficia un serviciu religios în toate bisericile din ţară, la care vor lua parte autorităţile locale.

Biletele pentru tribune la defilarea armatei se vor da:

De către Preşedinţia consiliului de miniştri: pentru persoanele oficiale indicate în program.

De către Ministerul afacerilor străine: pentru Corpul diplomatic.

De către Senat şi Cameră: pentru d-nii senatori şi deputaţi.

De către Ministerul apărării naţionale: pentru militari.

De către primăria Capitalei: pentru tribuna consiliului municipal şi a primăriei.

De către directorul presei: pentru ziarişti.

Activitatea naţional-creştină în plasa Budeşti-Ilfov

In vederea alegerilor judeţene de la 30 Mai d. avocat ION D. BOROIANU, şeful plăşii Budeşti a început zilele acestea intensificarea campaniei de propagandă pentru lămurirea păturii ţărăneşti.

Joi 6 Mai au fost convocaţi la sediul partidului din Budeşti toţi preşedinţii de organizaţii comunale din plasă. Au participat *părintele Alecu* şi *Ţutulea* din Negoeşti, *Al. Constantinescu* din Vasilaţi, *Stoian Deacă*-Budeşti, *Titi Vioreanu*-Budeşti, *Ionel Ştefănescu*-Hotare, *Iliescu* din Isvoare, *Gh. Lazăr* din Radovanu, *Mauriciu* din Şoldan, *Cruceru* din Hereşti, *D. Lixandru* din Crivăţ, *Cernescu* din Buciumeni, *M. Duciu* din Frumuşani, *D. Turcu* din Progresul, *Anghelescu* din Pasărea, *Niculae Creţu* şi *Niculae Niculae* din Ştiubei Orăşti, *Petre Răţoi* din Nana, *Niţă* din Popeşti, *Oasej* din Gălbenaşi, *Gh. Boerescu* din Aprozi şi *Ion Păun* din Greci.

D. avocat I. D. BOROIANU, după ce s'a interesat de nevoile organizaţiilor a pus în vedere tuturor şefilor de modul cum va trebui să se desfăşoare campania electorală şi programul ce va trebui urmat. La sfârşitul şedinţii s'au ciocnit tradiţionalele ouă roşii.

Intâmplări din Capitală

MORT DIN CAUZA MIZERIEI

OLTENIŢA, 8. — Ieri noapte a încetat din viaţă la spitalul din localitate locuitorul Gh. Petrescu zis Bota Ştefan, în vârstă de 62 de ani.

Bătrânul a fost găsit în nesimţire într'o colibă a unei grădini de zarzavat.

El fusese gonit de câtva timp de familia sa şi trăia într'o groaznică mizerie.

Cadavrul a fost transportat la morga spitalului local.

MORŢI SUBITE

Azi în zorii zilei, a încetat subit din viaţă la întreprinderea Moara Verde din şos. Basarab, muncitorul Zaharia Cârtu, în etate de 38 de ani, domiciliat în Fund. Grozăveşti 26.

Numitul suferea de cord. El lucra în brutărie în timp ce a survenit sincopa.

Cadavrul a fost transportat la morgă.

*

Pe când se găsea ieri în cimitirul spaniol, de pe şos. Giurgiului, funcţionarul comercial Haim Profeta, de 56 de ani, domiciliat în calea Şerban Vodă 244, a încetat din viaţă, din cauza unui atac de cord.

Moartea l-a surprins în timp ce vorbea cu muncitorul Zamfir Drăgoi.

Cadavrul a fost predat familiei.

*

A sucombat tot în urma unui atac de cord, pensionarul Gh. Palian domiciliat în str. g-ral Magheru 25.

*

In timp ce lucra ieri la un garaj din str. Sofia 6, lucrătorului Vasile Marin, în etate de 40 de ani, de fel din suburbana Băneasa, făcându-i-se rău, a sucombat imediat.

Cadavrul a fost transportat la institutul medico-legal, spre a se stabili cauzele morţii.

*

Tot în şos. Basarab a încetat subit din viaţă bătrânul Sava Ţancov în vârstă de 71 de ani, originar din com. Măceşti jud. Caraş.

Numitul suferea de inimă.

Cadavrul a fost predat institutului medico-legal.

Cum se vor acorda concedii medicale, membrilor corpului didactic

Conform noului legi de organizare a ministerului educației naționale, concediile medicale ale membrilor corpului didactic se vor acorda, după cum urmează: concediile de trei luni și până la trei luni se vor acorda de către comisiile medicale regionale; concediile de peste trei luni de zile, vor fi acordate numai de comisia medicală centrală, a ministerului.

Ministerul educației naționale, face cunoscut pe această cale, tuturor celor interesați să-și adreseze cererile de concedii numai la autoritatea competintă.

Expedierea vagoanelor de marfă cu trenurile de persoane

Direcția generală a căilor ferate, a hotărât ca pe liniile unde circulă trenurile rapide de coletărie, expedierea vagoanelor cu marfă este permisă cu trenurile de persoane.

Dacă predătorul unui vagon de marfă cere în scrisoarea de trăsură, expedierea vagonului cu tren de persoane, pe liniile principale pe care circulă trenurile rapide de coletărie, până la stația de destinație sau până la stația de ramificație, iar restul drumului unde nu circulă trenuri rapide de coletărie, expedierea lor se va face cu trenurile de persoane de legătură.

In ambele cazuri se percep taxele tarifare sporite cu 50 la sută pentru consumul intern și 20 la sută pentru mărfurile adresate la export și pentru întregul parcurs dela stația de destinație. Atașarea vagoanelor la trenurile rapide de coletărie și de persoane în sensul celor de mai sus, se va face numai dacă tonajul acestor trenuri permite și nu li se aduc întârzieri prin atașarea vagoanelor, precum și dacă cele de mai sus s'au pus probabil în vederea predătorului.

Reducere pe C. F. R. pentru vizitarea târgului Plovdiv (Bulgaria)

Pentru călătoria vizitatorilor la târgul internațional ce va avea loc la Plovdiv, în intervalul dela 3-16 Mai a. c. s'a aprobat o reducere de 50 la sută din taxele tarifului tren de persoane la întoarcere pentru intervalul dela 3-21 Mai a. c. Această reducere s'a aprobat atât vizitatorilor din România, cât și celor din alte țări, cari vor tranzita prin țara noastră.

Medicină pentru toți

Femeea și sporturile

Femeea, spre deosebire de construcția bărbatului, este supusă în timpul vieții ei genitale, adică dela prima menstruație până la menopauză, la diferite modificări periodice, și anume menstruația lunară și sarcinile eventuale. Despre aceste variațiuni ale organelor genitale femeești în legătură cu sporturile de orice fel, vom da câteva date, în lumina actualelor cercetări.

Așa, bună oară, fetița, dela începutul primei menstruațiuni, trebue să-și ordoneze practica sportivă foarte moderat, cu precauțiuni și în funcție de posibilitățile ei fizice.

Când femeea a făcut un anumit fel de sport, în mod obișnuit, în timpul sarcinei, va întrerupe mișcările forțate, în special în cursul lunei 4 și a 5-a, căci uneori în aceastâ perioadă, pot apărea hemoragii sau chiar avorturi, în special în perioadele când ar fi trebuit să vie menstruațiile. Intre a 4-a și 5-a lună, mușchiul uterului este într'o excitație mărită și contracțiile lui mărite prin mișcări obișnuite de educație fizică, pot să se termine cu un avort. In schimb, între luna 6-a și 7-a, gravida poate practica sportul pe care l-a făcut curent și înainte de sarcină.

In timpul menopauzei și a bătrâneții, adică când viața genitală a femeii se termină cu ultima menstruație, sporturile sunt recomandabile, căci activează circulația sângelui, împiedicându-se astfel și depunerea de grăsimi în diferite locuri ale corpului: femeea, dacă a fost oarecum slabă, începe obișnuit să se îngrașe odată cu menopauza. Exercițiile fizice însă vor fi mai reduse, și să se controleze întotdeauna starea arterelor, cari, la o anumită vârstă, încep să se îngroașe.

Sportul cel mai recomandabil, cu o mare valoare medicală pentru femee, este înnotul, care are o înrâurire binefăcătoare asupra întregei funcțiuni a aparatului genital al femeii. Innotul întărește musculatura abdomenului, împiedicându-se astfel căderea organelor dinnăuntru, sau slăbirea lor, iar pe de altă parte plămânii sunt cei cari câștigă cel mai mult prin respirația adâncă în timpul înnotului. Tot odată cu respirația, și din cauza acesteia, venele femeii, și în special cele dela picioare, își recapătă oarecum elasticitatea lor, și se împiedică astfel apariția varicelor.

S'a constatat că: din cercetările medicale făcute asupra elevelor sportive, femeilor sportive, cât și asupra profesoarelor de sport, menstruația normală nu este câtuș de puțin influențată în rău de sporturi.

Deaceea s'a observat foarte des că lucrătoarele nu renunță la sportul lor favorit în timpul menstruației, spre deosebire de elevele de liceu cari evită total orice mișcare, unele chiar nu părăsesc patul.

Turburările de menstruație, des întâlnite la femei, sunt favorabil influențate de acțiunea sporturilor, iar starea sănătății se ameliorează simțitor, și sistemul nervos devine mai rezistent. In schimb, în timpul menstruațiilor anormal prelungite, orice mișcare forțată trebue înlăturată: — femeile cari dintr'o cauză de boală oarecare, sau din cauza construcției lor, au cantități reduse de sânge la menstruație, pot face sporturi, cu prudență, iar starea lor generală va fi stimulată în mod vădit, și organismul redeșteptat va creea condiții favorabile pentruca funcțiunea ovarelor și a uterului să se îndeplinească normal.

In timpul menstruației se va interzice formal orice fel de sport, nici chiar înnotul, căci pericolul de infecție sau de răcire pândește pe orice sportivă, în această perioadă, arterele sunt, în acest moment, foarte puțin stabile.

Femeile cari fac sporturi, se comportă la fel, în ceeace privește posibilitatea de a avea copii, cu cele cari nu sunt sportive, deci nu există nici cea mai mică deosebire. Insă sportivele, într'adevăr, suportă și reacționează mai ușor în ceeace privesc sarcinile, nașterile și lehuzia. Sunt femei cari, practicând înnotul și călăritul, au suportat mai ușor durerile din ultimele luni ale sarcinei și durerile facerii. Și să nu uităm pe saltimbancele de circ cari adeseori au fost obligate să apară în reprezentație, unele chiar până 'n luna 7-a sau a 8-a ; țărăncile noastre nu părăsesc munca câmpului până aproape de naștere.

Constipația este adesea favorabil influențată de gimnastica sistematic aplicată și în funcție dela caz la caz.

Deplasările uterului (mitrei) cât și nașterile grele sau anormale n'au fost influențate în bine de practica sportivă din timpul sarcinei.

Căderea intestinelor, fapt des întâlnit la femeile slabe, astenice, poate fi preîntâmpinată prin gimnastică sistematică și ritmică, care va acționa favorabil asupra întregei musculaturi și în special asupra musculaturii peretelui abdominal: femeea care suferă de căderea intestinelor, dacă face gimnastică până înainte de a împlini 30 ani, acest defect poate fi înlăturat prin exerciții fizice practicate un timp mai îndelungat.

Din cele scrise mai sus, reese clar că sporturile, mișcările fizice, gimnastica, înnotul, etc., influențează, în general, în mod favorabil, funcțiunea organelor genitale ale femeii. Deaceea este bine ca sportul sub orice formă să fie recomandat de cei în drept tuturor fetelor tinere, chiar dela vârsta școlară, pentruca organismul să fie obișnuit încet și sistematic cu educația fizică, fiue înțeles ținând socoteală de posibilitățile fizice ale fiecărei fete în parte. Gimnastica în aer liber va influența enorm de bine nu numai asupra organelor genitale, ci și asupra întregului organism. Idealul lor ar fi ca fiecare fată sau femee, înainte de a i se recomanda un sport oarecare, să fie examinată de un medic, cât se poate de amănunțit, și, eventual, pentru femei n'ar strica să se facă un examen al organelor genitale de către un specialist.

Orice medic trebue să înțeleagă, are datoria chiar, să recomande și să propage ideia că femeile din toate clasele populației pot avea foarte multe avantagii de pe urma sportului, sistematic și cu prudență făcut.

Dr. Const. Chiriță

Corespondență medicală

NEFERICIT, Găești, Oficiul poștal. — *Inexact. Cu timpul vă veți convinge de contrariul. In chestiunea cealaltă: vă sfătuim să vă faceți din nou o analiză a sângelui, iar dacă este pozitivă, un tratament conștiincios se impune.*

MAMA CU 5 COPII, Loco. — *Asemenea sfaturi nu vi le putem da nici prin intermediul ziarului, nici personal.*

Regretăm, însă acesta este punctul nostru de vedere.

ST. P., student-Cernăuți. — *Patima care vă roade, într'adevăr, vă va duce la pieire. Intr'o largă măsură, înlăturarea viciului este în funcție de voință. Vă rugăm să ne vizitați la redacție.*

Vând teren Predeal, apropiere gară, suprafață 2400 m. p. Prețul 290.000 lei.
Adresați Nicolau, Lucaci 40, București

O viață câinească: a frânarului

Toți îl cunoaștem. Numai din auzite. Fiindcă întotdeauna s'a ferit de priviri străine, cu grija în suflet pentru fiecare drum, pentru fiece vale, unde trebuie să domolească nebunia roților.

O viață de om: aproape permanent mânjit de acelaș scrum ca și mecanicul, participând la aceeași poveste de totdeauna din sgâlțâitul roților de tren.

Aceiași mizerie îi înfrățește ; aceeași suferință îi înobilează.

Viața de obidă și cea de toate zilele a frânarului e o carte nedeschisă încă, fiindcă nimeni până acuma nici măcar nu și-a închipuit-o, dar să 'ncerce s'o trăiască!

O viață prea puțin cunoscută mai ales de șefii acestui om, care merită întreaga admirație pentru răstignirile slujbei sale.

Zece ore, nu mai puțin, în ghereta frânei, care în majoritatea cazurilor e deschisă, zece ore să înfrunți vântul, soarele sau ploaia, să te lași biciuit de voie de sfichiuirile crivățului, să stai pironit cu înghețul în mădulare și mai ales să te resemnezi, iată o viață ale cărei puteri se mistuiesc zilnic, într'un sfânt eroism aproape.

In vreo trei ani, din mai fiecare trup de frânar, ftizia roade lacom și toată viața și dragostea lui de muncă e un scuipat roșiatic pe care-l calcă roțile, cari altă dată îi prețuiră puterea, din strânsura frânei.

Și-a purtat tăcut suferința, cuminte. A crezut că va găsi destulă înțelegere și bunăvoință pentru revendicările lui drepte.

N'a fost deloc înțeles, ba încă i s'a închis și poarta avansării.

De ce să n'o spunem; n'a fost deloc luat în seamă, chiar ignorat.

Fiindcă nici nu și-a strigat amenințător dreptatea, cum au făcut mecanicii, sau gălăgios cum au făcut ceilalți. Niciodată n'a agitat steagul vreunei răsvrătiri, a fost ordonat și disciplinat. Și totuși nu i s'a făcut dreptate.

Dacă ceilalți au fost înțeleși— noi n'am spus niciodată că nu și-ar merita drepturile — decе să nu fie și frânarii cât de puțin ajutați?

N'am vrea să amintim, pentru a dovedi că frânarul și mecanicul sunt cel puțin egali în drepturi, tot praful și funinginea pe care le înghite cel dintâiu, toate trepădările din stațiunile de manevră. oricum ar fi vremea, când se vâră chiar de leagă deatâtea ori vagoanele sau le desleagă.

Și de atâtea ori moare sub roți sau stropșit de tampoane, fiindcă mecanicul n'a răspuns, sau a interpretat greșit semnalele.

Si numele i se uită odată cu un ajutor de înmormântare, încasat de ai săi, așa cum îl aprobă întotdeauna cei mari: târziu.

IN ALTE ȚARI ȘI LA NOI

In mai toate țările cari se pretind civilizate, UN AN SERVIT PE OSII la calea ferată, E CONSIDERAT UN AN ȘI JUMATATE DE SERVICIU.

Deci după 20—25 de ani, personalul de tren este pensionat.

La noi, din contră, numai după 30—35 de ani și atunci — decе n'am spune-o — nici cu pensia întreagă.

Realitatea e și mai tristă. Pe bieții frânari, de cele mai multe ori îi pensionează moartea; familia apoi până să-și capete drepturile la pensie, trec ani.

Nu știm dacă aceasta poate fi răsplata pentru un om care și-a jertfit toate bucuriile de părinte și familist.

De ce numai mecanicii să fie avantajați, când frânarii trebuie să îndeplinească aceleași condițiuni ca și ei când sunt recrutați? Când au la fel, aceeași mare răspundere? N'au aceleași greutăți, n'au aceleași lipsuri?

Dacă da, care-i rațiunea și echitatea când mecanicii sunt pensionați la 25 de ani de serviciu, iar frânarii la 35 de ani?

FACEȚI O STATISTICA!

Dacă dintre cei ce poartă răspunderea acestor lucruri, ar fi cineva care să susțină cum că frânarul are o meserie mai comodă decât mecanicul, nu-i cerem decât să întocmească o statistică a personalului de tren, ca să se vadă câți dintre ei sunt improprii serviciului după 20—25 de ani de slujbă.

FACEȚI O STATISTICA deci, care vă va dovedi peremptoriu afirmațiunile noastre.

FACEȚI O STATISTICA, mai ales pentru pensionarea de care au nevoie atât frânarii, cât și celălalt personal de tren!

Cadre noui, pline de energie, iată ce se cere azi la capitolul personalului de tren din țara noastră.

Vrem asta, dar numai printr'o pensionare dreaptă a celorlalți!

Gh. Ciocan

Termenul pentru rata VI din conversiune

La 15 Mai este fixat termenul pentru plata ratei a șasea din conversiune. Această rată este de 3 la sută din creanța rămasă după reducere.

Debitorii vor beneficia pentru orice rată plătită anticipat de o reducere de 6 la sută pe an, calculată din ziua plății până la scadența respectivă.

In caz de neplată a unei singure rate, chiar față de unul dintre creditori, creditorul neplătit va putea urmări fructele naturale sau civile, sau veniturile de orice fel ale debitorului.

In caz de neplată la scadență a două rate succesive, chiar față de unul singur dintre creditori, debitorul va fi de drept decăzut din beneficiul termenului, față de creditorul neplătit, putând fi urmărit asupra bunurilor sale, pentru creanța astfel cum a fost redusă prin legea de față.

Dacă un debitor a decăzut din beneficiul termenului față de un singur creditor prin justiție, este decăzut de drept și față de ceilalți creditori.

Diverse

DELEGAȚIA economică a guvernului se va întruni la sfârșitul săptămânii viitoare.

*

ȘCOALA de Electro-mecanică (cu sediul în București, Bd. Elisabeta No. 34), începe o nouă serie de cursuri, la cari se pot înscrie doritorii de a deveni tehnicieni și radiotelegrafiști pentru armată aviație, marină și industrie, conform aprobării ministerului aerului și marinei.

Se admit ca elevi, absolvenții a 4-8 clase secundare. Durata studiilor teoretice și practice, este de un an. Elevii cari posed numai 2-3 clase secundare, fac mai întâi un curs preparator de 6 luni.

*

CONFORM dispozițiunilor deciziei ministeriale No. 14534/935, publicată în Monitorul ofcial No. 109/935, cu începe de la 15 Mai — 15 Septembrie, băncile și societățile de asigurare din București, birourile centrale ale întreprinderilor industriale care au fabricile fie în raza orașului București, fie în afară din oraș, birourile societăților și firmelor care se ocupă exclusiv cu desfacerile „en gros" a produselor industriale, precum și birourile întreprinderilor de vămuiri și transporturi, sunt obligate să aplice orariul de vară.

*

D. prof. I. NISTOR, ministrul muncii, însoțit de d. general Alimănescu, inspectorul general al muncii de folos obștesc, a plecat eri în județul Ilfov pentru a inspecta felul cum se aplică legea muncii de folos obștesc.

D-sa a inspectat trei subcentre premilitare, rămânând ca în cursul zilelor de astăzi să-și continue inspecțiunile.

*

DIRECȚIA generală C. F. R. a făcut cunoscut organelor în subordine că președinții, vicepreședinții și membrii comitetelor de direcție ai Camerelor de comerț și industrie, de agricultură și de muncă, nu pot obține carnete cu 50 la sută reducere pe baza convențiilor încheiate de aceste Camere profesionale.

Carnetele se eliberează numai personalului bugetar și definitiv.

*

DIRECȚIUNEA SERVICIULUI comercial C. F. R., face cunoscut că ordinele de serviciu pentru călătoria gratuită pe căile ferate, dau dreptul la călătorie, numai în clasa indicată de ele.

Personalul găsit călătorind într'o clasă superioară, va fi tratat ca orice călător găsit cu bilet întreg pentru o clasă inferioară.

*

MINISTERUL DE FINANȚE a dispus ca debitanții din comunele rurale să nu suporte pe exercițiul în curs, un impozit distinct pentru desfacerea C.A.M., veniturile obținute din remizele primite la desfacerea acestor produse, intrând în impunerea ce se face pentru comerțul respectiv, care este ocupațiunea principală.

Acolo unde s'a așezat impozitul profesional numai pentru produsele C.A.M. se vor da la scădere impunerile și debitele eventual creiate în baza dispozițiunilor ministerului.

*

DIRECȚIUNEA GENERALA c. f. r. a fost înștiințată telegrafic că între stațiile Valea Vișeului și Sighetul Marmației, în dreptul km. 921.220 s'au prăbușit pe linie două mari blocuri de piatră.

Trenul personal no. 1125 a dat peste aceste blocuri de piatră, provocând deraerea locomotivei.

Accidente de persoane nu s'au înregistrat.

*

LA ARAD, orariul la bănci va fi dela 8-14.

Iar la Simleul Silvaniei în magazinele mixte și băcănii orele de repaos vor fi între 12 jum.-14 jum.

*

MINISTERUL finanțelor printr'un ordin circular, a dispus ca tuturor funcționarilor gestionari, cari conform legii contabilității publice sunt obligați a forma garanție, să li se rețină de către instituția respectivă 1/6 din salariul lunar, neadmițându-se sub nici un motiv și sub nici o formă nici o păsuire și nici o excepție dela această regulă.

*

INTRE patroni și funcționarii particulari ai întreprinderilor de transport din Cluj, intervenind bună înțelegere, ministerul muncii a decis ca orariul de vară între 15 Mai-15 Septembrie să fie între ora 7 și 14.

*

MAINE, Duminică, ora 10 dim. va avea loc adunarea generală a societății „Adăpostul de odihnă al lucrătorilor tipografi" în localul său din str. Otetelișanu 1, colț cu Matei Millo.

Fiind a doua adunare se va ține cu orice număr de membri prezenți.

*

D. prof. TIBERIU MOȘOIU, subsecretar de stat la ministerul agriculturii și domeniilor, va face o serie de declarații reprezentanților presei, la începutul săptămânei viitoare, cu privire la problemele de un deosebit interes pentru agricultura românească.

*

SOCIETATEA generală culturală și profesională a absolvenților școalelor superioare de arte și meserii din România convoacă adunarea generală ordinară pentru ziua de 9 Mai 1937, la orele 10 dimineața în sala Uniunei generale a muncitorilor industriași din str. Domnița Anastasia no. 14, colț cu str. Brezoianu.

Dacă în ziua de 9 Mai 1937 nu se va prezenta numărul de membrii cerut de statut, adunarea se va amâna peste o oră, cu orice număr de membrii prezenți.

*

LA EXPOZIȚIA bazar a atelierelor școlare dela șosea, sosesc în fiecare zi: păpuși, obiecte de artă pentru cadouri, bronzuri, carpete, covoare, scări și diferite obiecte de menaj, precum și din fier ciocănit.

Este îmbucurător că printre vizitatori și cumpărători se află și mulți străini dela legațiile din Capitală.

*

PRINTR'UN JURNAL al consiliului de miniștri — publicat în Monitorul Oficial de astăzi— s'a hotărît scoaterea de sub regimul contingentării, la import, a firelor de bumbac, prevăzute la art. 508—515 din tariful vamal și a firelor de lână dela art. 140—146. Deasemeni mai sunt decontingentate fierul, fonta și oțelul în țaghele.

*

MINISTERUL FINANȚELOR a dat dispoziții administrațiilor financiare, să urgenteze retragerea din circulație a monetelor de 100 lei de argint și să le depună la B. N. R. în măsura în care completează minimum cinci saci, pentru a fi înlocuite în aceiaș măsură cu monede de 100 lei de nichel.

*

LA 28 Aprilie a. c. a avut loc adunarea generală a acționarilor Soc. „Asigurarea Românească", când s'a examinat bilanțul și contul de profit și pierdere încheiate pe exercițiul 1936.

Cu această ocaziune s'a constatat că și în acest exercițiu Societatea și-a desvoltat operațiunile sale menținându-și mersul ascendent din trecut, volumul operațiunilor de asigurare în ramura Viața și Asigurări Populare, depășind un miliard lei și cifrându-se la lei 1.086.470.000.

Din cifrele mai elocvente reținem: lei 90.628.709; încasări de prime și diverse venituri: lei 70.191.871, sume împrumutate asiguraților cu gajul poliței de asigurare: lei 135.169.240; investițiuni imobiliare, printre cari „Teatrul Aro", precum și noua achiziționare a societății, imobilul din București calea Victoriei No. 91—93, pe care se va construi în cursul acestei veri un nou și grandios imobil de raport, precum și sediul social al Societății, cel actual devenind insuficient față de extensiunea luată de afacerile Societății. Bilanțul acuză un activ de lei 288.118.213, iar totalul daunelor și lichidărilor efectuate de Societate este de lei 654.941.085.

Această însemnată activitate a Societății „Asigurarea Românească", se sprijină în primul rând pe însemnatele rezerve proprii, capital social, rezerve tehnice și legale, în sumă de lei 278.431.050, constituite în conformitate cu legea pentru controlul Societăților de Asigurare.

Adunarea generală a aprobat întreaga ordine de zi, fixând un dividend de 6%, plătibil imediat la casa Societății, a reales în consiliu pe d-nii: N. Poenaru-Jatan și M. Iosefache și a ratificat cooptarea în consiliu a d-lui prof. Gr. Dimitrescu.

Ce este cu autorizația de import a soc. Fiducia ?

Un comunicat al ministerului de Industrie și Comerț

Cercetându-se în urma dispozițiunilor ministerului industriei și comerțului chestiunea pretinsului import din Germania al soc. Fiducia, direcția reglementării comerțului exterior constată că nicio astfel de autorizație de import din Germania nu a fost eliberată efectiv acestei societăți și că deci niciun import din Germania al zisei societăți nu a avut loc.

Autorizațiile pentru astfel de articole se vor elibera din Germania potrivit normelor generale numai în măsura în care tuturor importatorilor în cotă li se va da drept de import pentru respectivele articole vamale din Germania.

Examenele particulare de curs primar și secundar

Examenele particulare de curs primar, vor începe la 1 Iunie.

Examenele particulare de curs secundar și comercial se vor ține între 1—25 Iunie.

Elevii particulari cari au autorizațiunea ministerului de a da și o a doua clasă în sesiunea Iunie-Septembrie, vor da ultima parte a primei clase între 12-25 Mai.

Examenul de admitere în cursul superior pentru elevii ce nu au fost prezenți sau nu au reușit în sesiunea Septembrie 1936, se vor ține între 25 și 30 Mai.

Activitatea oficiilor de plasare în cursul anului expirat

Șomajul este în apogeu iarna

La oficiile de plasare din țară dela 1 Ianuarie până la 30 Noembrie 1936 numărul celor prezentați în căutare de lucru și a celor plasați a fost următorul :

Pe luna *Ianuarie*, numărul celor prezentați a fost 12.055, plasați 6807, rămași neplasați 5248;

Pe luna *Februarie* s'au prezentat la oficiile de plasare 8752, au fost plasați 6540, rămas neplasați 2212 ;

Pe luna *Martie* s'au prezentat 11.335, au fost plasați 10.107 și au rămas neplasați 1228 ;

In luna *Aprilie*, s'au prezentat 9458, au fost plasați 8220 și au rămas neplasați 1238;

In luna *Mai*, s'au prezentat 9841, au fost plasați 8359 și au rămas neplasați 1482;

In luna *Iulie*, s'au prezentat 8662, au fost plasați 7362 și au rămas fără lucru 1300;

In luna *August*, s'au prezentat 8555, au fost plasați 7231 și au rămas fără lucru 1324;

In luna *Septembrie*, s'au prezentat la oficiile de plasare 8415, au fost plasați 7205 și au rămas fără lucru 1210;

In luna *Octombrie*, s'au prezentat 9530, au fost plasați 8319 și au rămas fără lucru 1211; iar în *Noembrie* s'au prezentat la oficiile de plasare 8829 lucrători, dintre cari au fost plasați 6784, remânând neplasați 2045.

Din această statistică se vede că numărul cel mai mare de lucrători cari au solicitat oficiile de plasare pentru găsiri de lucru a fost în lunile Ianuarie, Februarie și Martie, iar cât mai puțini în lunile Iulie, August și Septembrie.

Numărul celor cari nu a putut fi plasați a fost mai mare în lunile Ianuarie și Februarie, Noembrie și Decembrie.

Se poate afirma, deci, că activitatea oficiilor de asigurare este în funcțiune de anotimpuri.

Activitatea cea mai intensă este în lunile de primăvară (anotimpul de mari lucrări de utilitate publică, drumuri, șosele, construcțiuni de tot felul), este staționară vara și se reduce simțitor toamna, pentru a stagna iarna.

I. M.

Timbrul de asigurare retras din circulație se plătește în numerar

Casa centrală a asigurărilor sociale a decis ca pentru acei asigurați cari prezintă cu întârziere carnetul de asigurare pentru retragerea foii de cotizare, atunci când timbrele de viză pe exercițiul exprimat au fost retrase din circulație, valoarea timbrului de viză retras din circulație se va încasa în numerar.

Pentru această sumă se va elibera o chitanță și se va lipi în carnetul de asigurare în locul rezervat pentru timbrul de viză pe ultima pagină a carnetului.

Pentru a evita abuzurile în sensul ca asiguratul să achite cotizațiile cu mari întârzieri și numai după ce s'a produs incapacitatea de muncă, serviciile Caselor de asigurări vor controla dacă timbrele sau tichetele lipite în carnetul de asigurare corespund cu timpul în care posesorul carnetului a fost efectiv la câmpul muncii.

Creștini
Vizitați magazinul „CONSUMUL IMPERIAL" din str. Nicu Golescu 11 lângă Atheneu, unde veți fi serviți cu toate articolele de coloniale și băuturi, cu cele mai reduse prețuri. Serviciul prompt și la domiciliu. Tel. 3.37-05
Vasile Moiș

„Luna Bucureștilor" din acest an oferă noui atracții vizitatorilor

Lucrările pentru inaugurarea expoziției Lunei Bucureștilor, sunt aproape terminate.

De Miercuri începând trei mii de oameni lucrează zi și noapte. Ingineri, pavatori, fotografi, muncitori cu brațele, pictori, horticultori, electricieni, lucrează de zor la mărirea parcului Regele Carol II, la amenajarea pavilioanelor și la înfrumusețarea împrejurimilor lacului Herăstrău și noului lac Rloreasca.

Toate evenimentele mai importante ale războiului pentru independență se înșiră în icoane și documente extrem de impresionante, alături de obiecte istorice rare și foarte scumpe într'o aripă a pavilionului Regalității.

In aripa cealaltă a pavilionului o înfățișare iconografică a realizărilor sub Domnia Regelui Carol al II-lea.

Un pavilion care va avea mare succes va fi fără îndoială acel al credinței strămoșești. Zeci de tapițeri lucrează febril la draparea pereților cu brocaturi și țesături, la ornarea cu porți împărătești și alte obiecte bisericești de mare artă.

In pavilionul antirevizionismului pictorii înfățișează în hărți și grafice, cu documente și peceți, dreptatea noastră neclintită.

Un pavilion care va înfățișa trecutul Bucureștilor e pe cale de a fi terminat. Pavilionul face vis-avisul unui pavilion care va înfățișa viitorul Bucureștilor: carea lucrare de transformare a Capitalei în port la Dunăre. Lucrarea aceasta de proporții uriașe va putea fi înțeleasă de oricine prin felul cum va fi prezentată.

Alte pavilioane se aseamănă cu mari furnicare, în care unii aduc fel de fel de obiecte și materiale, iar alții le rânduesc.

Pavilionul apărării pasive, pavilionul artelor uitate, cel al aviației tineretului, șantiere care vor fi mâine punctele de atracție ale expoziției.

*

In altă parte a parcului se înalță șantierul unui oraș jucărie: „Orașul piticilor" locuit de o populație sub un metru înălțime.

Alături de acest șantier un altul, al vaporașului „Luna Bucureștilor" e în febra ultimelor lucrări pentru amenajarea primului vapor al lacurilor Capitalei.

Restaurante, pavilioane, barăci risipite prin tot parcul, vor avea grijă de distracția și alimentarea vizitatorilor.

*

Un alt amănunt demn de înregistrat este că „Luna Bucureștilor" a acestui an va valorifica o altă porțiune a parcului Național și o nouă cale: Șoseaua Jianu.

Mărginită de parcul Regele Carol II de o parte, iar de alta de lacul Floreasca, șoseaua largă de 60 metri se pierde în pitorescul satului Herăstrău.

*

Slujba religioasă, precum și toată solemnitatea inaugurării expoziției se va ține anul acesta pe insula din fosta pădurice Herăstrău, acolo unde veneau pe vremuri foștii Domni să petreacă și să se odihnească.

Pe urmele Iudei

Heimovici n'are dreptul să vândă ziare în gara Paşcani!

In atenţia d-lui Panaitescu, şeful gării

Ceea ce se petrece în gara Paşcani e o sfidare a celui mai elementar simţ de justiţie şi chiar bun simţ.

E vorba de concesiunea vânzării ziarelor la chioşcul din gară. Din analizarea cazului ce-l vom expune, se dovedeşte toată insinuarea şi instigarea care neamul lui Israel o întrebuinţează pentru a-şi ajunge scopurile meschine, dar mai ales, înţelegerea trădătoare a intereselor româneşti, cu care unele oficialităţi se cred datoare a trata pe jidani.

Prin procesul verbal cu no. 2977 din 16 Aprilie cor. d-lui C. M. Vasiliu i s'a concesionat chioşcul de ziare din gara Paşcani. Contractul poartă semnătura şefului staţiei, d. Gh. Diaconescu şi a inspectorului ziarului „*Universul*", Georgescu.

Cu toate că nu s'a pus în vedere, concesionarul a găsit cu cale că fiind singurul chioşcar cu ziare în gară, trebuie să ceară spre vânzare şi celelalte ziare fiindcă i se permisese acest lucru prin adresa ziarului Universul cu no. 06798. Dar jidanul HEIMOVICI depozitarul ziarelor „*Dimineaţa*" şi „*Adevărul*" văzându-se „*neapreciat*" cu toate că i s'a cerut, n'a vrut să dea de loc ziare la acest chioşc.

Jidanul a recurs la această stratagemă punând pe câţiva perciunaţi să ceară ziare jidoveşti la chioşcul din gară şi negăsindu-le să reclame şefului de staţie cazul.

Realitatea este alta.

Depozitarul ziarului „*Universul*" a cerut ziare atât direcţiunii ziarului „*Curentul*" cât şi „*Dimineţii*", după cum se poate dovedi prin recipisele recomandatelor trimise cu no. 166 din 16.4.937; 164, 165 din 16.IV şi no. 217 şi 218 din 22.IV.

Totuşi în ciuda acestor realităţi evidente, jidanul HEIMOVICI a putut să capete îngăduinţa de a vinde şi el pe peronul gării ziarele jidoveşti.

Cel care „*a împăcat*" lucrurile în aşa fel a fost d. şef de gară Panaitescu, pe care noi îl ştiam destul de bun român. Il rugăm deci să soluţioneze echitabil cazul fiindcă altfel suntem nevoiţi să revenim şi să facem precizări cu consecinţe dezastroase.

Aşteptăm să nu-l mai vedem pe Heimovici vânzând ziare în gară!

Fiindcă, d-le Panaitescu, tot târgul Paşcani e indignat de atitudinea d-tră.

Contrabandistul Haim Capusta din Tighina, frustează statul cu milioane

In atenţia d-lui ministru de finanţe

TIGHINA, 7. — Tara românească are cu adevărat un „rege" al exportului de fructe, a cărui personalitate mercantilă este universal cunoscută. Exportul de fructe al ţării româneşti a ajuns la cea mai înaltă treaptă de desvoltare, datorită „marelui", „ilustrului" şi atât de „distinsului" comerciant din Tighina, d. HAIM CAPUSTA!!

ORIGINEA LUI HAIM CAPUSTA

Despre această „prea înaltă şi simandicoasă" *personalitate comercială ne permitem a ne ocupa şi noi în baza unor necontestate referinţe ce le posedăm. Este bine să le evidenţiem pentruca opinia publică să poată cunoaşte două lucruri: a) pe cine decorează Statul român şi b) care sunt „înaltele" beneficii morale şi materiale pe care Statul le-a câştigat depe urma „marelui" Haim Capusta.*

Intrarea trupelor române în Basarabia îl găsesc pe jupânul Haim Capusta îndeletnicindu-se în deobşte cu contrabanda, care însă nu-i adusese până în 1924 o situaţie mai înfloritoare, rămânând la aceiaşi pantaloni ciuruiţi în spate. Jupâneasa „Malca", prea cinstita lui soţie, nu de puţine ori a simţit centurile jandarmereşti, pentru şovinismul ei. Dealtfel, amândurora în nenumărate rânduri li s'a aplicat în public la Copanca corecţii binemeritate pentrucă insultaseră armata ţării.

Prin 1926—27, jidanul Haim Capusta reuşise ca din contrabandă să-şi înjghebe o dughiană de manufactură în oraş. Incetul cu încetul jidănaşul Capusta s'a apucat de grădinărit. Să nu-şi închipue nimeni însă că s'a aşezat la lucrat pământul, la sădit pomi sau la curăţat vii. Doamne fereşte! Speculând sărăcia şi nevoile câte unui nenorocit de ţăran moldovean proprietar de grădină, îi împrumuta 1—200 lei spre a-şi astupa nevoia cu condiţia principală însă, ca recolta de fructe din anul viitor să-i aparţină exclusiv. Şi ţăranul de nevoie accepta. Pe un preţ ce nu atingea nici a suta parte din valoarea grădinei, Capusta devenea proprietar necontestat pe o vară a recoltei de pe ogorul muncit cu sudoare şi pricepere moldovenească.

Datorită acestui ingenios sistem de excrocherie îl aflăm pe Haim Capusta în 1931—32 proprietar definitiv a cel puţin o sută cincizeci de grădini — tronând absolut prin puterea corupţiei peste nenorocirea satelor din lungul Nistrului.

ROLUL UNOR FUNCŢIONARI NECINSTIŢI

Pentru a putea mai lesne acapara pe preţuri derizorii imensele şi roditoarele grădini ale Nistrului, jidanul Capusta s'a slujit de organele fiscale începând dela agent şi terminând cu înşişi controlorii financiari. Primii agenţi au fost aceia care îndemnaţi de bestia jidovedească şi mituiţi, fie cu fructe, fie cu bani, s'au năpustit asupra ţăranilor, silindu-i în vremi critice cu impozitele şi scotându-le „boarfele" în vânzare silită.

Datorită acestor complicităţi şi nenorocite personagii, jidanul Haim Capusta a ajuns în timp de câţiva ani „Regele Californiei României", „prinţul" grădinilor fructifere din regiunea Tighina-Chiţcani-Leontina Capanca-Talmaz.

COMPLICITATEA BANCILOR JIDOVEŞTI

Gangsterul Haim Capusta exportează anual în ţară şi străinătate circa 200 de vagoane de fructe dijerite. Pentru a se sustrage taxelor prevăzute pentru export pe deoparte şi pentru a induce organele fiscale în eroare asupra quantumului exportat pe dealta, banditul Capusta s'a slujit de doi mari intermediari cari pentru diferite favoruri comerciale au acceptat tâlhăreasca complicitate, conştienţi însă că acest procedeu descoperit calea spre puşcărie le este axiomatic deschisă. Sunt băncile din localitate, cari au servit lui Haim ca intermediari pentru mai bună reuşită.

Astfel, nu toate vagoanele cu fructe exportate prin gara locală aveau ca expeditor pe Haim Capusta. Multe din ele aparţineau „zice-se" acestor bănci şi prin această firmă de expediţie (jidanul) se sustrăgea dela toate obligaţiile financiare.

COMPLICITATEA ORGANELOR FISCALE

Valoarea nucilor întrece în Basarabia valoarea tuturor celorlalte fructe strânse laolaltă. In acest an numai, gangsterul Capusta a exportat 15—20 vagoane cu nuci pe piaţa internă şi externă. Cunoscând că valoarea unui vagon este de cca două sute mii lei, venitul net din acest comerţ este de minimum 3 milioane. La acest câştig statul şi-ar fi avut partea legală de două sute mii lei. Cine îşi poate închipui că banditul Haim Capusta pentru acest export a plătit suma — curat de râs — de 2000 (două mii) lei? Nimeni, şi totuşi este perfect adevărat.

Trecând la exportul cu care în această vară banditul a bătut recordul european, vom putea observa că la 150—200 vagoane de fructe exportate, gangsterul Capusta a fost impus doar cu 18.000 lei. La averea de o sută de milioane lei pe care şnapanul a strâns-o prin teroare, camătă şi jaf, la exportul fără echivalent pe care banditul îl produce, la un dever comercial în care se rulează şi se calculează numai în zeci şi sute de milioane, statul prin organele fiscului din localitate încasează doar 18.000 lei anual. Este o monstruozitate!!

Dar nu numai atât. Organele administrative financiare au avut nemai pomenita obrăznicie de a cocoţa bestia jidovească în însuşi sânul comisiunilor de judecare a impunerilor.

CEI IN DREPT AU CUVANTUL

Expunând cele de mai sus în atenţia d-lui ministru al finanţelor, cerem o grabnică şi severă anchetă. Se va stabili la întreprinderea Capusta: lipsa registrelor comerciale obligatorii oricărei întreprinderi, lipsa adeverinţelor de încărcare a vagoanelor de fructe exportate, lipsa cărţilor contractelor de arendarea celor 200 de grădini şi a oricărei baze de apreciere a organelor fiscale.

Cum jidanului în acest an îi expiră împunerea făcută după enumeratele criterii pe o perioadă de patru ani, cerem nu numai trimiterea lui în judecata celor în drept pentru fraudarea statului, dar o comisiune specială a ministerului de finanţe formată din oameni de caracter şi înalt prestigiu să oseasca la faţa locului, să stabilească averea, să-i calculeze câştigul anual de zeci de milioane şi să-l impună la suma de minimum două milioane pe care vampirul trebue s'o plătească statului.

Toţi funcţionarii administraţiei financiare care în complicitate cu sceleratul strigoiu au adus prejudicii de sute de milioane statului, trebuesc îndepărtaţi imediat din slujbă, pentru a se termina odată cu jaful în averea statului şi pentru a se pune pilduitor frâu în viitor tuturor celor ce-şi imaginează că au fost numiţi funcţionari pentru a patrona prin slujbele înalte ce le deţin desfrâul în stat.

Dacă la un pungaş ca Haim Capusta, dela care s'ar putea încasa anual două milioane, statul încasează doar 18 mii de lei, lesne putem trage concluzia cât de adânc este ostrovul de murdărie, în care se bălăceşc o serie întreagă de toleraţi în funcţiuni de stat.

Să se ştie, şi o mărturisim dela înălţimea acestei întregi tribune de luptă naţională, că până ce ministerul nu va numi comisiunea cerută, care să împartă imediat răspunderile şi să clarifice situaţia contrabandistului fiscal Caputa, nu vom înceta.

Romulus Boteanu

Excrocheria jidanului Leon Negru din Fălticeni

Incasează 10.000 lei în numele Asociaţiei Presei din Moldova de Nord, inexistentă!

S'a mai scris în coloanele „Poruncii" despre pungăşiile săvârşite de jidanul Leon Negru, care a rămas, datorită forţei oculte a kahalului şi democraţiei iudaizate, încă nesancţionat. Acest perciunat venind de mic din Galiţia sub numele de Leiba Malca, apoi schimbându-l în Calman Ciurariu, iar spre a-şi mai ascunde de origina, în ultimul timp a devenit Leon Negru, mare ziarist — doar este absolventul cl. I-a a liceului din Fălticeni — şi directorul fituicei „Curentul fălticenean", care apare foarte rar, însă subvenţionat des de către primăria şi prefectura Fălticenilor. Tot odată a reuşit să capete un permis gratuit de ziarist pe c.f.r.

Progenitura jidovească are la activul său o condamnare de 1 lună închisoare corecţională dată de către Curtea cu juri.

In ultimul timp, jidanul ne mai putând excroca pe nimeni cu ajutorul gazetei sale, s'a gândit la constituirea unei asociaţii de presă din Moldova de nord cu un dublu scop şi anume: mai întâi ca în numele acestei asociaţii să facă excrocherii şi să fie acoperit de ceilalţi jidani colegi întru gazetărie. In al doilea rând cu această asociaţie formată numai din gazetari jidani, dintre care unul portar la hotelul Splendid din Botoşani, unul fost croitor şi alţi câţiva neispraviţi, neavând nici o cultură, a urmărit ca să beneficieze de dispoziţiunile legii presei d-lui Djuvara, dacă s'ar fi votat, creindu-şi drepturi deja câştigate! Acestei asociaţii i s'a respins cererea de recunoaştere a persoanei morale şi juridice de către tribunalul Botoşani şi deci este inexistentă.

Totuşi jidanul Leiba Malca zis Leon Negru şi-a confecţionat ştampile cu ajutorul căreia induce în eroare instituţiunile publice şi încasează subvenţii grase. Astfel în ultimul timp a luat suma de 10.000 lei în calitatea de reprezentant al sus numitei inexistente asociaţii, dela preşedinţia consiliului de miniştri.

Cerem darea în judecată şi sancţionarea iudei galiţiene pripăşită pe meleagurile noastre, care cu un cinism revoltător ne sfidează şi înjoseşte nobila meserie de gazetar. Mai cerem ca toate autorităţile să verifice titlurile în numele cărora vin pretinşii ziarişti şi încasează sume fabuloase.

Dela Asociaţia surorilor de caritate de război din România

Miercuri 5 Mai a.c., s'a ţinut la sediul central al Asociaţiei surorilor de caritate de război din România din str. Dr.Felix 73, prima şedinţă de comitet după Sfintele Sărbători, luându-se din nou în discuţie felul cum guvernul a hotărît să susţie nevoile societăţilor de foşti luptători printre care se poate enumera şi Asociaţia surorilor de caritate de război din România.

S'a hotărît ţinerea adunării generale anuale care va avea loc în cursul lunei Mai, urmând ca prima convocare să fie în ziua de Duminică 23 Mai, ora 9 a.m., la sediul Asociaţiei, iar în caz că nu se va întruni numărul cerut de lege, adunarea va avea loc Duminica viitoare 30 Mai la aceiaşi oră.

D-nele membre care ştiu că li s'a acordat medalia „Crucea comemorativă" din partea ministerului apărării naţionale prin intervenţia asociaţiei şi al căror nume a fost în mai multe rânduri publicat în ziarele cotidiene şi dacă încă nu s'au prezentat pentru a-şi ridica brevetul menţionat, sunt stăruitor rugate să se prezinte la sediul central al asociaţiei în toate zilele de lucru de la orele 3—7 p.m., când îşi vor putea ridica brevetul.

Uniunea foştilor luptători ia parte la parada de zece Mai

U. N. A. L. (Uniunea Naţională a foştilor luptători) face cunoscut membrilor din Capitală şi provincie că după ce vor defila prin faţa M. S. Regelui în ziua de zece Mai, vor putea privi defilarea trupelor de pe locul special ce li s'a rezervat pe platou.

In acest scop foştii luptători se vor adresa la U. N. A. L. str. C. A. Rosetti 40 pentru a li se înmâna bilete de identificare în ziua de Sâmbătă 8 Mai şi Duminică 9 Mai de la 8 dim. la 8 seara.

Plutonul de defilare va fi prezent la Sediu în ziua de Luni 10 Mai la orele 8 dimineaţa precis.

Dela Uniunea generală a meseriaşilor

Eri seară, a vorbit la sediul central al Uniunii generale a meseriaşilor d. *Ioan Gh. Iliescu*, expert contabil, despre: importanta creerii cooperativelor de producţie şi de credit, care vor fi încurajate de către Statul Român prin lucrări şi credite.

Ţara şi „Porunca Vremii"

Continuăm a publica numele bunilor români, cari au răspuns apelului nostru pentru 10.000 de abonamente şi cărora le mulţumim călduros.

Sold precedent lei: 2.671.181

Marioara dr. Tesio, Loco	400
Simici Nicolae, Loco	235
Ghimpeţeanu Constantin, Loco	800
Soc. „B.", Loco	1.000
Inginer Negoescu Barbu, Loco	400
Stefan Saroiu, Loco	400
Profesor D. Pompeiu, Loco	400
Rigo A. Th., deputat, Loco	300
Spirea Orjoceanu, Loco	200
Zaharia Bărdaşi, Loco	200
Ioan Mitrici, Loco	200
Nica Dumitru, Loco	400
Soc. C. C., Loco	1.000
Soc. „L", Loco	1.000
C. C. D., Loco	1.000
Răşcanu Cezar, Loco	800
Racovitză Al. C., Loco	800
Fabrica C., Loco	200
L. P., Loco	1.000
Soc. „K"., Loco	2.000
Soc. „S"., Loco	1.000
Eduard Grand, Loco	70
T. Sever, consilier, Loco	800
Vasilescu D., Loco	800
I. Vladu, Severin	400
P. J. I., Loco	1.000
T. M. S. R., Loco	1.000
A. Prodan, Loco	200
Traian Onicel, Loco	365
Constantin Popovici, Loco	365
Preot Paraschivescu, Loco	400
Ion Maruţa, Loco	400
Vasilescu N., Loco	200
Rizeanu Nicolae, Loco	265
Spartali B., Loco	200
Ernest Grinţescu, Loco	200
Ştefănescu Ioan, Loco	300
Niculescu I. P., Loco	300
Stelniceanu D., Loco	800
Prof. Univ. Rădulescu A., Loco	800
G-ral Popovici I., Loco	400
Cicerone Costache, Loco	200
Inginer N. Ştefăniu, Loco	400
Dr. Corneliu Bobancă, Loco	200
Farm. Ernest C., Loco	800
Mociorniţă N., Loco	800
Dr. Const. Guci, Loco	65

Total general lei: 2.696.646

Români.

Incurajaţi munca şi capitalul curat românesc. Susţinându-ne unii pe alţii susţinem şi întărim ţara.
Incurajaţi vechea şi unica fabrică românească de oglinzi

CRISTALUL S. A. R.

renovată şi complet modernizată. Bucureşti, Str. Filaret No. 35.
Depozit permanent de oglinzi Cristal şi tot felul de geamuri.
Informaţiuni şi comenzi telefon 3.31.88.

VĂZDUHUL NOSTRU

Deschiderea şcoalei „M. Cantacuzino"

Solemnitatea de mâine

Duminică 9 Mai a.c., la ora 4 d.a., are loc pe aeroportul „Băneasa" *solemnitatea pentru* deschiderea cursurilor practice de zbor *ale* Şcoalei de pilotaj, *aparţinând* „Asociaţiei pentru propăşirea turismului aerian" „MIRCEA CANTACUZINO".

Ceremonia inaugurală se va desfăşura după următorul program:

1. Serviciul divin.
2. D. general adj. I. Stoicescu *va vorbi despre:* „Turismul aerian şi aportul şcolilor civile pentru aeronautică".
3. D. comandor av. Andrei Popovici *despre:* „Inceputurile turismului aerian".
4. D. locot. Cotty Abeles, *directorul Şcoalei de pilotaj:* „Cuvânt către elevi".
5. Zboruri cu elevii.
6. Zboruri în formaţie.
7. *Gustare la hangar.*

*

Ar fi de dorit ca cel puţin cu acest prilej să se suspende taxa de intrare pe aeroport pentruca publicul să poată veni în număr mare, apropiindu-se astfel mai mult de o cauză care-i este încă, din păcate, străină: aviaţia.

D. ministru Irimescu a plecat la Londra

Eri seară la orele 7 cu expres orientul, d. ing. *Radu Irimescu*, ministrul aerului şi marinei, a părăsit Capitala cu destinaţia Londra, unde va asista la serbările de încoronare ale Regelui Angliei.

Au fost prezenţi pe peron în momentul plecării, d. c-dor *Gheorghiu*, secre. g-ral al ministerului aerului şi marinei, d. g-ral *Stoicescu*, cd-tul forţelor aeriene; d. c-dor *Andrei Popovici*, secr. g-ral al Federaţiei aeronautice Regale a României. d-nii g-rali *Beroniade, Fotescu, Telemac*, etc. d-nii comandori *Ramiro Enescu*, dir. g-ral al aerului; *Scarlat Rădulescu*, dir. aviaţiei civile; c-dor *Vasiliu*, c-dor *Davidescu, Ionescu Em., Iliescu Gh.*, şi alţii.

Nimic nu-l poate convinge mai bine pe om decât succesul!

Cele mai strălucite succese în vindecarea

Reumatismului, gutei,

şi a tuturor

maladiilor datorite răcelii,

cum ar fi Gripa, etc.

au fost înregistrate cu ajutorul tabletelor

Togal

Mulţumită puterii sale de a distruge microbii şi a dizolva acidul uric, „Togal-ul" luptă cu energie împotriva bacteriilor şi a altor toxine din corpul omenesc (deasemenea şi împotriva baccililor gripei), dar în acelaş timp determină şi eliminarea din sânge şi ţesuturi a acestor elemente vătămătoare. Graţie unei însuşiri speciale a „Togal-ului" eliminarea otrăvurilor dizolvate de el se produce pe cale naturală, prin activitatea sporită a rinichilor.
„Togal" ajută şi în bolile cronice şi rebele, fără să dăuneze stomacului şi inimii.
Efectele salutare ale curei de „Togal" se evidenţiază după câteva săptămâni în cazurile de reumatism şi după câteva zile numai când e vorba de gripă.

La toate farmaciile şi drogheriile cu Lei 52.— şi Lei 130.—

Impotriva migrenelor şi nevralgiilor: Cutiuţa de „Togal" Lei 12.-

Informaţiuni

❖ **D. V. P. SASSU, ministrul Justiţiei, a plecat eri la Constanţa.**

❖ *D. dr. C. ANGELESCU, ministrul educaţiei naţionale, a semnat ieri, decizia pentru noua repartizare a personalului de control din învăţământul primar: inspectori generali, de circumscripţii şi revizori şcolari.*

❖ **DIRECŢIA generală C. F. R. a acordat o reducere de 50 la sută din taxele tarifului de tren de persoane până la 23 Mai 1937, vizitatorilor Expoziţiei internaţionale a cărbunelui, ce va avea loc în acelaş interval la Ankara.**

❖ **ERI** după amiază, serviciile ministerului educaţiei naţionale, au fost suspendate.

❖ *INTRE staţiile Cotmani şi Lujeni, în Bucovina, trenul automotor nr. 5256 a surprins la un pasaj de nivel, o căruţă pe care a sfărâmat-o.*

Conducătorul a fost grav rănit fiind internat la spitalul din Cernăuţi.

S'a deschis imediat o anchetă.

❖ ADUNAREA generală a Uniunii asociaţiilor de funcţionari judecătoreşti va avea loc în ziua de 6 Iunie a. c. la Bucureşti.

❖ PENTRU 10 MAI vor fi invitaţi în *Tribuna Regală* următoarele persoane: Preşedintele Consiliului de Miniştri; foştii preşedinţi de Consiliu, Patriarhul României, purtătorii colanului Carol I; Preşedinţii Corpurilor Legiuitoare; Miniştrii şi subsecretarii de Stat; Primul Preşedinte al Inaltei Curţi de Casaţie; Şefii Misiunilor diplomatice şi demnitarii Curţii.

In *Tribuna Palatului* vor fi invitaţi Purtătorii Ordinului Ferdinand I în gradul de Mare Cruce, şi ai Ordinului Serviciului Credincios, în grad de Mare Cruce; Mitropoliţii aflaţi în Bucureşti; Vice Preşedintele Academiei Române; Procurorul General al Inaltei Curţi de Casaţie; Primarul General al Capitalei şi foştii Inspectori generali de armată.

Toţi ceilalţi foşti miniştri sau subsecretari de Stat sau foştii înalţi demnitari vor fi invitaţi în trbuna preşedinţiei de către secrearatul general al preşedinţiei consiliului de miniştri.

❖ *CONSILIUL de administraţie al căilor ferate a dispus ca pe timpul lipsei din ţară a d-lui consilier Capşca Gheorghe, să fie înlocuit în comitetul de direcţie de d. consilier Boroş Constantin.*

❖ *ASOCIAŢIA profesorilor de limba română va ţine şedinţă obişnuită azi, Sâmbătă, ora 6 jum., la sediul Cercului Bucureşti (Str. Elie Radu 6).*

Domnii profesori sunt rugaţi să ia parte.

❖ DIRECŢIA COMERCIALA C. F. R. a dispus ca organele vamale ale staţiilor de frontieră, atunci când fac revizia trenurilor rapide să fie scutite de plata tichetului pentru loc rezervat, cu condiţiunea de a nu ocupa vreun loc în compartimentele vagoanelor şi a nu depăşi distanţa necesară reviziei vamale.

❖ **ABONAŢII noştri, cărora le expiră abonamentul la 15 Mai 1937, sunt rugaţi a trimite costul din vreme, spre a li se putea trimite ziarul în continuare. Pe cuponul mandatului TREBUE LIPITA ETICHETA abonamentului expirat.**

Preţul abonamentului la ziarul „PORUNCA VREMII" este:

Lei 800 pentru oraşe.
Lei 600 pentru sate.
Se primesc şi abonamente pe 6 şi 3 luni.

Camerele de Agricultură şi Uniunea lor în slujba agriculturii

Opinia publică a ajuns la convingerea că atât Camerele de agricultură cât şi Uniunea lor, timp de 10 ani dela înfiinţare, au contribuit alături de ministerul agriculturii şi domeniilor la îmbunătăţirea simţitoare a agriculturii noastre.

Increderea depusă de agricultori în aceste instituţiuni agricole, îşi găseşte toată justificarea în rezultatele activităţii lor. Modul cum aceste instituţii agricole au înţeles să apere interesele marei mase a agricultorilor, precum şi eforturile pe care le depun pentru a încetăţeni tehnica agricolă modernă, în luptă cu rutina şi tradiţia, dovedesc în mod convingător că ele trăesc în spiritul nou agrar şi că sunt prin urmare instituţiile timpului modern.

Munca depusă de aceste organizaţiuni profesionale agricole a fost mult îngreuiată de vicisitudinile vremurilor prin care au trecut. Nu trebue să se uite că marele agricultor din epoca antebelică, a fost înlocuit cu mărunţii proprietari lipsiţi de cultură profesională şi inventar, dar foarte legaţi de practicile trecutului. Cu toate acestea Camerele de agricultură şi Uniunea lor, au trezit printre aceşti mici agricultori un spirit nou şi un văd interes pentru progres.

Astăzi aceste instituţii se găsesc într'o conjunctură deosebită şi într'o lumină nouă pentru opinia publică. Datorită conducătorilor Camerelor de agricultură şi în deosebi ai Uniunii lor, prestigiul acestor instituţii este foarte ridicat.

Conducătorului suprem al Camerelor de agricultură şi Uniunii lor, d-lui Constantin Sescioreanu, preşedintele Uniunii Camerelor de agricultură, i s'a încredinţat de curând şi conducerea ministerului de agricultură, realizându-se astfel un comandament unic pentru desvoltarea agriculturii româneşti.

Remarcabila activitate timp de 4 ani, a acestui fruntaş al agriculturii, la conducerea Uniunii Camerelor de agricultură, este o chezăşie pentru viitorul agriculturii. Mare agricultor doljean, înfrăţit definitiv cu interesele plugăriei româneşti, înzestrat cu un orizont larg şi luminos precum şi rodnica activitate pe care a depus-o pe ogorul plugăriei noastre, justifică cu prisosinţă încrederea pe care i-o acordă agricultorii.

Prin d-sa se va realiza acea colaborare sinceră între oficialitatea agricolă a statului şi organizaţiile profesionale ale agricultorilor care sunt Camerele de agricultură şi Uniunea lor.

Aproape toate maladiile au aceiaşi cauză:

INTOXICAŢIA INTERNĂ

Începeţi astăzi singurul tratament care vă poate reda sănătatea.

De câteori este vorba de a scăpa organismul de otrăvuri şi de acidul uric îngrămădit, Urodonal se află printre primele remedii. De o compoziţie bazată pe cele mai moderne date ale ştiinţei medicale, acest produs are o eficacitate cu adevărat incomparabilă. Acolo unde atâtea medicamente au o acţiune limitată şi restrânsă, Urodonal are o putere terapeutică completă şi generală. Asupra unui mult de 7000 de observaţiuni, pentru cazuri de gută, de reumatisme localizate sau generalizate, de calculi, sau de turburări urinare, de scleroză, rezultatele au confirmat întotdeauna ceiace se aştepta dela tratament. Urodonal dezintoxichează organismul, elimină germenii microbieni, toxinele, deşeurile, acid uric, uree: el descongestionează ficatul regularizând funcţiunea sa şi restabileşte permeabilitatea filtrului renal dizolvând calculii vezicali.

Urodonal este în cel mai înalt punct un regulator al tensiunii arteriale şi un reinviorător general. Luaţi regulat în fiecare zi o linguriţă de Urodonal în apă: veţi conserva tinereţea, sănătatea şi bucuria de a trăi!

VINDECARA UNEI SCIATICE:

„Am plăcerea de a vă face cunoscut rezultatul obţinut întrebuinţând Urodonal. In vârstă de 68 de ani, sufeream de 3 luni de o sciatică de sare nici linimentele nici remediile nu au parvenit să le uşureze. Incercând Urodonal, dela primele zile o sensibilă ameliorare s'a produs în starea mea. Am continuat, şi la capătul unei luni, orice durere a dispărut. Acum, ca titlu preventiv, iau un flacon de Urodonal la fiecare lună şi nu mă mai tem de suferinţele cari fără cruţare din mine să mă echivalez cu un paralitic".

J. V., Toulouse (Haute-Garonne)

Pentru curele Dv. regulate, este mult mai avantajos de a lua un flacon triplu care conţine aproape 4 flacoane obişnuite.

SECRETUL UNUI TEN CURAT

Există numeroase reţete pentru a asigura frumuseţea tenului. Pentru a ajunge la acest rezultat, nu există decât un singur procedeu: este de a obţine funcţionarea perfectă a organismului, combătând constipaţia. Luaţi seara, la culcare, un comprimat de Jubol, cu bază de vegetale. Nu veţi întârzia de a avea un ten fraged.

Pentru a fi seducătoare...

femeia trebue să supravegheze igiena sa intimă. Intrebuinţarea zilnică a produsului Gyraldose, descongestionează, cicatrizează, dezodorează şi ucide germenii microbieni. Pentru a regulariza circulaţiunea sângelui, pentru a suprima durerile menstruale, şi de a preveni turburările menopauzei, Fandorine este în deosebi eficace.

La Farmacii şi Droguerii

Este un produs CHATELAIN
MARCA DE INCREDERE

ULTIMA ORA

Guvernul pregăteşte calea succesorului său

— O examinare a situaţiei politice. Ce urmăreşte primul ministru. Care va fi configuraţia viitorului guvern. Probabilitatea unei remanieri. —

Aşa cum am spus eri, apele s'au liniştit în ceiace priveşte pretinsele agitaţii în guvern pe chestia decretelor legi. După întrevederea cu primul minisru, d. Dinu Brătianu a fost vizitat eri de d. Valer Pop ministrul industriei cu care a discutat normele de bază ale mult discutatelor proecte de decret. Şi acordul va fi deplin.

Ce va eşi din acest acord rămâne să se vadă în câteva zile, când decretele vor fi date publicităţii. Incât din acest punct de vedere toate intrigile încercate şi toate bucuriile manifestate s'au dovedit zadarnice.

EXAMINAREA SITUAŢIEI POLITICE

După serbările dela 10 Mai, guvernul va proceda împreună cu conducerea partidului, la examinarea situaţiei politice pentru a se fixa data retragerii în opoziţie şi a se schiţa activitatea în cursul celor câteva luni ce mai rămân pentru guvernarea liberală.

După cum am mai spus, d. Gh. Tătărăscu este decis să se retragă dela guvern în cursul lunii Septembrie. Dacă totuşi situaţia politică o va cere, d-sa ar putea prelungi această guvernare până la Ianuarie 1938, când expiră, după cea mai largă interpretare constituţională, termenul ei.

Ceiace interesează cercurile liberale, este în primul rând asigurarea unei formule de succesiune care să îngăduе şi o continuitate în politica actualului guvern şi o situaţie dominantă în opoziţie, partidului liberal.

D. Dinu Brătianu a crezut la un moment dat că aceste tendinţe ar putea fi asigurate prin sprijinirea unei formaţiuni guvernamentale date de partidul naţional ţărănesc şi s'a grăbit să facă mult discutatele afirmaţii dela Câmpulung. Astăzi însă nici şeful partidului liberal nici şeful guvernului nu mai se întemeiază în calculele lor pe o asemenea eventualitate. Un guvern naţional-ţărănesc este exclus din formula succesiunii şi aceasta pe baze de realităţi politice de cari guvernul actual şi partidul liberal este silit să ţină socoteală. Incât examinarea situaţiei politice va fi în mare măsură predominată de aceste preocupări.

CE VREA PRIMUL MINISTRU

D. Gh. Tătărăscu socoteşte că este momentul să dea acestei ultime etape din guvernarea d-sale caracterul unei indicaţii în ceeace priveşte formula politică a viitorului guvern. De aci hotărîrea luată ca până la 15 Iunie să se termine toate ale-

gerile judeţene şi comunale. Primul ministru voeşte pe lângă tendinţele şi părerile sale personale să sprijine viitoarea recomandare şi pe indicaţiile electorale. Şi este sigur că faţă de manifestările corpului electoral, va putea fi în măsură să iase Factorului Constituţional deplină libertate în alegerea formulei viitoare, formulă pe care guvernul ar sprijini-o cu recomandarea sa conform uzanţelor constituţionale.

In vederea aceasta, primul ministru se gândeşte chiar că ar putea da o nouă fizionomie guvernului în aceste ultime luni de guvernare, pentru a pregăti prin acţiunea politică şi prin tendinţele ce ar manifesta acest guvern o normală trecere la viitorul guvern care va avea, probabil, un caracter nou. De aceea atitudinea pe care d. Tătărăscu o va manifesta în cursul lunii Iunie, va fi indicaţie sigură în ceeace priveşte formula de succesiune.

P. B.

Alegerile judeţene dela Ilfov

— Liberalii vor candida cu două liste: una a d-lui Dorobanţu şi alta a d-lui Ghiaţă. —

Se ştie, că în organizaţia liberală de Ilfov frământările continuă. D. Niculescu-Dorobanţu susţine, că majoritatea membrilor sunt în jurul d-sale; iar d. Petre Ghiaţă se intitulează, în baza celor ce-l urmează, şef.

Din cauza acestor neînţelegeri, cari nu pot fi aplanate, s'a încercat, la un moment dat, amânarea alegerilor judeţene dela Ilfov, crezându-se că se va ajunge la o transacţie, ca să nu se folosiască de desbinarea guvernamentală naţional-ţărănistă.

In urma tratativelor purtate de d. V. I. Bârcă, subsecretar de stat la interne, cu ambele tabere, s'a ajuns la concluzia că o reconciliere este imposibilă şi că amânarea alegerilor nu mai are nici un rost.

Aşa dar, în Ilfov alegerile judeţene vor avea loc, irevocabil, la 30 Mai, când liberalii vor candida cu două liste: una a d-lui I. Niculescu-Dorobanţu şi alta a d-lui Petre Ghiaţă.

Un senzaţional decret lege al ministerului de interne

— Măsuri drastice împotriva speculanţilor. —

Ministerul de interne, alarmat de scumpirea traiului şi sesizat mereu de rapoartele prefecţilor şi primarilor, cari se plâng că nu mai dispun de suficiente mijloace pentru înfrânarea speculei, intenţionează să întocmească un decret-lege în această gravă chestiune.

Anume, să se prevadă aspre sancţiuni pentru cei ce, din diferite calcule, au interesul ca standardul de viaţă să fie ridicat.

Cu prilejul consfătuirii ministeriale dela d. Dinu Brătianu, când vor fi discutate naţionalizarea muncii şi reglementarea cartelurilor, va fi cercetată şi scumpirea vieţii, stabilindu-se jaloanele călăuzitoare ale decretului lege ce va trebui întocmit.

Dealtfel, ministerul de interne a şi cerut tuturor prefecţilor şi primarilor lămuriri ample cu privire la majorarea preţurilor alimentelor de primă necesitate şi la devalorizarea produselor ţărăneşti.

Jidanii germani nu mai sunt admişi la examenul de doctorat

Berlin, 8 (Radio-Orient). — Ministrul educaţiei naţionale a dat un decret, care intră imediat în vigoare şi prin care jidanii cetăţeni germani nu mai sunt admişi la examenele de doctorat. Prin acelaş decret, se stabileşte că nu se mai admite nici reînoirea diplomelor de doctor ale jidanilor germani.

Fac excepţie dela aceste măsuri jidanii născuţi din căsătorii mixte.

Situaţia operaţiilor militare din Spania

Salamanca, 8 (Rador). — Trimisul special al agenţiei „Havas" anunţă:

Comunicatul oficial al Marelui Cartier General naţionalist asupra operaţiilor militare de eri, publicat la ora 23, are următorul text:

Pe frontul armatelor dela nordul provinciei Aragon foc viu de artilerie.

Pe frontul Biscaya am ameliorat frontul nostru, consolidând poziţiile cucerite eri. Două încercări de atac, făcute de republicani pentru a recuceri poziţiile pierdute, au fost respinse cu mari pierderi. Numeroşi milităeni au trecut în rândurile noastre împreună cu armamentul lor.

Pe frontul Santander, atacul schiţat de republicani asupra localităţii Cilleruello de Bricia, a fost respins cu mari pierderi.

Pe frontul Madridului am făcut operaţii în sectorul Tage, în apropiere de Toledo. Liniile noastre au fost împinse înainte pe o distanţă de 5 km., realizându-se astfel o descongestionare a împrejurimilor oraşului. Am ocupat mai multe linii fortificate ale inamicului.

Pe frontul Asturii, încercarea de atac a inamicului, în acest sector, a fost respinsă, cu pierderi însemnate.

Pe frontul Avila-Soria nu este nimic de semnalat.

Avocaţii jidani ne dau lecţii de românism!...

— O îndrăsneală fără precedent. Ce-a fost la Dej. Ce va fi congresul de mâine din Capitală. —

Câţiva avocaţi obscuri s'au adunat la Dej, ca să protesteze împotriva românizării barourilor. A fost o întrunire de cea mai ordinară calitate, populată, mai ales de jidani, maghiari, comunişti, social-democraţi şi naţional-ţărănişti. In ziarul nostru de eri am caligrafiat câteva din aceste nume, cari nu au nimic românesc în sonoritatea lor iudaică şi maghiară. „Conferinţa" dela Dej era înfăţişată ca o prefaţă la congresul general al avocaţilor români şi creştini, care se ţine mâine în Capitală, sub preşidenţia d-lui Istrate Micescu. Dar o prefaţă protestatară.

CE S'A HOTARIT LA DEJ

Oricât s'ar părea de surprinzător, avocaţii jidani şi comunişti (democraţi!) intruniţi la Dej, au dovedit o îndrăsneală fără precedent. Se ştie că toate, dar toate, barourile din ţară s'au pronunţat pentru românizarea corpului avocaţilor. Atitudinea aceasta se întemeia pe o documentare statistică, de unde se putea vedea drama barourilor înstrăinate. Avocaţii „democraţi" dela Dej, cred însă altfel. E o credinţă, dar ea nu are nici-o legătură cu realitatea.

La Dej s'au spus următoarele lucruri:

1. Problema, indiferent sub ce formă, a lui numerus clausus, sau numerus valahicus, e complet anticonstituţională.

2. Elementul ETNIC, luat ca bază de organizare a corpului de avocaţi nu poate fi pus în discuţie, fără o flagrantă călcare a dispoziţiunilor articolelor 5 şi 8 din Constituţie, unde se vorbeşte de CETAŢENI ROMANI FARA DEOSEBIRE DE ORIGINA ETNICA.

3. Problema ROMANIZARII BAROURILOR nu reprezintă decât o DIVERSIUNE.

Concluzia se cunoaşte din moţiunea votată: respectarea libertăţilor cetăţeneşti.

Avocaţii dela Dej n'au studiat chestiunea şi n'au propus soluţii. Ei au cerut un singur lucru: MENŢINEREA ACTUALEI SITUAŢII DIN BAROURI.

Adică: VENETICII să fie lăsaţi în pace!

CONGRESUL DE MAINE

Mâine se ţine în Capitală congresul general al avocaţilor din ţară. Uniunea avocaţilor a propus ca discuţie o singură problemă: ROMANIZAREA BAROURILOR. Au răspuns toate barourile din ţară cari s'au declarat pentru această reformă.

Congresul de mâine va însemna, cu siguranţă, punctul culminant şi hotărîtor al acţiunii pornită pentru românizarea barourilor.

In acest congres trebue să triumfe punctul de vedere al d-lui Istrate Micescu, exprimat în chipul acesta lapidar: CETAŢEAN şi ROMAN.

JIDANII NE DAU LECŢII

Jidanii adunaţi la Dej, cu o obrăznicie pe care nu mai e nevoe s'o calificăm, şi-au permis să ne dea, nouă, români şi creştini, lecţii de naţionalism. Insemnăm această cutezanţă, pentrucă totul se plăteşte. Jidanii şi minoritarii dela Dej s'au refugiat sub protecţia lui Horia, Avram Iancu şi Tudor Vladimirescu. Este o profanare pe care n'o putem îngădui.

La 15 Iunie se rupe partidul naţional-ţărănesc

— Răsunătoarea acţiune a grupului de centru —

Oficiosul preşedintelui duzinei de conservatori, — *aţi înţeles că e vorba de Grigore Filipescu-Tantiemă şi de foaia sa confidenţială* — lansează svonul, că se va forma un guvern Titulescu şi susţine, că *„versiunea este şi interesantă şi VEROSIMILA"*.

Vasăzică, d. Grigore Filipescu-Tantiemă s'a supărat pe naţional-ţărănişti, cărora le promisese, categoric, că-i va aduce la putere în ziua de 15 Iunie.

Ce spune d. Mihalache? Ce spune partidul, mai ales, că a fost trădat?

Desigur, că pe de-asupra glumei trebue să vedem şi partea serioasă a conjuncturii ce se pregăteşte.

Spuneam ieri, că d. profesor N. Costăchescu a convocat la Iaşi — când? — exact la 15 Iunie, zi în care d. Grigore Filipescu-Tantiemă făgăduise să fericească pe naţional-ţărănişti cu guvernul, o mare întrunire la care vor participa d-nii V. Potârcă, A. Călinescu, M. Ghelmegeanu, dr. Ernest Ene, Grigore Gafencu şi G. Măcărescu.

La acea întrunire, după ce se va cerceta îndreptăţita luptă pornită de tineret împotriva comuniştilor din partid şi a doctorului Lupu, se va discuta dacă mai e oportună rezerva grupului de centru faţă de constatarea, că naţional-ţărăniştii nici în Iunie nu au ajuns la cârma ţării, aşa cum în naivitatea sa a crezut d. Mihalache când a acceptat revenirea la şefie.

La 15 Iunie, aşa dar, va începe uriaşul proces de clarificare, provocat de grupul de centru.

Şi, putem scompta de pe acum rezultatul: partidul naţional-ţărănesc se va rupe.

Partidul naţional-creştin şi sărbătorirea d-lui A. C. Cuza

In vederea sărbătoririi d-lui profesor A. C. CUZA, preşedintele su-

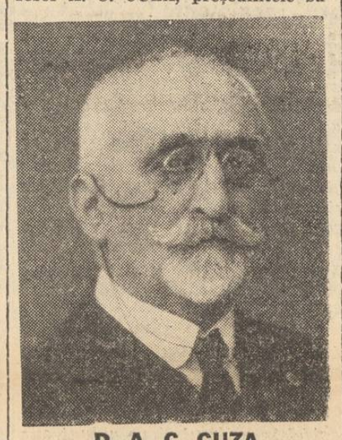

D. A. C. CUZA

prem al partidului naţional-crestin, cu prilejul celor 80 ani de viaţă şi 50 ani de luptă naţionalistă, d. OCTAVIAN GOGA a trimis următoarea circulară organizaţiilor din ţară:

DOMNULE PREŞEDINTE,

„Aţi înregistrat desigur, cu mare bucurie sufletească sărbătorirea excepţională a preşedintelui nostru suprem în pragul celor optzeci de ani ce i-a hărăzit Dumnezeu. Oameni şi aşezăminte, în frunte cu Patriarhul Ţării şi cu Academia Română, au adus omagiul lor Nestorului naţionalismului românesc. Noi am asistat cu discreţie şi smerenie la acest praznic al întregului neam. Acum vine rândul nostru să ne spunem cuvântul. Partidul naţional-creştin trebuie să-şi exprime satisfacţia politică de-a avea ca preşedinte suprem pe A. C. Cuza.

Pentru aceasta am luat mai multe dispoziţii, dintre care pentru moment se comunică următoarele:

In ziua de 21 Mai, ora 1 d. a., fruntaşii partidului se vor întruni la un prânz în Bucureşti, în saloanele „Gib", având în fruntea lor pe Preşedintele suprem.

Vă invit ca la această masă să participaţi cu 10 fruntaşi din organizaţia d-voastră".

La sărbătorire vor vorbi d-nii O. Goga, prof. Gh. Cuza, prof. I. Lupaş, prof. I. Petrovici, Stan Ghiţescu, deputat Prelipceanu, prof. C. I. Iliuţ, deputat Gh. Urziceanu, avocat A. Butu, dr. A. Bogdan.

In jurul vizitei d-lui Beck la Bucureşti

— Un comunicat al ministerului de externe. —

Ministerul de externe ne trimete următorul comunicat:

Unele ziare din ţară şi din străinătate au publicat în ultimele zile ştiri fanteziste privitoare la încheerea unor noui acorduri politice româno-polone menite să schimbe structura alianţei dintre cele două ţări, precum şi privitoare la o pretinsă mediaţiune polonă pentru realizarea unei înţelegeri româno-ungară.

Asemenea informaţiuni sunt inexacte şi tendenţioiase fiind dat că:

1) Nu s'a luat în consideraţie, în cursul vizitei d-lui Beck la Bucureşti, vre-o modificare a bazelor alianţei româno-polone şi nici vre-o schimbare a politicei celor două ţări în chestiunile care le interesează în comun:

2) Nu s'a vorbit şi nici măcar nu s'a făcut vre-o aluzie despre posibilitatea unei intervenţiuni a Poloniei în raporturile româno-ungare.

Ştiri şi polemici

D. OCTAVIAN GOGA, preşedintele partidului naţional-creştin, soseşte în Bucureşti, Luni dimineaţa, venind dela Sibiu.

*

D. CONST. NEGRESCU, membru al partidului liberal, a fost desemnat de consiliul comunal primar al Craiovei.

*

D. DINU BRATIANU, şeful partidului liberal, a plecat la Florica, de unde se va înapoia Luni dimineaţă.

*

MINISTERUL de finanţe a dat eri dispoziţiuni administraţiilor financiare de încasări şi plăţi pentru grăbirea retragerii monetelor de argint de 100 lei.

*

MINISTERUL de interne a hotărât ca toate alegerile comunale şi judeţene să se efectuieze până la 15 Iunie.

*

Azi dim. a avut loc la locuinţa d-lui prim-ministru Gh. Tătărăscu o consfătuire la care au participat d-nii Ion Inculeţ, vicepreşedintele consiliului de miniştri şi Valer Pop, ministrul industriei şi comerţului.

*

IERI a încetat din viaţă la Iaşi poetul GH. TOPARCEANU, după o suferinţă de mai multe luni

*

Autorităţile publice iau vacanţă azi la amiază până Marţi, la orele 16.

*

MINISTERUL EDUCAŢIEI naţionale anunţă că până ieri au fost exmatriculaţi 8.763 de studenţi.

Majoritatea o constituie acei cari de aproape 10 ani n'au mai dat pe la universitate şi totuşi figurau în scriptele universităţilor. Pe de altă parte, sunt numeroşi studenţi înscrişi la câte două şi trei facultăţi.

Spre a se stabili numărul exact al studenţilor cari au înscriere în regulă, dar cari cad sub prevederile nouei legi, ministerul educaţiei naţionale a cerut din nou universităţilor, să-i comunice numărul acestora.

*

LA INCEPUTUL săptămânii viitoare se va ţine un consiliu de miniştri pentru soluţionarea chestiunei decretelor-legi. La acest consiliu va participa şi d. Dinu Brătianu.

*

MINISTERUL aerului şi marinei a trimis o telegramă de condoleanţe generalului Goering, ministrul aerului german, pentru catastrofa dirijabilului „Hindenburg".

*

DECRETUL-lege pentru reglementarea trusturilor şi cartelurilor, întocmit de ministerul de industrie şi comerţ, va apare azi în „Monitorul Oficial".

*

In cadrul sărbătorirei zilei de 10 Mai d. Octavian Goga, preşedintele partidului naţional-creştin va vorbi la postul nostru de radio Luni seara, la ora 20, despre importanţa zilei de 10 Mai.

*

PROCESUL celor ce au atentat la viaţa rectorului Traian Bratu, din Iaşi, se va judeca la 15 Maiu, la consiliul de războiu din capitala Moldovei.

*

CA ŞI IN ANII precedenţi, ziua de 10 Mai se va sărbători la Brno şi în anul acesta cu un fast deosebit.

Un comitet de organizare format din delegaţii Asociaţiunei Româno-Cehoslovace din localitate în frunte cu marele românofil prof. univ. dr. H. Jarnik, delegaţii Asociaţiunei Ceho-Iugoslave, ai Asociaţiunei studenţilor români creştini, Asociaţiunei femeilor slave, Asociaţiunei culturale a municipiului Brno, Asociaţiunei ofiţerilor cehoslovaci, Asociaţiunei Sokolilor, etc., au pregătit pentru seara zilei de 8 Mai un mare festival ce va avea loc în aula Universităţii lui Masaryk pentru a dovedi odată mai mult, că pentru naţiunea cehoslovacă sărbătoarea noastră naţională este tot atât de scumpă ca şi pentru noi.

*

FRUNTAŞI ai partidului naţional-ţărănesc ne informează, că săptămâna viitoare va fi proclamat preşedinte de onoare al organizaţiei din Capitală doctorul Lupu, urmând ca în locul de preşedinte activ să fie numit un devotat al d-lui Mihalache.

*

APELE DUNARII s'au revărsat între staţiile Zimnicea oraş şi Zimnicea port, inundând terasamentele liniilor pe o distanţă de aproape trei kilometri.

Secţia de întreţinere C. F. R. a avizat direcţia generală cerând, pentru refacerea liniilor, o cantitate de 500 metri cubi piatră blocuri, 1000 saci ciment şi 52.000 traverse.

Lucrările vor începe după retragerea apelor.

*

JIDANUL Peretz Segal, din Botoşani, a fost prins de poliţia de acolo răspândind manifeste comuniste.

Este adevărat, că d. Dim. Răutu, şeful liberalilor, căsătorit cu o evreică, a intervenit ca delicventul Peretz Segal să fie lăsat în pace?

Este adevărat, că d. Dim. Răutu a ameninţat cu mutarea în alt oraş pe comisarul care voia să dreseze acte împotriva jidanului Peretz Segal?

Aşteptăm aceste două răspunsuri.

*

Membrii delegaţiei economice a guvernului au fost convocaţi în şedinţă la ministerul de industrie şi comerţ pentru Miercuri 12 Mai.

*

PRESA face mare scandal pe chestia alegerilor comunale dela P.-Neamţ, unde naţional-ţărăniştii şi liberalii au luat voturi numeroase.

Scandalul şi bucuria vor dura încă o zi. Pentrucă mâine, vom produce un document senzaţional.

*

DIRECŢIUNEA generală a căilor ferate, a hotărît denunţarea pe ziua de 1 Noembrie cor. a convenţiei încheiate cu căile ferate Arad-Podgorie.

*

SECŢIA II-a consiliului legislativ lucrează la elaborarea codului maritim.

*

D-NII PROFESORI C. Teodorescu şi Oct. Prie au fost confirmaţi prin decret regal rectori, primul la şcoala politehnică din Timişoara, iar al doilea la academia comercilă din Cluj.

*

AZI după amiază se închid lucrările congresului pedagogic, organizat de către Asociaţia generală a învăţătorilor.

*

AZI dimineaţă la orele 9, au început la diferite şcoli din Capitală, concursurile anuale organizate de către societatea „TINERIMEA ROMANA".

Concursul pentru elevii învăţământului secundar, va începe după masă la orele 3, în localul liceului Lazăr.

Invăţământul primar şi cel secundar fete, au început concursurile azi dimineaţă, la şcoala primară Romanescu şi liceul Lazăr.

Invăţământul universitar, va da concursurile la facultatea de ştiinţe.

Bilanţul victimelor catastrofei dirijabilului „Hindenburg"

Berlin, 8 (Rador). — *Moartea căpitanului Ernest Lehmann, în catastrofa dirijabilului „Hindenburg", la Lakehurst, a provocat în toată Germania a profundă impresie.*

CAPITANUL LEHMANN

Căpitanul Ernest Lehmann s'a născut la 12 Martie 1886 la Ludwigshafen, obţinând diploma de inginer la 1912. Când s'a declarat războiul mondial, Lehmann comanda o societate germană de aeronautică din Frankfurt, iar în 1917 a luat conducerea unei secţii a societăţii „Zeppelin", din Friedrichshafen, pentru construirea de dirijabile.

Din anul 1928 şi până la catastrofa dirijabilului „Hindenburg", căpitanul Lehmann a făcut numeroase călătorii aeriene cu dirijabilul contele Zeppelin, iar din 1928 a primit comanda dirijabilului „Hindenburg", care a făcut toate traversările Atlanticului sub directa sa conducere.

*

Berlin, 8 (Rador).—Compania „Zeppelin" anunţă că bilanţul victimelor catastrofei dirijabilului „Hindenburg" se cifrează la 34 morţi şi anume 11 pasageri, 21 membri ai echipajului, un membru al echipajului de manevră şi un spectator.

*

Berlin, 8 (Rador). — Generalul Goering, ministrul Propagandei Reichului, a adresat aviaţiei germane următorul apel:

O soartă nemiloasă ne-a lovit greu, dar noi nu suntem dintre aceia cari să nu înfrunte pericolele. In nenorocire omul puternic îşi dovedeşte energia sa.

Am dispus accelerarea terminării dirijabilului care se află în construcţie la Friedrichschafen: trebuie ca înlocuitorul lui „Hindenburg" să arboreze cu mândrie pavilionul german.

Alegerile comunale dela Botoşani

Astăzi se efectuează alegeri comunale la Botoşani. Candidează liberalii în frunte cu d. I. Romanescu, naţional-ţărăniştii cu d. Petre Irimescu şi naţional-creştinii cu d. dr. Haralamb Vasiliu.

Lupta se dă între naţional-ţărănişti, susţinuţi de massele jidoveşti cari la Botoşani sunt în proporţie de 80% şi naţional-creştini cărora li se aliniază o parte din cei 20% de votanţi creştini.

Până la această oră, ştirile sosite la ministerul de Interne, arată că votarea decurge în linişte şi numărul alegătorilor cari se prezintă la urnă este redus. Probabil că în cursul după amiezii secţiile vor fi mai aglomerate.

Tipografia ziarului „Universul" str. Brezoianu 23-25 Bucureşti

Redactor responsabil Gh. Dumitrache

6 pagini 3 lei

ANUL VI, No. 734 Luni 10 Mai 1937

Taxa poştală plătită în numerar conform aprobării Dir. Gen. P.T.T. No. 118.370/1934

BIBLIOTECA CENTRALĂ ASOCIAȚIUNE SIBIIU

Porunca Vremii

TRIBUNĂ ZILNICĂ DE LUPTĂ NAȚIONALĂ ȘI CREȘTINĂ

Abonamente anuale: Lei 1000 pentru instituții și sprijinitori; Lei 800 pentru orașe; Lei 600 pentru sate. Se primesc și abonamente pe 6 și 3 luni

Ori ce sumă se poate trimite prin Casa de economii și Cecuri poștale (CEC) astfel: ABONAȚII PENTRU CONTUL 1224, DEPOZIARII „ „ 10405

Director: Dr. ILIE RĂDULESCU

Redacția și Administrația: BUCUREȘTI 1, Str. Sărindar 18

TELEFON: Direcție, redacție 4.1853, Ad-ție, publicitate 4.1852

Punând piciorul pe acest pământ sacru, am devenit Român. Primirea plebiscitului îmi impune, o știu, mari datorii; sper că-Mi va fi dat a le îndeplini. Eu vă aduc o inimă leală, cugetări drepte, o voință tare de a face binele, un devotament fără margini către noua Mea patrie și acel neînvins respect către lege, pe care l-am cules din exemplul alor mei, cetățean astăzi, mâine de va fi nevoe, soldat. Eu voi împărtăși cu d-voastră soarta cea bună ca și pe cea rea. Din acest moment totul este comun între noi; credeți în Mine precum și Eu cred în d-voastră.

CAROL I

(In discursul ținut la Cameră la 10 Mai 1866)

10 Mai: Trăiască România Românilor!

ZECE MAI

V'ați dat seama că nici una din sărbătorile noastre naționale nu cuprind în ele aceiași putere de emotivitate patriotică în sufletul românimii, câtă stârnește ziua de 10 Mai? Nici acel 24 Ianuarie care este aniversarea unui fapt de o vitală importanță pentru Națiunea Română, a unirii celor două Principate mari, dela care a pornit cursul României de azi, n'a reușit să se încrusteze în sufletele românești cu adâncimea cu care s'a săpat evocarea evenimentelor, cuprinse în cele două cuvinte, pentru Neamul Românesc: Zece Mai.

Este aniversarea independenții și a regalității. Zece Mai simbolizează existența Regatului României, ca stat independent național, suveran și monarhic, egal în drepturi cu celelalte state europene. Această evocare s'a altoit pe tradiția românească și a hrănit mândria și patriotismul generațiilor dela Independență până azi și atât de puternică a rămas rezonanța ei în sufletul românesc, încât după Unirea cea Mare, s'a socotit firesc să se înglobeze tot în aniversarea de Zece Mai și această realizare a idealului nostru național, pentru a nu despărți în sufletul națiunii această nouă glorioasă înfăptuire, de celelalte măreție fapte de temelie a existenții ei.

Și nu este o întâmplare nici o statornicire voită de oameni, că Zece Mai a însemnat și înseamnă pentru România de eri și de azi, împletirea într'un singur fir călăuzitor a destinelor libere a Națiunii Române cu aceia a Monarhiei. Independența României dela care a început croirea sigură și hotărită a destinelor acestui neam, s'a realizat prin regalitate după cum regalitatea a fost o consecință firească a acestui act. De aceia Monarhia se confundă în sufletul românesc cu însăși existența statului nostru național.

Înțelepciunea, virtuțile și vitejia Regelui Carol I, făuritorul Dinastiei noastre, au fost pentru România de eri un îndreptar politic și național și pentru România de azi, temelia realizărilor naționale. După cum nu mai puțin glorioasa domnie a celuilalt ctitor al României întregite, Regele Ferdinand I, a însemnat continuarea firului unui destin ce a îmănunchiat laolaltă, soarta Națiunii Române cu aceia a Dinastiei domnitoare.

Refractar tendințelor de destrăbălare politică ale unei democrații ce urmărește destrămarea solidarității naționale, atent la destinele lui pe cari le prevede și le voește demne de un trecut atât de glorios, Poporul Românesc își leagă nădejdile lui de virtuțile strămoșești și de tradiția inaugurată și continuată cu atâta strălucire de Dinastia domnitoare. De aceia năzuințele de azi ale Românimii, ce tind către realizarea de fapt a unei independențe românești într'o Românie a Românilor, îmbracă în mișcarea de respingere a străinismului și primejdiei comuniste, către care o împing demagogia unei democrații sărite din minți, caracterul unei solidarități neclintite în jurul Tronului și a Regelui Carol al II-lea, dela înțelepciunea și dragostea căruia așteaptă sprijinul firesc întru punerea în faptă a nădejdilor ei.

Pe acest plan și pornită ca o firească exteriorizare a sufletului românesc, mișcarea naționalistă din România este prin esență o mișcare de consolidare a statului național începând cu instituția lui de bază, Monarhia și de reactivare a dragostei față de Țară, Națiune și Rege.

Sărbătoarea aceasta trebue să fie și un prilej de reculegere pentru Națiune și un izvor de îndemnuri curate și firești pe calea realizărilor de mâine. Din evocările pe cari le deșteaptă în sufletele noastre amintirea unor fapte ce arată cât de măreț au fost virtuțile înaintașilor noștri, să întărim azi crezul nostru în izbânda luptei pe care o dăm împotriva dușmanilor ce tind la destrămarea unității noastre naționale.

Zece Mai nu este numai aniversarea unui trecut glorios, ci un îndemn pentru victoria de mâine.

Petru Bănescu

M. Sa Regele CAROL al II-lea

Lecția Independenții

de I. P. PRUNDENI

Cineva, un român, care mai vrea încă să fie mare, după atâtea greșeli câte a săvârșit, spunea la Paris, zilele trecute: „Avem nevoe de o Franță care să știe să comande". Care să știe, mai ales, SA NE COMANDE...

Astfel lecția Neatârnării e de o teribilă actualitate. Și socotim potrivit s'o reîmprospătăm în mintea tuturor, cu prilejul acestei mari sărbătoriri naționale.

Istoria noastră e o nesfârșită și însângerată dramă care s'a petrecut sub genunchiul „Inaltelor Puteri protectoare sau garante". Majestatea Sa Sultanul nu ne doria decât binele. Dar, de asemenea, Majestatea Sa Țarul, care s'a purtat atât de mândru cu Ion Brătianu, la Livadia în Crimeea, ori cum, acelaș bine. Sultanul ne era suzeran, iar Țarul protector. Dar unde mai era loc pentru noi, pentru ființa noastră națională? In revoluția dela 1848 — nu ne mai întoarcem la Regulamentul Organic, care acum, după ceremonia funebră din dealul Mitropoliei, își trăia ultimele clipe — Turcia ne-a trimis pe Soliman pașa și apoi pe Fuad-Effendi — instigată de Rusia că Valahia vrea să se sustragă suzeranității Porții — iar Rusia, a năvălit cu armatele ca să înăbușe răscoala. Prin convenția dela Balta-Liman, încercările de autonomie au fost definitiv strivite. Domnii erau numiți direct de Sublima Poartă, iar investitura se făcea la Constantinopol, unde, a mers chiar și nefericitul Alexandru Cuza. Mai mult chiar. Când se vorbea de unire, Rusia era gata să încuviințeze acest act, dar cu condiția să acceptăm dinastia slavă, care trebuia să se întemeieze în persoana ducelui de Leuchtenberg, iar Turcia voia o casă domnitoare a unui pașă. Ioan Maiorescu, agentul Munteniei pe lângă guvernul revoluționar german din Frankfurt vorbește de o dinastie austriacă, sub suzeranitatea Germaniei, pentru a neutraliza influența celor două imperii tutelare de până atunci.

Am amintit aceste câteva episoade istorice tocmai pentru a putea judeca imensa valoare a hotărîrii dela 10 Mai 1877. Se declarase războiu ruso-turc. Principele Carol, sfătuit de I. Brătianu și Mihail Kogălniceanu, declară neutralitatea. Era cea mai cuminte atitudine. Indrăsneala era mare, când se știa că RUSIA INGADUISE NUMAI pe principele Carol, iar Turcia se gândia, în cele dintâi zile ale domniei acestuia, să intervie în Principate cu putere armată. La Livadia s'a încheiat o convenție prin care armatele rusești puteau trece prin țară, fiindcă altfel, cum spune d. N. Iorga, ele ar fi trecut și fără convenție. Pentru a nu primi Independența ca dar din partea Rusiei, ceeace ar fi însemnat o nouă robire, Camerele Române proclamă neatârnarea.

După lichidarea războiului s'a ținut marele congres european de pace dela Berlin. Drept plată pentru recunoașterea Independenții, diplomații au rupt din trupul Basarabiei, cele trei județe din sud și le-au dat Rusiei — și ni s'a mai impus, prin articolul 44 al tratatului încheiat la

(Urmare în pagina 5-a)

ZECE MAI

Zece Mai! Zi de isbândă; pentru Neamul tot, zi sfântă;
Zi în care și strămoșii în albastra slavă cântă,
Că moșia pentru care și-au jertfit ei viața toată,
Cuprinzând pe toți Românii, toată-i floarișteă rotată!

Cânte muzicile toate! Fâlfâiască 'n vânt drapele!
Bucuria să se 'nalțe până d'incolo de stele,
Că, după ce 'n lupte crunte sângele ne-a curs mereu,
Astăzi peste noi, mai mare nu e decât Dumnezeu!

Iar dacă 'n cuprinsul roatei, fiecare pom în floare,
Cutropit e de omida cea mai crunt nimicitoare, —
Noi, care-am luptat cu-atâtea lifte tari, și nu ne-am frânt,
Nu ne temem că omida nu vom face-o pleavă 'n vânt!

VASILE MILITARU

Independența și suveranitatea noastră națională

Sunt 71 de ani dela întemeierea dinastiei și 60 de ani dela independența noastră In această perioadă istorică, România se proclamă regat la 1881 și realizează în 1918 unitatea teritorială. Acestea sunt începuturile statului național, pentru a cărui unitate spirituală și independență politică și economică năzuește tineretul de azi.

Generațiile trecute însă, alături de paginele glorioase înscrise în istoria națională, au lăsat conducătorilor de mâine o robie economică și o știrbire a suveranității naționale prin tratatele și convențiile în vigoare, pe care nu le merită o Românie nouă.

In această zi de 10 Mai deci, tineretul sărbătorește trecutul, dar trebue să scruteze viitorul pentru desăvârșirea statului național totalitar. România teritorială și spirituală trebue să fie integrată în granițele sale naturale și drepturile sale politice. Trebue să afirmăm suveranitatea noastră națională atât între hotare cât și dincolo de ele și, să consolidăm statul național.

Prin Constituția dela 1866 s'au consacrat: principiul suveranității naționale, principiul monarhiei ereditare, principiul inviolabilității monarhului, principiul guvernării reprezentative, principiul responsabilității ministeriale, principiul separațiunii puterilor, principiul rigidității constituției, principiul supremației constituției asupra celorlalte legi precum și toate drepturile publice, cuprinse în declarația drepturilor omului și cetățeanului, din 26 August 1789. Dacă totuș constituția aceasta era o haină prea largă pentru România secolului trecut, în secolul naționalismului constituția de astăzi se pare a fi prea strâmtă, de vreme ce se spune, că ea ne este un obstacol în afirmarea elementului etnic românesc. De aceea, după șase decenii de independență politică, astăzi trebue să ne gândim, că mai avem ceva de cucerit. Trebue să cucerim în primul rând ceeace am pierdut în acest răstimp. Poate, astăzi mai mult ca oricând, întoarcerea la vechile hrisoave este necesară, pentru reintegrarea vechilor principii constituționale și, mai ales pentru reintegrarea art. 7 din Constituția dela 1866.

Acest articol prevedea: „Insușirea de român se dobândește, se conservă și se pierde potrivit regulelor stabilite prin legile civile. Numai streinii de rituri creștine pot dobândi împământenirea".

Printr'o primă știrbire a suveranității naționale, art. 44 din tratatul dela Berlin, din 1878, ne impune modificarea acestui art. 7, care s'a săvârșit la 19 Octombrie 1879, dându-i-se această nenorocită redactare: „Diferența de credințe religioase și confesiuni nu constituie în România o piedică pentru a dobândi drepturile civile și politice și a le exercita. Streinul, fără osebire de religie, supus sau nesupus unei protecțiuni streine, poate dobândi împământenirea în condițiunile următoare (legea făcută de Camerile de revizuire și publicată în Monitorul Oficial, din 13 Octombrie 1879)".

Dar, o și mai gravă atingere a suveranității statului român, ne-a adus-o convenția dela Paris, din 9 Decembrie 1919. „Toți supușii români — *spune art. 3 din această convenție* — vor avea plenitudinea drepturilor civile sau politice, fără deosebire de rasă, limbă sau religie". *Iar art. 12 spune, că nu va putea fi modificată această convenție, ce ne-a fost impusă, decât prin Liga Națiunilor.*

Și, totuș Constitutia noastră spune: „România este stat național" *(art. 1)* și „Toate puterile emană dela națiune *(art. 31, Titlul III).*

Iată cum, la Berlin și la Paris a fost știrbită suveranitatea noastră națională.

Astăzi, când se sărbătorește independența regatului României, când unitatea teritorială a fost înfăptuită, tineretul are datoria să nu uite aceste două momente dureroase din istoria națională. Trebue să ne pregătim de luptă hotărâtă pentru reintegrarea suveranității naționale.

P. Tipărescu

Zece Mai

Fiindcă nu putem apărea mâine, strălucirea lui 10 Maiu trebue să ne-o apropiem de astăzi în coloanele noastre, și să o gustăm, așa ca pe o repetiție generală a parăzii noastre naționale.

V'ați închipuit vreodată ce-ar fi dacă, prin imposibil, noi Românii, nu am mai avea pe 10 Mai.

Sună așa de frumos, are o culoare atât de dulce și de înaltă ziua aceasta a desfășurării steagurilor, a defilării coifurilor și a luminii... Să fie ziua de 10 Maiu numai un eveniment de muzici și fireturi? Nu are ea rădăcini mai adânci în inima, în conștiința acestui popor?

Credem, dimpotrivă, că toată splendoarea acestor ore mari e numai ecoul, tumultul celuilalt soare din lăuntrul nostru care sparge alama inimii. Conștiința de neam e tiranică și gloria lui nu e o simplă vorbă în vânt.

Nu putem spune cuvântul *Dunăre*, fără o turburare. Nu putem pronunța *Carpați*, fără să nu răsune ceva în noi. Asemeni, *Ardealul, Moldova, Castelul Peleș* și o mulțime de alte cuvinte care îmbracă realități mai profunde și mai cuprinzătoare decât simpla denumire măterială a unor noțiuni.

Ziua de zece Maiu simbolizează urcarea pe Tron a primului Rege al României, proclamarea independenții și încă nu știu care dată însemnată din istoria noastră. Observați că importă mai puțin stricta alăturare la sensul inițial al acestei zile — cât mai ales puterea continuității ei în spiritul nostru național. Zece Maiu nici odată nu va îmbătrâni. Zece Maiu nici odată nu va obosi. Măreața sărbătoare va rămâne veșnic falnică, fiindcă chiar dacă noi o generație, prin înșeși fatalitățile psihologiei ne blazăm, alta și alta și altele vor veni să'și aprindă sufletul la trecerea drapelelor, ca niște focuri.

Dar, vai, nici noi nu suntem chiar așa de sterpi. Căci, iată, soldații sunt alții, în locul cailor blonzi și sirepi de altă dată defilează acum lent, grav, tunurile mecanizate, tankurile grele cât niște clădiri — iar, pe sus, berzele negre, trimotoare...

Săbiile, oh, săbiile copilăriei noastre, au rămas acum mici cât niște pene de scris și se pare c'au dispărut și spângile Roșiorilor și tunicile lor de culoarea sângelui de iepure...

Fiecare Zece Maiu aduce în prezentarea Armatei, o notă nouă și o culoare mai îngrijorată.

Străbatem vremuri turburi și în cadența ochilor îmbucurați de sărbătoare și a fireturilor care face din fiecare ostaș o mireasă — gândul trebuie să ne rămână, sentinelă neadormită, spre ceeace va fi mâine. Ne vom duce la Cotroceni să bem iarăși entuziasm și mai ales să observăm întru cât am făcut progrese în domeniul militar.

In cei 7 ani de democrație național-țărănistă, ca tot atâtea vaci vitrege, echiparea noastră armată a suferit mult. N'am precupețit însă niciodată laudele cuvenite acestui guvern, d-lui Tătărescu în special, pentru atenția, pentru bunele intenții cel puțin pe care le-a arătat față de sfânta noastră apărare națională.

Dar, marele omagiu se cuvine M. S. Regelui Carol al II-lea care, dela urcarea Sa în hermină, a dat întotdeauna mare parte din preocupări, Armatei.

Zece Mai este sărbătoarea învierii noastre naționale și, în speță, sărbătoarea Armelor.

Mâine, între orele 10—14, să rămânem descoperiți!

Trec Armele, în frunte cu Soarele lor al II-lea, M. S. Regele Carol I

N. Crevedia

Culmile istoriei românești

Popoarele nu pot trăi decât prin mituri. Iar miturile sunt expresia unei voințe colective. Așa se explică dece, întotdeauna, toate popoarele au avut o mistică a lor, în jurul căreia fiecare a polarizat idealurile sale.

Pe această linie a mitului se înscrie și recunoștința pe care o aduce un popor unui conducător al său sau unui mare act de istorie, prin sărbătorile naționale.

Azi, trebue s'o recunoaștem, așa este cel puțin la noi, sărbătorile naționale sunt banalizate, sunt lipsite de forța morală, mistică prin care să poată căpăta viață. Or, numai prin viața aceasta a lor, ele pot vorbi generațiilor.

Un popor există ca atare, în fața viitorului, în măsura în care are o istorie a lui. Omul și cu atât mai mult un popor, în afară de istorie, nu pot exista. Numai integrarea în istorie poate mărturisi existența popoarelor. Iar istoria fiind un lanț de fapte mari cari se leagă unele de altele prin același spirit, cuprinde, la anumite momente din viața ei, și fapte cari depășesc normalul și cari se integrează în excepțional.

Și în istoria poporului nostru sunt, deasemenea, câteva culmi.

Prin ele noi trăim toată viața istorică a neamului nostru; prin ele noi ne putem da seama de forța noastră morală și spirituală creatoare și tot odată ne putem da seama de modul cum este legată, în încheieturile ei, istoria noastră. Pentrucă aceste culmi, sărbătorile naționale, vorbesc tuturor generațiilor românești de ceeace a fost este și va putea fi istoria neamului românesc.

Și numai adâncind complet sensul acestor culmi ale istoriei ne vom putea da seama de măsura realizărilor românești cari se vor așeza în istorie. Deaceia este necesară o reînviorare a spiritului românesc, căci numai astfel el, acest spirit, va putea tălmăci și se va putea inspira din istoria culmilor noastre naționale. Dar decadența morală și națională în care trăim a bagatelizat, după cum spuneam, toată mistica creatoare, toată vitalitatea acestor mituri românești, culmi ale istoriei noastre. Așa se explică dece sărbătorile naționale nu ne mai vorbesc. Sunt moarte. Au nevoe ca prin spiritul nostru să le redeșteptăm la viață. Or, viață există în ele, numai că este adormită din pricina lipsei noastre, proprii, de viață în spirit românesc. Așa dar, trebue să ne regăsim echilibrul vital al neamului, adică trebue să ne integrăm în istorie, Or, pentru acest lucru trebue să ne întoarcem la isvoare. Adică la viața pur românească. Atunci și numai atunci vom trăi sensul acestor culmi ale istoriei; atunci, numai atunci, vom creia istorie. Până atunci vegetăm, ne democratizăm, trăim o perioadă de vulcanică răzvrătire a sufletului românesc.

Să înodăm firul istoriei pe care trebue să o scriem, de acolo de unde s'a rupt. Adică de acolo de unde am început să nu mai facem nimic românește.

Ștefan Ionescu

O pagină de mândrie a neamului

de I. G. DIMITRIU

Fiecare popor are o istorie scrisă cu sânge și evoluția acelei istorii marchează momente însemnate, care sunt răspântii grele pentru viața acelui popor.

Ne-am obișnuit să avem sărbători multe de tot, sărbători cu caracter oficial, sarbăd, rece, întrecând pe cele bisericești, dar nu știm să prețuim ceiace trebue sărbătorit cu evlavie și cu genele picurate.

Țara noastră, în aparență, atât de fericită și cântată de poeții neamului, a suferit și suferă continuu. Ceiace sărbătoream în trecut cu cinste și fără prihană, astăzi am lăsat în desuetudine. Parcă trecutul trebue uitat!

10 Mai reprezintă pentru neamul nostru nu numai sărbătoarea de rigoare, ci are reflexe adânci în suferința noastră seculară pentru clădirea României de astăzi. Cu gândul la zecile de mii de Români morți pe câmpiile Bulgariei, veșnic nerecunoscătoare, ridicăm această zi la rangul de simbol mistic al Neamului: *apărarea demnității românești până la ultima picătură de sânge.*

Războiul nostru pentru independență este aceiaș revanșă a istoriei demnității noastre seculare și prin întreaga jertfă neîntinată neamul a devenit un tot etnic, visat de strămoși. Acest tot etnic și politic a mai fost realizat cândva de-un domn neînfricat care însă n'a știut să-și atragă iubirea maselor țărănești, cu toată vioiciunea minții și curăția sufletului lui eroic.

Astăzi sărbătorim șaizeci de ani de când libertatea noastră istorică a fluturat pe toate buzele, dovedindu-se lumii întregi, că acei urmași ai legionarilor romani merită să trăiască liberi în țara lor și *aceasta datorită demnității lor și numai a lor.*

Faptul că recunoșteam suzeranitatea Turciei, într'o epocă modernă, noi poporul cu o istorie scrisă cu palos sângerat, ne rănea sufletele noastre jignite profund. Dar jignirea noastră n'a fost de natură să ne umilească. Noi n'am privit semiluna musulmană în țară, două sute de ani ca Ungurii, n'am îndurat impilarea sute de ani ca Bulgarii, nu ne-am simțit apăsați ca Sârbii, nici n'am îngenunchiat sub iatagan ca Grecii — Dumnezeu și toată firea înconjurătoare ne-a stat într'ajutor vitejiei noastre, care a pus la grele încercări, adeseori, armiile otomane.

Mai mult, cu fruntea 'n sus, biruitorilor dela Mohace, le-am svârlit în nas pungi cu aur, să ne lase 'n pace și astfel, noi, jigneam cu bogăția proverbială a pământului setea nepotolită a sălbaticilor Turcomani.

Avem mândria s'o spunem astăzi, răspicat, cum am spus-o întotdeauna: suntem stegarii civilizației europene de sute de ani, am înfrânt TOATE NEAMURILE, cari au vrut să se războiască cu vârtoșenia noastră și toate s'au făcut apă și pământ în fața noastră.

N'AM AVUT NICIODATA, NICI UN ALIAT, CI NUMAI PE DUMNEZEU ȘI ARHANGHELII DIN CERURI! O știe întregul neam românesc asta!

Am apărat creștinătatea, am apărat libertatea și ne-am susținut dreptul la viață în țara noastră! Atât.

Nu se poate uita acel moment istoric când Turcia s'a proclamat în 1876, monarhie constituțională, și, deci a înglobat și România împărăției turcești. Nota energică a diplomaților noștri a stârnit mirare și admirație în rândurile europene ceiace n'a bucurat de loc Sublima Poartă.

Războiul dintre Rusia și Turcia, ne-a adus iarăși mângâierea istorică de a fi scăpat din ghiarele otomane pe creștina Rusie, aproape înecată în Dunăre. Nesocotiți la început, valorificarea armatei noastre a venit dela sine prin înfrângerea continuă a oștilor imperiale și vitejii dorobanți legendari, însuflețiți de virtuțile legionarilor romani, au cucerit câmpiile Bulgariei, răscumpărând cu sânge, eroismul secular românesc. Și pilde vii stau și astăzi, zecile de mii de tigve în mausoleul dela Plevna, și monumentul dela Smârdan și Opanez și întreaga admirație a străinilor chiar și a Bulgarilor desrobiți cu sângele nostru. Dar marele Căpitan... întruparea geniului militar... adevăratul ostaș cu iubire de țară... creatorul și organizatorul României care a trecut în legendele neamului, ca un împărat din basmele pline de

(Urmare în pag. II-a)

SPORT

Unirea Tricolor...

Unirea Tricolor este una din mândriile footballului și sportului românesc.

Unirea Tricolor este pildă vie de ambiție, de strășnicie și de realizare românească.

Unirea Tricolor a făcut și face, permanent, sport pentru o idee românească, în timp ce alții fac afacerism dintr'o ideie sportivă.

Unirea Tricolor, înfruntând greutăți și obstacole, ironii și aversiuni categorice, a dus totuși, ani de-a rândul, cu tenacitate și cu mândrie, alături de stegarii Venusului, lupta superbă pentru biruința românismului în sport.

Unirea Tricolor se găsește astăzi la o răspântie.

In umbră rânjesc galben dușmanii ei de totdeauna, cari vor să fie cioclii ei de astăzi. Imprejurări nefericite, greșeli de neiertat, dar mai ales năprasnice lovituri pe cari i le-au dat pela spate, laș, vrăjmașii acestei echipe de mândrie și de atitudine românească, pentru vina de a fi avut curajul să rămână românească și cinstită, într'o lume de străinism și imoralitate — toate acestea au făcut ca Unirea Tricolor să se afle astăzi pe pragul retrogradării.

Retrogradarea Unirii Tricolor din Divizia A va trebui să însemne încununarea dușmanilor sportului românesc, cu laurii celei mai josnice și degradante satisfacții: aceea de a vedea doborâtă, o mare echipă românească, identificată până la jertfă și până la absurd — și cât e de frumos să știi să fii „absurd" în asemenea ocazii — cu pulsația tânără, vioaie și agresivă a ideii românești în sportul acesta în numele căruia vorbesc și gesticulează astăzi toți străinii și nechemații.

Infrângerea Unirii, retrogradarea Unirii Tricolor, poate fi considerată ca un început de retrogradare a sportului românesc.

Și deci instaurarea unei noui ere de dominație minoritară peste destinele mișcării noastre sportive.

E clar.

Unirea Tricolor nu trebue să fie retrogradată!

Nu este vorba de o echipă — este vorba de o ideie.

O ideie pe care Unirea Tricolor a servit-o cu pasiune, cu devotament, cu abnegație.

Nu trebue să lovim în Unirea Tricolor când se găsește într'un ceas atât de greu.

Ar slăbi încrederea sportivilor români în sportul românesc.

S'ar demoraliza toți cei cari depun eforturi pentru restabilirea sportului nostru în adevăratele sale valori românești.

S'ar bucura dușmanii.

Ar jubila cioclii.

Toți, absolut toți.

Incepând dela cel mai idiot gazetar circumcis și analfabet din Dudești care n'are decât trei clase la școala de cantori și până la cutare ilustru imbecil irident, cu mâna permanent înfundată în gologanii românești dar cu nostalgia obligatorie, de pustă pe care o are de altfel un întreg popor ilustru prin prostia și încăpățânarea sa istorică.

Unirea Tricolor trebue să rămână în Divizia A.

Este un imperativ.

Știm că i s'a pregătit retrogradarea.

Cu luni de zile înainte.

Nu ne adresăm însă negustorilor mărunți, murdari și proști din culise.

Nu stăm de vorbă cu băeții de prăvălie.

Ne adresăm însă conducătorului federației ROMANE de football.

Ne adresăm d-lui Viorel V. Tilea, omul de prestigiu și de autoritate morală.

Acest om nu se va lăsa indus în eroare.

Nu va tolera să se exercite asupra sa influențe.

Nu va admite insinuări.

Ci va ști ca printr'un gest de mare înțelegere și de pătrundere a realităților sportului românesc, să rețină echipa Oborului pe linia aceea mare, linia întâia a luptei pe care Unirea n'a părăsit-o nici un moment.

Să o mențină în Divizia A.

Regulamentul nu-i etern. Poate fi modificat.

In loc de 12 vom avea 14 echipe. Pur și simplu.

Noi nu putem fi atât de stupizi încât din cauza unui aliniat minor dintr'un regulament să facem un act care prin prisma intereselor românești — și presa cu urechi blegi din Sărindar e rugată să ne scuze că ne permitem să fim români la noi acasă — apare ca o mare și gravă injustiție sportivă.

D. V. V. Tilea, fost — și probabil viitor — ministru ROMÂN, adept înflăcărat al mișcării de regenerare a acestui neam, el însuși una din figurile simpatice și simpatizante a naționalismului românesc, nu se poate, oricât ar dori-o dușmanii, să nu se dovedească și de astă dată așa cum l'am cunoscut în permanență: bun sportiv, dar mai ales, bun român.

D. Tilea va cere și va obține majorarea numărului concurenților din divizia A.

Unirea Tricolor va continua să rămână deci pe prima linie de atac a sportului românesc, care duce acum o mare și puternică ofensivă de purificare și de realizarea în sine însuși.

*

In fața gestului mare al d-lui V. V. Tilea se vor prăbuși toate combinațiile suspecte de culise iar pigmeii, zpăciți și dezorientați de măciuca primită, în micul lor creer idiot, vor fugi care încotro, și se vor sinucide probabil, de ciudă că lovitura pregătită cu atâta grije și minuțiozitate, a dat cel mai dureros și lamentabil fiasco.

Pentrucă Unirea Tricolor va rămâne în Divizia A.

„Oborul" mai are un cuvânt de spus în sportul românesc...

Anastase Iftimie

Azi, Cupa României

Sferturile de finală

La București, Cluj și Timișoara, se dispută astăzi sferturile de finală ale Cupei României.

VENUS-JIUL (Petroșani)

La orele 17, pe arena din Splaiul Independenței, campionii vor întâlni puternicul și merituosul „unsprezece" al minerilor din Petroșani. In mod normal „băeții" d-lui av. Eladescu vor trebui să câștige categoric. Ar fi însă foarte greșit dacă aceștia își vor închipui că o vor putea face fără eforturi.

Campionii aliniază formația:

Burdan, Sfera, Albu, Feraru, Colea, Gorgorin, Bărbulescu, Dan, Humi, Petea, Gruin.

Oaspeții nu și-au alcătuit — până în momentul când scriem aceste rânduri — echipa pe care o vor opune Venusului. Ceeace este însă sigur, e faptul că „Jiul" va beneficia de toți titularii.

JUVENTUS-VULTURII (Lugoj)

In match de deschidere „roș-albaștrii" vor servi replica excelentei grupări românești din Lugoj, Vulturii.

Favoriți sunt bucureștenii.

VICTORIA-F. C. RAPID

La Cluj, Victoria, echipa nădejdilor românești „de dincolo" joacă împotriva F. C. apidului un match pe care are destul de serioase șanse să-l câștige.

Va fi însă o diferență infimă de puncte.

UNIVERSITATEA-RIPENSIA

Deși joacă la Timișoara, simpatica grupare studențească „U" ar putea să răstoarne foarte multe socoteli.

Coeficientul de surpriză fiind însă destul de neînsemnat, timișorenii rămân marii favoriți ai matchului.

O pagină de mândrie a neamului

(Urmare din pag. I-a)

poezie fantastică. Alături de Elisabeta Doamna, scumpa Regină poetă a trăit pentru Țara ce le păstrează vie amintirea, căci viața lor curată, au picurat-o în povestea înstelată a neamului: amestec de virtute și poezie, dârzenie și vis.

Neamul românesc se poate mândri cu acești fii aleși, care au știut să-l conducă la izbândă totală.

Războiul din 1877, care ne-a dat istoricul 10 Mai nu ne-a dat numai independența și regatul, ci ne-a întărit în convingerea că putem rezista vremurilor de bejenie plini de încredere și încununați cu florile verzi ale demnității rasei noastre.

Și acel 10 Mai ne-a dat apoi supremația din 1913, ca un mare act politic balcanic, apoi întregirea României de astăzi...

Triumful vieții noastre naționale ni-l așteptăm încă legat de un zece Mai: acela al trezirii tuturor conștiințelor românești, care să ne redea stăpâni în țara noastră, biruind jocul nebunesc ce se încearcă cu noi.

Și astăzi, în zi mare de freamăt național să ne plecăm frunțile în semn de desăvârșit și cinstit omagiu pentru marele Căpitan și viteji lui, care ne-au dat momentul istoric ce-l prăznuim.

Generațiile viitoare să fie mai demne și privind înapoia istoriei să zărească pilde pentru viitor. Să venerăm aceste mărturii de vitejie cu sufletul curat și să ne strângem o clipă suferința morală spre izbânda finală care nu va întârzia.

I. G. Dimitriu

„Românul"
APROVIZIONARI — *Colonel Savian M. Bădulescu*
Strada Ing. Anghel Saligny, 6 — Telefon 4.40.97

Avea mâinile complect deformate

15 ani în ghiarele reumatismului

Oricât ar fi de cronic reumatismul de care suferiți, nu trebuie să pierdeți speranța. Nu e niciodată prea târziu pentru a începe un tratament cu Kruschen, însă cu condiția ca să-l urmați cu stăruință, cu încredere, așa cum ne-o dovedește scrisoarea de mai jos:

„Nu am ieșit din casă timp de vre-o doi ani; din cauza durerilor reumatice nici nu puteam umbla. Mai ales mâinile și picioarele mă dureau ingrozitor. Imi era imposibil să umblu fără baston. Am încercat mai toate medicamentele recomandate prin reclame, dar nu mi-a folosit niciunul. M'am gândit atunci să nu le mai dau nici o atenție dar citisern atâtea despre Kruschen, în cât m'am hotărît să fac o ultimă incercare. Abia după trei luni au inceput să se arate efectele, dar eu nu m'am descurajat, am urmat tratamentul cu stăruință și încredere și acum mă simt foarte bine și nu mai am nevoie de baston. Mâinile îmi erau complet deformate, dar acum sunt aproape normale. Nici nu am pretenția să dispară dintr'odată urmele unei boli atât de vechi, fiindcă am suferit 15 ani înainte de a începe tratamentul cu Kruschen". — (D-ra) A. L.

Reumatismul nu poate rezista acțiunii puternice a sărurilor Kruschen, care dizolvă cristalele dureroase de acid uric — cauza acelor dureri grozave — și ajută rinichii să elimine această otravă prin căile naturale.

De vânzare la farmacii și drogherii.

Fl. mare 95 lei, fl. mic 60 lei.

Mișcarea LITERARA și artistică

Criza teatrului la noi

Nici o capitală europeană nu are o viață teatrală mai mediocră ca Bucureștii. Numărul crescut al teatrelor nu înseamnă de loc că la noi viața teatrală este sporită în calitate.

Dimpotrivă sciziparitatea care se manifestă în viața teatrală românească este o dovadă sigură de decadență.

Intr'adevăr, de unde acum zece ani în București era, afară de Teatrul Național, o companie de teatru particulară, la care participau un buchet de actori de cea mai bună calitate, astăzi nu sunt mai puțin de cinci teatre particulare de dramă și comedie.

Ce s'a întâmplat oare între timp? S'au ivit cumva atâtea noi și surprinzătoare talente? E un prisos de vedete teatrale, încât publicul spectator se bate după ele?

Din păcate nici un fel de risipă de energii autentice nu se întâlnește în artificiala și inutila frenezie teatrală de azi.

Ce n'ar da Teatrul Național să poată culege în fiecare an din forfota mediocră a Conservatorului doi actori de real talent? Dar au trecut ani de zile de la cel din urmă mare debut feminin — e vorba de d-ra Marieta Anca — și teatrul românesc n'a mai înregistrat nici o surpriză.

Atunci de unde atâtea teatre, atâtea trupe și atâția actori?

Din acea pulverizare a primei companii particulare de teatru, care-și are originea în compania lui Al. Davila de acum treizeci de ani. De-atunci încoace cum se ivea un actor mai răsărit, sau i se părea lui că ar putea domina publicul teatral cu personalitatea lui abia rotunjită, el părăsea trupa unde-și făcuse ucenicia și pornea singur la drum, înjhebând la întâmplare o trupă de strânsură, procurându-și una sau două piese de duzină și punând la cale o afacere teatrală, care nu rare ori dădea un răsunător faliment.

Prin această sciziparitate s'a ajuns la mulțimea teatrelor bucureștene de azi, în care se joacă prost un repertoriu evreesc de sensație și scandal, cu ajutorul unei trupe, în care afară de unul sau doi protagoniști, restul e doar o tristă adunătură de ratați și ratate.

Aceasta e pe scurt fizionomia vieții noastre teatrale. Diletantismul și ambițiile nejustificate ale unor actori care n'au astâmpăr au dus la anarhizarea vieții teatrale românești. La aceste cauze precise se mai adaogă și altele mai puțin clare dintre care cea mai categorică și mai gravă este acel fenomen de iudaizare a culturii românești.

Intr'adevăr în nici un compartiment al culturii noastre iudaizarea nu a pătruns cu mai multă ușurință ca în teatru. Și lucrul aceste nu trebuie să ne mire. Teatrul este o artă intermediară între autor, actor și public. Ea este însă și una din puținele arte colective, căci se adresează unei colectivități umane deodată, nu fiecărui individ în parte. Evreul ca spirit intermediar și-a găsit un câmp larg de activitate în teatru, iar ca rasă cu tendințe universale a întrebuințat teatrul cu mijloc de stăpânire a colectivităților naționale.

Internaționalismul, negativismul și sensualismul iudaic și-au găsit și în teatrul românese un mijloc de luptă și un instrument de pulverizare a sufletului românesc.

Dar despre aceasta altădată.

Ion Sân-Giorgiu

Romanul răscoalelor țărănești

In literatura noastră contimporană, d. Cezar Petrescu este un titan. Niciunul dintre scriitori nu este pătruns mai mult ca dânsul de conștiința acestui blestem care este cerneala. Dela „Drumul cu plopi", la magistrala „Intunecare" și de aci la „Comoara Regelui Dromichet", până la reconstituirea vieții „Luceafărului" poesiei românești — scrisul său a străbătut un drum balzacian, și a conturat o epocă.

Cezar Petrescu este nu numai artistul care se scoală dimineața și pune mâna pe sapa lui de aur. Nu este, cum s'ar spune, numai un profesionist al Frumosului. El este și un luptător în câmpul cotidian și mai acerb al luptei de presă. Cu excepția ultimului an, în care numele său a apărut mai rar în coloanele ziarelor, de aproape 20 de ani, d-sa așterne zi de zi, în mii și mii de articole, o parte din sufletul său bogat. Om de cultură superioară, călător pasionat, Cezar Petrescu aduce și în ziaristica și în cărțile sale o viziune largă a oamenilor și a stărilor pe care le descrie. Căci, să se știe, că operele mari le-au scris întotdeauna acei oameni cari au pătruns mai adânc fie prin cultură, fie prin experiență personală, conștiința și rădăcinile acestei lumi. Pentru prozatori mai ales și pentru acest secol, aceasta este o condițiune fără de care nu se poate realiza o epică solidă.

Cât privește pe Cezar Petrescu, omul și amicul, boemul și camaradul, o, acesta trebuie prezentat mai târziu de biografi, în toată strălucirea lui.

Ceeace caracterizează în exterior proza lui Cezar Petrescu e monumentalul. Sufletul operelor sale e tristețea, o cucută tragică pe care o bea cititorul din fiecare carte a lui. El e romancierul epocii noastre frământate, plină de vigoare și cenușă.

Tot un monument — monumentul literar al răscoalelor țărănești de acum 30 de ani — este și recentul „1907", al cărei prim volum din trei, a apărut, recent, în editura românească a lui Georgescu-Delafras.

Anul 1907 nu e numai o simplă dată calendaristică; 1907 are un sens mai profund și e corolarul exploziv al unei întregi epoci și mentalități. Din adâncurile țărănimii impilate, a răsuflat la un moment dat un crater și pârjolul s'a stins.

A fost semnificativă, deci, retragerea d-lui Cezar Petrescu sub cort. In timpul acesta, autorul romanului lui Eminescu cerceta cu râvnă datele vremii și cerceta toate șuruburile tragicelor imprejurări.

După lectura primului volum, ne-am dat încă odată seama că d-sa stăpânește arta documentului și are puterea de a pune în scenă timpurile și pasiunile — calități care i-au făcut mai de mult faima de mare romancier.

După „Răscoala" d-lui Rebreanu, „1907" (435 pag. — 100 lei) — se anunță ca o magistrală reconstituire, în vis...

N. Crev.

Calvarul sculptorului Gh. Savu Savargiu

Câți știu, oare, că în Bucureștii sufocați de streinism și cutropiți de mediocritățile cu apanaj de valori constructive, SUFERE, cu un stoicism extraordinar, lovituri puternice, împroșcat de invidia unor elemente promovate grație hazardului, distinsul sculptor GHEORGHE SAVU SAVARGIU?

Talent robust, înzestrat de natură cu cele mai alese calități, călit de o practică îndelungată, admirat de iubitorii de frumos de aiurea, sculptorul Gheorghe Savu Savargiu e un proscris al răutății celor ce au parvenit, prin potentați politici, să urce în Pantheonul artei, pe care-l întinează, erijându-se, cu biciul în mână, în judecători ai sublimului, ai fineții, ai creației.

Inamorat de lut, de gips și de bronz, copleșit de splendorile naturii pe cari le simte până la identificare, abil modelator și iscusit artist, românul Gheorghe Savu Savargiu nu isbutește să se valorifice, să se evidențieze, să se afirme publicului îndrăgostit de opere bune.

Nu isbutește să sfarme zăgazurile ce-l stau în cale, să rupă oprelistele dușmănoase și să evadeze, din laboratorul său de minunății, în aer, în lume, ca să culeagă rodul muncii sale.

Cu Gheorghe Savu Savargiu se petrece o adevărată tragedie!

Aplaudat frenetic în Italia, răsfățat în Franța — unde a expus la cele mai pretențioase expoziții, pentruca presa de specialitate să isbucnească în rafale de laude — ținut în mare cinste la New-York, consacrat de unanimitatea autorităților în materie ca mare sculptor al vremurilor noastre, Gheorghe Savu Savargiu nu reușește să înduplece pe frații săi, orbiți de egoism, să expună ceeace a plămădit; nu reușește să convingă pe nimeni, că i se cuvine și lui să arate celor din mijlocul cărora s'a născut, creațiile sale.

Purtat pe brațele altora, cari știu să dea unui talent ce i se cuvine, respectul peste hotare de cei ce de multă vreme i-au subliniat măiestria, în țară la el Gheorghe Savu Savargiu e ținut la zid.

E condamnat de mediocrități și de cei ce nu se pricep să-l aprecieze, e șicanat, e batjocorit, e hulit!...

Ce-i rămâne de făcut, oare, marelui sculptor Gheorghe Savu Savargiu, care pătimește cumplit sufletește și se luptă, cum nimeni nu-și închipuie, cu viața plină de vrăjmașe urcușuri?

Să-și ia desaga și soția — admirabilă pictoriță, apreciată de cei mai aleși artiști francezi — singura care-l înțelege și îl încurajează și să porniască peste mări și țări, să rătăciască peste hotare ca un copil al nimănui?

Ne doare, când scriem aceste rânduri în cari creionăm o realitate. Ne doare, că destăinuirile noastre vor crește suferința lui Gheorghe Savu Savargiu, om de o demnitate impresionantă. Revolta, însă, împotriva acelor ce cu bună știință vor să ucidă un talent, ne-a împins să destăinuim tiparului și lumii necazurile unui sculptor strălucit, pus la carantină de frații săi.

Roșește, oare, vreun obraz?

Sau, poate, toate sunt de toval?

Victor Mocanu

Aspecte, insigne, comentarii

D. Ion Sân-Giorgiu

are gata de tipar două vaste lucrări de critică și valoare literară. Astfel d. Sân-Giorgiu și-a încheiat redactarea primului volum din monografia GOETHE. Această lucrare, care trebuia să apară la ziua cărții, a fost amânată de editura „Fundației pentru Literatură și Artă „Carol II' pentru toamnă.

D. Ion Sân-Giorgiu va pune apoi zilele acestea sub presă un volum de eseuri intitulat „Intre Critică și Literatură", care va cuprinde un număr de studii deja publicate, iar altele inedite. Lucrarea aceasta va apare în cursul toamnei în editura Krafft și Dotleff din Sibiu.

Trenul Albastru

— e titlul noului roman semnat de d. B. Jordan, cunoscutul autor al acelor frumoase evocări din viața normaliștilor și învățătorilor.

Noul roman al scriitorului B. Jordan ne introduce de data aceasta într'o lume cu totul aparte. E vorba aici de viața monotonă și fantastică a unui târgușor moldovenesc, unde fiecare așteaptă un tren albastru, un tren al iluziilor, care nu mai vine niciodată. Arta cu care d. Jordan prezintă viața eroilor săi, e o artă de o frumusețe nouă, îmbibată de poezia lucrurilor trăite. Problema principală a romanului e povestea eternă a dragostei, pe care autorul o pătrunde cu talentu-i cunoscut, făcându-ne să urmărim cu o emoție gradată desfășurarea acțiunii. Intâlnim aici fete îndoliate de nostalgia așteptărilor, tineri cari mai cred în miragiul iluziilor, oameni plictisiți de viață, un unchiu original și rătăcitor — Glinka, — erou fantast, care are ceva din alura trubadurilor medievali, un avocat stilat și monselat care ține la o etichetă absolut inutilă, fetele singurului surugiu — nefericite Gretchen ale târgului, — cu iluziile veșnic risipite, superstiții locale, lungi așteptări, plimbări duminicale, într'un decor limitat, peste care plutește fantoma acelui tren albastru care nu se mai arată. In acest mediu romantic se naște și evoluiază spre tragic iubirea lui Paul Balora și Mary, eroii romanului. Trenul Albastru *a apărut în editura „IDEIA".*

„VREMEA" de Duminică, cu un bogat și interesant sumar din care reținem:

De 10 Mai; In preajma războiului pentru neatârnare, *de Mihail Polihroniade și A. C. Tell; 1877-1937, evocări utile, de C. Delaturtucaia;* Intre morală și Artă, *de N. Davidescu;* Centenarul universității din Atena, *de Pericle Martinescu.*

Pe copertă admirabilul desen: Asaltul redutei Griviței.

Festivalul Moților

Eri după amiază a avut loc în sala Teatrului „LIGII CULTURALE" o frumoasă serbare dată de către tinerii din Țara Moților, veniți la concursurile Tinerimii române.

In fața unei săli arhipline, tinerii școlari din munții Apuseni au desfășurat un program artistic de o frumusețe fără egal. Am văzut mulți ochi lăcrimând. Ne bucură nespus de mult că le-a fost dat tinerilor moțani să entuziasmeze inimi și să înflăcăreze suflete.

Din partea noastră toată dragostea nemărginită pulor de români.

PROGRAMUL

Semnale de tulnice. 1) Imnul Regal, cor; 2) Cuvântarea d-lui preș. Nae Dumitrescu; 3) Doina Iancului, cor de O. Pop, solo de d-na Florea; 4) „Ai fost vre-o dată la Abrud" poezie de Iustin Ilieșiu; 5) „Din poiana Vadului", pastorală melodie de N. Ganea, solo de N. Jurju. arm. Cagea; 6) Am fost odată „la Abrud" poezie de Iacob Ghitea; 7) Marșul Legionarilor Români, cor de T. Popoviciu; 8) Din războiul nostru pentru întregirea neamului, piesă teatrală de d. general A. Butunoiu; 9) Dansuri moțești.

De subliniat că beneficiul acestei producțiuni, care a stârnit ropote de aplauze, este destinat clădirii unui monument eroilor neamului, în orașul Abrud.

Capitol și Roxy: Stan și Bran și testamentul
și complectare

DE LA O ZI LA ALTA

TEATRU

OPERA ROMANA matineu: Paiațe, Invitația la vals: seara: De-aș fi rege.

TEATRUL NAȚIONAL matineu: Oameni pe un sloiu de ghiață; seara: Vreau să trăesc.

TEATRUL REGINA MARIA matineu: Fiul meu, d. ministru; seara Topaze.

TEATRUL COMOEDIA matineu: ora 10½ dim.: Absențe nemotivate; ora 3: Floare de lămâiță; la ora 6: Ora „H"; seara: Floare de lămâiță.

TEATRUL VESEL matineu ora 10½ dim.: Călugărul; ora 3: Crai de tobă; ora 6: Scurt circuit; seara, ora 9: Crai de tobă.

TEATRUL ALHAMBRA matineu și seara: „Super Alhambra 1937".

TEATRUL MODERN matineu și seara: 25 la...

TEATRUL LIGII CULTURALE mat. și seara: Fiul cel pierdut.

CINEMA

CAPITOL: Stan și Bran și Testamentul, jurnal și complectare.

ARO: In serviciul Franței.

ROXY: Stan și Bran și Testamentul, jurnal și complectare.

TRIANON: Pe scenă 3 Fratellini și Katharine Hepburn în Sylvia Scarlett.

VOX: Strigătul cazacilor, jurnal și complectare.

A.R.P.A.: Copii de vânzare, cu Dickie Moore. Jurnal și completare.

FEMINA: „Mitsuko" (Fiica Samuraiului) cu Sessue Haiakawa.

FORUM: Dama cu Camelii și Ora fatală.

DARLY: Cavalerii nopții și Dușmănie.

FRANKLIN: La porte du large și Martha.

OMNIA: Dama cu Camelii și Prăbușirea galeriei 5-a.

CITY: Regina junglei și Dama cu camelii.

MARCONI: Curierul de sud; Sânge de cazac și revista Mișu Bejan.

MODEL: Marșul de noapte și Pionerii Vestului.

DORI: Pe mările Chinei și Alarma de noapte.

COTROCENI: Căpitanul Ianuarie, Locotenentul cuceritor.

UNIC: Băetana și Ultima dragoste

DIANA: Ben Hur și Stan și Bran.

DICHIU: Antonio Adverso și Boccacio.

ORFEU: Dormitorul fetelor, Vampirul din Praga și Stan și Bran.

TRIUMF: Grădina lui Alah, Ultimul Mohicou și Stan și Bran.

PACHE: Avangarda eroilor, comedie, jurnal și completare.

VOLGA-Dorobanți: Avangarda eroilor și Răpitorii de copii.

LIZEANU: Prizonierul și Cursa morții.

CENTRAL: Sărbătoarea Iadului, Stan și Bran moștenitori în Scoția și revista Țiganii în harem.

MANON: Romeo și Julieta și In umbra scaunului electric.

PAX: Luptătorul din Texas, 2 completări colorate și jurnal.

FLORIDA: Trecutul nu iartă și Automobilul ucigător.

ILEANA: Misiunea Brigăzii No. 41 și Cavalerul dreptății.

LOLICA: Rin-Tin-Tin salvator și Stan și Bran țigani.

MILANO: Swing și Craiul pădurilor.

RADIO

DUMINICA 9 MAI

8.30: Inchiderea emisiunii.

9.55: Ora religioasă: Clopote; Serviciul religios transmis dela Sf. Patriarhie. Predica de pr. Efrem Enăcescu.

13: Ora. Culturale, Sport. Cota apelor Dunării.

13.10: Concert de prânz: Orchestra de salon Radio, dirij. de Ion Ghiga.

14.10: Radio-jurnal. Ora, Mersul vremii. Știri interne și externe.

14.25: Continuarea concertului.

15: Cunoștințe folositoare, de D. Chițoiu.

15.15: Muzică populară românească. Taraful Bădiță.

15.33: Valeriu Măgureanu: De vorbă cu sătenii.

15.55—16.20: Continuarea concertului.

18: Răspunsuri technice.

18.10: Concert de muzică distractivă. Orchestra Jean Marcu.

19: Ora. Mersul vremii.

19.03: Igiena tuberculoșilor, de Dr. S. Irimescu.

19.25: Continuarea concertului.

20: Romanțe vechi românești, de Nello Manzatti.

20.20: Teatru: Vacanța de Pași, piesă radiofonică în patru tablouri de Gh. Costăchescu.

21: Muzică distractivă (discuri).

22: Concert de seară. Orchestra Radio, dirij. de Th. Rogalski.

22.30: Radio-jurnal.

22.40: Rezultatele sportive de Virgil Economu.

22.55—24: Continuarea concertului de seară.

LUNI, 10 MAI
RADIO-ROMANIA

7.30. Deschiderea emisiunii: Gimnastică ritmică. Radio-jurnal. Concert de dimineață (discuri).

8.30. Inchiderea emisiunii.

11. Serbarea de 10 Mai. Reportaj asupra defilării de pe câmpul Cotrocenilor.

13. Ora. Culturale. Sport. Cota apelor Dunării.

13.10. Concert de prânz. Orchestra Jean Sibiceanu.

14.10. Radio-jurnal: Ora. Mersul vremii. Știri interne și externe.

14.25. Continuarea concertului.

15. Ultimele știri.

18. Concert de muzică românească. Orchestra Petrică Moțoi.

20. „10 Mai" d. Octavian Goga.

20.20. Cântece și romanțe românești. Constantin Stroescu (canto).

20.45. Concert de muzică românească al asoc. corale „Carmen", cond. de Ion Chirescu.

21.15. „10 Mai": prof. Ion Nistor, ministrul muncii.

21.30. Concert de muzică românească. D-na Valentina Crețoiu-Tassian (canto) și orchestra Radio.

22.30. Radio-jurnal. Sport.

22.45. Concert nocturn al orchestrei Vasile Julea, transmis dela restaurantul Coșna-Buzești (voce: Petre Alexandru): Romanțe, cântece populare și arii naționale.

23.45. Jurnal pentru străinătate în limba franceză și germană.

ARO: In serv'ciul Franței

„FOTOCOPIE"
MARTIN BILINSKI
Magazin creștin. Developează, Copiază, Mărește, Reproduce. Aparate și articole pentru Fotografi amatori
Calea Victoriei No. 38
Colț cu Pasajul Majestic
Telefon No. 4.34.15

10 Maiu, ziua Regalităţii Româneşti

Carol I făuritorul coroanei de oţel. Incognito spre noua Sa Patrie. Cu diligenţa dela Turnu-Severin la Bucureşti. Decepţiile şi bucuriile unui mare Monarh. Realizările Urmaşilor. Scrutând viitorul.

— 60 de ani de Independenţă. —

de ŞTEFAN ANGHELESCU

Zece Maiu.

Paradă, soare, ploaie, luminaţie şi „mişcare în armată". Deobiceiu cam acesta era până mai de curând 10 Maiul oraşelor noastre.

La sate, socoteala asta cu 10 Maiu n'o ştiau aşa bine decât preotul, învăţătorul, copiii de şcoală, dintr'un cântec cu „A venit din nou Vulturul...", şi primarul, din ordinul subprefecturii.

Acum lucrurile s'au mai schimbat. Zece Maiu a început să devie, o sărbătoare. O sărbătoare adevărată, care pe lângă faptul că e scrisă cu roşu în calendar, este cerută de înseşi imperativele simţirii noastre populare.

Şi era normal să se întâmple aşa. Pentrucă numai timpul este singurul factor care îţi poate oferi perspectiva clară a faptelor şi mai ales a realizărilor unui om.

In ziua aceasta, de meritat popas anual, o singură privire retrospectivă, de binoclu, dealungul celor 71 de ani pe care i-am străbătut dela 1866 şi până astăzi, îţi poate oferi, cea mai frumoasă şi cea mai glorioasă pagină, din istoria modernă a României, pe care au înscris'o —venind la noi, — Hohenzollernii.

Dar 10 Mai este acoperit, în deosebi, de elogiul postum ce se aduce modestiei, hotărârii şi perseverenţei unui om. Lui Carol I, primul Domnitor dintr'o dinastie străină, al Principatelor-Unite, Regelui Carol I. *Neamţului acela Mare care ne-a occidentalizat, trecându-ne în rândul popoarelor civilizate, care ne-a construit prima cale ferată şi care a îndrăsnit să vorbească oamenilor politici între altele şi despre caracter.*

El a avut însă o soartă pe care nu o merita, şi pe care astăzi istoria o răsbună, presărând şi

CARMEN SYLVA

acoperind memoria Lui cu flori şi cu insemne de mare recunoştinţă naţională.

Cei aproape 50 de ani de glorioasă — cu adevărat glorioasă — domnie, ai lui Carol I, se confundă până la infinită contopire, cu începuturile de strălucitoare afirmare ale României Moderne.

De 23 de ani EL odihneşte însă alături de Carmen Sylva în cripta dela Argeş, unde gândurile noastre coboară astăzi cu smerenie, întru pomenirea ctitorului Regatului Român, a Înţeleptei Sale soţii şi a urmaşului Său întregitor de ţară, Ferdinand I-iul.

10 Maiu 1937.

Incă un pios şi meritat omagiu adus de poporul acesta dacolatin, dintre Nistru, Mare şi Tisa, unui nume, care a devenit sinonim cu cea mai mare sărbătoare naţională a poporului, pe care l-a condus. Căci cine pronunţă cuvintele „Zece Maiu" pronunţă numele lui Carol I-iu.

Domnitorul Carol a venit într'o ţară care nu ştia ce înseamnează cuvântul industrie, ce este trenul, vaporul, automobilul sau avionul pe care a avut satisfacţia să le introducă pe rând, să le impământenească.

Carol I, a înmulţit şcolile, a mărit uimitor efectivele armatei modernizându-le, a anexat Dobrogea şi ne-a dat Independenţa.

Ferdinand I, a desăvârşit unirea tuturor Românilor, iar M. S. Regelui Carol al II-lea îi revine sarcina consolidării definitive a României Intregite.

Ziua de mâine este rezervată exclusiv lui Mihaiu I care va avea şi El, în marea cronologie a Hohenzollernilor, de înfăptuit un ideal.

Sărbătoarea Lui se va numi cu siguranţă „Zece Maiul redesteptării noastre naţionale", către care Românismul intreg merge astăzi cu paşi giganţi, cerând cu glas de tunet : O ROMANIE ROMANEASCA.

Cu paşaport fals spre altă patrie

Povestea începe frumos. Ea se găseşte dealtfel descrisă pe larg şi cu justeţe şi în înseşi memoriile Marelui Rege.

...La începutul lunei Maiu 1866, un tânăr prinţ, vrednic scoborîtor al unei familii domnitoare din Apus, călătorea incognito spre o ţară aşezată la gurile Dunării.

I se oferise domnia acestui bogat şi vrednic popor bântuit până mai atunci, de fel de fel de stăpâniri străine.

Pe paşaportul Său eliberat de poliţia elveţiană din St. Gallen scria că posesorul „este comerciant", se numeşte KARL HETTINGEN şi „merge la Odessa pentru afaceri".

Aşa a străbătut prinţul Carol de Hohenzollern pământul împărăţiei austro-ungare, care se opunea din răsputeri la înscăunarea Sa, ca Domnitor al Principatelor.

La 7 Mai 1866 prinţul vede pentru prima dată pământul ţării noastre şi pe ţăranii români îmbrăcaţi în admirabilele lor costume pitoreşti, la Baziaş, unde face un prim şi scurt popas.

In Turnu-Severin viitorul Domnitor intră într'o Duminecă însorită, însoţit de către Ion C. Brătianu şi locotenentul Lenş.

PRIN OLTENIA CU DILIGENŢA

Dela Turnu Severin, drumul, din lipsa altor mijloace, s'a făcut cu trăsuri care au fost schimbate din loc în loc.

La prima trăsură în care s'a urcat Domnitorul trăgeau opt căluşei, opt telegari iuţi conduşi de surugii olteni cari pocneau din bice şi chiuiau, căutând să ducă cât mai degrabă spre Bucureşti pe oaspetele acesta atât de aşteptat. Bucuria şi fuga lor era însă cu intermitenţă întreruptă de micile accidente ale hamurilor şi legăturilor dela trăsură prea puţin rezistente.

Nouri lungi de praf se ridicau în urma acestei trăsuri improvizată în caleaşcă domnească şi caii sburau pe drumul Craiovei ca telegarii din cărţile cu basme

Domnitorul CAROL I

In zori au intrat în Craiova. După un scurt popas drumul a fost reluat. Trecerea Oltului s'a făcut tot pe o plută.

La Slatina popas ceva mai mărîcel făcut pentru masă şi schimbarea trăsurii.

Mogoşoaiei de pe atunci. Se ivesc gărzile naţionale. De o parte şi de alta casele frumos pavoazate.

Steaguri, covoare şi verdeaţă. Doamnele aruncă entuziast cu flori înspre trăsura Domnitorului.

Cortegiul domnesc înaintează în-

familia spre a răspunde la chemarea acestui popor care mi-a încredinţat destinele sale...

datorii; sper că-mi va fi dat a le îndeplini. Eu vă aduc o inimă leală, cugetări drepte, o voinţă tare de a face bi-

nele, un devotament fără margini către noua mea patrie, şi acel neînvins respect către lege, pe care'l-am cules din exemplul alor mei.

Cetăţean astăzi, mâine de va fi nevoe, soldat, eu voi împărtăşi cu d-voastră soarta cea bună ca şi pe cea rea. Din acest moment totul este comun între noi; credeţi în mine precum şi eu cred în d-voastră.

Singur numai Dumnezeu poate sci ceeace viitorul păstrează patriei noastre!

Din parte-ne să ne mulţumim a ne face datoria. Să ne întărim prin concordie! Să unim puterile noastre spre a fi la înălţimea evenimentelor!

Providenţa care a condus pe alesul d-voastră până aci, şi care a înlăturat toate piedicile din calea Mea nu va lăsa neîndeplinită opera sa.

TRAIASCA ROMANIA.

LUAREA JURAMANTULUI OŞTIRII ROMANE PE CAMPIA COTROCENILOR

După depunerea jurământului în faţa Adunării Naţionale, Domnitorul ia la rând-I jurământul Armatei pe câmpia Cotrocenilor cu care prilej îi adresează următorul ordin de zi :

OFIŢERI, SUBOFIŢERI, CAPORALI ŞI SOLDAŢI,

„Cea mai sacră a voastră datorie este de a vă servi Patria cu ascultare nemărginită şi devotament plin de credinţă. Sunt deplin convins că fiecare dintre noi se va jertfi pentru Patria sa şi când va trebui veţi şti, împreună cu mine, a apăra drepturile naţiei până la cea din urmă picătură de sânge".

Primul onor militar dat viitorului Domnitor

In apropiere de Piteşti trăsura prinţului întâlneşte întâmplător regimentul 2 Infanterie. La afla-

ION I. C. BRATIANU

rea numelui prinţului Carol, colonelul comandant face front cu întreg regimentul şi dă onorul. Prinţul coboară şi primeşte primul raport al Armatei Române.

In Piteşti, primire ceva mai fastuoasă. Pâine şi sare. Sosesc întru întâmpinare dela Bucureşti, generalul Golescu, locotenent domnesc şi Ion Ghica, ministrul de externe.

Dela Piteşti primul popas mai însemnat a fost cel făcut la Goleştii generalului care purta numele acestui vechiu şi boieresc târg.

Sosiţi pe înoptate la Goleşti, expediţia princiară petrece noaptea în casa mamei şi împreună cu familia generalului Golescu.

A doua zi cortegiul princiar se măreşte cu o excortă de încă 20 de trăsuri.

La Ciocăneşti prinţul a făcut din nou un mic popas pentru a-şi schimba costumul prăfuit, cu frac şi insemne princiare. Drumul de la Goleşti la Bucureşti a fost parcurs în 5 ore.

Primirea dela Bucureşti

La Băneasa 30 de mii de cetăţeni în frunte cu Dim. Brătianu, primarul Bucureştilor, care a predat prinţului cheile oraşului, îşi aşteptau Stăpânitorul.

Dela Băneasa trăsura a fost schimbată cu alta princiară trasă de 6 cai frumos împodobiţi.

Un regiment de roşiori deschidea drumul, după care venea ministrul de interne, prefectul poliţiei Capitalei, Gh. Ghica, trăsura Prinţului, oficalităţile şi poporul.

PE ŞOSEAUA KISELEFF ŞI PE PODUL MOGOŞOAIEI

Dealungul şoselei Kiseleff, lume multă în costume de sărbătoare şi armată în uniforme de paradă asemănătoare celor franceze.

Incepe calea Victoriei, Podul

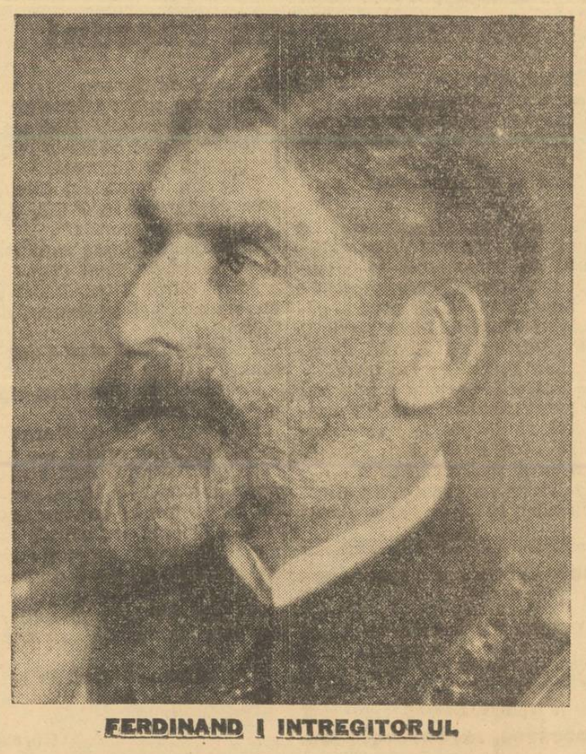

FERDINAND I INTREGITORUL

Discursul Domnitorului Carol I ţinut la Cameră la 10 Mai 1866

„Ales de către naţiune, cu spontaneitate, domn al Românilor, mi-am părăsit fără a sta la îndoeală, şi ţara şi

Puind piciorul pe acest pământ sacru, am devenit Român. Primirea plebiscitului, îmi impune, o sciu, mari

Regele CAROL I împreună cu Principele CAROL

cet în uralele sincere ale mulţimii. Prinţul se uită cu satisfacţie împrejur pentru ca pela jumătatea drumului, în dreptul unei case care avea în faţă o gardă de onoare, să adreseze generalului Golescu cunoscuta întrebare:

— Ce este aici?

— PALATUL.

*

Mai târziu în faţa Adunării naţionale care-L primeşte cu nesfârşite aclamaţii Domnitorul Carol adresează Naţiunei Române următorul istoric mesaj :

60 de ani dela Războiul Independenţei

In aniversarea de astăzi trebue însă să mai înscrim un capitol. Implinirea celor 60 de ani de viaţă independentă a statului român, pentru care s'au jertfit şi au bătut inimile soldaţilor lui Carol I, la 1877.

Cucerirea redutelor de peste Dunăre, se datoreşte Domnitorului care şi-a făurit coroană, din oţelul tunului biruitor, Reginei poete şi luptătoare, Elisabeta-Mama răniţilor, şi vitezei noastre Armate, de atunci ca şi de totdeauna.

Când însuşi împăratul ruşilor, cel care ne rugase să-i dăm mână de ajutor, se retrăgea, Domnitorul Carol rămâne pe cont propriu pe poziţie pentru ca puţin mai târziu succesul să-I fie definitiv. Reduta Griviţa cade. Impăratul jubilează. Osman Paşa cu intreaga sa armată de 50.000 de soldaţi capitulează sub spectrul foamei.

Plevna e ocupată de comandamentul român. Triumful este desăvârşit. Tactica şi curajul armatelor româneşti se deosebiau profund de cele ruseşti la care nu exista nici cea mai mică urmă de coordonare şi unitate de comandă. Strălucesc faptele generalului Cernat şi ale colonelului Slăniceanu ministrul de războiu al Principatelor.

La sfârşit însă ruşii trădează.

Trădarea lor de totdeauna. După

MARIA SA VOEVODUL

perfidia rusă îşi arată şi mai mari colţii.

Conferinţa dela Berlin ratifică întru totul tratatul ruso-turc, în care despre noi nu se scrie nimic.

Carol I, însă persevereză. Merge înainte pe calea croită dela început. Datorită puterii de muncă, hotărîrii şi caracterului Său ferm, România este ridicată la rangul de Regat şi începe să devie un stat politic serios organizat, peste care nu se mai poate trece cu uşurinţa de până aci.

Ingratitudinea rusească mersese atât de departe, încât faţă de protestele noastre legitime, aceasta ne ameninţa cu anexiunea şi ocuparea.

Inţelegere în timpurile acelea de prefacere şi închegare a statului nostru nu am găsit decât la Franţa şi Italia. Sprijinul lor însă a fost de ordin cu totul moral. Prinţul Carol, devenit prin muncă şi greutăţi, Regele Carol I, care renunţase la Turci, ca fiind necreştini, renunţă şi la Ruşi ca fiind nesinceri. Lupta de acum trebuia dusă prin proprii mijloace de El şi de poporul căruia I se alăturase. Incepe apoi o activitate şi o politică cu totul româneşti.

Domnia lui Vodă Carol este o domnie grea prin ea însăşi. E de ajuns să considere cineva condiţiile în cari acest cel dintâi Rege al României şi-a început activitatea. Câte opuneri din afară nu a întâmpinat Carol I, câte critici din lăuntru nu a suportat cu privire la actele hotăritoare pentru viaţa unui stat care trebuia destelenit şi scos de sub jug. Ca şi sfetnicii Săi cei mai apropiaţi, El trebuia să suporte fiecare obiecţiune ce se fă-

cea privind legăturile cu Turcii şi fiecare încercare de apropiere cu ruşii.

CAROL I, CREDINCIOSUL

Un bun simţ grefat de o profundă cunoaştere a oamenilor a făcut ca Regele Carol I să-şi ducă la liman salvator fiecare operă începută. 1913 aduce ţării, datorită acestui Rege de oţel, bucuria sporirii pământului dobrogean cu două judeţe. Este încă una din verigile lanţului de

Regele FERDINAND I împreună cu Principele CAROL

bucurii, puţine dar mari, pe care Vodă Carol le-a avut în sbuciumata Sa viaţă. In momentele cele mai critice din viaţa Sa şi din aceea a ţării, Carol I era pătruns de un suflu profund creştin. In mesajul din 14 Aprilie 1877 când războiul isbucnise iar stăruinţele pe lângă Sublima Poartă, cu privire la neutralitatea noastră, rămâseseră infructuoase, Regele pronunţa următoarele cuvinte de profundă şi reconfortantă credinţă:

„România abandonată de sprijinul altora, nu mai are să compteze decât pe sine.

Vom invoca DOAR OCROTIREA DUMNEZEULUI PARINŢILOR NOŞTRI, care în ora pericolului nu ne-a lipsit niciodată".

Asemenea marilor şi vechilor Voevozi Carol I era un iubitor şi admirator al lăcaşurilor sfinte pe care le preţuia îndeajuns.

Dacă n'ar fi să amintim decât restaurarea preţioasă dar costisitoare a mânăstirii lui Neagoe Basarab, pe care şi-a ales-o drept casă de veci şi tot este de ajuns pentru a evidenţia spiritul profund creştin de care Marele Monarh, era pătruns.

FERDINAND ŞI MARIA

Şi pentrucă 10 Maiu este o sărbătoare de esenţă pur monarhică, spre deosebire de cele mai multe care aparţin eroismului colectiv, rândurile acestea nu pot sfârşi înainte de a releva, că epoca unui deschizător de drum, a fost urmată de evenimente cari au hotărît soarta aces-

M. S. REGINA MARIA

tei ţări pe veacuri. Regelui Ferdinand I i-a fost sortit actul cel mai măreţ din viaţa poporului român.

Evenimentul crucial al Unirii îşi are obârşia tot în ceeace a putut să realizeze Carol I, cu cele două principate.

La toată frământarea României Moderne, la toate prefacerile ei din ultimele decenii, a mai participat cineva care îi supravieţuieşte pe Regii cu care a conlucrat. M. S. REGINA MARIA, care înainte, în timpul şi după războiul mondial, a râs a plâns, s'a bucurat numai, sau s'a întristat, pentru toate fericirile şi tristeţile ţării.

Ca şi Carmen Sylva, Regina Maria a renunţat la tot orgoliul ei britanic şi s'a alăturat poporului acesta, care a ascultat-o şi a iubit-o.

Şi verificarea acestei afir-

maţii am constatat-o în rezonanţa pe care a avut-o ultima boală a Majestăţii Sale. Regina Maria ocupă în sufletul fiecărui român un mare spaţiu.

SCRUTAND VIITORUL

Regina Maria îşi îndreaptă acum speranţele către Marele Său Fiu precum şi către tânărul Ei Nepot, gândind ca dealtfel întreg poporul că pentru gloria zilei de zece Mai Le va reveni Lor sarcina să adauge la şiragul zilelor ce vor urma, strălucitoare fapte de biruinţă şi înălţare spre fala Regalităţii noastre.

Căci 10 Mai este înainte de toate o zi a Monarhiei româneşti.

Pentruce sărăceşte ministerul agriculturii şi domeniilor

Ocupându-ne la timp de autorizaţia dată de delegaţia economică a guvernului pentru un import de 100 de tractoare din Germania, am prevăzut din capul locului că acest import va întâmpina dificultăţi serioase.

Intr'adevăr condiţiile în cari urma să se efectueze cumpărarea celor 100 de tractoare i-au dat atât de mult de lucru d-lui M. Berceanu, — înainte ca d-sa să plece dela ministerul agriculturii şi domeniilor — încât până în cele din urmă întreaga afacere cu tractoarele părea complet compromisă.

Uniunea Camerilor de agricultură a continuat însă să se ocupe de importul amintit.

Astfel s'a tratat cu firma Lanz pentru furnizarea tractoarelor la un preţ pe care l-a crezut Uniunea Camerilor de Agricultură convenabil.

Nu ştim ce s'a întâmplat între timp, dar din informaţiile ce le deţinem putem anunţa că până în prezent nu s'au înscris decât 60 de persoane pentru cumpărarea tractoarelor ce urmează să sosească în ţară în scurt timp. Cu alte cuvinte pentru 100 de tractoare Uniunea Camerelor de Agricultură n'are în momentul de faţă decât 60 de cumpărători. Restul de 40 de tractoare rămâne la dispoziţia amatorilor...

După cum se vede s'a întâmplat cu tractoarele d-lui M. Berceanu, ceiace am prevăzut noi încă de acum trei luni de zile, iar până în cele din urmă tot ministerul agriculturii şi domeniilor va trebui să cumpere cele 40 de tractoare, — 6.400.000 lei...

Frumoasă moştenire a lăsat d. M. Berceanu.

v. d.

Mişcare în magistratură

D. Aurel Gherasim, judecător cu gradul de consilier de Curte de apel la judecătoria Ocna Sibiului a fost pus în retragere, spre a-şi executa drepturile la pensie pe ziua de 1 Iunie.

D. Arcadie D. Armeanu, procuror de secţiune supranumerar la trib. Suceava, a fost mutat procuror la trib. Hotin în locul d-lui D. Gh. Popescu, mutat.

D. Const. A. Ionescu, procuror la trib. Soroca, a fost mutat, după cerere, la trib. Dorohoi, în locul d-lui Iancu M. Popescu, mutat.

D. Boris Lazo, judecător la judecătoria Tighina mixtă, a fost numit, după cerere, procuror de secţiune la trib. Lăpuşna, în postul nou înfiinţat.

D. Ioan I. Hălăceanu, ajutor de judecător la judecătoria Ştefăneşti (Muscel), a fost mutat la judecătoria Buftea (Ilfov), în locul d-lui N. M. Morţun, trecut în postul ocupat de d. Ioan I. Hălăceanu, după cererea ambilor magistraţi.

D. Pavel Harmanschi, ajutor de judecător la judecătoria Lăpuşna, a fost mutat, după cerere, la judecătoria Căuşanii Noi (Tighina) în locul d-lui C. M. Grigoriu, mutat.

D. N. I. Luca, portărel cl. I la trib. Constanţa, a fost permutat, după cerere, la trib. Ilfov, în postul nou înfiinţat.

D. C. Gheorghiu, portărel la trib. Olt, a fost mutat, după cerere, la trib. Constanţa în locul d-lui N. I. Luca, mutat.

D. Victor Nicolaescu, portărel cl. I la trib. Caraş, a fost mutat la trib. Olt, în locul d-lui C. Gheorghiu mutat.

Ce se petrece la sanatoriul Bisericani

Coloanele ziarului nostru au înfierat de atâtea ori atitudinea neomenoasă a directorului sanatoriului de tuberculoşi dela Bisericani.

Azi însă un alt caz vine să confirme spusele noastre şi să mărturisească neregulile şi abuzurile pe cari d. dr. VLADESCU le săvârşeşte zilnic.

E vorba de d. *Marin V. Dedu* din com. Tecuci-Kalinderu, jud. Teleorman, care a fost internat gratuit la sanatoriul din Bisericani.

D. *Marin V. Dedu* se adresase pentru un ajutor M. S. Regelui, fiindcă nu numai că e complect sărac, dar e incapabil de a mai munci.

D. dr. Vlădescu a înţeles ca să-l mustre aspru, spunându-i să-i fie ruşine de asemenea gest.

CÂTEVA ÎNTREBĂRI

D. dr. Vlădescu nu se ruşinează însă de abuzurile ce le face întrebuinţând oameni din serviciul sanatoriului la moşia d-lui pe care o are în jud. Neamţ?

Nu roseşte de loc d. Vlădescu când întrebuinţează vitele sanatoriului la aratul pământului d-lui ?

ALTE FAPTE CARE ACUZĂ!

Inainte cu o săptămână de Sf. Sărbători, bolnavul Corbeanu Constantin a spus că pâinea nu e bună şi necoaptă şi veche, ceea ce l-a determinat pe d. dr. Vlădescu să-l pedepsească cu luarea mesei pe 10 zile în salon şi nu în sufragerie.

Fiindcă este o realitate care se poate verifica oricând, că mai ales carnea este foarte proastă şi chiar nu se poate fierbe.

Toţi jidanii, ca: Iacobsohn, Izu, Uscatu, Carp, sunt serviţi zilnic cu fripturi, iar românilor nu li se dă deloc nici o îngrijire.

Ce înseamnă deasemeni prietenia cu farmacista Rebeca, jidancă ?

Am expus cât se poate de obiectiv, faptele care acuză atât de mult pe d. Vlădescu, medic al sanatoriului Bisericani.

Ele cer neapărat o anchetă care se impune cât de urgentă.

Cine ar putea să strecoare aerul

ce-l respiră ? Din cauza asta nu putem opri ca bacilii şi microbi să pătrundă în cantităţi de miliarde în organismul nostru.

Totuşi se poate paraliza orice atac al microbilor dacă luăm zilnic pastile

FOGYL

Pastilele Fogyl zădărnicesc orice infecţiune a organelor de respiraţie.

LA FARMACII ŞI DROGUERII

Divergenţă între d. ministru Sassu şi membrii Curţii de Casaţie pe chestiunea complectării locurilor de consilieri, la suprema instanţă

— Colegiul prezidenţial se întruneşte la 17 Mai. Prestigiul justiţiei mai presus de orice !!! —

Consiliul superior al magistraturii convocat şi amânat în atâtea rânduri se va întruni, însfârşit, la finele lunei Mai, după ce lucrările colegiului prezidenţial al magistraturii se vor încheia.

Multe şi variate sunt cauzele cari au determinat amânarea repetată a convocării înaltului for care decide de soarta membrilor ordinului judecătoresc. Unele amânări privesc cauze meschine (lipsa de fonduri pentru plata deplasării magistraţilor din provincie, membri ai consiliului), altele pentru cauze politice (trecerea d-lui *Valer Pop* în fruntea ministerului de industrie şi comerţ, remanierea d-lui prof. *Mircea Djuvara*), sau cauze în directă legătură cu organizarea magistraturii.

In ultimele luni, votarea a câtorva legi, cu caracter judecătoresc, a tot au amânat — sine die — convocarea consiliului.

Vrem să vorbim de votarea nouii legi de organizare a înaltei Curţi de casaţie, care prin reducerea termenului de pensionare a provocat creiarea a patru vacanţe de consilieri; de modificarea legii pentru organizarea judecătorească şi de legea pentru acordarea de gradaţii membrilor ordinului judecătoresc.

Odată votate, nici un impediment formal nu mai poate sta în calea convocării consiliului. Cu toate acestea, înaltul for nu a fost convocat, amânându-se mereu.

COMPLETAREA VACANŢELOR, LA CASAŢIE

Misterul acestor amânări trebue căutat în divergenţa care s'a ivit între Casaţie şi d. ministru Sassu în ceeace priveşte interpretarea legii de organizare judecătorească cu privire la modalitatea complectării locurilor vacante în suprema instanţă.

După lege, pentru fiecare loc vacant de consilier la Casaţie, colegiul prezidenţial, format cu d-nii D. Volanschi, *primul preşedinte al înaltei Curţi,* C. Viforeanu, *procurorul general,* D. Lupu Al. Iuca, C. Rătescu, *preşedinţi de secţii,* N. Bădescu-Roşiori, Titu Magheru *şi* S. Cheţeanu, *inspectori generali judecătoreşti şi cei patru consilieri dela Casaţie traşi la sorţi, d-nii* Andrei Rădulescu, Sever Tipei, N. Macri *şi* Mogos, *ar trebui să recomande trei persoane. Pentru cele patru locuri ar urma să fie recomandate 12 persoane, din care ministrul ar avea latitudinea să aleagă patru, adică atâtea câte locuri sunt în momentul de faţă vacante.*

Dar membrii colegiului prezidenţial nu acceptă această interpretare.

Pe lângă chestiunea, dacă putem spune „numerică", divergenţa se întinde şi la persoane. Unele persoane sunt agreiate de d. ministru Sassu şi altele de colegiul prezidenţial al magistraturii.

MAGISTRAŢII VIZAŢI, IN MIŞCARE

Aşa pentru completarea celor patru locuri vacante de consilieri la Casaţie, circulă numele d-lor: N. CIUREA, procuror la secţia II a înaltei instanţe, HARITON, procuror la Casaţie, NACIAN, procurorul general al Curţii de apel din Constanţa.

Pentru cel de al patrulea loc se vorbeşte de avansarea unuia din cei sase prezidenţi de secţie dela Curtea de apel din Bucureşti, sau de avansarea d-lui V. Ştefănescu, actualul prim-preşedinte la Curtea de apel din Craiova.

Se mai vorbeşte, cu insistenţă, de avansarea d-lor Scripcă, consilier la Curtea de apel din Iaşi, V. Ştefănescu, prim-preşedinte la Curtea de apel din Craiova şi Batist, consilier la Curtea de apel din Galaţi.

DIVERGENŢA INTRE CASAŢIE ŞI MINISTRU

Cine va fi avansat în cele patru locuri vacante de consilieri dintre persoanele amintite mai sus, nimeni nu poate preciza.

Fapt este că pe această gingaşe chestiune s'a produs o divergenţă strânsă între Casaţie şi ministrul justiţiei.

Pentru soluţionarea chestiunei a fost convocat colegiul prezidenţial al magistraturii între 17-20 Mai.

Colegiul se va întruni sigur dacă se va ajunge la o bază de înţelegere.

Dacă nu, va fi amânat pentru la toamnă, când guvernul cu arme şi bagaje trece în opoziţie.

Să sperăm că această glumă proastă nu se va produce.

Prestigiul înalt al magistraturii trebue promovat pe deasupra intereselor electorale şi de club.

Ioan Muche

DIVERSE

D. VALERIU POP, ministrul industriei şi comerţului, a primit eri pe ministrul Portugaliei la Bucureşti.

*

D. prof. ION NISTOR, ministrul muncii, însoţit de d-nii P. ALEXANDRESCU-ROMAN, secretarul general al ministerului, ing. Stavri Cunescu, directorul general al muncii şi general Alimăniţeanu, comandantul pregătirii premilitare, a inspectat în cursul zilei de eri lucrările muncii de folos obştesc cari s'au efectuat în comunele Măgurele şi Domneşti (Ilfov).

Tinerii premilitari, sub conducerea şefilor militari şi cu concursul preoţilor şi învăţătorilor, au reparat drumurile cari străbat aceste comune şi au îngrijit cimitirile respective.

*

MINISTERUL industriei şi comerţului, direcţiunea reglementării comerţului exterior, aduce la cunoştinţa celor interesaţi, că în baza avizului comitetului de directie, care a continuat examinarea cotelor importatorilor de coloniale, a hotărât anularea cotelor a 35 firme şi reducerea cotelor la 11 firme.

*

IN CURSUL săptămânei viitoare se va cunoaşte alcătuirea definitivă a Oficiului naţional al textilelor.

In ce priveşte lucrările în vederea începerii acţiunii pentru industrializarea inului şi cânepei, sunt puţine speranţe că acele lucrări vor fi duse la bun sfârşit.

*

SERVICIUL pentru protecţia plantelor din ministerul agriculturii şi domeniilor anunţă începerea acţiunii pentru combaterea lăcustei, care a apărut în unele regiuni din ţară.

*

Frăţia Misionară „PATRIARHUL MIRON" aduce mulţumiri d-nei *Ecaterina Elefterie Economu, pentru donaţia de lei* 40.000, spre a se face o cameră şi sală, la azilul Frăţiei, str. Doinei 3, între pomenirea bunului său frate *Jean C. Alexandri* decedat.

*

Ieri la ora 12,40 în timpul manevrei trenului no. 5667 în halta Miron Cristea, din cauza unei tamponări vagonul nr. 801.955 a deraiat cu una din osii.

Congresul grupării „Reacţiunea"

Astăzi (Duminică 9 Mai), gruparea profesională şi naţională „REACŢIUNEA" îşi sărbătoreşte primul an de activitate, ţinându-şi cu această ocazie şi primul congres anual.

La ora 10 dimineaţa, grupurile de reacţionişti vor asculta slujba religioasă, la biserica Cărămidarii de jos, din cartierul Abator, când se va sfinţi şi steagul grupării.

După serviciul divin, se va ţine adunarea-congres în sala Ateneului popular Cărămidarii de Jos.

Vor lua cuvântul fruntaşii grupării şi muncitorii naţionalişti, reprezentanţi ai punctelor şi celor.

Jidovism şi revizionism

50% jidovi, membri ai casinei maghiare din Şimleu

Şimleu, 8 Mai

In orăşelul nostru ungurii au preluat, ca o dreaptă moştenire, din moşi strămoşi, o casă aşa zisă culturală, în care numai cultură nu se face. Infiinţată în anul 1832, casina maghiară din localitate, pare a-şi fi pierdut adevăratul caracter de casă culturală, devenind pe încetul un local public de întâlniri cari au la bază un mobil discutabil ce priveşte atitudinea lor în statul român. E foarte adevărat că au avut grije să pună la tabla neagră un anunţ, început cu termenul maghiar de „TILOS..." în virtutea căruia se interzice ca, în casină, să se discute, ori comenteze articolele de ziare, sau chestiunile politice, dar se petrece tocmai contrarul aşa că şi acest anunţ nu-i altceva decât un truc judeo-maghiar pentru a zăpăci şi deruta pe vizitatorul acestui local.

CINE SUNT MEMBRII CASINEI?

Fixat pe un perete al unei camere, tabloul nominal al tuturor membrilor, aşa numitei casine maghiare, am rămas surprins de numărul jidovilor trecuţi pe acest tablou şi cari, în consecinţă, sunt membrii de-ai casinei. Din numărul total de 110 membrii numai jumătate sunt unguri, restul jidani. Noi ne întrebăm, care este motivul că aceşti jidani sunt luaţi în braţe de ungurii din Şimleu?... Şi dece continuă şi azi a mai recruta noui membrii tot din seminţia lui Iuda? Nu cumva aceşti paraziţi, unii intruşi, alţii prinşi cu arcanul, vor fi nişte agenţi ai maghiarilor şovini?

Noi cunoaştem trecutul acestor elemente semite încă din timpul revoluţiei maghiare şi ştim că ei au fost cei mai şovini unguri decât chiar cei cari ar fi fost mai indicaţi, deaceea — credem — că, şi azi, sunt îmbrăţişaţi de către unguri cu atât drag.

CU CE SE OCUPA IUDEO-MAGHIARII LA CASINA

Am atras atenţia în repetate rânduri organelor competente că la casina maghiară se petrec lucruri discutabile din punct de vedere a legalităţii fără a se sesiza nimeni.

Ar fi de dorit ca aceşti JIDOVI să fie scoşi imediat din rândul membrilor casinei maghiare, prevenindu-se astfel vre'un cuib de comunism ori vre'o altă formaţie subversivă, boală de care suferă rasa jidovească.

Dealtfel vom mai reveni la timp cu noui amănunte în legătură cu această simbioză judeo-maghiară.

Românul

Acţiunea nefastă a comunistului Şneinberg din Paşcani

Paşcani, 8 Mai. — *Din asociaţia automobiliştilor Paşcani—Tg.-Neamţ, face parte şi jidanul comunist Şneinberg, cunoscut cu întreaga lui familie, de agenţii poliţieneşti, ca fiind foarte periculos.*

Fiul său, Emil Şneinberg, a corupt pe tânărul Câmpeanu Const., din Tg.-Neamţ, la comunism. L-a trimis voluntar roşilor din Spania să lupte contra generalului Franco. Acolo s'a prăpădit. Mama lui, aflând de aceasta, a murit de supărare.

In Paşcani, printr'o propagandă bine susţinută a recrutat printre alţii pe doi fraţi ca voluntari pentru comuniştii din Spania: Constantin şi Mihai Burcă.

Şi, despre aceştia a venit ştirea că au căzut în lupte. Părinţii sunt înebuniţi de durere.

Iată deci opera jidanului: două familii româneşti distruse. Nu mai putem zice că nu-şi respectă programul lor talmudic !

Una din fetele lui Şneinberg este căsătorită la Paris, cu un „comisar al poporului".

Când aceste fapte sunt cunoscute, ne mirăm mult cum ceilalţi asociaţi Carol Riter, Dadârlat et co., nu caută să se desfacă de jidan !

Să-l socotească şi să-i dea drumul.

Controlul la autobuze stă în mâna jidanilor.

Cursa poştală la Neamţ este considerată — oficial — numai cea de dimineaţă; deşi, mai sunt peste zi alte 2—3 curse, personalul de control al acestora, refuză să ducă poşta sau ziarele româneşti cari sosesc în gara Paşcani, cu trenurile în după amiaza zilei.

Nu tot aşa se întâmplă şi cu celelalte ziare zise „democratice".

Dar despre aceasta, în alt articol.

Coresp.

Creştini

Vizitaţi magazinul „CONSUMUL IMPERIAL" din str. Nicu Golescu 11 lângă Atheneu, unde veţi fi serviţi cu toate articolele de coloniale şi băuturi, cu cele mai reduse preţuri. Serviciul prompt şi la domiciliu. Tel. 3.37-05

Vasile Moiş

Informaţiuni

❖ *COMITETUL executiv al colegiului general al farmaciştilor din România, de comun acord cu preşedinţii colegiilor judeţene, a hotărât ţinerea adunării generale în Bucureşti în zilele de 22 şi 23 Mai a. c.*

❖ **ERI a încetat din viaţă consilierul de Curte de apel dela Cluj ION VARGOLICI, care în ultimul timp trecuse în Comitetul central de revizuiri din acel oraş.**

❖ CONGRESUL Asociaţiei profesorilor de limba română", hotărât pentru 16 Mai a. c. se amână în Septembrie, la o dată ce se va anunţa din vreme. Amânarea, cerută de numeroşi profesori din provincie, a fost impusă atât de aglomerarea lucrărilor de fine de an, cât şi de grija asigurării unei pregătiri desăvârşite a acestei manifestări.

❖ *MEMBRII Asociaţiei Profesorilor de limba română sunt rugaţi să trimită cotizaţia de una sută lei pe anul curent — pe adresa d-lui Ştefan Pop, — directorul Colegiului Sft. Sava, Bucureşti.*

❖ D. PASCU BOZGAN, administratorul penitenciarului Arad, transferat pe ziua de 1 Mai la penitenciarul Caransebeş, rămâne administrator la penitenciarul Arad.

❖ D. dr. ST. HOSSU, medic al circ. I urbană a municipiului Cluj, a fost delegat medic primar al jud. Cluj în locul d-lui dr. B. Başiota, delegat inspector general sanitar la Casa centrală a asigurărilor sociale.

Pentru cei ce solicită locuri în magistratură

Comisiunea de propuneri pentru numiri în magistratură face cunoscut candidaţilor care au cerut până la data de 1 Aprilie a. c. numirea lor în magistratură, să depună până la 15 Mai următoarele acte:

1) Un certificat dela biuroul cazierului judiciar; 2) un certificat din care să reiasă situaţia lor militară; 3) diploma de licenţă sau doctorat în drept; 4) actul de naştere.

Candidaţii cari nu vor depune caetele de mai sus până la data de 15 Mai, nu vor putea fi propuşi pentru a ocupa locuri în magistratură.

D. prof. dr. POENARU CAPLESCU va ţine în localul Societăţii Politechnice, Joi 13 Mai a. c., orele 21, a conferinţă despre : *CONSTRUCŢIUNI ŞI SANATATEA PUBLICA.*

❖ Cu ocazia sfintelor Sărbători ale Paştelui d. prof. St. Şoimescu a trimis următoarea telegramă M. S. Regelui :

„In clipele de reînoire a naturii şi de înviorare prin străjerie, a neamului, interpret al sentimentului de nehotărmurit devotament al comandanţilor şi străjerilor din întreaga ţară, cu adânc respect exprimă Majestăţii Voastre, Marele Străjer, creştinescul „Hristos a Inviat".

Comandantul Falangei Străjerilor,

Prof. dr. ST. SOIMESCU

La această telegramă M. S. Regele a trimis următorul răspuns:

„Mulţumirile mele Falangei Străjerilor pentru devotatele urări. Adevărat a Inviat.

Sănătate".

CAROL

❖ IN NUMĂRUL 702 din 2 Aprilie 1937 al ziarului nostru a apărut o informaţie prin care se arăta că sătenii din judeţul Argeş sunt supuşi la taxe exagerate pentru toate actele pe care le încheie la Tribunalul din Piteşti, de către avocaţii baroului respectiv cari s'au constituit într'un sindicat al actelor de notariat. Uniunea avocaţilor din România fiind sesizată de acest lucru, a delegat pe d. avocat Romulus Georoceanu cu cercetarea cazului. In acest scop d-sa a vorbit cu d. Velicu Atanasiu, decanul baroului.

In urma adresei primită dela corpul portăreilor trib. Ilfov, am dedus că cele publicate sunt inexacte. Facem cuvenita rectificare.

❖ **ABONAŢII noştri cărora le expiră abonamentul la 15 Mai 1937, sunt rugaţi a trimite costul din vreme, spre a li se putea trimite ziarul în continuare. Pe cuponul mandatului TREBUE LIPITA ETICHETA abonamentului expirat.**

Preţul abonamentului la ziarul „PORUNCA VREMII" este:

Lei 800 pentru oraşe.

Lei 600 pentru sate.

Se primesc şi abonamente pe 6 şi 3 luni.

Un film „românesc" cu un substrat periculos

— Autorităţile în drept sunt datoare să intervină imediat. —

Am arătat într'un număr trecut al ziarului nostru, că un individ ale cărui vizite dese, Bucureşti-Budapesta, sunt destul de semnificative, — am numit pe jidanul ungur EMANOIL BERGER, originar din Arad, — *pune la cale realizarea unui film „românesc".*

E vorba de un scenariu cumpărat dela Budapesta şi care urmează să fie realizat în scurt timp în ţara noastră, exclusiv cu technicieni unguri, *a căror sosire în ţară se apropie, şi având ca interpretă principală o jidoavcă ungurcaică, al cărei purăt finanţează filmul.*

Ne facem datoria să atragem în modul cel mai serios atenţia autorităţilor noastre că prin realizarea acestui film se urmăreşte cu totul altceva : technicienii unguri, cu aparatele de luat vederi în spate, vor cutreera anumite ţinuturi ale ţării, ducând imaginile punctelor noastre strategice, peste hotare.

Jidanul EMANOIL BERGER, repetăm, întreţine prin acest film cu totul altceva decât o afacere comercială.

Acest pezevenghiu, care acum doi ani a lăsat în Budapesta, muritori de foame, un grup de artişti români, pentru cari a fost nevoie de dârza intervenţie a d-lui ministru Grigorcea, este în slujba celor din Budapesta.

Ne vom strădui să aflăm şi care anume români patronează acest film unguresc *în limba română.*

Până atunci sperăm că nici un artist român, conştient, nu se va preta, pentru un blid de linte, să dea concursul la o nouă întreprindere de subminare a naţiei.

Vom urmări această periculoasă înşiruire şi cerem insistent ca tehnicienii unguri să fie opriţi la graniţă, cu aparatele lor, *iar jidanul* Berger *şi toţi cei care au pus la cale această ispravă, să fie luaţi în serioasă cercetare de către Siguranţa Statului.*

Suntem siguri că rezultatul va întrece aşteptările.

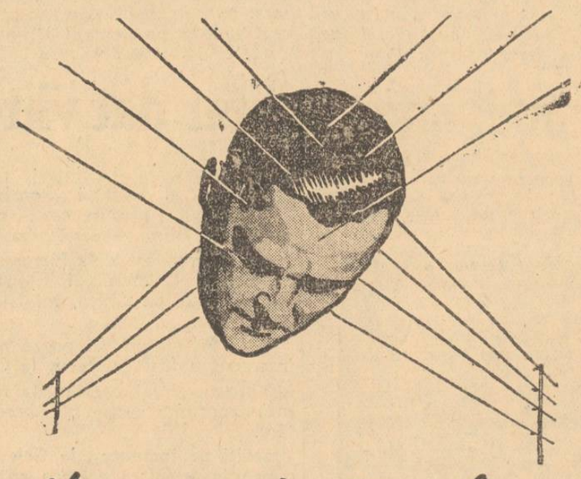

Nervii sunt sârmele de telegraf ale organismului omenesc...

Ei conduc impresiile senzoriale în centrele conştiinţei şi dispoziţiile creerului la diferitele organe. Orice mare faptă spirituală este, în primul rând, o muncă a nervilor. Cum nu funcţionează nervii normal se prăbuşeşte întreaga maşină umană. Nu se pot descrie consecinţele acestei sdruncinări. Totul devine tumult, confuziune, rătăcire. Oamenii care trebue să rămână în câmpul plin al luptei vieţii trebue să-şi menţină cu orice preţ tăria nervilor. Cum ? Prin

QUADRONAL

Luaţi de trei ori pe zi Quadronal şi nervii îşi menţin rolul impecabil de sârmele de telegraf. Quadronal este medicamentul ideal pentru orice fel de dureri reumatice şi nevralgice, pentru gripe, ischias şi dureri menstruale.

LA FARMACII ŞI DROGUERII

Viața politică

Barourile românești trebuie să fie curat românești

— Cuvântarea maestrului Istrate Micescu, la consiliul Uniunii generale a Avocaților români —

Cu prilejul punerii în discuția consiliului Uniunii generale a avocaților a problemei românizării barourilor, maestrul Istrate Micescu a ținut cea mai frumoasă cuvântare, în care minunat îmbină grija de profesiunea pe care strălucit o reprezintă, cu cea mai înaltă simțire patriotică, românească. Tot sufletul țării vibrează în rândurile pe cari le publicăm. Este o datorie a noastră să le dăm la iveală și am ales înadins ziua Congresului general, care va strânge aici în Capitala Țării ce are mai select breasla noastră, pentru a servi de îndreptar în hotărîrile ce se vor lua.

Iată cuvântarea maestrului:

„Domnule Președinte și iubiți colegi, prin întrebarea pe care o puneți Barourilor, ați menajat autonomia lor. Sunt încântat și vă exprim toată admirația mea pentru prudența de care ați dat dovadă asupra acestei chestiuni. Barourile trebuiesc să fie consultate prin organele lor suverane, adică prin adunările lor generale.

Inainte ca adunările generale să fie convocate, e bine să se știe că noi cei trimiși aici, dorim stăruitor ca problema ce ni se pune să n'o dividă, nici pe credințe politice, nici pe convingeri personale, ci trebuie să le unească în dragoste frățească de profesia noastră, căreia fiecare din noi închinându-i, odată cu tinerețea noastră, viața noastră întreagă, am pus la temeliile ei, ce era mai bun în sufletul nostru.

IUBIREA DE PROFESIE

O legendă a poporului nostru poate banală și de multe ori repetată, ne spune: că zidurile Mânăstirii Curtea de Argeș nu s'au consolidat, până ce Meșterul Manole nu a zidit în ele odată cu ființa scumpă a soției lui toată iubirea lui. Nu există operă trainică, pe tărâmul social în cimentul căreia să nu fie iubirea. Din iubirea de profesie desprindem noi termenul simbolic de confrați, ca și cum ne-am trage din aceeași mamă. Această iubire trebuie să ne fie regula călăuzitoare și ștergătoare de nuanțe din punct de vedere al opiniilor politice.

De aceea când formulăm chestiunea mijloacelor de românizare a

D. prof. ISTRATE MICESCU

Barourilor, vă rog s'o formulăm mai generic și să nu lăsăm impresia că am optat pentru criteriul proporționalității însușit de anumite grupări politice. A-l cuprinde în întrebarea de pus, ar fi dacă ar părea că am hotărît înainte de a consulta în orice caz că sugerăm în loc să consultăm. Ori o consultație în care se sugerează soluția, eliminându-se din întrebare și alte mijloace posibile în afară și dincolo de principiul proporționalității, este aproape o consultație impusă.

De aceea propun o consultație largă, pe bază de discuții nelimitate.

Jidanii sunt inferiori din toate punctele de vedere

Și pentru că a venit ceasul să mă explic, adaug: zadarnic sunt acuzat că un bigotism suspect mi-ar fi adus subit aminte de religia strămoșească și m'a improvizat antisemit, la vârsta la care oamenii încep să privească lucrurile cu seninătatea înțelegerii. Nu sunt mâncător de semiți, nici dușman al altor nații, ci un pasionat iubitor al nației mele și în măsura în care îmi iubesc nația, îmi orientez toate gândurile, fără ca prin aceasta să însemne că dușmănesc pe altii. Intre amic și inamic, între prieten și dușman sunt și nuanțe intermediare. Ura, pisma, invidia, curiozitatea, grija, indiferența, sunt cuvinte cari exprimă gradații sufletești. N'am de ce invidia pe semiți. N'am întâlnit la ei o superioritate intelectuală alarmantă. Experiența mea profesională mi-i arată inapți pentru dialectică, și incapabili de atitudini și altitudini sufletești virile.

Deasemenea nu sunt un dușman și am chiar foarte mulți prieteni între populațiile de aceeași credință și de altă obârșie etnică, pe cari fluctuațiile istoriei în făurirea destinelor poporului nostru i-a lăsat ca apele în retragerea lor la matcă în depresiunile țarinei strămoșești. Când se revarsă o apă dincolo de matca ei firească, este un moment când șuvoiul ocazional face din ori ce vâlcea un lac și din orice pârâu un fluviu. Dar apele vin la matca lor, șuvoaiele cari amenințau să ia locul fluviilor, seacă. Sunt însă depresiuni de teren cari mai păstrează ici și colo reziduri de apă. In problema caracterelor etnice ale Baroului Român, nu putem deci să ne oprim numai la formulele până acum preconizate, cari în loc să slujească idealul și aspirațiile noastre legitime, vor limita elanurile întru izbăvirea și realizarea lor, divizându-le prin etichete verbale și eu unul mă tem ca Vlahuță de „închisoarea vorbelor neîncăpătoare".

Dar... aici este un dar — un „dar" pe care, cu sau fără joc de cuvinte, trebue să-l înțeleagă, să-l prețuiască cei cari l-au primit și asupra consecințelor căruia suntem în dreptul nostru să veghem. Darurile de drept public se retrag pentru lipsă de gratitudine.

Problema pentru noi este alta, e de a sta de veghe asupra principiului care constitue piatra de temelie a înălțării noastre, în lumea statelor suverane, afirmarea suveranității noastre naționale.

ȚINTA NOASTRA FINALA

Când propun formularea largă a chestiunii, barourile să avizeze în adunările generale asupra mijloacelor prin care barourile române să devină românești, am spus tot ceea ce deocamdată se poate spune, pentru că am arătat ținta noastră finală lăsând în acelaș timp libertatea de discuție și răspunderiii fie cărui barou.

Când zic principiu, mă gândesc la ceeace vine întâi sau mai bine zis la început. Cuvântul vine dela princeps *și ar trebui să simțim prin toată ființa noastră ceeace strămoșii noștri au pus în el. Sunt noțiuni cari pot defini dar care mai întâi se simt.* Princeps *e acela care vine în fruntea celor ce-l urmează, care are întâietate asupra lor, dacă privesc lucrurile în spațiu. Principiul deci, este ideea care are întâietate, și aceasta înseamnă că ideile cari decurg din ea, nu pot să aibă rang egal cu ea.*

Prin urmare, în căutarea unui principiu, a unei temelii pentru edificiul etnic al Baroului român, să nu pierdem din vedere că dintr'un început destinele istoriei au hotărît ca aceste Barouri să fie astăzi române **și trebuie, ca atare, să proclamăm principial drepturile elementului românesc în aceste barouri, fără a ne ocupa de soarta elementelor străine. Această soartă îi privește.** Cum și-or așterne, așa or dormi; cum și-or pune temelii, așa or zidi.

Faptul că actualmente sunt și elemente străine de neamul nostru în barourile noastre, reprezintă o perioadă tranzitorie a cărei durată trebue scurtată, nu eternizată. A discuta proporția ca și cum ar fi vorba de un principiu, înseamnă a renunța la discuție, de vreme ce aducem în principiu că străinii în țara noastră pot să aibă drepturi în anumite proporții. Și vă fac anaște pe pământul României, din tenți asupra consecințelor: odată ce veți admite principiul proporționalității ca bază de discuție, va trebui să cereți nu numai modificarea principiului constituțional al egalității înaintea legii, căci mă întreb: dece o anume proporție și nu alta, și dece nu toată proporția în care străinii se nasc pe pământul țării noastre?

Or, atunci chestiunea devine extrem de gravă. Cum, ori cine se orice neam de oameni s'ar trage, are drepturi? Ar însemna că dreptul să se reducă la o operațiune de constatare a ceeace este, în loc să rămâie ceeace este însăși rațiunea lui de a fi, o adevărată operațiune de transformare, ceeace este în ceeace trebue să fie. **Diferența între drept și celelalte științe este că celelalte științe se mulțumesc să constate ceeace este și îl primesc ca atare, pe când dreptul departe de a primi ceeace este ,așa cum este, îl judecă și-l condamnă dacă nu e așa cum trebue să fie.**

Dreptul naște nu din resemnarea față de ceeace e, ci din revolta sentimentului de dreptate contra a ceeace e.

Nu vă mărginiți deci și nu vă resemnați la proporția elementelor străine. Aceasta înfățișează ceeace e, nu ceeace trebue să fie! Urmăriți dimpotrivă, cu tot curajul și cu toată dârzenia ceeace trebue să fie: BAROURILE ROMANE, CURAT ROMANEȘTI.

Impresionanta adunare a avocaților

din întreaga țară, premergătoare congresului

In casele d-lui ISTRATE MICESCU a avut loc aseară la orele 20 o consfătuire în vederea evenimentelor ce se vor produce cu ocazia congresului extraordinar al avocaților din întreaga țară. Peste 300 avocați au luat parte într'o ordine și entuziasm de nedescris. Aveai impresia că fiecare poartă în suflet o frântură de grijă pentru destinele Țării, dar și o încredere în puterea tinerească a Neamului.

Prezidează d. POGONAT, decanul baroului din Iași.

Primul ia cuvântul d. NELLU IONESCU, prodecanul baroului din Iași care spune că ședința de mâine va avea un caracter istoric și omagial. Congresul nu va avea decât să confirme ceiace adunările generale deliberative ale barourile au votat, indicând mecanismul aplicării și realizării hotărârilor.

D. ISTRATE MIMESCU: Eu l-am văzut pe d. Președinte Perieteanu și sunt fericit că părerile noastre coincid. Am văzut la d-sa recunoașterea rolului ce l-a jucat pentru mișcarea noastră, d. Pogonat. D. Președinte al Uniunei constată că de data aceasta nu este vorba de o hotărâre luată de delegați în sânul Uniunei ci e vorba de hotărârile adunărilor generale cari sunt imperative și nu se pot modifica. Vom avea să înregistrăm forma doar, în care ele devin obligatorii pentru destinele corpului.

Am auzit svonuri alarmante. Guvernul avea intenția să recurgă la decretul lege pentru a zădărnici hotărîrile congresului, cari sunt obligatorii.Dacă decretul se va produce, eu vă propun față de această îndrăsneață tentativă de guvernare, să mobilizăm forțele naționaliste și profesionale în desfășurarea unui mare progres istoric, al neconstituționalității decretului, în fața Secțiunilor Unite de Casație.

Curtea de Casație a primit cu strângere de inimă teoria decretelor legi. Trebue să atragem atenția că decretele legi sunt anticonstituționale

D. EMANOIL SLATINEANU aduce omagii de recunoștință d-lui ISTRATE MICESCU. Dacă este vorba să cântărim raportul de forțe, — spune d-sa — al nostru este mult mai mare. Prin urmare n'avem dece ne teme. Statul este cadrul de desvoltare al Națiunei. Dacă el este prea strâmt, va crăpa și-i va lua locul un altul, care va permite Nației să se desvolte.

D. POGONAT încheie seria cuvântărilor, spunând:

Vremurile de azi sunt de așa fel că nu mai este timp de discuție. Trebuesc hotărâri repezi. Presa de eri a avut o libertate desăvârșită. La adăpostul ei a arătat că retrogradezi pe acei cari indicau căile adevărate ale Neamului. Am ajuns astfel că întreaga viață economică a țării să fie înstrăinată. Peste tot începe astăzi să se trezească un suflet național sănătos, o viață nouă.

Adunarea a luat sfârșit la orele 11.

I. D. B.

Atacuri violente în presa germană

împotriva Angliei

Berlin, 9 (Rador). — *Rechemarea corespondenților de ziare italiene din Londra și măsurile luate de guvernul italian împotriva presei engleze, au dat ziarelor germane prilejul de a publica noui și violente atacuri împotriva Angliei.*

Presa declară că hotărîrea guvernului italian va fi călduros primită în Germania.

Intr'un articol de aspră critică „VOELKISCHER BEOBACHTER" atacă toate țările cu regim democratic și califică atitudinea presei britanice drept „nedemnă", pretinzând că „în unele țări, la adăpostul presei libere, s'a constituit un sistem de minciuni internaționale, care amenință colaborarea pașnică a popoarelor".

CORESPONDENȚII DE PRESA ITALIENI AU PARASIT ANGLIA

Londra, 9 (Rador). — **Toți corespondenții și trimișii speciali ai ziarelor italiene au părăsit astăzi Anglia.**

Presa engleză publică măsura luată de Italia și reproduce comentariile ziarelor germane, în special articolul din „VOELKISCHER BEOBACHTER".

In cercurile ziaristice din Londra se spune că nu este exclus ca Germania să adopte o măsură asemănătoaore aceleia luată de Italia.

In cercurile oficiale engleze nu se fac deocamdată comentarii în jurul măsurii luate de Italia în privința presei britanice și a plecării tuturor corespondenților ziarelor italiene din Anglia.

Se afirmă numai că această hotărîre a guvernului italian nu va determina nici un demers și nici o cerere de lămuriri din partea Marei Britanii.

ZIARELE ENGLEZEȘTI OPRITE DE A INTRA IN ITALIA

Roma, 9 (Rador). — Agenția Ștefani transmite următoarea notă:

„Dată fiind atitudinea luată față de întreaga presă britanică împotriva Italiei și a forțelor sale armate, a fost interzisă, până la noui dispoziții, introducerea în Italia a tuturor ziarelor engleze, cu excepția ziarelor „Daily Mail", „Evening News" și „Observer".

Dispoziția dată ieri de ziarele italiene, de rechemare a tuturor corespondenților lor din Anglia, a fost în întregime executată".

Mișcarea tineretului național-țărănesc ia proporții

Mișcarea pornită de tineretul național-țărănist din Capitală, împotriva direcției comuniste și iudeofile, impusă partidului de d. dr. N. Lupu, a luat proporții mari, solidarizând întregul tineret din țară. Am publicat zilele trecute câteva telegrame de acest fel. Astăzi suntem în măsură să publicăm încă alte trei telegrame. Iată-le:

Tineretul național-țărănist din organizația județului Someș, urează succes în acțiunea românească, fiind solidar cu dvs.

*

Solidari în lupta ce duceți contra comunismului, tineretul național-țărănist din Bihor, vă urează, domnule președinte, izbândă.

*

Tineretul partidului național-țărănesc din organizația Năsăud, vă urează succes, în îndoita ținută românească.

După cum se vede, tineretul e hotărît să ducă lupta până la capăt.

Ministerul sănătății organizează cursuri de apărare contra atacurilor aeriene

In vederea apărării contra gazelor de luptă, ministerul sănătății, de comun acord cu cel de interne, a hotărât ca, în cursul acestei luni, să organizeze ca și în anii trecuți cursuri cu medicii ministerului pentru cunoașterea mijloacelor de apărat contra atacurilor aeriene.

In acest scop, medicii cari până acum nu au luat parte la astfel de cursuri. au fost împărțiță în patru serii de câte o sută.

Fiecare serie va urma cursurile la București timp de o săptămână.

Ele se vor ține în amfiteatrul institutului Babeș.

Lecțiunile vor fi predate de specialiști în technica gazelor de luptă și vor fi puse sub conducerea d-lui dr. O. Pușcariu, directorul general al sănătății.

Data începerii cursurilor se va fixa ulterior.

ROMÂNI ȘI ROMANCE!

Pentru ziua de mâine a copiilor voștri, pentru România liberă în care ei trebuie să trăiască, NU CUMPARAȚI DELA JIDANI.

Național-creștinii și alegerile județene

— O precizare pentru cei de rea credință. —

Falsificând realitatea, național-țărăniștii, în mod perfid, ca să demonstreze că, după partidul liberal, au recoltat cele mai multe voturi la alegerile comunale și județene și că, prin urmare, sunt cei mai populari din toată opoziția, au totalizat sufragiile și au găsit că au, până acum, 104.452.

Cifra e falsă. Și ea nu prezintă, astfel înfățișată, nici o importanță.

Noi am susținut și susținem, că din toate partidele de opoziție național-creștinii au luat cele mai numeroase voturi la alegerile JUDEȚENE. Că alegerile comunale dela orașe nu comptează, deoarece sunt efectuate cu ajutorul jidanilor, cari votează, în bloc, cu național-țărăniștii.

Rezultatul interesează EXCLUSIV dela județe. Voturile au semnificație NUMAI întrucât vine dela pătura țărănească.

Or, după cum vom dovedi în numărul de Marți, național-creștinii la alegerile județene de până acum au cel mai mare număr de voturi.

Așa trebuesc prezentate lucrurile.

Măsuri împotriva debitorilor dubioși

La 15 Mai a. c., fiind termenul de achitare a ratelor la conversiune, guvernul pregătește — în cadrul măsurilor de redresare a creditului — un decrete-lege prin care concomitent cu dispozițiunile prevăzute de legea din 7 Aprilie 1934, să se înăsprească sancțiunile împotriva debitorilor dubioși.

Pentru aceasta, ministerul justiției va alcătui, după 15 Mai, un tablou al debitorilor insolvabili pe care îl va supune în discuția primului consiliu de miniștri.

Inainte de 15 Iunie se va da formă definitivă și decretului-lege pentru accelerarea procedurii de urmărire, prin organele fiscului, a bunurilor imobile și mobile ale debitorilor dubioși.

Explicația „succesului" liberal dela P. Neamț

— Un document elocvent. —

Nicu Guranda, din nenorocire șef al liberalilor din P. Neamț, omul tuturor compromisurilor politice, e un jidănit cum rar întâlnim în tot ținutul străjuit de Ceahlău.

Uitând că e român, trecând peste faptul că e creștin, la alegerile comunale Nicu Guranda s'a înconjurat de haldăi, cu ajutorul cărora și-a asigurat reușita listei liberale.

Că este așa? Că liberalii la P. Neamț s'au ales grație purătorilor, cari reprezintă 70 la sută din populația românească?

Iată, dăm în fac-simil o parte din manifestul pistruiaților SOLOMON DRIMER și dr. LEIBUȘ LAZAROVICI, lansat către neamul lui Israel din acel nefericit oraș:

Frați Evrei!

Fiecare dintre noi își are situația lui distinctă în societate și am mai fost consilieri comunali.

Ceeace trebue să știți însă, e că am primit să candidăm, pe deoparte pentru a satisface cererea d-lui Nicu Guranda, care —înlăuntrul convingerilor democrate— ținea să aibă pe lista domniei-sale reprezentanții colectivității evreești, neînregimentați în vreun partid politic.

Votând pe domnul Guranda, votăm pentru cinstita și sincera democrație, pentru respectul legii, pentru însăși dreptatea noastră.

Fiecare voi evreesc dat altcuiva decât domnului Guranda este un vot dat împotriva noastră.

Domnului Guranda nu trebue să-i lipsească nici un singur vot evreesc!

E clar ca lumina zilei: Nicu Guranda e omul jidanilor e răsfățatul Kahalului.

Și așa fiind, e mai prudent ca pe chestia alegerilor dela P. Neamț liberalii să nu bată prea multă monedă.

Teroarea anarhiștilor în Spania

Perpignan, 9. (Rador). — Fugind de teama anarhiștilor, mai mulți pescari din micul port spaniol La Selva s'au refugiat în localitatea franceză Cerbere.

Ei au declarat că anarhiștii se dedau la acte de teroare și că în cursul zilei de eri au executat șapte bărbați și două femei.

Intâmplări din Capitală

MORT DIN CAUZA MIZERIEI

Ieri la amiază a fost găsit în grajdul comerciantului Mati Vasile din str. Parâng nr. 1, cadavrul unui individ în vârstă cam de 55 de ani. Din actede găsite în buzunarul hainei rezultă că mortul se numea Kraus Frederic. El se adăpostea în acel grajd fără știrea cuiva.

Cauza morții pare a fi mizeria.

Din ordinul d-lui procuror de serviciu Dumitrescu, cadavrul a fost înaintat institutului medico-legal.

SPANZURAT LA ȘOSEA

Un guard comunal dela Casa grădinilor publice a găsit ieri spânzurat de un pom într'un boschet dintre Arcul de Triumf și Muzeul Satului Românesc, cadavrul unui necunoscut.

La perchiziția făcută s'a găsit în buzunarul hainei un bilet de ieșire din spitalul Brâncovenesc pe numele Alexandru Dumitru, de 25 de ani, croitor.

Din ordinul procurorului de serviciu, cadavrul a fost transportat la morgă.

Concursurile „Tinerimii Române"

De Vineri dimineață, Capitala freamătă de tinerețea miilor de concurenți, sosiți la concursurile organizate de către societatea „TINERIMEA ROMANA". Din toate colțurile țării și chiar de peste hotare, tineretul școlăresc român, în admirabile costume naționale, s'a adunat în cetatea lui Bucur, pentru a se lua la întrecere, la cele învățate în slovele și buchiile cărților de școală. Ziua de Vineri a fost destinată primirii și încartiruirii concurenților.

Eri s'au ținut concursurile propriu zise pentru toate gradele de învățământ: primar, secundar și universitar.

PROGRAMUL DE AZI

Concurenții și însoțitorii lor în număr de peste două mii cinci sute, după serviciul divin de la biserica Sf. Spiridon Nou, calea Șerban Vodă, vor străbate în corpore bulevardul Brătianu, str. C. A. Rosetti, oprindu-se la locuința d-lui dr. C. ANGELESCU, ministrul educației naționale, prin calea Victoriei vor trece prin fața Palatului Regal, unde vor manifesta pentru M. S. REGELE CAROL II și se vor îndrepta spre statuia lui Mihai Viteazu, unde vor depune o coroană la ora 12 jum.

La orele 1, va avea loc în restaurantul Tinerimii Române, serbarea ciocnirii ouălor roșii, la care va participa întreg corpul profesoral, însoțitor al concurenților.

După amiază, vor fi vizitate toate muzeele și instituțiile de cultură din Capitală.

La orele 5 p. m. se va ține de către un profesor universitar, o conferință, în sala de festivități a societății.

Luni, 10 Mai, concurenții vor asista la defilarea armatei, în locul special rezervat societății.

In seara aceleiași zile, concurenții și însoțitorii lor, sunt obligați a pleca la domiciliu.

Vineri 21 Mai se va face distribuirea premiilor, în cadrul unui program special.

Sâmbătă 22 Mai, elevii premianți, vor pleca într'o frumoasă excursiune la Sarmisegetuza precum și în regiunea Hațegului.

Un caz ciudat la Tribunalul Vâlcea

— O imixtiune neobicinuită în treburile justiției —

Nu de mult s'a judecat la tribunalul din Râmnicu-Vâlcea, procesul unor tineri naționalcreștini trimiș în judecată pentru vina de a fi purtat, sub haină, cămăși albastre. Tribunalul a adus o sentință de achitare. Achitarea a fost cerută chiar de reprezentantul Parchetului.

In ziua de 17 Aprilie s'a judecat, în fața aceluiaș tribunal, un proces similar, al lui Ion N. Dumitrescu, din comuna Voicești, trimis în judecată pentru faptul de a fi purtat o cămașe verde. Tribunalul, secția I-a, în completul d-lor C. Popescu, prim președinte, I. Ene, judecător de ședință și V. Panțurescu, supleant, a pronunțat sentința de achitare nr. 967, întru cât învinuirea nu constitue delictul prevăzut de articolul 27 din legea liniștii publice. Procurorul Tarcinius a cerut, de asemenea achitarea.Tribunalul motivează că o cămașe, indiferent de ce culoare ar fi, chiar dacă culoarea ei ar evoca o anumită ideie politică, este un accesoriu ș nu este o uniformă. In acest sens s'a pronunțat într'un proces identic și tribunalul din Roman. De asemenea, tot la Râmnicu-Vâlcea, cineva fiind inculpat pentru portul insignei M. M., a fost achitat de judecătorii I. Niculie și V. Panțurescu.

Până aici, vedeți, nimic senzațional. La 20 Aprilie însă se produce o intervenție ciudată a ministerului de Justiție. Ministerul retrage telegrafic delegația judecătorului I. Ene, care, pentrucă postul său dela Silistra s'a suprimat, primise delegație de judecător la Vâlcea, pe care ministerul i-a retras-o, nemotivat în urma hotărîrii date în procesul de care vorbim. Mai mult chiar La 21 și 22 Aprilie, se prezintă la tribunalul de Vâlcea procurorul general dela Craiova, pentru a ancheta pe magistrații pentru sentința dată.

Lucrurile se opresc aici. Ce va urma nu putem ști. Un fapt pare neînțeles: intervenția ministerului. Intr'adevăr, tribunalul a dat o sentință de achitare conform cu concluziile Parchetului. Procesul se găsește în Apel. Ce rost mai avea, prin urmare, această intervenție, care constitue o neobișnuită imixtiune a ministerului în chestiuni în care nu are dreptul să se amestece. Ministerul poate influența parchetul, dar judecătorul împarte, suveran, dreptatea după lege.

Aici apare însă mâna prefectului de județ, d. Eugen Băcescu, ale cărei porniri împotriva mișcării naționaliste sunt cunoscute. Dar cum este cu putință ca ministerul de justiție să urmeze sugestiile unui agent electoral? D. Vasile Sassu crede că acestea sunt atribuțiile d-sale ca logofăt al dreptăți? Ori d-sa confundă pe magistrați cu agronomii județeni?

Lecția Independenței

(Urmare din pag. I-a)

1 Iulie 1788, să acordăm drepturi jidanilor. Se aflau la Berlin toți puternicii zilei: Bismark, Disraeli de Woddington, d. Andrassy, de Corti și alții. Când, în 1879, s'a votat noua Constituție, prin articolul 7, micul nostru Regat s'a purtat cu bărbăție față de umilirea dela Berlin, deși Austro-Ungaria era hotărîtă să ne impună, cu armele, respectarea articolului 44.

Mihail Kogălniceanu avea dreptate când spunea, în cuvântul introductiv, la cursul de istorie națională, rostit în 24 Noembrie, 1843, la Academia Mihăileană. „Istoria, după Biblie, trebue să fie și a fost totdeauna, cartea de căpetenie a popoarelor, și a fiecărui om în deosebi. Trebuința istoriei patriei ne este neapărată chiar pentru ocrotirea drepturilor noastre împotriva națiilor străine". Forța noastră, stă, așa dar, în istoria noastră. Și istoria luptelor pentru autonomie și independență este un monument de curaj, de demnitate și conștiință.

Astăzi, din nou, politica europeană, prin regrupările de forțe cari se anunță, încearcă să ne înglobeze fie într'o parte, fie în cealaltă. Iar în politica internă, deși victorioși alături de aliați, am fost totuși obligați, să acordăm drepturi politice evreilor.

Vechiul Regat, micul nostru Regat a înfruntat atâtea numeroase primejdii, pentru a fi stăpân pe destinele sale. E o lecție pe care nu trebue s'o uităm. Statul român de astăzi, mare și puternic, e obligat să continue firul istoric al demnității noastre de totdeauna.

I. P. Prundeni

ROMANI!

Voi cu inima creștină:
De pe ochii voștri rupeți
Pânza'ntinsă de dușmani,
Nici un ac dela jidani!

ULTIMA ORA

Procesul de lichidare a național-țărănismului se adâncește

— Agitațiile din partid cresc. Acțiunile separatiste în plină recrudescență. Solidarizarea tineretului din provincie cu tineretul din Capitală. —

Partidul național-țărănesc a intrat din nou într'o fază de nervozitate și agitații cari vor duce fără îndoială și foarte curând, la o definitivă despărțire a celor trei tabere ce de mult se luptă între ele.

D. Ion Mihalache, naiv ca întotdeauna, s'a lăsat înșelat și de abilitățile destul de deochiate ale d-lui Ion Inculeț care i-a promis pielea ursului din pădure — adică puterea — și de calculele interesate ale d-lui Grigore Filipescu pe care l-au mistificat câțiva din sforarii obicinuiți ai culiselor noastre politice, asigurându-l că succesiunea va reveni partidului național țărănesc. Siguranța cu care fruntașii acestui partid anunțau retragerea actualului guvern la 15 Iunie și un guvern Ion Mihalache, s'a risipit însă de câteva zile. Știrile sosite dela Paris ca și dela d. Iuliu Maniu care „se informează" în străinătate sunt de natură să spulbere orice nădejde de putere pentru partidul d-lui Ion Mihalache. Și

ca urmare agitația și tendințele centrifuge au reînceput cu o și mai mare vehemență.

D. dr. Lupu la rândul d-sale, nu înțelege să cedeze și profitând de ascendentul pe care l'a căpătat în ultimul timp asupra d-lui Ion Mihalache, împinge conducerea partidului național țărănesc către o politică de front popular.

Este evident că față de această recrudescență a celor trei tendințe contrare din sânul său, partidul național-țărănesc se poate considera intrat în faza de lichidare a unității lui.

ACȚIUNILE SEPARATISTE IN PLINA RECRUDESCENȚA

Astfel în tabăra d-lui Iuliu Maniu se observă de o săptămână o pronunțată tendință în sensul reactualizării faimoasei chestiuni „constituționale" și „România Nouă" ziarul mariștilor dela Cluj, anunță că imediat după înapoerea în țară, fostul președinte al Consiliului Dirigent, va începe o violentă acțiune pentru îndrumarea partidului național-țărănesc pe căile tactice preconizate de d-sa.

In acelaș timp grupul centriștilor a început din nou să se agite cerând revizuirea poziției politice a partidului în sensul unei orientări către centru și adoptării unui program de democrație națională.

ATITUDINEA TINERETULUI, O NOUA GHIULEA DE PICIOARELE D-LUI MIHALACHE

La toate aceste tendințe de spargere a unității partidului național-țărănesc, se adaogă azi și acțiunea tineretului din organizația Capitalei care a început să solidarizeze cu el și tineretul din organizațiile provinciale. Astfel până în prezent au aderat la acțiunea de demascare și înfierare a atitudinei d-lui dr. Lupu ca exponent al politicii de front popular în partid, organizațiile tineretului național-țărănesc dela Bihor, Turda, Orhei, Someș, Storojineț și Năsăud și este mai mult ca sigur că vor adera toate organizațiile tineretului din Ardeal, Banat și Bucovina.

Ca urmare a acestei situații de fapt, d. Ion Mihalache care decisese într'o consfătuire cu d. dr. N. Lupu excluderea din partid a tineretului din Capitală, a renunțat la această hotărîre

nemai îndrăsnind să-și asume singur răspunderea acestei măsuri. D-sa a hotărît convocarea delegației permanente care să hotărască asupra acestui caz.

Incât, în condițiile acestea până la toamnă procesul de destrămare a partidului național-țărănesc va lua forma unei complete și definitive lichidări.

P. B.

Ce s'a discutat la consfătuirea ministerială dela d. Tătărăscu

După cum am relatat în numărul nostru de eri, la d. prim ministru Gh. Tătărăscu, a avut loc o consfătuire ministerială la care au participat d-nii I. Inculeț, vice președintele consiliului de miniștri și Valer Pop, ministrul industriei și comerțului.

Cu prilejul acelei consfătuiri, șeful guvernului a adus în discuție naționalizarea muncii, în privința căreia există un proiect de decret lege atacat cu înverșunare de toate ziarele

D-nii I. Inculeț și Valer Pop au arătat, că decretul acesta trebue să devină cât mai urgent fapt împlinit pentru a se pune capăt cu un ceas mai de vreme situației de azi, când românii creștini nu-și pot agonisi pâinea de toate zilele pentrucă întreprinderile sunt cutropite de elemente streine, cari ajung până la 80 la sută.

Președintele consiliului de miniștri a recunoscut că, în adevăr, nu se mai poate continua cu actuala situație. Dar pentru a nu da prilej interesaților și rău voitorilor decretului să-l atace în justiție, e nevoe să se caute calea cea mai bună, care să taie orice posibilitate de triumf celor ce vor avea să tragă consecințe.

Chestiunea a rămas în discuție și va fi reluată la consfătuirea ministerială dela d. Dinu Brătianu, care are loc săptămâna viitoare.

Bâiguielile „Dreptății"

„DREPTATEA" și-a făcut un sistem din a inventa fapte cu ajutorul cărora crede, că va pricinui necazuri partidului național-creștin.

Astfel, de aproape o lună de zile foaia d-lui Mihalache insinuiază, că sunt conflicte în organizații, că au loc certuri între fruntași, că d. Cuza și d. Goga vor denunța fuziunea.

Curios, însă, că deși „Dreptatea" scrie de o lună asemenea enormități, totuș lumea constată că nimic nu se petrece în realitate.

Dar „Dreptatea", obișnuită, de câțiva ani, cu echivocurile, scandalurile și țigănia din lagărul național-țărănesc, vede pretutindeni ceeace nu există, i se năzare și bâiguie.

Opinia publică, edificată, definitiv, asupra veracității reportagiilor oficiosului condus de comuniștii doctorului Lupu, ar vrea totuș, să știe ce se mai aude cu „lucrăturile" d-lui Maniu, cu acțiunea centriștilor, cu lupta tineretului împotriva bolșevicilor din partid și cu „Frontul Popular", pe care-l visează fecioru răposatului preot din Arsura.

Despre acestea, „Dreptatea" se păzește ca de foc, și nu vorbește nimic.

In schimb, crede că va sdruncina temelia național-creștină dacă însiruie minciunile cele mai sfruntate.

Ue ucigaș pentru 50 lei a fost executat

Strassburg, 9 (Rador). — *Câteva mii de persoane au asistat eri dimineață în zori la executarea prin ghilotinare a condamnatului Sittler, vinovat că a asasinat un șomeur, tată a șase copii, pentru a-l jefui de suma de 50 de franci. Sittler era în vârstă de 20 de ani.*

Primul ministru al Turciei la Paris

Paris, 9 (Rador). — *D. Ismet al Turciei, a sosit eri dimineață aci cu Simplonul.*

D-sa a fost salutat în gară de d. Yvon Delbos, ministrul afacerilor străine, de ministrul Turciei la Paris și de întregul personal superior al legației turcești.

D. Victor Cădere în audiență la d. Stoiadinovici

Belgrad, 9 (Rador). — *D. dr. Milan Stoiadinovici, președintele consiliului de miniștri și ministru al afacerilor străine, a primit în audiență ieri după amiază pe d. Victor Cădere, ministrul României la Belgrad.*

Serbările Incoronării Regelui Angliei

Londra, 8 (Rador). — *Serbările Incoronării au început de fapt cu incepere de azi. Astăseară peste un milion de curioși au invadat drumul pe care îl va parcurge alaiul regal în timpul ceremoniei de Miercuri.*

Mulțimea se deplasează cu greu, oprindu-se acolo unde străzile, fațadele caselor și vitrinele magazinelor sunt împodobite mai bogat și mai strălucitor. Furnicarul fără număr, strâns cot la cot, este împins de noi mase de-a lungul străzilor feeric luminate.

Guvernul Blum interpelat în Camera franceză asupra ultimelor sale acte de guvernământ

PARIS, 9 (Rador). — Camera a continuat eri dimineață desbaterea interpelărilor de politică generală adresate guvernului.

Intre alții a luat cuvântul d. Taittinger, care desvoltându-și interpelarea, aduce guvernului învinuirea că ascultă prea mult de „puterea masselor".

Oratorul își exprimă mirarea față de procedeul guvernului, care aplică un tratament deosebit, după cum cei cărora li se aplică sunt amici sau adversari ai acestei „puteri a masselor".

D. Taittinger protestează împotriva interzicerii reuniunilor organizate de grupările naționaliste. „Am fost dizolvați noi, tineretul patriotic, spune d-sa, fiindcă purtăm o beretă bască. Or, am asistat deunăzi la o defilare a tineretului socialist în uniforme".

Deputatul naționalist se ridică împotriva condamnării mai multor membri ai partidului social francez, cari au luat parte la contra-manifestația dela Parc des Princes și împotriva interzicerii defilării organizațiilor patriotice cu prilejul sărbătoarei Jeannei d'Arc, în timp ce guvernul a făcut din ziua de 1 Mai o sărbătoare națională.

După d. Taittinger, a urmat la tribună d. Colomb, radical independent, care declară că președintele consiliului a dărâmat societatea actuală atât de mult încât lucrul nu mai pote fi îndreptat.

D-sa se întreabă unde va găsi guvernul cele opt miliarde pentru marile lucrări publice anunțate și afirmă că sporirea impozitelor este în contrazicere cu programul Frontului popular.

Vorbind despre recenta alegere parțială dela Sete, unde a candidat d. Moch, secretarul general al președinției consiliului de miniștri, interpelatorul acuză guvernul de a fi restabilit sistemul candidaturilor oficiale, desființat dela prăbușirea imperiului. După ce critică politica socială, economică, financiară și monetară a guvernului, d. Colomb termină întrebând până când vor mai tolera radicalii atingerile aduse proprietății și libertății.

Urmează la cuvânt, deputatul Lecour Grandmaison, din Federația republicană.

Interpelatorul socotește că reformele structurale ale țării sunt neapărat trebuincioase.

Ceiace este necesar este însă să se păstreze continuitatea și autoritatea statului, spune d. Lecour Grandmaison și adaugă: „Problema este de a ști să se concilieze autoritatea statului cu libertatea cetățenilor. Nădăjduesc că francezii se vor regrupa în curând pe temeiuri noui, spre a realiza ceiace d. Bergery numește reforma structurei și ceiace eu numesc „revoluția în pace".

D. Paul Raynaud, fost ministru de finanțe, începe prin a declara că nu împărtășește de loc optimismul d-lui Blum.

Producția, spune d-sa, este pe cale de a da înapoi, contrariu celor ce s'au produs în toate țările care și-au devalorizat moneta. Pe de altă parte, prețurile au sporit în așa măsură în comparație cu cele mondiale, încât comenzile au scăzut cu 20—30 la sută.

Oratorul socotește că vina o poartă guvernul Frontului popular, care este pe cale de a ridica un nou edificiu social pe baze șubrede și nu ca în alte țări, unde s'a început prin a se restabili prosperitatea, înainte de a se purcede la mari reforme sociale.

ȘEDINȚA DE DUPA AMIAZA

In ședința de eri după amiază, Camera a reluat desbaterea interpelărilor asupra politicei generale a guvernului.

După o scurtă intervenție a deputatului comunist Jean Renaud, d. Herriot, președintele Camerei, a anunțat că au fost depuse trei moțiuni, și anume: o moțiune defavorabilă guvernului, propusă de deputații din minoritate, și două moțiuni propuse de partidele de stânga.

D. Blum declară în numele guvernului că nu acceptă decât ordinea de zi adoptată azi dimineață de delegația partidelor de stânga și respinge moțiunea depusă de d. Bergery. In urma acestei declarații, d. Georges Izard anunță în numele amicului d-lui Bergery că moțiunea redactată de acesta este retrasă.

La explicația votului asupra moțiunii admisă de guvern, d. Campinchi, deputat radical-socialist, a luat cuvântul declarând că nu este de admis ca lucrătorul care caută lucru să nu-l poată obține pentru că nu posedă o carte din partea Confederației generale a muncii. Ar fi intolerabil, spune d-sa, ca muncitorii creștini să nu poată găsi de lucru. Aceasta ar însemna o întoarcere cu trei veacuri înapoi, o negare totală a libertății de conștiință și ar echivala cu o concepție fascistă a muncii.

După o serie de intervenții ale diferiților reprezentanți ai grupărilor din Cameră, care au dat explicații asupra votului ce-l vor da, președintele Adunării anunță punerea la vot a moțiunii admisă de guvern și propusă de delegația partidelor de stânga.

Această moțiune are următorul text: „Asociindu-se apelului adresat țării întregi de președintele consiliului de miniștri, aprobând declarațiile guvernului, Camera îi acordă încredere pentru a-și continua misiunea în ordine și cu respectul legilor republicane și, respingând orice adăogire, trece la ordinea zilei".

Această moțiune a fost votată de Cameră cu 380 voturi contra 199.

Voevodul Mihai în drum spre Londra

BUDAPESTA, 9 (Rador). — Eri a trecut prin Budapesta, în drum spre Londra, Măria Sa Marele Voevod Mihai de Alba Iulia, însoțit de d. Radu Irimescu, ministrul Aerului și al Marinei, și de d. comandor Preda Fundățeanu, aghiotant regal.

Măria Sa Marele Voevod Mihai a fost salutat în gara Budapesta de d. Bossy, ministrul României, în fruntea personalului superior al legației, cum și de miniștrii Iugoslaviei și Cehoslovaciei și de baronul Beauverger, însărcinatul cu afaceri al Franței.

Autoritățile ungare erau reprezentate de d. Foerster, din ministerul afacerilor străine.

*

VIENA, 9 (Rador). — Ieri, la ora 15. a trecut prin Viena Măria Sa Marele Voevod Mihai, în drum spre Londra.

Marele Voevod a fost întâmpinat, în gara de Vest, de d. Gurănescu, ministrul României, de d. Mitilineu, consilier de legație, de colonelul Sova, atașat militar, de d. Zaborowski, consilier de legație și de d. Păunescu, consul.

In numele guvernului austriac, Măria Sa Marele Voevod Mihai a fost salutat de contele Orsini Rosenberg, șeful protocolului din ministerul afacerilor străine; colonelul Schilling l-a salutat în numele arhiducelui Anton și arhiducesei Ileana.

D. Guido Schmidt, ministrul afacerilor străine, care pleacă la Londra cu același tren să reprezinte guvernul austriac la serbările incoronării, a venit să salute la vagon pe Măria Sa Marele Voevod Mihai, căruia i-a fost prezentat de d. ministru Gurănescu, și cu care s'a întreținut timp de câteva minute.

Comisia de anchetă în catastrofa dirijabilului Hindenburg în drum spre New-York

Berlin, 9. (Rador). — D-rul Eckener, împreună cu șase personalități din aeronautica germană, a plecat cu avionul la Cherbourg.

Dela Cherbourg, d-rul Eckener și însoțitorii vor pleca cu transatlanticul „Europa" la New-York pentru a face ancheta cu privire la catastrofa dirijabilului „Hindenburg".

CIFRA ASIGURARILOR DIRIJABILULUI HINDENBURG

Berlin, 9. (Rador). — Societățile de asigurare anunță că dirijabilul „HINDENBURG" era asigurat pentru suma de șase milioane mărci.

Pasagerii dirijabilului au o asigurare globală de 2.400.000 mărci, iar echipagiul este asigurat pentru 1.060.000 mărci în caz de moarte și pentru 2120000 în caz de invaliditate.

Numărul victimelor se ridică acum, după încetarea din viață a unuia din pasagerii răniți, Erich Knocher, la 35.

Rezultatul alegerilor comunale dela Botoșani

— Cu toată prigoana liberalo-jidovească, național-creștinii au înregistrat un succes frumos. —

Un distins intelectual, care cunoaște în amănunte situația politică dela Botoșani, ne spune că în acel oraș, în vederea alegerilor comunale cari s'au efectuat ieri, guvernamentalii au făcut un pact cu jidanii. Pactul a avut ca primă condiție încetarea supravegherei elementelor comuniste.

Comunismul este practicat de jidani cu o rară frenezie. Totuș, carența celor cu răspundere e întreagă la Botoșani.

Profesorii și profesoarele dela liceele din acea localitate sunt pe urmele mai multor nuclee comuniste. Ei știu, că elevii au ședințe săptămânale, în cari fac apologia nebuniei roșii. Dar cu toate intervențiile făcute nu s'au luat măsuri radicale.

Dece?

Pentrucă d. Dinu Răutu, șeful liberalilor dela Botoșani, e căsătorit cu o jidoafcă?

E interesant de reținut că postul de radio dela Tiraspol transmite, din când în când, urări de bine „tovarășilor" dela Botoșani.

In cadrul acesta trebue să privim rezultatul alegerilor comunale, la cari d. Răutu, sdrobit în alegerile județene, a căutat, pe orice cale, să-și ia revanșa și să prevină, astfel, excluderea pe care i-o pregătise conducerea centrală a partidului liberal.

Ținând seamă, după cum am mai spus, că la Botoșani, majoritatea votanților sunt jidani, puși în slujba liberalilor și a național-țărăniștilor, ținând seama, apoi, că voturile românești s'au împărțit, rezultatul, în ceeace privește partidul național creștin, este satisfăcător.

Iată cât a înregistrat fiecare organizație:

Național-țărăniștii :	1283 voturi
Național-liberalii :	1166 voturi
Național-creștinii :	933 voturi
Georgiștii :	127 voturi

Național-țărăniștii au luat 7 mandate, liberalii 4 mandate și național-creștinii 3 mandate.

Aniversarea întemeierii Imperiului italian

Roma, 9. (Rador). — Azi va fi sărbătorită în întreaga Italie prima aniversare a întemeierii imperiului italian.

Toate străzile din Roma sunt bogat pavoazate.

La marea paradă militară, care se va desfășura în prezența Regelui Victor Emanuel, vor lua parte 50.000 soldați. In cursul unei solemnități, care s'a ținut în piața Vittoriano, Regele Victor Emanuel a decorat cele 82 drapele ale unităților care au luptat în Abisinia. Pe de altă parte, d. Mussolini a remis familiilor celor morți în luptele din Abisinia medalii de aur și argint.

Intreaga presă sărbătorește data de 9 Mai ca zi de glorie pentru Rege, pentru d. Mussolini și pentru întreaga națiune italiană.

Știri și polemici

MAINE, 10 Mai, fiind sărbătoare națională, ziarul nostru va apare Marți, 11 Mai, la orele obișnuite.

*

TRATATIVELE comerciale cu Turcia au fost întrerupte pentru zece zile, așteptându-se între timp noui instrucțiuni dela guvernul din Istanbul.

*

AZI după amiază, în cimitirul „Eternitatea", din Iași, va fi înmormântat poetul G. TOPARCEANU, membru al „SOCIETAȚII SCRIITORILOR ROMANI".

*

D. P. ALEXANDRESCU-ROMAN, secretarul general al ministerului muncii, a plecat aseară la Piatra Neamț, unde va participa astăzi la inaugurarea dispensarului din localitate.

*

D. profesor GH. BRATIANU, președintele patridului liberal-georgist, a sosit ieri în Capitală, venind dela Răteștí, unde a petrecut sărbătorile.

*

D. VALERIU POP, ministrul industriei și comerțului, va pleca Miercuri la Belgrad, pentru a semna convenția comercială cu Jugoslavia.

*

CELE 30—40 decrete de grațieri și reduceri de pedepse vor fi supuse spre sancționare Suveranului Marți sau Miercuri,

*

Organizația Circ. 16 „Frontul Românesc" convoacă pe membrii săi în adunarea generală Marți 11 Mai, ora 8,30 seara, la sediul din str. Agricultori No. 11.

*

ASTAZI dimineață se deschide în sala „Arta" congresul general extraordinar al „Uniunei avocaților din România".

Pe ordinea de zi: „chestiunea românizării barourilor".

Desbaterile vor fi prezidate de d. av. Istrati Micescu, decanul baroului Ilfov.

*

COMISIUNEA pentru înscrieri ulterioare în listele de cetățenie, care după cum se știe este prezidată de d. George Sescioreanu, secretarul general al ministerului justiției, își reia activitatea Marți 11 cor., la ministerul Justiției.

*

MINISTERUL sănătății, de comun acord cu Liga contra tuberculozei, lucrează la punerea în aplicare a legii și regulamentului în privința concediilor funcționarilor și asiguraților tuberculoși.

*

COMISIUNEA centrală electorală, de pe lângă ministerul justiției, se întrunește la începutul săptămânii viitoare având a se pronunța asupra mai multor chestiuni în legătură cu alegerile comunale și județene.

*

D. V. P. SASSU, ministrul justiției, a sosit eri în Capitală, venind dela Constanța.

*

In legătură cu dispozițiile de circulație pentru ziua de 10 Mai a. c., Serviciul circulației Capitalei face cunoscut următoarele:

Prin curtea palatului Cotroceni nu vor putea trece decât automobilele regale, d. prim-ministru și înalții demnitari.

Restul (posesori de tichete roșii), va urma traseul: podul Elefterie - b-dul Carol II - b-dul Carol Davilla - b-dul Cotroceni - b-dul Geniului (la stânga)-curtea cazărmii Robănești - Aleea Taberei până la tribunele respective.

*

D. ministru ION NISTOR a părăsit, aseară, Capitală, plecând la Cernăuți, unde va prezida, astăzi, desbaterile congresului partidului liberal, regionala Bucovina. D-sa se va întoarce Luni dim. în Capitală.

*

PE ZIUA de eri situația epidemiilor a fost următoarea în Capitală:

146 cazuri de scarlatină, 2 de angină diftherică, 3 febră tifoidă, 2 pojar, 1 paralizie infantilă, 1 de dizinterie și 1 de tetanos.

*

MINISTERUL sănătății a primit invitația de a participa la congresul internațional de pediatrie și puericultură ce se va ține în Septembrie la Roma.

Ministerul sănătății va trimite un medic specialist.

*

LA CONSILIUL legislativ sunt vacante 3 posturi de referenți stagiari, două la secția III-a economică și unul la liceul de studii istorice.

Ceș ce doresc a ocupa aceste locuri își vor înainta cererile în str. Atena 25 până la 15 Mai a. c. In cereri vor specifica: domiciliul, locul și data nașterii, titlul academic ce posedă (doctorat), limbile ce cunoaște și funcțiunile pe care le-a mai ocupat.

*

MAINE sosește în Capitală delegația reprezentanților guvernului grec pentru a trata cu delegația noastră încheierea unei noi convenții de plăți.

*

ASOCIAȚIA profesorilor de limba română va scoate la sfârșitul lunei Mai o revistă în care se vor desbate toate problemele scrisului românesc. Colegii din provincie sunt rugați să trimită articole, cel mai târziu până la 21 cor. la Cercul profesorilor secundari (str. Elie Radu 6) pe numele d-lui profesor C. Gerota.

*

Cu data de 10 Maiu 1937, „Porunca Vremii" intră în al treilea an de luptă cotidiană și în al cincilea de la apariție. Pe aceeaș linie de intransigență, „Porunca Vremii" nu întârzie prea mult asupra acestui jubileu. Ea ține doar să mulțumească tuturor bunilor Români cari i-au acordat, neprecupețit, sprijinul și i s'au alăturat, militând pentru același unic ideal: ROMANIA ROMANILOR.

Tipografia ziarului „Universul" str. Brezoianu 23-25 București

Redactor responsabil Gh. Dumitrache

6 pagini 3 lei

ANUL VI, No. 735 Miercuri 12 Mai 1937

Taxa poştală plătită în numerar conform aprobării Dir. Gen. P.T.T. No. 118.370/1934

BIBLIOTECA CENTRALĂ ASOCIAȚIUNII SIBIIU

Porunca Vremii

TRIBUNĂ ZILNICĂ DE LUPTĂ NAȚIONALĂ ȘI CREȘTINĂ

Abonamente anuale: Lei 1000 pentru instituții și sprijinitori; Lei 800 pentru orașe; Lei 600 pentru sate. Se primesc și abonamente pe 6 și 3 luni

Ori ce sumă se poate trimite prin Casa de economii și Cecuri poștale (CEC) astfel: ABONAȚII PENTRU CONTUL 1224; DEPOZITARII „ „ 10405

Director: Dr. ILIE RĂDULESCU

Redacția și Administrația: BUCUREȘTI I, Str. Sărindar 18

TELEFON: Direcție, redacție 4.1853; Ad-ție, publicitate 4.1852

In textele Constituției noastre e subînțeleasă ideia dominantă *că toate drepturile și libertățile pe care le consacră au o singură menire:* Asigurarea existenței și propășirei românismului. *Ori, din momentul în care aceste drepturi și libertăți se desvoltă de fapt, astfel, încât periclitează existența și propășirea românismului, se naște pentru noi un* drept de legitimă apărare, chiar de ordin Constituțional.

Constituția României e pavăza Românilor, ea nu poat fi transformată în armă de luptă împotriva lor. *Există un principiu intangibil că România este și trebue să fie a Românilor, iar barourile cari colaborează la marea operă de distribuire a justiției acestei țări, trebuesc românizate cu orice chip.*

I. GR. PERIEȚEANU
Președintele Uniunii avocaților români
(In cuvântarea ținută la congresul dela 9 Maiu).

Românizarea barourilor este încă un pas către România Românilor!

Între sinagogă și democrație

Ziarul nostru a publicat, în ultimul său număr, un manifest lansat de populația iudaică, înainte de alegerile din Piatra-Neamț. Cu o îndrăsneală care merge până la provocare, jidanii din Piatra-Neamț își îngăduie să discute problema democrației, făcând din această ideie, nobilă ca intenție, dar criminală prin tot ceeace se săvârșește în numele ei, un regim politic de salvare pentru Izrael. Firește, nu putem cere cuiva, fie chiar jidan, din Piatra-Neamț, să desbată onest o chestiune atât de controversată, dar oricum, ni se pare cel puțin ciudată această potriveală dintre democrație și sinagogă.

Nu mai e nevoe să stăruim asupra imbecilei pledoarii din manifestul cu pricina. Este destul, poate, să spunem, că logica semită se căsnește să încadreze interesele colectivității jidănești în cuprinsul regimului democratic, să lege, mai ales, aceste interese de soarta regimului democratic. Acelaș duios refren l-am auzit în nenumărate rânduri cu prilejul ultimelor alegeri comunale și județene — și odată cu el, aceeași stupidă împreunare de termeni, aceeași idioată legătură dintre două domenii care ar trebui să se dușmănească.

Am chibzuit îndelung asupra hârtiei albe, înainte de a pune acest titlu. De aceea, în limita îngăduită de spațiul restrâns al unei gazete, să cercetăm puțin această chestiune, mai întâi din punct de vedere teoretic și apoi cu privire la stările dela noi.

Cu toate multele „corijeri" ce i s'au adus în ultima vreme, noi trăim încă într'un regim democratic și parlamentar. Democrația se știe ce-ar fi trebuit să fie: guvernarea poporului prin el însuș. O guvernare care se exercită prin delegație: Parlamentul. Între ideea democratică și realități este însă o imensă prăpastie. Suveranitatea poporului nu este decât o sinistră farsă. Am cetit câteva sensaționale cărți despre democrație și puterile financiare, sau despre partide și uriașa influență a banului. Democrația este o anexă a ghișeelor bancare, iar partidele cari se numesc astfel, nu sunt altceva, decât instrumentele bancherilor. Cine stăpânește însă marea finanță? Răspunsul se cunoaște: jidanii. Cine comandă așa dar, democrației? Firește: jidanii. Un anumit bancher din Capitală, destul de meșter să-și asigure complicități politice pentru inițiativele sale, dar falit, după cum știe oricine, e vorba de Aristide Blank, ne-ar putea spune multe lucruri despre „prietenii" săi politici și despre partidele cari au fost atât de copios răsplătite (și răsplătiți) ca să aplice, prin măsuri legislative, intențiile sale.

Este aproape firesc, prin urmare, ca, astfel, sinagoga și democrația, să-și înoade destinele, să le împerecheze, ba chiar să le condiționeze. Nu vom face doctrină. Iudaismul este teocratic. Sinagoga este, astăzi, o unitate politică. Planul lui Izrael se execută în etape. Până la dictatura teocratică, înțeleasă ca o democrație dictatorială a jidanilor peste întreaga lume (cetiți faimoasele „Protocoale") iudeii acceptă și susțin democrația, în care-și găsesc libertatea de acțiune de care au nevoe pentru scopurile lor politice. Așa dar: democrația se sinucide, socotind că din tovărășia cu jidanii ar putea câștiga ceva pentru prestigiul ei. Să nu insistăm însă.

In București, în Iași, la Chișinău și Piatra-Neamț, în sfârșit, peste tot unde s'au făcut alegeri comunale, s'a cântat, de către evrei, aceeași melodie: salvarea democrației. Iar partidele democrate au repetat până la obsesie acelaș infam și duios refren: libertate pentru jidani. Cele două partide: național-liberal și național-țărănist, cu un inconștient fanatism, poate, mai ales, cu o criminală supunere față de tainicele sugestii, s'au înfățișat corpului electoral, în centrele populate de jidani, ca apărătoare ale libertătilor. Trădarea nu se poate vedea din considerațiuni teoretice, ci din acest nestăpânit clocot de bucurie al evreilor, din sardanapalicul prasnic al satisfacției semite, în fața manifestelor libertare, lansate de cele două partide.

Dibăcia polemiștilor a găsit, însă, replica imediată care trebuie dată adversarilor democrației: se încearcă suprimarea libertăților. Și din nou presa de peste drum a scos din naftalină cunoscutele sale interjecții stilistice: reacțiune, barbarie, profesioniștii cavernelor, obscurantism — și celelalte. Un fapt rămâne însă inatacabil: legătura dintre sinagogă și democrație, demascată prin strigătul de veselie al jidanilor.

Ni se mai spune că democrația a făcut statul român modern. Se poate. Astăzi însă democrația, în țara noastră, nu mai are decât un rol: să înlesnească biruința lui Izrael.

Concluzia s'o tragă oricine.

I. I. Prundeni

Nobila matroană, iacă,
Stă pe gânduri și se frânge,
Că, din țara noastră Dacă,
N'a putut să sugă sânge!...

Ea, cu sânge și-a dus traiul.
Și-o urmă un nor de corbi,
Să'ntroneze iute raiul,
Unde da de proști și orbi!...

Dar pe-aici, un vânt de toamnă
O să 'nceapă crunt să bată,
Și „Democrația"-Doamnă,
Alt sălaș cu gându-și cată!...

București - orașul mărgăritar

de **N. CREVEDIA**

Duminică, s'a inaugurat în prezența M. S. Regelui, deschiderea celei de a treia „LUNA A BUCUREȘTILOR".

O inaugurare este întotdeauna un act de plictiseală, dar și de emoții. Plicticos, mai ales pentru noi gazetarii și pentru polițiști!

De data asta, n'am asistat numai la o simplă inaugurare. Am luat parte la un act de estetică, adică de adevărate emoțiuni. S'a inaugurat nu numai așa-zisa „Luna Bucureștilor", dar și o operă de mare urbanitate: asanarea lacurilor Băneasa și Herăstrău.

Întâmplarea a făcut să cunosc încă de mult timp partea aceasta mlăștinoasă a Capitalei, pe deasupra căreia sboară în fiecare zi sturzii de fier ai celor două aeroporturi: Băneasa și Pipera. Tot întâmplarea — simplă întâmplare de „chiriaș grăbit" — vorba regretatului Topârceanu — face să locuesc dela o vreme și în vecinătatea acestor lacuri redate civilizației.

Doamne, cât am progresat! Nu mai de mult decât acum șapte-opt ani, pe locurile acestea pe care se înalță ville albe ca niște crini, păsteau oile și caprele. Chiar acum, începând de-aici dela mine, se întinde un câmp imens și el tot cât un aeroport, gata parcelat și pe care d-nii Marmorosch Blanck și confratele Burăh Brănișteanu, dela „Adevărul" — proprietarii — îl vând cu câteva mii de lei metrul! Lacul Herăstrău, ca toate celelalte dealtfel, erau niște bâltoace negre, în care înnotau bivolii și dejecțiunile. Nu știu cum vor fi fost aceste lacuri pe timpul când boerii veneau aci, cu lăutarii după ei, să facă chef. Acum, vreau să spun până în primăvara asta, podul unde a poposit, Duminică, Suveranul, trebuia să-l treci desculț — nu se putea trece cu niciun alt mijloc de locomoțiune și nici cu ghete mai bune — și ținându-te cu degetele de nas. Bineînțeles că micul crâng ai zaiafeturilor de altă dată, era și el o mică pădurice părăsită, în care numai niște privighetori se mai logodeau, noaptea.

Ce au devenit astăzi aceste părți, ce este și ce va fi mai ales mâine Parcul Carol al II-lea, nu vom încerca să scriem aici, ca să nu ratăm un viitor volum de poezii.

Am vrea să spunem numai că de câte ori vedem pe dom' Donescu că inaugurează câte un nou capitol de civilizație în cetatea aceasta a noastră, noi ne gândim — vorba lui Tănase — la ăla, la dom' Dobrescu, „năucul", „aiuristul" și „balamucul", care, el întâi, după o lungă listă de primari insignifianți, a pus mâna pe târnăcop și a dat putința să crească aici, între bâltoace, nufărul și mărgăritarul acesta de metropolă.

La început, a fost Cuvântul, adică baciul Bucur.

Apoi, au mai fost vreo câteva zeci de primari peste București. Dacă nu chiar sute, de când există Cetatea. Dintre ei, numai câțiva s'au înnălțat în istoria Bucureștiului. Un Pake Protopopescu era până acum cel mai mare dintre toți. (Cine'și mai aduce aminte de un Dimitrie Orbescu, de pildă?). Desigur că atunci când a creat bulevardul care-i poartă statuia, și Pake tot așa va fi lucrat, cu otuzbirul. E un blestem al nostru, al acestui popor oriental, ca atunci când trebuie făcut ceva, să-l faci cu anasâna! Pe urmă, știi că-i place Românului?

Ar fi necesar să amintim onoraților noștri cititori din Capitală, astăzi, când pe superba Soseaua Jianu înfloresc crăci de electricitate, că lumina aceasta electrică a apărut prima oară pe străzile Bucureștilor, în anul 1890, în Februarie. Primele lămpi d'astea, „fără fum", au fost... două, și anume în fața Palatului Regal.

Tot în acest an, a apărut și telefonul pe care-l găsești acum la toți frații noștri Ionești și Popești și la toate băcăniile.

In 1893, către sfârșitul lui Aprilie, a fost plointe mare în țară, tot ca acum și Dâmbovița, umflându-și fustele sale lichide, a dat pe răscoale și a inundat Bucureștiul. Partea joasă a cartierului Cotroceni, Grozăvești, toată partea de vest a Capitalei era tot o lișteavă de apă. Inginerii acelor vremuri, știți ce făceau? Sfătuiau populația să evacueze locuințele! (Actuala Grădină Botanică, actualmente un adevărat Paradis, a fost distrusă complet).

In sfârșit, în 1894, s'au început la Joița săpăturile, pentru a da Bucureștenilor o bună apă de băut, „apă potabilă", căci până atunci beau dela cișmea și din dulcea Dâmbovița...

(Continuare în pag. III-a)

Avantagiile unei armate puternice

Suntem o țară care avem o situație excepțional de favorabilă atât din punct de vedere al situației economice cât și din punct de vedere al virtuților rasei.

In România se găsește astăzi tot ceiace îi trebue unui stat pentru ca, într'o perioadă de zece ani de muncă și gospodărire intensă, să-și asigure o situație excepțională ca forță economică și militară europeană. Statul nostru deține cele mai bogate zăcăminte de petrol — prin urmare de combustibil, — și cea mai fertilă regiune din Europa. Prin situația lui, el ar putea domina poziția politică din această parte a continentului, dacă politica românească ar fi înțeles marile comandamente ale timpului și dacă acest stat ar fi fost călăuzit pe drumurile unei firești organizări, în sensul realizării acelor forțe naționale ce pot face țăria unui stat național și impune respectul față de vecini, prieteni și neprieteni.

Ne gândeam la toate acestea privind eri frumusețea coloanelor noastre militare, robusta, sănătoasa și mândra noastră armată, ce inspira nu numai un sentiment de bucurie dar unul de mândrie și siguranță națională. Ne-au bucurat mai ales acele frumoase, moderne și impunătoare unități ale armatei motorizate, și șirurile acelea în formațiuni de vultur ale avioanelor noastre. Sunt astăzi unitățile ce pot asigura, mai mult decât oricari, apărarea noastră națională, sunt uneltele tehnicei moderne ale războiului de mâine, ce au fost experimentate în cucerirea Abisiniei de trupele italiene și sunt zilnic experimentate de trupele internaționale în războiul din Spania.

Și fiindcă vrem să fim optimiști (ne place să fim optimiști căci această stare sufletească reprezintă și ea un capital moral indispensabil pentru o națiune), ne gândim să folosim răul spre bine și să profităm de faptul că ne-am gândit să punem la punct, ceva cam târziu, înarmarea noastră, pentru a o face cu materialul cel mai modern și care s'a dovedit în technica actuală a războiului, cel mai eficace și mai sigur pentru apărarea unui front de luptă.

Admiram eri tancurile acelea ce-ți dădeau sentimentul că te afli în fața unui monstru de oțel invincibil, priveam în sus la stolurile de păsări capabile să arunce din văzduh ploaie de oțel ucigător și mă gândeam, trecându-mi privirea pe fețele pline de sănătate și inteligentă vioiciune ale ostașilor noștri, că de sigur un număr suficient de asemenea instrumente moderne la o armată ca a noastră, ne-ar scuti de multe emoții diplomatice și ar face mai mult decât o sută de pacte, tractate sau convenții, pe cari diplomația modernă a început să le considere tot mai mult ca pe niște simple petice de hârtie...

Fiindcă noi suntem o țară a cărei poziție politică în Europa este aceia de apărare, nu de cuceriri. Și dacă la materialul uman excelent pe care îl avem, am adăoga suficient material tehnic modern, venind în cumpănă și puterea noastră economică asigurată de bogățiile naturale ale țării, prietenia noastră ar fi căutată în această parte a continentului, de indiferent care Mare sau Mică Putere, într'o formă mult mai potrivită și cu mândria noastră națională și cu puterea noastră reală ca stat național.

Recunoscând meritul actualului guvern în ceiace privește grija deosebită pe care a pus-o pentru satisfacerea nevoilor noastre de armament și pentru armată în general și socotind că sunt la fel de merituoase eforturile pe cari le depune încă la acest sfârșit de guvernare pentru o cât mai mare utilare cu elemente motorizate a armatei noastre, nu încetăm totuși a susține că în situația internațională de azi, orice sacrificii pe acest plan — oricât de mari ar fi ele — sunt prima datorie a oricărui guvern. O armată atât de plină de viață ca a noastră, utilată până la cel mai mic amănunt technic cu material modern suficient, ne asigură nu numai apărarea hotarelor dar și respectul și prietenia vecinilor noștri și stima Europei. Aceasta nu trebue pierdut din vedere.

Petru Bănescu

Copii comuniști

Parisul lui Blum ne-a dat o nouă dovadă de „înțelegere" și „umanitarism" comunist. Un copil, copil al unui naționalist, a fost omorît mișelește pe asfaltul Parisului de o ceată de copii comuniști. Citind, ai fi putut avea impresia în primul moment, că acestea s'au petrecut în însângerata Spanie, condusă de guvernamentali. Nu. Acestea s'au petrecut într'adevăr la Paris, în orașul-lumină, în orașul marilor libertăți sociale, în orașul ce a dat Europei flacăra înțelegerii și înălțimii de cuget creștin.

„Incidentul" cum îl numesc cu o perfidă îndârjire de fanatici sângeroși, gazetarii comuniști din presa pariziană, e mai mult decât o tragică întâmplare: e un tragic avertisment. După ura deslănțuită între clase sociale de către comuniști, după învrăjbirea alimentată zilnic tot de ei într'o lume pe care interesele sociale o predispun la adversități fără cruțare, iată o crimă ce se săvârșește în lumea unor copii ce ar fi trebuit să nu audă și să nu simtă, măcar ei, că lumea trebue prefăcută prin vărsări de sânge. Comunismul adolescent, crima săvârșită dintr'o ură inconștientă, alimentată de demența unor părinți rătăciți, vine deci să înroșească și mai tragic, cruntul orizont al paradisului roșu.

Lovit de pietre comuniste, copilul ce a căzut pe asfaltul Parisului va fi mâine simbolul batjocorit și călcat al sufletului francez fulgerat în ceiace are mai curat și mai scump: nevinovăția.

Căci poporul acesta francez n'a fost încă, până ieri, vinovat de cele ce se petrec de atâtea luni din truda diabolică a câtorva nemernici.

Va fi însă, de acum încolo, vinovat de indiferență dacă în fața unei crime, ce depășește cadrul unui „incident" de cartier, nu va reacționa împotriva acestei crime ca față de o crimă săvârșită împotriva țării. Un om care cade într'o luptă, în fața unui atac: cu el cad și idealuri dar și greșeli, cade o lume în care pe lângă unele avânturi frumoase s'au înfiripat și crude răsvrătiri. Un om care cade e o frântură de viață, o împletire de sentimente ce n'au putut fi, din pricina vieții, veșnic generos și iertător. Dar într'un covil care cade, lovit de sălbăticia unor dementi, cade și o viață curată, cade și o făgăduială de viitor, un suflet limpede ce n'a avut nimic de ispășit.

Iată, încă odată, progresul comunismului. In timp ce în țările de cinstită mândrie națională, în țările de apărare creștină, tineretul și copiii sunt crescuți în sentimentul iubirii pentru aproapele, în respectul disciplinei și în cultul generozității eroice și al muncii, comunismul otrăvește cu aceiași sadică pervertire, cu care otrăvește conștiințe rătăcite dar mature, o adolescență ce era menită să slujească în lumină înălțimile unui frumos ideal.

Firește, copiii comuniști ce au săvârșit acea crimă au găsit impuls de premeditare în ura părinților lor pentru tot ce e naționalist și creștin; gestul lor n'a fost decât deslănțuirea unei patimi alimentată zilnic de convorbiri auzite în casă, de izbucniri părintești împotriva „burghezilor", împotriva „fasciștilor", împotriva chiar, să nu ne mire, împotriva religiei acestea creștine, în care Iuda vede cea mai mare forță de rezistență a civilizației.

Acum, amănunt ce nu m'ar mira deasemenea să capete aspectul unei ironii: se pare că d. Herriot ar fi înfierat această crimă. Și totuși, d. Herriot a sprijinit și sprijină guvernul Blum și n'ar fi exclus să-l sprijine mai departe...

Ce înseamnă moartea unui copil față de atâtea interese electorale, politice, etc... câte trebue, adică, să cultive d. Herriot spre a fi totuși, pe o pagină „întunecată" a istoriei Franței, în primele rânduri?

O. Densușianu-fiul

Românii și Romance

Ne plângem mereu c'am ajuns străini în țara noastră, că toate avuțiile țării au fost acaparate de venetici și că însăși viața noastră spirituală este falsificată de jidani.

Dincolo însă de bocetele noastre, de babe, nici un semn de protestare sau de reacțiune.

Să spargem geamurile sau să reacționăm prin brutalitate? Nu. N'are nici un sens. Până la urmă geamurile sparte, le plătim tot noi contribuabilii Românii.

O singură măsură, pașnică, legală, de solidaritate morală și națională: nu cumpărați, nimic dela jidani. Nu le lăsați, sub nici o formă, banul vostru!

Cămașa de forță

A lipsit d. Trancu...

Duminică a avut loc, precum se știe, inaugurarea „Lunei Bucureștilor".

Foarte mulți invitați și foarte mulți inși veniți așa din proprie inițiativă.

Interesant este că d. Dem. I. Dobrescu nu a luat parte.

In schimb a venit aproape tot guvernul, în frunte cu d. Gh. Tătărăscu care era gata-gata să țină un discurs în care să spună că tot dânsul a asanat lacurile din Băneasa și Herăstrău.

Nu lipsiau însă obișnuiții inaugurărilor. Adică: d. Emil Ciuceanu, distinsul nostru confrate, maestrul Ion Minulescu, marele poet al romanțelor, d. Em. Bucuță, tartorul cumularzilor culturali, d. Jean Th. Florescu, distinsul nostru amic, d. Burăh Brănișteanu, dela „Adevărul", H. Streitman, care nu mai scrie de 30 de ani și Clarnet care nu mai scrie de 4 decenii.

— Lipsește d. Gusti, observă unul dintre gazetari. *Ce să fie?*

— Ba ceia ce ni se pare și mai grav — interveni alt confrate — *este că lipsește d. Trancu Iași!*

— E la Iași la înmormântarea lui Topârceanu, care are loc tot astăzi — lămuri *sec reprezentantul „Poruncii Vremii".*

Anunțul unui jidan

In ziarul „Dimineața", de Joi 6 Aprilie, găsim următorul anunț, la rubrica „Căsătorii".

Dăm cuvântul nostru de onoare că, reproducându-l, nu am schimbat o iotă:

„Domnilor! Ofer în căsătorie cumnata mea transilvăneancă, săracă, dar foarte cinstită, mijlocie, brună, 27 ani, isr. frumușică, drăguță, găzdoaie bună — unui domn isr. bine situat 36—42 ani (eventual văduv, divorțat 1—2 copii, nu e piedică). Ziar sub „Vei fi fericit".

Cum iubesc jidanii

Tot în ziarul „Dimineața", găsim la pagina de publicitate, următoarea „Corespondență" (5 lei cuvântul):

„Odor. Pe-o căpiță de fân, într'un vârf de par, am să-Ți fac Odorule un mic altar. Convine locul? Paul".

Ptiu, bătu-v'ar mama lui Dumnezeu!

Cronica ideilor

Ernest Bernea: Cartea Căpitanilor.
D. C. Amzăr: Naționalismul Partidelor

de **RADU GYR**

In editura revistei „RANDUIALA", în care, alături de broșurile camarazilor săi, a făcut să apară, mai înainte, alte câteva pagini limpezi și frumos gândite, d. ERNEST BERNEA ne prezintă, de data asta, *„Cartea Căpitanilor"*. Trei figuri, de dimensiuni aproape neegalate în istoria altor neamuri, se înalță, uriașe, cum niște columne de foc, pe cerul destinului românesc: *Horia, Tudor* și *Iancu*. Căpitanii sufletului și menirii acestui Neam. Cari au fiert, în mari căldări de argint, istoria, cu clocot din sângele lor. Căpitani, din ordinul spiritual și eroic — claustru, am putea spune — al câtorva mari Biruitori cari au învins chiar prin moartea lor. Căci există și o victorie a mormântului viteaz, o biruință ce se ridică din însăși aparenta înfrângere pământeană, — pe o verticală ce urcă de-adreptul în *misiune* sfântă și istorică, echivalentă cu marile prefaceri, consecințe ale unei *jertfe*, sau cu izbăvirile colective aduse de un *ales* care primește și-și ia asupra, singur, răstignirea. *Horia, Tudor* și *Iancu*, deși cu aripile retezate de blestemul unei trădări ce permanent, ca o teribilă osândă, ne-a ulcerat istoria, au biruit „și dincolo de moarte".

Peste moartea lor, ni se arată, limpede, un destin început prin ei și transmis, pentru făurire în aramă, neamului.

Tânărul gânditor de la *„Rânduiala"*, d. Ernest Bernea aduce, în cartea sa, nu numai o informație bogată, o disciplină și o metodă științifică. D-sa depășește, cu mult, travaliul rigid, limitat la minuțioase documentări și la exploatări de izvoare Fișa — de care trebue să recunoaștem că am început să avem oroare, de câte ori o surprindem uscând seva lăuntrică și reumatizând prematur — devine, la d. Bernea, trire strictă și utilizare sobră, numai atunci când e categoric justificată, absolut necesară.

Materialului adunat asupra celor trei figuri, cât și complexului de evenimente în care se desfășoară energiile lor, d. Bernea le asociază o adâncire nu numai istorică, dar și spirituală, o despicare până în străfundurile mistice ale Căpitanilor istoriei noastre. Astfel, și Horia și Tudor și Iancu sunt urmăriți nu atât pe planul de desfășurare a acțiunilor externe — în evenimente și cronologii istorice — cât, mai ales, pe linia incandescenții lor mistice și a *misiunilor* prin care ei se încadrează în destinul spiritual-istoric al neamului.

Sever în analize, adâncitor al faptului social însămânțat sufletește, d. Bernea stabilește, totdeodată, trăsăturile comune care unesc definitiv figurile Căpitanilor. Raporturile dintre aceștia se conturează puternic, prin legătura lor mistică țâșnită dintr'un destin comun, de misionarism istoric, se unesc, peste veac, într'un inel spiritual indisolubil. Primul capitol din carte: „Căpitanii în Destinul românesc", e însăși sinteza, pe plan istoric și mistic.

Un studiu frumos lucrat, șlefuit cu migală, forță de gândire și de pătrundere.

*

In aceiași colecție, dar în ciclul „Politică și economie", d. *D. C. Amzăr* ne prezintă *„Naționalismul Partidelor"*, broșură cupurinzând șease articole de concentrată esență.

Gândirea d-lui Amzăr, cu disciplină filosofică — în deosebi sociologică — e limpede și robustă. Argumentarea, strânsă, documentată, pare un lat aruncat în jurul gâtului ideilor adverse, pe care le silește să îngenuncheze.

In cele șease capitole, de sinteză a unei idei sau a unei poziții, — „Naționalismul partidelor", „Intre profesori și studenți" „Contra însușirilor noastre", „Bătrâni cari se vaită", „Intineriri" și „Bătrânii dn generația tânără" — d. Amzăr aduce un viu spirit polemic, ținut, însă, totdeauna, la o altitudine alpină de discuție academică. Spiritul său polemic țintește, mai ales, poziția anumitor „bătrâni" strașnic de indignați ori profund „sceptici" în fața fenomenului istoric al naționalismului tânăr. Există, într'adevăr, o serie de „experiențe de-o viață întreagă", care, deși eșuase în „lupta" lor de 30—40 de ani, se obstinează a crede că istoria românească se limitează la ele și se va încheea cu ele....

Că tineretul merge „pe un drum greșit", încadrându-se unui „naționalism exagerat" și arborând „atitudini", și „semne", produse ale unei „noui educații", care ar contraveni... „celor mai adânci însușiri ale acestui neam". (?!)... „Secțiunile" acestea ale anumitor „bătrâni" le cunoaștem de mult, în ridiculul și superficialitatea lor, după cum cunoaștem și „argumentul" suprem al presei iudaice și, din nefericire, și al câtorva tâmple albe din rândurile precursorilor noștri: naționalismul românesc e o... „importație", un „plagiat" sau o „pastișe"...

Desigur, acest fel de-a *gândi* și, de-a *argumenta* al bătrânilor" *sceptici* sau *acuzatori*, îi situează nu numai în umbra unui tragic declin și-a unui penibil

(Urmare în pag. II-a)

SPORT

Venus, Juventus, F. C. Rapid, şi Ripensia sunt semi-finaliştii „Cupei României"

Sferturile de finală s'au consumat Duminică în Bucureşti, Cluj şi Timişoara, desemnând pe semi-finalişti, în... persoana echipelor Venus, Juventus, F. C. Rapid şi Ripensia.

Surprize n'au prea fost. Numai la Cluj, Victoria a cedat cu 3—2 după ce condusese împotriva Rapidului cu 2—0!

VENUS-JIUL 4-1 (1-1, 0-0, 3-0)

După prelungiri, Venus a câştigat cu 4—1 un match în care minierii depe valea Jiului au opus o rezistenţă eroică, periclitând chiar, în unele momente victoria „negrilor".

Campionii au vrut întâi să „se joace" şi când şi-au dat seama că nu prea e de glumit, abia atunci au vrut „să joace". Atunci era cam prea târziu însă. Deabia după prelungiri gazdele au câştigat destul de categoric.

Echipa „Jiul" merită toate elogiile. Campionii par puţin cam obosiţi. Este probabil consecinţa eforturilor depuse în decursul campionatului.

Punctele au fost înscrise de Vâjdea (Jiul) şi Gruin în prima repriză. În prelungiri au înscris Georgescu, Humi şi Gavrilescu. A condus d. Stanciu.

JUVENTUS-VULTURII 4-0 (1-0)

In match de deschidere roş-albaştrii au învins tânăra echipă românească din Lugoj cu 4—0. Au înscris Korony (2) şi Vaida (2).

F. C. RAPID-VICTORIA 3-2 (0-2)

Surpriza zilei o constitue înfrângerea flăcăilor din Mănăştur cari au condus totuşi cu 2—0 jumătate din match.

Au marcat: Cociuban, Căpuşan, Baratky (2) şi Barbu. A arbitrat d. P. Kroner.

RIPENSIA-„U" 1-0 (0-0)

La Timişoara, studenţii urmăriţi de ghinion, au pierdut la diferenţă minimă în faţa Ripensiei.

Punctul a fost înscris de Dobay.

A condus d. Tică Iliescu.

Mâine şi Joi la Venus

Leicester City contra Ripensiei şi Venusului

Englezii au sosit azi dimineaţă. Cine sunt oaspeţii. Şansele reprezentanţilor noştri

Azi dimineaţă la orele 9,30 au descins în gara Arad jucătorii şi conducătorii celebrei echipe engleze Leicester City.

A doua mare echipă engleză de football care ne vizitează. Prima a fost Liverpool, în primăvara anului trecut. O echipă mare şi aceea. Echipa care ne vizitează acum este — după glasurile cele mai autorizate din presa engleză — *una din primele şase echipe din întreaga Anglie.* Va fi deci un turneu de extremă importanţă şi de palpitant interes pentru actualitatea noastră sportivă.

CINE SUNT OASPEŢII

Găsim interesant să dăm câteva date în legătură cu faimoasa echipă engleză.

Clubul „Leicester City" a luat fiinţă în anul 1884 sub denumirea de „Leicester Fosse". In 1919 au căpătat numele pe care-l păstrează şi astăzi. In 1907-1908 au fost ai doilea clasaţi în divizia II. In 1924-25 „Leicester City" cucereşte campionatul ligii II-a. In 1928-29, oaspeţii promovaţi între timp în liga I se clasifică în locul II.

In momentul de faţă Leicester City e campion a ligii secunde. Sunt deci în mod automat promovaţi în liga I, începând din toamnă, impreună cu cel de al doilea clasat, *Blackpool.*

Ultimele matchuri ale echipei Leicester City au fost tot atâtea victorii răsunătoare. A învins pe *Doncaster* cu 7-1, *Burnley* cu 7-3 şi *Aston Villa* (clubul miliardarilor) cu 1-0.

Managerul echipei e d. *Frank Wormak,* fost fundaş la Birmingam (divizia I).

Echipa numără 4 internaţionali: doi englezi şi doi galezi. Caravana engleză care numără 20 jucători şi 6 conducători, conţine nume strălucite în footballul britanic.

Echipa va fi alcătuită din:

Mac Laren — Trame, Jones — Smith, Sharman, Grosvenor — Carrol, Maw Bowers, Stuhbs, — adică extraordinarul unsprezece care a reuşit să aducă echipei Leicester, campionatul ligii II-a engleze.

Ultimul match al oaspeţilor s'a disputat în faţa a 28.000 spectatori, împotriva echipei *Tatenham* de care a dispus categoric cu 4-1.

Interesant e faptul că în acelaş timp, la matchul *Arsenal-Wanderes* n'au asistat decât numai 20.00 spectatori.

ŞANSELE NOASTRE

In astfel de condiţiuni, este desigur, greu să afirmăm că reprezentanţii noştri ar putea avea o şansă regulată.

Cu toate acestea, rezultatele făcându-se pe teren, nu pe hârtie, este de aşteptat ca printr'o comportare excepţională, echipele gazde să smulgă nişte rezultate dacă nu strălucite, cel puţin onorabile.

Inclinăm chiar să credem că dacă Ripensia şi mai ales Venus vor reuşi să se întreacă pe sine — ca de atâtea ori — englezii vor putea înregistra chiar şi unele surprize neplăcute, în privinţa rezultatelor depe teren, fireşte.

Pentru matchul de mâine Ripensia deplasează la Bucureşti următorul lot: Pavlovici, Burger, Agner, Deheleanu, Lazăr, Cotormani, Morawetz, Chiroiu, Bindea, Sepi Beke, Ciolac, Schwartz, Dobay.

In matchul de mâine, favorit apare echipa engleză. Mâine vom da formaţia Venusului *şi — după ce vom vedea la lucru pe oaspeţi — ne vom putea pronunţa asupra şanselor „negrilor" în matchul de Joi.*

Ski Club Bucureşti, a distribuit Duminecă, la Predeal, premiile pentru „Cupa Bucegilor"

Duminică dimineaţa a avut loc la Predeal în sala restaurantului Munteanu, distribuirea premiilor, Asociaţiilor de Ski ce au concurat pentru „Cupa Bucegilor".

La această reuniune au luat parte: D-na şi d. ing. B. Assan, d. general P. Bălănescu, d. colonel Grigoriu, d. locot. colonel Al. Dumitrescu, d. maior Ionescu-Breaza, d-na şi d. arhitect A. Ghinescu, d-na şi d. dr. M. Andreescu, d-rele Assan, Maria Dumitrescu, Mirela Ghinescu precum şi d-nii: prof. I. Coja, I. Gaizer, avocat N. Filimon, etc.

D. ing. B. Assan, preşedintele S. C. B., în mijlocul asistenţei, deschide seria cuvântărilor, aducând mulţumiri d-lui general P. Bălănescu, d-lui colonel Grigoriu, d-lui locot.-colonel Focşeneanu, şi d-lui maior Ionescu-Breaza pentru contribuţia preţioasă dată organizării concursului.

D-sa, subliniază meritele concurenţilor, începând cu d. Boerescu, câştigătorul „Cupei Bucegilor", distribuind apoi medalii comemorative la toţi concurenţii, în ordinea clasificării.

In continuare, d. dr. M. Andreescu, secretarul general al S. C. B. mulţumeşte d-nei şi d-lui Assan, pentru cupa oferită celei mai grele competiţiuni cunoscute la noi, realizând succesul concursului cu cei mai buni skiori din ţara noastră.

Asistenţa este apoi invitată la o gustare în sala restaurantului. La şampanie d. general Bălănescu ridică paharul pentru M. S. Regele, Marele Iniţiator al sporturilor de iarnă la noi. D. colonel Grigoriu din partea C. S. Predeal, felicită tânăra asociaţie S. C. B. pentru desăvârşita organizare a concursului, ridicând paharul în sănătatea d-nei şi d-lui Assan. Asistenţa ovaţionează, în timp ce orchestra batalionului dă onorul cuvenit.

Astfel se încheie ultima competiţiune de ski din acest an, cu un succes bine meritat organizatorilor S. C. B.

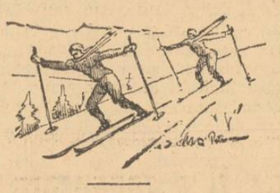

Colţea şi Viforul Dacia

Din rezultatele de Duminică dela onoare, subliniem în mod special performanţele excelentelor grupări româneşti COLŢEA şi VIFORUL DACIA, două pepiniere de nădejde şi două speranţe legitime ale sportului românesc.

COLTEA, echipa legionară, a dispus categoric de echipa talentului Taciuc, Olimpia, iar românească grupare a VIFORULUI DACIA a învins după un match animat echipa A.C.S.A.

COLŢEA şi VIFORUL DACIA înseamnă pentru categoriile inferioare ceeace înseamnă Venus, Unirea Tricolor şi Victoria pentru prima linie de bătae a foot-ballului românesc.

Sportul Studenţesc — Victoria Constanţa 3-0

Eri s'a disputat pe arena Venus matchul dintre echipele divizionare b, dintre Sportul Studenţesc şi Victoria Constanţa.

După un joc animat, studenţii — vădit superiori — au câştigat net cu 3—0.

Rezultatele Diviziei B

SERIA ESTICA

A.C.F.R. — B.V.A. 2—0.
B.U.I.G. — Macaby 1—1.
Jahn — Sporting 2—0.
Dragoş-Vodă — Tricolor 5—4.
Textila — I.A.R. 3—1.
Olimpia — Unirea M. V. 5—0.

SERIA VESTICA

Phönix — Victoria 5—0.
Rovine Gr. — Stăruinţa 2—1.
C.A.M.T. — Soimii 3—2.
Mureşul — Craiovan 5—1.

Rugby

Rezultatele de Duminică

Sp. Studenţesc — Stadiul Român 9—6.
Viforul Dacia — P. T. T. 14—8.
T. C. R. — R. C. „13" 19—3.
C. F. R. — R. C. B. 12—0.

Sp. Studenţesc (13 puncte) a trecut iarăşi în fruntea clasamentului, secondat de T. C. R., Stadiul Român şi C. F. R., cu câte 12 puncte.

ARO: In serviciul Franţei

Mişcarea LITERARA şi artistică

Un studiu serios despre titanismul poeziei romantice europene

Un serios cercetător literar, dr. VACLAV CERNY, docent la Universitatea din Geneva, a publicat de curând un studiu în limba franceză intitulat: „Essai sur le Titanism dans la poésie romantique occidentale entre 1815 et 1850". La început autorul se ocupă despre naşterea stării sufleteşti a titanismului la Kant şi De Maistre. Apoi trece la starea literaturii dintre 1815—1830 din Anglia, Franţa, Italia, Spania şi Portugalia. Printre cei dintâi poeţi şi scriitori, în opera cărora poate fi urmărită această problemă, sunt amintiţi englezii: Byron, Shelly, Keats. Urmează apoi Leopardi din Italia, Alfred de Vigny, Lamartine, Victor Hugo şi Alfred de Musset, din Franţa.

Cerny se dovedeşte un bun cunoscător al literaturii romantice occidentale. D-sa pătrunde mai adânc în analiza operilor romantice pentru a descoperi nervul acestei probleme. Din Spania sunt amintiţi Rivas, Zorrilla şi Esprocenda, iar din Portugalia Almeida-Garret şi Herculano.

A doua parte a lucrării e închinată concluziilor generale ale titanismului. Lucrarea aceasta, prin problemele pe care le pune, prin certitudinea observaţiunilor şi spiritului de analiză, merită să fie cetită de orice istoric literar. Ea prezintă una din laturile cele mai mărete ale romantismului occidental.

G. T. Niculescu-Varone: Costumele naţionale din România întregită

Autorul admirabilelor volume „Insemnările unui singuratic", „Note despre artă", „Elogiul frumuseţii", „Cartea inimii" şi multe altele, a dat la iveală o nouă carte: „Costumele naţionale din România întregită".

Lucrarea aceasta face parte dintr'o serie de studii şi cercetări etnografice, în cari d. G. T. NICULESCU-VARONE, un mare pasionat al artei populare româneşti, printr'o muncă intensă, depusă cu multă răbdare şi meticulozitate, a adunat un bogat şi inedit material documentar, care reflectă specificul nostru naţional.

Apărută în editura ziarului „Universul", în condiţiuni technice excepţionale, ea prezintă descrierea amănunţită a portului nostru popular autentic, din diverse colţuri ale ţării, cu toată terminologia specifică locală, însoţită de numeroase fotografii.

Pitoreştile costume naţionale sunt înfăţişate aci în toată măestria cusăturilor, în toată distincţiunea, frumuseţea şi originalitatea lor, strălucind prin simplitatea şi desăvârşita armonie a culorilor alese.

Sunt minunate aspecte rurale, de-o netăgăduită valoare artistică şi ştiinţifică.

Intr'o vreme, când, cu atâta vinovată uşurinţă, imităm tot ce vine dela străini, schimonosindu-ne — spre nenorocirea noastră — limba şi portul strămoşesc, cartea aceasta vine să ne amintească cât bine şi cât folos ne poate aduce cunoaşterea, păstrarea şi răspândirea frumoaselor tradiţii româneşti, în cadrul evoluţiei noastre istorice.

Ea ne poartă cu gândul, înapoi cu ani, în acele îndepărtate vremi, când am cunoscut grozavele apăsări ale unor stăpâniri străine, cu tendinţele lor de asimilare şi distrugere a fiinţei noastre etnice şi naţionale.

Ca astăzi, când ne bucurăm de neatârnare şi libertate, în ţara pe veci reintregită, cu toţi fiii ei, de acelaş sânge şi de aceeaş lege, adunaţi pe pământul sfânt al jertfelor noastre seculare, în loc să chivernisim bunuri moştenite, le risipim cu o oarbă nepăsare, apropiindu-ne cu paşi repezi de prăpastia atotnimicitoare.

Este o realitate tristă, oglindind un spirit morbid, care trebue căutat la origine. Odată aflat — şi nu cu multă greutate — el ne impune să organizăm, aşa cum foarte bine remarcă d. G. T. NICULESCU-VARONE în prefaţa cărţii, o imediată, viguroasă şi dârză reacţiune, în care iniţiativa particulară să colaboreze cu aceea oficială, spre a păstra şi afirma, totdeauna cu entusiasm şi tărie, specificul naţional-românesc.

„Costumele naţionale din România întregită" este o lucrare de mare preţ, atât prin merituoasa contribuţie, efectivă şi practică, a d-lui G. T. NICULESCU-VARONE, cât şi prin îndemnurile, vrednice de toată lauda, ce se desprind din ea, pe care o recomandăm cu toată căldura, cititorilor noştri.

Ioan Goga

Teatrul Ligii Culturale

Astă seară Teatrul Ligii Culturale reprezintă impresionanta dramă a d-lui Prof. Nicolae Iorga „Fiul cel pierdut" ce se reprezintă cu un admirabil ansamblu sub direcţia de scenă a d-lui Ion Sahighian.

Premiera piesei „Scamatorul" ce se fixase pentru Miercuri 12 se amână pentru o dată ce se va anunţa.

Comedia „Scamatorul" se va reprezenta în direcţia de scenă a d-lui Nicolae Massim, *cu un tineresc ansamblu cu d-nii Constantin Sincu, Cezar Theodoru, Ion Focşeneanu, Toma Dimitriu, Gh. Damian, N. Făgădaru, C. Neacşu, Al. Jeles, R. Duminică, d-nele Vivi Vlasin şi Anca Balaban.*

Decorurile Traian Cornescu.

Clerul românesc înfierează trădarea lui Mihail Sadoveanu

Ieri am sărbătorit realizarea idealului nostru naţional: 10 Mai 1877, câştigarea independenţii; 10 Mai 1881, proclamarea regatului; 10 Mai 1918, alipirea provinciilor la sânul patriei mame.

O trinitate istorică tot atât de scumpă şi demnă de adorat ca şi trinitatea divină.

Dela un capăt la celălalt al ţării, tricolorul a fâlfâit mândru sub cerul senin şi larg ca o veşnicie, muzicile au răsunat solemn ca la o slujbă religioasă, tineretul şcolar şi studenţesc a fost oprit un minut pentru pioasă aducere aminte, iar sub pasul de defilare al trupelor a chiuit hotărârea fermă că mâine, poimâne sau când va fi nevoie, flăcăii plaiurilor valahe vor face cu piepturile lor zid împotriva oricărui uragan strein.

S'ar fi cuvenit, prin urmare, în urma acestor clipe de trăire intensă a simţirii şi gândului românesc, să facem, aşa cum se obişnuieşte, anumite consideraţiuni, să schiţăm planuri, să ne felicităm pentru gloria trecutului, într'un cuvânt — să ne îmbătăm de... entuziasm. Am fi dorit să nu turburăm această primăvară de bucurie unanimă.

Si poate că ar fi fost mai bine.

Dar durerile totdeauna au primat. Numai ele par'că ascund eternul. In special durerile unui popor. Şi poporul nostru are destule.

Revenim asupra unui caz de trădare, despre care s'a scris atât de mult şi se va mai scrie încă, ceiace denotă gravitatea lui. Este vorba de trădarea lui MIHAIL SADOVEANU.

„Porunca Vremii", alături de confratele nostru mai bătrân, „Universul", *au ţinuit aşa cum se cuvine la stâlpul infamiei, cârdăşia sadoveanului cu circumcişii. Am fost calificaţi — ca totdeauna — „huligani", „de rea credinţă", „agitatori", etc. Nu ne-au durut aceste invinuiri fiindcă purtam în suflet adevărul şi dorinţa pentru primenirea spirituală a neamului.*

Dar iată că în această luptă dârză ni se alătură din zi în zi tot mai mulţi. Şi tot ce are ţara mai reprezentativ. Insuşi clerul, socotit până deunăzi departe de bătălia încinsă, a tras spada pentru înfrângerea hidrei. Nu vă amintiţi cât de sguduitor au căzut cuvintele înalţilor prelaţi la 11 Aprilie, cu ocazia sărbătoririi profesorului A. C. Cuza la Atheneu? Păreau că vin de dincolo de viaţă şi duc în ele însăşi viaţa. Viaţa de durere a naţiei noastre, viaţa de câine a românului, viaţa de sclavi a urmaşilor lui Ştefan şi Avram Iancu.

Cuvântul autoritar al chiriarhilor a mobilizat întreaga preoţime. Dela 11 Aprilie şi până în momentul când scrim aceste rânduri, ne-au sosit mii de scrisori. Slujitorii altarului mărturisesc că n'au cuvinte pentru a vesteji îndeajuns actele de trădare ale cozilor de topor. Cei mai mulţi îşi arată dispreţul lor faţă de MIHAIL SADOVEANU.

Părintele C. P., dintr'o comună din sudul Moldovei, ne scrie că într'o dimineaţă a auzit pe doi dintre parohienii săi, certându-se. Printre alte blesteme, cum e obiceiul la ţară, femeia unuia dintre ei, ştiţi ce i-a dorit celuilalt?

„Să dea Dumnezeu să ai copii ca SĂDĂVANU ăla care a uitat şi de lege şi de părinţii lui..."

Se vede treaba că trădarea sădăvanului e cunoscută şi la sate. Preoţii le-au vorbit cu lacrimi în ochi că un scriitor român, născut în Moldova, crescut în ţinutul şi credinţile strămoşeşti, s'a lăsat amăgit de arginţii iudei, trădându-şi Neamul.

Aşa dar strigătul nostru de alarmă nu este un „răcnet huliganic". Alături de „huligani" şi „vinduţii străinătăţii" stă, gata de luptă, însăşi puterea vitală a naţiei: ţărănimea în frunte cu duhovnicii ei.

Stăruie încă în mintea noastră cuvintele de jeratec ale părintelui protopop ION MOŢA dela Oraştie. In numărul de Vineri al „Porunci" sfinţia-sa a scris un foileton intitulat: „IEREMIA GOLIA — ZILELOR NOASTRE", făcând o paralelă între Ieremia Golia care a trădat pe Ion Vodă cel Cumplit şi trădătorul zilelor noastre, MIHAIL SADOVEANU.

Cine cunoaşte sbuciumul vieţii părintelui MOŢA, cine ştie că acest apostol a predicat timp de trei decenii catehismul naţionalismului, cine ştie cât a pătimit pentru această intransigenţă românească, îşi poate uşor da seama de ce cuvintele protoereului dela Oraştie gâlgâiau de durere şi indignare.

„Toate săgeţile dispreţului vostru şi a mândriei voastre de Români şi creştini, — încheie părintele Moţa — asupra lui SADOVEANU, asupra acestui nou Ieremia Golia! Zvârliţi în noroiu orice tipar pe care mai vedeţi numele lui pătat de trădare, scoateţi-l din inimile voastre şi a celor iubiţi ai voştri!

Numele lui să fie pomenit numai pentru a da fiori de moarte celor ce aud de fapta lui! Fie el legat de amintirea voastră cot la cot cu Ieremia Golia, şi când zici Golia să înţelegi SADOVEANU, şi când zici SADOVEANU, să ai fiorul rece ce-l ai rostind Golia"..

Ce-am mai putea adăoga la acest îndemn al clerului românesc?

Teodor Munteanu

Aspecte, insigne, comentarii

Boris Godunov

Una dintre lucrările de adevărată valoare literară, apreciată de întreaga critică, este „BORIS GODUNOV" de PUŞCHIN, tradusă pentru prima oară în literatura română de d-nii GR. AVACHIAN şi I. G. DIMITRIU.

Este preţuită atât pentru fondul psihologic al poemului, cât şi pentru parfumul arhaic de cronică al textului.

Turneul Operei din Cluj în Capitală

Opera Română din Cluj, care va străbate oraşele importante ale ţării într'un mare turneu oficial, începând pe ziua de 6 Mai, se va opri în Bucureşti Joi 20 şi Vineri 21 Mai.

Reprezentaţiile se vor da în cadrul „Lunei Bucureştilor" în sala Eforiei (Vox) cu Voevodul Ţiganilor, Carmen şi D-na Butterfly, cu care Opera din Cluj, întreprinde turneul în toată ţara.

Intregul ansamblu este compus din 120 persoane, solişti, cor, orchestră, balet, costume, decoruri.

Tenorul Emil Marinescu şi d-na Maria Snejina vor interpreta rolurile titulare din Voevodul şi Carmen, în care ambii cântăreţi au strălucite creaţiuni. In d-na Butterfly va apare primadona Pia Igy, care recent a obţinut un mare succes pe scenele din străinătate.

O mare surpriză va fi reapariţia pe scenă a baritonului Dem. Basiliu, neîntrecutul „Figaro" din „Bărbierul din Sevila" pe scena Operei din Bucureşti. D-sa a primit să interpreteze importantul rol al lui „Jupan", porcarul din Voevodul Ţiganilor.

D-ra Vergi Pallada, noua primadonă care a fost o adevărată revelaţie în „Aida" la Opera Română din Cluj, în această staţiune va interpreta rolul tinerei şi frumoasei Saffi. Valorosul ansamblu are următoarele elemente prime: F. Piteiu, Georgescu, Gogu Simionescu, Traian Nicolau, Solowieva, Znamirowsgi, Moarcaş Iarotzki, Robescu Albis, Maria Mihaiecz. Conducerea muzicală a spectacolelor o are d. Jean Bobescu, noul director artistic şi d. A. Ronai, prim şef de orchestră.

Biletele pentru aceste reprezentaţii s'au pus în vânzare numai la casa teatrului „Vox" (Eforie).

Congresul istoricilor cehoslovaci

Intre 2 şi 8 Mai va avea loc la Praga un congres al istoricilor cehoslovaci, la care şi-au anunţat participarea 320 profesori şi specialişti.

La Kaunas s'au descoperit mormintele soldaţilor din armata lui Napoleon

De câtva timp se află la Kaunas o expediţie franceză, care cercetează locurile din preajma acestui oraş, pe unde cu 125 ani în urma au trecut armatele lui Napoleon. Cu prilejul săpăturilor din mijlocul oraşului, între Niemen şi Vilia, s'au descoperit oase omeneşti care după presupunerile medicilor au aparţinut soldaţilor lui Napoleon. S'a luat hotărirea ridicării unui monument, în amintirea trecerii prin aceie locuri a armatei napoleoniene.

Cronica ideilor

(Urmare din pagina I-a)

crepuscul de intelectualitate, dar şi sub zodia — mult mai tristă încă — a hipnozei argumentărilor iudaice. D. Amzăr reliefează, în câteva fraze, drama aceasta isvorâtă din lipsa de înţelegere pentru tineretul eroic şi jertfelnic: „Dureros este când capete şi căpetenii ale noastre, poate de bună credinţă, îşi însuşesc, fără cea mai mică bănuială „argumentul" acesta... Descurajatoare este lipsa de cumpănire şi mai înainte de toate lipsa de iubire, cu care părinţi spirituali ai noştri se întrec să arunce cu tină în fruntile neaplecate ale tineretului care luptă"... Mai e, în sfârşit, o categorie de „bătrâni cari se vaită" — cobitori şi lacrimogeni *gratuit,* după cum se mai află, cocârjală de tabes şi înţepenită de gută, o categorie compătimită de „bătrâni din generaţia tânără".

D. D. C. Amzăr îi prezintă şi pe aceştia, cu fină ironie dar şi într'o frază grea de înţelepciune, de lecţie şi de povaţă, ca o mustrare adâncă.

In 32 pagini, tânărul cărturar dela „Rânduiala" întinde tot atâtea capcane „argumentelor" şi „ideilor" celor cari luptă împotriva tineretului naţionalist şi cari, fatal, se prăbuşesc, zi de zi, sub triumful unei lumini tot mai înalte, precum un curcubeu crescând pe ceruri noi.

Radu Gyr

Capitol şi Roxy: Stan şi Bran şi testamentul şi complectare

DE LA O ZI LA ALTA

TEATRU

OPERA ROMANA: Cavaleria şi Paiaţe.
TEATRUL NAŢIONAL: Oameni pe un sloi de ghiaţă.
TEATRUL REGINA MARIA: Topaze.
TEATRUL COMOEDIA: Floare de lămâiţă.
TEATRUL VESEL: Crai de tobă.
TEATRUL ALHAMBRA matineu şi seara: „Super Alhambra 1937".
TEATRUL MODERN: 25 la...
TEATRUL LIGII CULTURALE: Fiul cel pierdut.

CINEMA

CAPITOL: Stan şi Bran şi Testamentul, jurnal şi complectare.
ARO: In serviciul Franţei (Marthe Richard) jurnal şi completare.
ROXY: Stan şi Bran şi Testamentul, jurnal şi complectare.
TRIANON: Sylvia Scarlett şi 3 Fraţeilini.
VOX: Strigătul cazacilor, jurnal şi complectare.
A.R.P.A.: Copii de vânzare, cu Dickie Moore. Jurnal şi completare.
FEMINA: „Mitsuko" (Fiica Samuraiului) cu Sessue Haiakawa.
FORUM: Frontul invizibil şi Nopţi parisiene.
DARLY: Dama cu camelii şi Marinella.
FRANKLIN: La porte du large şi Martha.
OMNIA: Frontul invizibil şi Escadrila infernului.
CITY: Moscova-Shanghai şi Cavaleria uşoară.
MARCONI: Oameni noui. O noapte pe Dunăre, jurnal şi revistă.
MODEL: Escadrila de noapte şi Prăbuşirea galeriei 5-a.
DORY: Sequoia şi Schanghai.
COTROCENI: Căpitanul Ianuarie, Locotenentul cuceritor.
UNIC: Băetana şi Ultima dragoste
DIANA: Ben Hur şi Stan şi Bran.
DICHIU: Steaua norocului şi Soţie şi amantă.
ORFEU: Dormitorul fetelor, Vampirul din Praga şi Stan şi Bran.
TRIUMF: Port-Arthur şi Norocul meu eşti tu.
DOAMNEI (Manon): Infamia şi Ultimul mohican.
PACHE: Regina Junglei şi Iadul verde.
VOLGA (Doroban)i): Misiunea brigăzii 41 şi Circul veseliei.
LIZEANU: Prizonierul şi Cursa morţii.
CENTRAL: Sărbătoarea Iadului, Stan şi Bran moştenitori în Scoţia şi revista Ţiganii în harem.
PAX: Tovarăşă de suferinţă şi Raza Roşie.
FLORIDA: Strengărita, Aur chinezesc şi jurnal.
ILEANA: Misiunea Brigăzii No. 41 şi Cavalerul dreptăţii.
LOLICA: Rin-Tin-Tin salvator şi Stan şi Bran ţigani.
MILANO: Swing şi Craiul pădurilor.
GLORIA: Mathias Pascal şi Extravaganta d-ră Bennet.

RADIO

MARŢI 11 MAI

6.30: Deschiderea emisiunii: Gimnastică ritmică; Radio-jurnal; Concert de dimineaţă (discuri).
7.30: Inchiderea emisiunii.
13: Ora, Culturale, Sport, Cota Dunării.
13.10: Concert de prânz.
14.10: Radio-jurnal: Ora, Mersul vremii, Bursa, Ştiri interne şi externe:
14.30: Continuarea concertului.
15. Ultimele ştiri.
18: Concert de muzică distractivă (discuri).
19: Ora. Mersul vremii, Actualităţi.
19.10: Muzică variată (discuri).
20.05: Energia sub-atomică de prof. Chr. Musceleanu.
20.25: Muzică uşoară: G. Villnov şi B. Alexandrescu.
21: Oficiul naţional de turism, de Sergiu Dimitriu, secretar g-ral la min. de interne.

RADIO-ROMANIA

21.15-22,05: Muzică variată (discuri).

RADIO-BUCUREŞTI

21.15: Muzică de cameră.
21,40: Sonată de Szymanowski, Paul Jelescu (pian) şi Al. Theodorescu (vioară).

RADIO-ROMANIA ŞI RADIO-BUCUREŞTI

22.05: Cărţi şi reviste.
22.10: Duete vocale: D-rele Maria Marinescu-Moreanu şi Felicia Volănescu.
22.30: Radio-jurnal. Sport.
22.45: Concert nocturn al Orchestrei Ionel Cristea, transmis dela restaurantul „Bulevard"
23.45: Jurnal pentru străinătate în limba franceză şi germană.
23.55: Ultimele ştiri.

MIERCURI 12 Mai

6.30: Deschiderea emisiunii: Gimnastică ritmică: Radio-jurnal; Concert de dimineaţă (discuri).
7.30: Inchiderea emisiunii.
12.15. — 14.15: Reportaj asupra ceremoniei Incoronării Suveranilor Marei Britanii în Catedrala Westminster.
13: Ora, Culturale, Sport, Cota Dunării.
14.15: Radio-jurnal: Ora, Mersul vremii, Bursa, Ştiri interne şi externe.
14.30: Cântăreţi celebri (discuri)
15: Ultimele ştiri.
18: Concert de muzică distractivă.
19: Ora, Mersul vremii, Actualităţi.
19.10: Continuarea concertului.
19.45: Actualităţi slave de d-ra Elena Eftimiu.
20.05: Concert de pian — D-ra Nadia Chebap.
20.40: George Ştefănescu (canto).
21: Mesagiul M. S. Regelui George VI al Marei Britanii cu prilejul Incoronării Sale.
21.15: Concert de muzică engleză — Orch. Filarmonică dirij. de George Georgescu (Transmisie de la Ateneul Român).
23.10: Muzică distractivă (discuri).
23.45: Jurnal pentru străinătate în limba franceză şi germană.
23.55: Ultimele ştiri.

RADIO-EXPERIMENTAL (Institutul Electrotechnic)

18.30: Muzică variată.
18.45: Muzică românească.
19: Informaţiuni universitare.
19.10: Conferinţă ştiinţifică.

Viața politică

Sărbătorirea zilei de 10 Mai în Capitală

— Defilarea depe Platoul Cotroceni. Aviația. Cavaleria. Vin tancurile. Entuziasmul și disciplina publicului. Orașul în sărbătoare. —

Intreaga Capitală, — ca, de altfel, întreaga țară — a fost ieri în mare sărbătoare.

Ziua regalității și independenței nației noastre a găsit anul acesta în massele populare un entuziasm neîntâlnit în alți ani. A contribuit poate la aceasta și timpul care, inadins par'că, a fost foarte frumos și a făcut ca ziua de 10 Mai să fie totodată adevărata sărbătoare a primăverii.

Paștile anului acesta a fost în București în special foarte mohorît, toate trei zilele plouând ca toamna. Era natural, deci, ca veselia pe care cetățenii și-au comprimat-o de sărbătorile Invierii Domnului să isbucnească nestăvilită în frumoasa și marea zi a sărbătoririi învierii noastre ca neam.

Incă din zorii zilei, tradiționalele douăzeci și unu de lovituri de tun, au găsit populația primului oraș al țării pregătindu-se febril de mare sărbătoare.

Toate instituțiile publice, bisericile, monumentele oamenilor mari ai țării erau pavoazate și în jurul lor erau instalate, de cu seară chiar, reflectoarele cari au luminat azi noapte continuu.

La ferestrele, ușile și donjonurile imobilelor particulare s'a arborat tricolorul.

Incepând dela ora 6 dimineața masse compacte de bucureșteni și provinciali, veniți special spre a asista la solemnitatea sărbătoririi zilei de 10 Mai, a început să se îndrume spre platoul Cotrocent, la locul defilării.

Grupuri pitorești de elevi și eleve, purtând pancartele tuturor liceelor și școlilor secundare de pe întinsul țării, se îndreptau către același țel final.

La ora8 bulevardul Elisabeta și, Splaiul Independenței, artere principale de acces, erau înțesate de public, iar șoseaua Cotroceni era un adevărat fluviu de oameni.

Dealtfel tot acest „traseu galben" nu a fost ieri decât o replică întru nimic mai puțin impresionantă a unui Hoang-Ho în timpul marilor revărsări.

La locul defilării

Și totuși lucrurile au mers nu se poate mai bine. O ordine desăvârșită a dominat pe întreg platoul Cotroceni, unde toată dunărea de oameni, trebuia să fie, cu întregul ei entuziasm, găzduită pentru câteva ore. Aceasta, datorită mai ales dispozițiunilor inteligente luate de Prefectura poliției Capitalei.

Pe primul pod pe dreapta de pe drumul taberei, în spatele arsenalului pe un culoar care străbătea dispozitivul unităților așezate pe platoul Cotroceni, au fost îndrumați toți cei ce posedau bilete pentru peluza populară.

Autobuze supraîncărcate, urmând indicațiile traseului galben, au dus pasagerii până în fața tribunelor pentru cari aveau invitații.

REPARTIZAREA TERENULUI

Pentru a se putea vedea cum a fost posibilă conduita ireproșabilă a publicului și menținerea unei desăvârșite ordine este nevoie credem să dăm câteva indicații asupra modului cum a fost repartizat terenul Platoului Cotroceni.

Spre deosebire de alți ani tribunele au fost dispuse anul acesta pe un singur rând pe latura de Sud a platourilor și având în mijloc careul de primire a defilării.

Incepând dela Est spre Vest ele se înșiruiau astfel: tribunele A.B.C. și D. ale primăriei Capitalei; tribuna E a Corpului II Armată și a ofițerilor de rezervă, tribuna F a consiliului comunal general; tribuna Palatului; tribuna Regală; Careul de defilare; tribuna membrilor corpurilor legiuitoare, a direcții presei, și a corpului diplomatic străin; tribuna G a Președinției consiliului, rezervată foștilor miniștri; tribuna H a invalizilor; tribuna I a ministerului Armatei; tribuna J a Magistraturii și tribunele L, M și N ale Municipiului București.

In fața tribunelor, dincolo de larga șosea de defilare se aflau parcurile peluzei populare având la mijloc, în dreptul careului de primirea defilării, estrada muzicilor militare.

In spatele și pe laturile parcului peluzei tot restul terenului a fost împărțit, pentru trecerea în revistă, dispozitivului în dublu careu al diferitelor unități de armată, ofițerilor fără trupă, premilitarilor și asociațiilor de foști luptători.

...TREC NOUILE TANCURI

CONDUITA ȘI ENTUZIASMUL PUBLICULUI

Până la ora 10 fără un sfert într'o disciplinată forfotă — se poate vedea și așa ceva — toată massa publicului adusă de automobile, autobuze sau venită pe jos a luat loc în tribune. Un freamăt necontenit de nerăbdare și entuziasm greu reținut a însuflețit asistența. Se citea pe fețele și în ochii tuturora bucuria așteptării pe care o iscă o mare sărbătoare națională.

ASISTENȚA

Din asistența oficială, care a luat loc în tribunele speciale, am notat următoarele persoane:

Dintre membrii guvernului d-nii: Gh. Tătărăscu, președintele consiliului, cu d-na; Ion Inculeț, cu d-na; Victor Antonescu, cu d-na; dr. C. Angelescu; dr. Costinescu, cu d-na; V. Sassu; Al. Lapedatu; M. Negură; Valer Pop; R. Franasovici; Mircea Cancicov; I. Nistor și N. N. Săveanu, președintele Camerei.

Biserica este reprezentată de I. P. S. S. dr. Miron Cristea, patriarhul României și I. P. S. S. mitropolit Gurie.

Iau loc deasemeni în tribuna regală toți membrii corpului diplomatic.

In aceiaș tribună, dintre șefii de partide, am remarcat pe d. Octavian Goga, președintele partidului național-creștin.

In tribuna foștilor miniștri au fost prezenți d-nii: D. R. Ioanițescu, V. Tillea, Ion Mihalache, Valer Roman, Victor Slăvescu, Mihai Popovici, Trancu-Iași, I. Th. Florescu, V. Vâlcovici, Gh. Tașcă, Virgil Potârcă, Ionescu-Sisești, Voicu Nițescu, T. Cudalbu, Mihail Berlescu, M. Ghelmegeanu, Pangal, N. Ottescu, N. Budurăscu.

Prin tribune mai sunt prezenți d-nii: general Gabriel Marinescu, general Gladz, Victor Bădulescu, Tiberiu Moșoiu, Ștefănescu-Goangă, Alimănișteanu ,Bârcă, Bentoiu și Bădulescu, subsecertari de stat; comandor Gheorghiu, Traian Pârvu, Lazeanu, preot Partenie, Gh. Paraschivescu, Gorciu, Sergiu Dimitriu, secretari generali; Al. Gh. Donescu, primar general; C. Viforeanu, procuror general; ing. Pitulescu, director general al p. t.; Cernat, directorul general al siguranței statului; etc.

Armata este reprezentată de d-nii mareșal Prezan, în uniformă; generali Ștefănescu Amza și Petala, civili; apoi, tot în uniforme, d-nii Manu, Sichitiu și Prodan, generali inspectori de armată; generalii: Ilasievici, comandantul corpului II armată; Cornicioiu, secretar general la apărarea națională; Ionescu Stefan, Bădescu, dr. Iliescu, dr Saidic, Grozeanu, Petrescu, Dorobanțu, Turbatu, Petrovan, Buiciiu, Mihail Todicescu, Papazoglu, Pârâianu, Stoicescu, amiralii Bălănescu și Bărbureanu, etc. Dela palat d-rii: general Balif, dr. Mamulea, Mocioni, general Filimon, prim aghiotant; general Condiescu și maior adj. Sidorovici; Boulard, vicepreședinte al consiliului municipal al Parisului, etc.

Apoi d-nii: Grigorcea, directorul protocolului din ministerul de externe; Em. Ciuceanu, directorul adjunct la direcția presei; prof. Grigore Antipa, prof. Burileanu cu d-na, Ștefan Tătărăscu, coloneli Cezar Ionescu și Bărbulescu; Motăteanu, secretar general la prefectura de poliție; Vasile Parizianu și George Stănescu, chestori de poliție; Vintilă Ionescu și Stratilescu, inspectori la siguranța generală; I. Dumitrescu, șeful brigăzii I-a de poliție socială; Marcel Popescu. Davidescu, comisari șefi, etc., etc.

Au participat din partea legațiilor atașații civili, militari și de presă. Au fost prezenți deasemeni corespondenții ziarelor străine, etc.

Sosirea M. Sale Regelui

La ora 10, cu lovituri de tun s'a anunțat plecarea dela Palat a cortegiului regal.

Mulțimea agitată a început să se potolească pentruca peste scurt timp să izbucnească în urale puternice la apariția mașinei regale. La ora 10 și un sfert M. S. Regele în uniforma regimentului de Gardă călare și cu pelerina albă a cavalerilor ordinului Mihai Viteazul, însoțit de d. col. Urdăreanu, mareșalul palatului, a coborît din mașină și întâmpinat de d. Gh. Tătărăscu, președintele consiliului de miniștri, a luat loc în tribună pe estrada regală.

Urale necontenite răsună dealungul tribunelor și peluzei, mărturisind, dragostea nețărmurită a poporului pentru M. Sa.

SLUJBA RELIGIOASA

A urmat apoi slujba religioasă oficiată pe o estradă special amenajată în fața tribunei regale, de către P. S. Sa Veniamin Pocitan, vicar al sfintei Patriarhii, și de un sobor de preoți, între cari am distins pe: arhimandritul Efrem Enăchescu, Teofil, Tefreu, protosinghelii N. Zamfirescu, Stoica Ionescu, Georgescu, Teofil Ionescu; arhidiacon Evghenie Orghidan, Firmilian și diacon Lavru Florea.

Răspunsurile au fost date de corul Sfintei Patriarhii sub conducerea maestrului Oancea.

TRECEREA IN REVISTA

Părăsind tribuna regală, M. S. Regele s'a îndreptat apoi, însoțit de d-nii general Paul Anghelescu, ministrul apărării naționale, general Glatz, subsecretar de stat la primul careu, M. Sa s'a îndreptat în galop mic spre cel de-al doilea careu, și când uralele celorlalte unități și sunetele Imnului regal s'au auzit și mai puternice, cu toată depărtarea dela tribună.

AVIOANELE

I-au succedat acestuia impresionanta apariție dinspre Apus a aviației.

Sgomotul motoarelor nu isbutește însă să acopere decât în mică măsură uralele, cari se aud destul de puternice.

TUNURI ANTIAERIENE, DEFILAND

Armament, inspectorii generali de armată, atașații militari străini și adjutanții regali, spre curtea regimentului 8 grăniceri, de unde, călare, au pornit spre careul trupelor pentru trecerea în revistă.

Urale puternice, și sunetele Imnului regal au răsunt pe tot platoul, îndată ce M. Sa a apărut pe falnicul cal alb, în fața unităților din careul I.

A fost un moment impresionant în momentul când, terminându-se trecerea în revistă a trupelor din

Au trecut, în falnic sbor, și în formație impecabilă escadrile formate din avioane P.Z.L., cu bâzâitul lor ascuțit, Caudron, *masive ca niște bondari uriași,* Fleet *de construcție S.E.T., în proaspăta și via lor uniformă de vopsea,* Messerschmidt, *ușoare ca niște libelule și* Potez 54, *trimotoare.*

Escortată de urale puternice, după terminarea trecerii în revistă suita a luat loc apoi în careul de primirea defilării

Primirea defilării

La ora 11, muzica regimentului 1 Pionieri ia loc pe estrada specială și defilarea începe.

Vin întâi cavalerii ordinului Mihai Viteazul, în impresionantele lor pelerine albe, în frunte cu d. gen. Marcel Olteanu. Ținuta lor majestoasă impresionează. Publicul ovaționează.

Urmează asociația foștilor luptători în uniformă și bâști largi bleumarin; Asoc. voluntarilor din războiu, cu capelele scoțiene și rozeta tricoloră cari i-au făcut popularitatea; Uniunea națională a foștilor luptători; Asoc. cercetașilor din războiu, în uniforme kaki și alte asociații de luptători.

Iși fac apariția apoi și defilează în fața M. S. Regelui într'o ținută impresionantă premilitarii, având în frunte pe d. general Nicolau, urmat de d. col. Mladin.

Tinerii premilitari recoltează aplauzele, isbucnite spontan, ale mulțimii.

La 100 de metri în urmă, călare, vine d. gen. Ilasievici comandantul corpului II armată, urmat de întregul său stat major, în frunte cu d. col. Davidescu, comandantul statului major al corpului II armată.

Muzica regimentului 1 pionieri părăsește în pas de defilare estrada, pentruca locul ei să îl ia muzica școalei de infanterie.

Defilează apoi în uniformele strălucitoare și cu epoleții grei de grade, ofițerii fără trupă, în frunte cu d. gen. Sichitiu, comand. M. S. M., urmat de d. gen. Papazoglu, după care vin ofițerii, profesorii și elevii școalei superioare de războiu în frunte cu d. gen. Paul Teodorescu.

Urmează, distinse ușor, după uniformele și insemnele simbolice, școlile speciale de geniu, jandarmi, elevii institutului medico-militar.

In fruntea școalei pregătitoare de ofițeri defilează d. gen. Macici. Publicul entuziasmat aplaudă. Cadeții noștri sunt, într'adevăr, uimitori.

In pas larg, de cadență prusacă aproape, trec apoi: școala militară de ofițeri de geniu în frunte cu d. col. Eftimescu; școlile pregătitoare de ofițeri de rezervă; școala pregătitoare de ofițeri de jandarmi, în frunte cu d. col. Hagi-Chirea; școala pregătitoare de ofițeri de aviație în frunte cu d. comandor Diculescu; școala pregătitoare de ofițeri de administrație; școala pregătitoare de ofițeri de rezervă de artilerie în frunte cu d. lt.-col. Niculescu și școala pregătitoare de ofițeri de muzică.

Urmează divizia de gardă în frunte cu d. gen. Argeșeanu, având în flancul drept pe d. gen. I. Prodan, com. diviziei, insp. g-ral de armată.

Pe estrada muzicii ia loc muzica batalionului de gardă care defilează în formație carusel. D. gen. Son defilează în fruntea batalionului de gardă.

Vin apoi în impresionante grupe de 22: reg. 6 Mihai Viteazul, în frunte cu d. colonel Niculescu-Cociu; muzica reg. 6 Mihai Viteazul; reg. 1 Vânători de gardă, în frunte cu d. gen. Coroamă; reg. 2 Vânători de gardă, n-rul 9 „Regele Alexandru", în frunte cu d. col. Orășeanu; muzica intonează imnul regal iugoslav.

Se succed, rând pe rând: brigada de artilerie, în frunte cu d. gen. Petrovan; divizia I-a infanterie în frunte cu d. gen. Mihăilescu; reg. 21 infanterie; reg. 2 pionieri; reg. 2 art. grea în frunte cu d. gen. Dragalina.

Este măreață defilarea ultimului regiment cu tunurile sale de câmp întinse ca niște lunete ale victoriei și morții spre orizont și obuzierele impresionante cu țevile spre seninul cerului.

In fruntea diviziei de grăniceri defilează d-nii gen. Negrescu și Panaitiu; urmați de reg. 1 grăniceri, în frunte cu d. gen. Grozeanu. D. gen. Stoicescu, com. aviației precede trupele regimentelor de aviație.

Urmează jandarmeria cu: reg. 33 jand. pedestri, având la flancul drept pe d. general Gabriel Marinescu, în unif. ofițerilor de jandarmi și cu pelerina de cavaler al ordinului Mihai Viteazul și în frunte pe d. gen. Barbu Pârâianu, urmat de d. col. Miadin; școala de subofițeri de jand. Oradea, în frunte cu d. maior Corbu; unitățile de pompieri în frunte cu d. col. Pohrib, urmat de d. maior Pante Popescu.

Divizia de cavalerie, a cărei apariție emoționează, are în frunte pe d. general insp. Manu, urmat de d. gen. Mihăilescu, după care vin: reg. 4 roșiori, în frunte cu d. col. Racoviță Aurel; reg. 9 roșiori, în frunte cu d. col. Râmniceanu; reg. 3 călărași, reg. 4 călărași în frunte cu d. col. Săvoiu; reg. de gardă călare în frunte cu d. col. Dombrovski.

Publicul care a aplaudat îndelung, ovaționează cu mare entuziasm defilarea unităților motorizate ale reg. I de apărare contra aeronavelor și de artilerie motorizată.

Tancurile

Senzația zilei a fost însă defilarea regimentului carelor de luptă, în frunte cu d. gen. Todicescu. Uriașele tăvăluguri inteligente sunt impresionante în adevăr, în masivitatea lor. Comandanții, imobili, în uniformele și bâștile lor negre, dominând din înălțimea carapacei de oțel șoseaua de defilare, au fost obiectul prelungilor ovații și al unui entuziasm indescriptibil.

PLECAREA M. SALE REGELUI

După trecerea tancurilor, cu care s'a sfârșit defilarea, M. Sa coboară de pe cal și se întreține câtva timp cu d. Gh. Tătărăscu, președ. consiliului de miniștri. D-nii generali, atașații militari străini și adjutanții regali coboară din șea, și fac front. M. Sa Regele își ia rămas bun dela toți, și în uralele nesfârșite urcă în mașina care pornește imediat.

Fluturări entusiaste de batiste și ovații interminabile îl urmează.

Numai după ce mașina regală dispare din vedere, publicul părăsește tribunele.

SERBARILE POPULARE DE ASEARA

Cu aceasta sărbătorirea zilei de zece Mai nu s'a sfârșit.

Aseară dela orele 8 și până noaptea târziu în toate piețele publice muzicile militare au cântat, iar mulțimea a întins hore mari.

La ora 9, în sunete vibrante de trompetă, a avut loc retragerea cu torțe, care a adus pe stradă, o mulțime imensă de români, în sufletele cărora se ridicase nădejdea de mai bine a zilei unei apropiate și noui independențe.

Const. Tomescu

Nu ne interesează orașele jidovite!...

— Intre șmecherlâcurile talmudice și realitatea românească. Insemnări obiective pe marginea alegerilor comunale dela Botoșani. —

Orice palidă svâcnire a democrației destructive prilejuește larmă și bucurie în rândurile celor ce dușmănesc viitorul stat etnocratic. Manifestațiile admiratorilor kolhzurilor sunt motive,— pentru vagabonzii travestiți în stăpâni ai pământului strămoșesc, într'o vreme când naționalismul arde ca focurile de odinioară pe coline, — cu ajutorul cărora să se formuleze premise, să se închege concluzii. Subrezenia raționamentului e evidentă, însă. Iar sofismele și șmecherlâcurile talmudice nu mai pot constitui pârghii ori jaloane de conduită politică.

Iată, un caz recent.

La Botoșani s'au efectuat în ziua de 8 Maiu alegeri comunale. Scrutinul a indicat : 1283 voturi pentru național-țărăniști, 1166 voturi pentru liberali și 933 voturi pentru național-creștini.

Scribii inspirați din hrubele moscovite jubilează, se dau de-a tumba și de-o rea credință specifică haldăilor, strigă :

„...Ceeace dovedește, că opinia publică, chiar într'un centru în care extremismul de dreapta este tare, respinge curentele extreme și nu înțelege să acorde încredere partidelor de dreapta".

Să facem o analiză obiectivă a situației.

Este adevărat, că Botoșanii reprezintă un puternic centru național-creștin. Dovada s'a făcut cu ocazia alegerilor județene, când partidul de subt conducerea d-lor A. C. Cuza și Octavian Goga a obținut 19.000 voturi, cucerind toate mandatele de consilieri. Dar țăria național-creștinilor e LA SATE, în rândurile populației curat românești, care nu luptă decât subt semnul sfintei cruci, repudiind comunismul.

Pișicherii „Dimineții" scriu, că opinia publică din Botoșani respinge partidele de dreapta.

Opinia publică din Botoșani? Cine alcătuește, însă, această opinie publică? Statistica ne arată, că în acel târg jidanii sunt în proporție de 80 la sută și românii 20 la sută. Și că aceasta e realitatea, ne-o dovedește numărul de sufragii recoltat de național-țărăniști și național-liberali, răsfățații poporului lui Iuda.

Totuș, cetățenii creștini au votat, convinși, pe național-creștini. Cele 933 de voturi sunt o mândrie și în acelaș timp o demonstrație elocventă. Intr'un oraș cu aspect de Tell-Aviv, ca Botoșanii, 933 de voturi românești înseamnă o mare biruință față de cele 1283 ale slugilor lui Trotzky.

D. Prof. A. C. CUZA

Dar noi am mai spus și altă dată și azi repetăm : țara cea mare, țara cea adevărată, nu e la orașe, pentrucă orașele au populație eterogenă. Tara autentică, țara curată o alcătuesc locuitorii satelor, românii creștini. Or, până acum, alegerile județene au situat în fruntea tuturor pe național-creștini.

Așa se prezintă lucrurile în lumină curată.

Nu ne interesează orașele jidovite.

Atenția noastră și a celor ce gândesc românește se îndreaptă către sate, către lumea care se prosternă în fața Fiului Omului, face zid în jurul Regelui și știe să se jertfească pentru Națiune.

VICTOR MOCANU

Se aplanează conflictul liberal din Ilfov?

Unele cercuri guvernamentale cred a ști, că în a doua jumătate a acestei luni se va aplana conflictul liberal din organizația de Ilfov, care durează de trei ani.

Anume, se spune că d. Dinu Brătianu va prelua șefia organizației, urmând ca d. I. Niculescu-Dorobanțu să fie proclamat președinte de onoare, iar d. Petre Ghiață, vice-președinte.

Vom avea la toamnă un nou guvern liberal?

— Semnificativele declarații ale d-lui ministru Ion Nistor. —

Duminică a avut loc la Cernăuți congresul organizațiilor liberale din Bucovina.

D. profesor I. Nistor, ministrul muncii, a făcut, cu acel prilej, declarații importante cu privire la succesiunea la guvern.

Iată, textual cuvintele d-sale :

„Cum la toamnă expiră perioada legislativă de patru ani a guvernării liberale, este firesc ca partidele politice să se preocupe de o eventuală succesiune la guvern. Imprejurarea aceasta a făcut ca alegerile comunale și județene, care după chemarea și structura lor n'ar trebui să aibă alt caracter decât unul pur gospodăresc, să devină un prilej de luptă și rivalitate politică între partide. Prin o aprigă agitație electorală, fiecare grupare caută să-și atragă balanța voturilor de partea sa, ca majoritatea lor să servească drept indicație pentru succesiune la guvern.

„Guvernul liberal a asigurat ordinea publică și a ridicat prestigiul țării în afară, dovadă vizitele pe care șefii statelor Micei Înțelegeri le-au făcut la București și vizita șefului statului polon, amic și aliat, pe care o așteptăm în primăvara aceasta.

„In condițiile acestea, întemeindu-se pe indicațiile corpului electoral și pe importantele realizări politice, economice și culturale, partidul național-liberal, ca partid de ordine și disciplină, îndeplinește toate condițiile, mai mult ca oricare partid de opoziție, spre a se putea gândi la propria sa succesiune la guvern. Dar aceasta depinde în prima linie de principalul factor constituțional, care trebue să aibă deplina libertate de acțiune la schimbările de regim și suntem încredințați că hotărîrea, pe care va binevoi s'o ia, va fi numai în folosul țării și a propășirii ei".

Toate cercurile politice comentează aceste declarații, cari nu au fost făcute, evident, fără asentimentul șefului guvernului.

Ce ar fi o conducere național-țărănistă!

D. V. Madgearu, la întrunirile pe cari le-a presidat Duminică în județul Ilfov, a susținut că dezastrele guvernărilor național-țărăniste se datoresc sărăciei care domnia pe atunci în țară.

Poate fi aceasta o scuză?

Cetățenii știu, că partidul național-țărănesc a fost și este incapabil să conducă țara. Și oricât ar revendica puterea, nu va reuși să se mai cocoațe acolo, de unde a patronat frauda, hoțiile, inaugurând o politică de bun plac.

Ce s'ar întâmpla dacă, prin absurd, oamenii d-lui Mihalache ar veni la guvern?

Am asista la o comunizare oficială a țării, așa cum o preconizează doctorul Lupu, promotorul **„Frontului Popular"** în România; am vedea, din nou, funcționarii și pensionarii neplătiți, pentrucă toate fondurile ar fi pompate, cu o voracitate inegalabilă, de plevușca electorală; am privi, neputincioși, la aducerea tehnicienilor streini, cari să ne învețe să ne economisim finanțele și am auzi, iarăși, de ploaia împrumuturilor de miliarde.

Iată ce ar fi o nouă conducere național-țărănistă.

Intâmplări din Capitală

DIN CAUZA BEȚIEI

Ieri a fost găsit mort în camera de serviciu a hotelului „Victoria" instalatorul Nicolae Antonescu, om de incredere la sus zisul hotel.

Ancheta intreprinsă de autoritățile polițienești a stabilit că Nicolae Antonescu băuse în ajun cam mult și moartea din asta i se trage.

Cadavrul a fost înaintat, din ordinul d-lui procuror de serviciu, institutului medico-legal.

INJUNGHIERI

Soldatul Gh. Trandafir a înjunghiat ieri, după un schimb tare de cuvinte în stradă, pe muncitorul Bogdan Gh. din str. Bratocea n-rul 15.

Victima a fost internată la spitalul Filantropia, iar soldatul a fost înaintat comenduirii pieții.

PRINS SUB MAL

Pe când lucra ieri, în str. Brezoianu 44 la scoaterea unei temelii vechi de beton, muncitorul Stan Simion, de 27 de ani, de fel din com. Potlogi Dâmbovița a fost prins sub malul care s'a surpat și rănit grav.

Dus la spitalul de urgență, după două ore de chinuri a încetat din viață.

Cadavrul a fost transportat la morgă. Cazul se cercetează.

SINUCIDERE

Ieri după amiază, după o ceartă avută cu soția, funcționarul Gh. Căpiță, în etate de 30 de ani, subsef de biurou la Casa de Depuneri și-a pus capăt zilelor, impușcându-se.

La fața locului s'au transportat imediat d-nii : jude instructor Lazaroneanu și comisar șef Traian Ciobanu, cari după ce au dispus transportarea cadavrului la Institutul medico-legal, au anchetat cazul.

LOVIT DE MAȘINA

Ieri după amiază copilul Ion D. Niculescu, fiul unui taxator la S. T. B. a fost lovit și trântit jos, pe când traversa șoseaua Bonaparte în dreptul spitalului de copii, de mașina 486 Pl.

Accidentatul a fost interna. la spitalul de copii.

Cazul se cercetează de către d. comisar șef Deleanu, șeful brigăzii de accidente.

SE OMOARA CUMNAȚII

Azi noapte pela ora 11 tâmplarul Tudor Aurel, în vârstă de 31 de ani, scandalizat de faptul că croitorul Dumitru Poslișciuc, cumnatul său, în etate de 30 de ani din str. Foișor 144, o bate mereu pe sora sa, a sărit asupra acestuia, aplicându-i mai multe lovituri cu un topor.

Rezistent, croitorul n'a ținut seamă de lovituri și, scoțând un cuțit l-a înjunghiat în abdomen pe cumnatul său.

Apoi s'au prăbușit amândoi într'un lac de sânge.

București-orașul mărgăritar

(Urmare din pagina I-a)

O, să nu se creadă că în București nu mai este nimic de făcut. Doamne ferește! In București mai există bordee, milioane și miliarde de gropi, iar oamenii dela margini se aprovizionează încă dela sacă (un franc găleata!). Păcat de un Dem. Dobrescu că a lucrat numai atat, păcat de Al. Donescu că mâine-poimâine, la data căderii liberalilor, se va plimba prin București, ca un simplu particular! Am aflat Duminică, din discursul d-sale inaugural, că asanarea lucrilor acestora urâte a fost propusă încă din 1912. Nu-i așa că o fi având genu acel care dă prima oară ideea, dar mai mult geniu are acela care o transformă în faptă și o duce până la capăt!. La ora aceasta, Bucureștii sunt desmierdați de o gârlă curgătoare, pe care plutesc deocamdată numai nuferii și lingurii cu motor. In câțiva ani, inginerii români cari au făcut acest miracol urbanistic făgăduiesc să aducă Dunărea lângă noi.

Suntem mândri!

Cât privește pentru primarul Metropolei și pentru toți primarii cari vor mai veni după dânsul, ținem să mai amintim încă un fapt: la moartea lui Pake Protopopescu, decedat la o vârstă numai de 47 de ani, populația, îngenunchiată, plângea, plângeau preoții, plângea Bucurestiul întreg.

Dorim tuturor edililor prezenți și viitori, viață cât mai lungă, căci multe probleme se mai pun încă pentru acest București.

Două dintre ele sunt, de pildă, ASANAREA ETNICA și ASANAREA MORALA, despre care vom vorbi altă dată.

N. Crevedia

ECONOMIE-ŞI-MUNCĂ NAŢIONALĂ

Pescarii din întreaga ţară se agită

Administraţia P. A. R. I. D-ului trebue să răspundă unor acuzaţii grave

Fiind primii cari am început să înfierăm, în coloanele acestea, activitatea P. A. R. I. D-ului (Pescăriile Statului) în fruntea căruia se găseşte în momentul de faţă un fost inspector dela ministerul de agricultură, d. Ştefan Lascar, am arătat cu diferite prilejuri că problema pescuitului la noi în ţară nu va fi niciodată rezolvată favorabil, atât timp cât asupra acestei probleme îşi pot spune cuvântul în mod oficial tocmai acei cari au făcut-o dela o vreme atât de discutată.

Se ştie că în ultimul timp administratorul general al P. A. R. I. D.-ului, d. Ştefan Lascar, răspunzând cu „întâmpinări" atacurilor prin presă, a ţinut să lămurească opinia publică pentruce lipseşte depe piaţă, peştele. Aceste „întâmpinări" însă, simple săgeţi de carton, n'au avut nici un efect, fiindcă puţin timp după ce d. Ştefan Lascar a început campania de scuze împotriva consumatorilor de peşte, d. M. Berceanu, pe atunci subsecretar de stat la ministerul agriculturii şi domeniilor, dându-şi seama de urmări, a intervenit personal pentru salvarea prestigiului P. A. R. I. D-ului.

Dar şi intervenţia d-lui M. Berceanu n'a schimbat cu nimic lucrurile, iar după câte ne aducem aminte tocmai de Blagoviştenii, românul nostru a ţinut post de peşte.

CE NE SCRIU PESCARII

Avem în faţă două memorii trimise de reprezentanţii câtorva categorii de pescari.

Ce ne scriu aceste victime ale P. A. R. I. D-ului, sunt lucruri cari nu mai pot fi ignorate de indolenţa organelor de resort şi nici lăsate pentru o eventuală rezolvare a lor pe seama reprezentanţilor politicianismului nostru. Problema pescuitului în România nu trebue să rămână o problemă pe care unul ca d. Ştefan Lascar, n'o pricepe.

De pildă, ministerul agriculturii şi domeniilor n'a făcut în aceastâ direcţie nimic, nici după ce a plecat d. M. Berceanu dela acest departament. Noi credem că d. M. Berceanu a luat cu d-sa numai talentul de a explica „pentru ce n'avem peşte" şi nici de cum cheia de a deslega acest mister... Atunci?

Fiindcă, iată, ce ne scriu pescarii în legătură cu problema crapului:

„...In bălţile Statului şi particulare din jurul Bucureştilor: Maltezeanca, Cegani, Mânăstirea şi Greaca s'au prins în ultimii doi ani peste 1.000.000 kg. de pueţi de crap şi foarte puţin din alte specii, din care s'a vândut 80 la sută pe piaţa Bucureştilor, în văzul domnilor dela P. A. R. I. D. Reprezentanţii organelor superioare care au îndrăznit să-şi facă datoria de control ori au fost mutaţi, ori li s'au luat însărcinarea de control şi confiscări".

Să fie oare adevărat? Domnii de la P. A. R. I. D. despre care pomenesc pescarii ce ne-au trimis cele două memorii să se grăbească şi să facă preciziuni în legătură cu acuzaţiile acestea atât de grave.

Deocamdată atât cerem, cu privire la cauzele cari au determinat prohibirea crapului. Adică dorim să ştim dacă într'adevăr controlul defectuos al organelor P. A. R. I. D-ului a făcut ca în ultimul timp să se resimtă lipsa crapului din bălţile noastre.

CINE ESTE KONONOF?

Intr'unul din memoriile amintite se pomeneşte deasemeni de numele unei persoane care a jucat un rol important în întreaga afacere cu prohibirea crapului.

Ne spun, astfel, pescarii că un oarecare Kononoff trebue găsit ca să dea lămuriri referitoare la avantagiile ce le au mai mulţi proprietari de iazuri în urma prohibirii crapului.

Dar unde este Kononoff? D. Ştefan Lascar să ni-l aducă.

Vasile Dova

Dela Ateneul Sanitar

Conferinţa d-lui prof. dr. Ion Jianu

In dimineaţa zilei de 9 Mai, d. dr. Ion Jianu a rostit la Ateneul sanitar o conferinţă, pe care o dăm mai jos în rezumat:

România deţine recordul mortalităţii, cu toate că este una din ţările cu cea mai mare natalitate. Mijloacele de luptă împotriva boalelor sunt: combaterea lor directă pe cale terapeutică, prevenirea lor prin mijloace higenice sociale şi propagandă. Propaganda se realizează prin scris, grai, imagini şi expoziţii. Prima încercare de propagandă în cadrul unei expoziţii s'a făcut la noi în anul 1906 cu ocazia expoziţiei organizată de regretatul dr. Istrati în actualul parc Carol I.

In 1934, în cadrul congresului pentru răspândirea ştiinţelor prezidat de d. prof. Mrazek, am organizat în calitate de preşedinte al societăţii de chirurgie. expoziţia chirurgilor români care a fost inaugurată de M. S. Regele Carol al II şi la care au participat peste 60.000 de persoane.

Cu experienţa câştigată şi tot cu cheltuelile mele personale am organizat anul trecut în cadrul „Lunei Bucureştilor" expoziţia de chirurgie a „Micei Înţelegeri şi ţările limitrofe", graţie unei Inalte ocrotiri. Chirurgii din zece ţări ale Europei şi chirurgii noştri în frunte cu d. ministru al Educaţiei Naţionale, d. prof. dr. C. Angelescu, *d. rector al Universităţei* prof. dr. N. Gheorghiu, *d. decan al* Facultăţei *de medicină,* prof. dr. Bălăcescu *precum şi alte personalităţi de marcă, prin participarea d-lor au manifestat sentimentele faţă de Regalitatea Română, evidenţiind munca lor ştiinţifică şi contribuind la propaganda împotriva boalelor. Sutele de mii de vizitatori ai „Lunei Bucureştiloor" au cercetat cu cel mai mare interes* Pavilionul Chirurgical, *care ajunsese unul din centrele de atracţie ale expoziţiei.* Incurajat de acest succes indeobşte recunoscut, am solicitat Municipiului menţinerea Pavilionului Chirurgical şi anul acesta ca o complectare a înfăptuirilor edilitare şi sanitare ce se inaugurează astăzi. *Cu toate insistenţele mele nu am isbutit până în prezent.*

*

După conferinţă, d. dr. *C. Mihăiţă* a vorbit despre câteva afecţiuni ale ficatului.

Şedinţa a fost încadrată cu coruri cântate de bolnavii şi personalul Institutului Clinico-Chirurgical dela Spitalul Colentina.

La început s'a intonat „Trăiască Regele", iar la sfârşit „Trăiască România Mare".

Adunarea podgorenilor dela Panciu

Duminică 16 Mai a. c., orele 10 dimineaţa, va avea loc la Panciu, o mare adunare a viticultorilor din judeţele Putna, Tecuci şi R.-Sărat.

Adunarea va fi prezidată de d. profesor Emanuel Antonescu, decanul Facultăţii de Drept, care a fost ales, nu de mult timp, preşedinte al Uniunii generale a sindicatelor viticole şi pomicole.

Dela centru va participa, în afară de d. profoser Antonescu, o numeroasă delegaţie a Uniunii, în frunte cu d-nii ing. Gh. Nazarie, Iancu Anastasescu, Eugen Iliescu, Eugen Stârbulescu, Em. Hagi-Anton, I. C. Teodorescu-Iaşi, etc.

D. profesor Antonescu va face importante declaraţii în chestiunea viticolă, care a rămas, — datorită anumitor împrejurări, o problemă socială complet nerezolvată.

In lumea viticolă declaraţiile d-lui profesor Antonescu sunt aşteptate cu mult interes dat fiind că d-sa a fost ales ca preşedinte al Uniunii sindicatelor viticole pentru a da mişcării podgorenilor şi prunarilor un nou îmbold la lupta al cărei început a fost cunoscutul şi impresionantul manifest, lansat de d-sa către sindicatele din întreaga ţară.

Firmele sancţionate cu anularea şi reducerea cotelor de import

Presa jidovească, în contra măsurilor de românizare a comerţului şi industriei

Decretul-lege pentru organizarea muncii în interes naţional a supărat peste măsură presa jidovească. O nouă hotărâre, anulările şi reducerile de cote, care s'au aplicat săptămâna trecută, după cum vom vedea, numai jidanilor, grecilor şi altor venetici, este încă un motiv ca ziarele jidoveşti „Lupta", „Adevărul", „Dreptatea", „Argus" şi „Prezentul" să intensifice campania în contra ministerului industriei şi comerţului.

In „Prezentul" de Duminică, probabil acelaş anonim dela „Dreptatea", jidanul mâncător de jidani, scrie :

„P. S. Cum se vede, ministerul de industrie caută să dea impresia a se fi sesizat de traficul autorizaţiilor de import şi a fi început luarea unor măsuri de represiune.

Totul poate fi o simplă farsă.

Căci :

1. Nu se arată nici cari sunt întreprinderile sancţionate, nici infracţiunea comisă.

2. Câtă vreme nu se dau aceste precizări, se poate ca anularea şi reducerea cotelor de import ale unor firme să nu fie decât mijloc pentru obţinerea unui disponibil de manevrat, care să alimenteze „bursa autorizaţiilor de import", în plină activitate".

ANULARI ŞI REDUCERI DE COTE

Până acum, în baza avizului comitetului de direcţie al contingentării, s'a hotărît anularea cotelor de import la următoarele firme :

Agrumaria, Froim Iancu, Rozenblat Mayer, Snap Isidor, Beer N., Fuchs Ludovic, Spiro Sculis, Fraţii Schmidt Iulius, Alcousis Schulmbridis, Timonidis & Constantinidis, Focas Raizis, Mandulu Marcel, Rozenzweig, Asariotache, Hrizoco, Sterchin Boris, Ulman N., König şi Lazăr, Eitel şi Ziriacus, Cztron Aladar, Finkelstein, Zinger Iulius, Iargudis, Phillis C., Lictman Laslo, Barzel, Tartler Alfred, etc.

S'au redus cu 50% cotele următoarelor firme :

Lepcowitz Leopold, Reiter-fiul, Katzavenis, Kalavrezos, Huber, Abramovici & Lutwack, etc.

După rezonanţa numelor citate, credem, că oricare român neaoş se bucură, că însfârşit s'a început aplicarea legilor în contra veneticilor, contravenienţi de tot felul şi în special traficanţi de autorizaţii de import, în marea majoritate jidani, cari fac o concurenţă ilicită şi neloială negustorilor români.

Aflăm totodată, că revizuirea aceasta va continua şi vor mai fi anulate cotele importatorilor fără cetăţenie română, fără capacitatea necesară unui importator, celor ce nu respectă legea muncii naţionale şi celor ce trafichează autorizaţiile de import.

RASPUNS PRESEI JIDOVEŞTI

Aşa dar, împotriva impertinenţii presei jidoveşti, drept răspuns campaniei presei din Sărindar, ministerul industriei şi comerţului aplică legile şi execută fără cruţare pe fraţii lor de sânge şi de afaceri. De altfel, datorită acestui fapt, asistăm la spectacolul neaşteptat şi rar — cunoscută fiind solidaritatea lor, chiar şi în aceasta campanie —, că jidanii au început să se înjure şi să se mănânce între ei.

Incheiem aci constatările noastre cu deplina convingere, că am satisfăcut curiozitatea anonimului dela „Prezentul", care probabil este acelaş jidan dela „Dreptatea", citând numele firmelor sancţionate, şi motivele sancţionării.

In ceeace priveşte „bursa autorizaţiilor de import", sunt cunoscuţi samsarii jidani, cari mişună la contingentare şi cari, sperăm, că în curând vor fi arestaţi. Că sunt în majoritatea lor jidani, după cum reiese din lista firmelor sancţionate.

Să sperăm că ministerul industriei şi comerţului va continua executarea fraţilor de sânge şi afaceri ai celor ce întreprind în presa jidănească deşănţata campanie în contra decretului-lege pentru organizarea muncii în interes naţional.

P. T.

Concurenţii „Tinerimii Române" la statuia lui Mihai Viteazul şi la parada de 10 Mai

Sâmbătă, a fost pentru concurenţii „Tinerimii Române", ziua în care elevii cei mai buni şi sârguincioşi ai şcoalelor noastre, au depus lucrările scrise.

Zi de emoţii pentru unii şi de nemărginite bucurii pentru alţii, desigur.

Duminică a fost ziua rezervată rugăciunii, defilării şi serbărilor.

Elevii cari participă la concursurile soc. Tinerimea Română, *au asistat în corpore la slujba religioasă ce s'a oficiat la biserica Sf. Spiridon Nou.*

Serviciul divin a fost oficiat de P. S. Veniamin Pocitan, vicarul Patriarhiei, care, la urmă, explicând evanghelia lui Toma Necredinciosul, a spus tinerilor concurenţi că faptul prezenţei lor în număr atât de mare la biserică dovedeşte că în toate colţurile ţării spiritul religios este tot atât de puternic cum a fost în vremurile trecute.

După terminarea sfintei slujbe concurenţii s'au încolonat şi apoi, disciplinat, au mers la locuinţa d-lui dr. C. ANGELESCU, ministrul Educaţiei Naţionale, căruia — deşi nu era prezent, fiind la inaugurarea Lunei Bucureştilor — i-au făcut o frumoasă manifestaţie de simpatie. De aci, participanţii au plecat mai departe, ajungând în piaţa Palatului Regal, unde au făcut o călduroasă şi entuziastă manifestaţie de simpatie M. S. REGELUI CAROL al II-lea. Muzica militară, a intonat solemn, Imnul Regal. Intr'o ordine admirabilă şi printre valurile de admiratori postaţi pe cele două trotoare ale Căii Victoriei, concurenţii şi-au continuat defilarea până la statuia lui Mihai Viteazul, unde au depus o frumoasă coroană de flori naturale

Aci, d. NAE DUMITRESCU, preşedintele societăţii „Tinerimea Română", a evocat trecutul glorios şi plin de vitejie al neamului nostru.

IN SALA TINERIMII

După amiază, în sala de festivităţi a Societăţii Tinerimea Română, în cadrul aceleiaşi serbări d. profesor universitar Murnu a ţinut o interesantă conferinţă, vorbind despre „Sufletul Românesc".

Seara la ora 9, a avut loc în aceiaşi sală o frumoasă serbare dată cu concursul şcolilor secundare din Abrud.

Programul a cuprins jocuri şi cântece naţionale mult aplaudate de publicul ce-a umplut sala până la refuz, precum şi piesa de teatru „Vechii Eroi ai Neamului" scrisă special de d. general Butunoiu.

Eri dimineaţă concurenţii, au asistat, din locul rezervat special lor şi profesorilor însoţitori, la marea paradă a defilării armatei.

Adânc impresionaţi de disciplina excelentă şi ţinuta ireproşabilă a ostaşilor români precum şi a defilării elementelor motorizate şi aviaţiei, tinerii concurenţi, s'au întors la orele 1 spre căminele le încartiruire.

După masă au vizitat principalele muzee şi instituţii de cultură din Capitală.

PLECAREA

Incepând de aseară, concurenţii au început să părăsească Capitala, în şiruri nesfârşite de vagoane.

La gară au fost conduşi de către oficialităţi, muzica militară, rude, prieteni şi nenumăraţi admiratori.

D. NAE DUMITRESCU, în cuvântarea de adio, a declarat că-i aşteaptă pe tinerii concurenţi, la anul, cu acelaşi dragoste şi căldură cu care i-a primit de data aceasta.

Pe vrednicii şcolari, din cele patru colţuri ale ţării, pe macedonenii din Grebena, admirabil îmbrăcaţi în costume naţionale, pe concurentele din ţinutul Olteniei, cu văpăi de jăratec în priviri, pe scumpii moţani ai munţilor Apuseni, şi pe toţi ceilalţi participanţi la concursuri îi întovărăşim şi noi, cu gândul şi cu dragostea cea mai curată, până la sosirea lor acasă, unde-şi vor depăna desigur amintirile şi toate celelalte lucruri frumoase şi folositoare, văzute în Capitala Ţării.

M. Daneş

Cum trebue reorganizată munca noastră românească

Solemnitatea inaugurării expoziţiei-târg a muncii româneşti. Cuvântarea M. S. Regelui

Duminică după amiază a avut loc, în prezenţa M. S. Regelui Carol II, solemnitatea inaugurării expoziţiei *„Munca noastră românească"* organizată de Liga Naţională a femeilor române", de sub conducerea d-nei Arettia Gh. Tătărescu, soţia primului ministru.

Solemnitatea s'a desfăşurat într'un cadru impresionat, de faţă fiind pe lângă reprezentanţii autorităţilor şi numeroase delegaţii ale organizaţiilor cari joacă un rol important în acţiunea pentru propăşirea muncii româneşti.

Deasemeni au făcut o impresie frumoasă grupurile de străjeriţe comandate de d-ra Nissa Cămărăşescu, precum şi coriştii Asociaţiei creştine a tinerilor, toţi îmbrăcaţi în costume naţionale.

ASISTENŢA

In asistenţă am remarcat pe d-nele: Arettia Gh. Tătărescu, Pia Alimănişteanu, Sabina Cantacuzino, Maria Pilatt, Nissa Cămărăşescu, Margareta Gorciu, d-nii Gh. Tătărescu, preşedintele consiliului de miniştri, I. Inculeţ, vice preşedinte al consiliului de miniştri, M. Negură, ministrul cooperaţiei, dr. I. Costinescu, ministrul sănătăţii şi ocrotirilor sociale, C. Sescioreanu, consilier tehnic la ministerul agriculturii şi domeniilor, R. Franasovici, ministrul de comunicaţii, Al. G. Donescu, primarul general al Capitalei, Cicero Gorciu, secretar general la ministerul agriculturii, C. Zahirnic, Ionescu-Brăila, etc.

SOSIREA SUVERANULUI

M. S. Regele Carol II sosind la expoziţie la orele 4.15 este primit de uralele străjerelor. Apoi Suveranul străbate prima alee spre un portic amenajat pentru jocurile româneşti, unde s'a oficiat un serviciu religios.

CUVÂNTĂRILE

In numele „Ligii naţionale a femeilor" *d-na PIA ALIMANIŞTEANU a rostit prima cuvântare. D-sa a mulţumit M. S. Regelui pentru cinstea de a fi inaugurat cea de a*

M. S. REGELE CAROL II

doua expoziţie a muncii româneşti.

Vorbind despre rostul acestei expoziţii, d-na Pia Alimănişteanu spune că: „Adevăratul ţel al târgurilor este răspândirea dela conacele cele mai înstărite la cea mai săracă colibă, a credinţei că reînviind întrebuinţarea fuioarelor de in şi cânepă se împlineşte un mare gol economic şi social".

D. M. NEGURĂ, ministrul cooperaţiei, luând cuvântul în numele guvernului, vorbeşte pe rând despre însemnătatea tuturor pavilioanelor, precum şi de eforturile depuse de organizatoarele expoziţiei pentru a înfăţişa cu această ocazie cum ar trebui reorganizată pe viitor o gospodărie rurală individuală sau în tovărăşie.

Apoi d. M. Negură vorbeşte despre acţiunea pentru intensificarea inului şi cânepei, insistând mai ales asupra realizărilor ce se înregistra în această direcţie, cum ar fi înlocuirea treptată a firului de bumbac costisitor, prin firul de cânepă şi in.

CUVÂNTAREA M. S. REGELUI

M. S. Regele a rostit următoarea cuvântare :

Cu deosebită bucurie am primit invitaţia, ce Mi s'a făcut de către Liga Naţională a Femeilor Române, să deschid această expoziţie; am primit, spun, cu deosebită bucurie, fiindcă prea bine Imi dau seama de importanţa ce o prezintă pentru economia ţărănească ideia care stă de bază acestei Expoziţiuni.

De ani de zile se lucrează şi se lucrează rodnic, dar am impresiunea că astăzi s'a găsit calea cea adevărată. In această încurajare şi în această nouă desvoltare, care voiţi să o daţi industriei cânepei şi anului, Eu nu văd numai un mare spor de venit pentru economia naţională, văd mai ales împlinirea unui gol în viaţa ţărănească.

Ţăranul nostru, obişnuit de a lucra numai cultura pământului şi de a se odihni în restul timpului, va găsi prin această nouă industrie, — care trebue să fie o industrie casnică, — mijloace noui de trai şi o speranţă sănătoasă de bună şi rodnică îmbogăţire.

Din acest punct de vedere mai ales, salut cu inima înălţată această iniţiativă şi aduc Ligei Naţionale a Femeilor Române, şi în deosebi d-nei Tătărăscu, mulţumirile Mele cele mai calde şi toate încurajările din tot sufletul Meu. (Ovaţii).

M. S. Regele însoţit de reprezentanţii guvernului este condus apoi de d-na Arettia Gh. Tătărăscu să viziteze expoziţia.

Timp de mai bine de-o oră Suveranul s'a oprit în dreptul pavilioanelor, interesându-se de fiecare în parte.

— v. d. —

Inaugurarea Lunii Bucureştilor

Participă Suveranul, membrii guvernului şi reprezentanţii autorităţilor. Cuvântarea d-lui Al. G. Donescu, primarul general al Capitalei. Răspunsul M. S. Regelui

Duminică dimineaţa, la orele 10, a avut loc inaugurarea expoziţiei „Luna Bucureştilor". Cu acest prilej au participat M. S. Regele, membrii guvernului, reprezentanţii autorităţilor, edilii Capitalei în frunte cu d. Al. G. Donescu, primarul general şi numeroşi invitaţi.

Inaugurarea s'a făcut pe insula depe lacul Floreasca. Suveranul a sosit însoţit de d. M. Urdăreanu, mareşalul Palatului şi 2 aghiotanţi.

Insoţit de d. Al. G. Donescu de membrii guvernului, de ofiţeri şi de invitaţi, — Suveranul a mers pe insulă unde s'a oficiat serviciul religios în prezenţa I.P.S.S. Patriarhul.

După terminarea slujbei religioase d. Al. G. Donescu, a rostit următoarea cuvântare :

CUVANTAREA D-LUI AL. G. DONESCU

SIRE,

„Luna Bucureştilor" a devenit pentru noi o scumpă tradiţie. Este prilejul solemn când arătăm tuturor cetăţenilor şi în primul rând întâiului cetăţean al Capitalei şi al ţării, Majestatea Voastră, rodul muncei noastre, etapa de desvoltare pe care am atins-o, planul nostru de viitor.

Nu din mândrie, nu din vanitate. Prezenţa Majestăţii Voastre, în mijlocul nostru, laolaltă cu ţara întreagă ce ia parte la această sărbătoare, este pentru noi un permanent stimulent în activitatea ce-o desfăşurăm, iar pentru Capitala ţării, un nespus noroc să se ştie ocrotită în mersul ei, de însuşi Suveranul ţării.

SIRE,

In anul acesta ne-a ajutat bunul Dumnezeu să putem înfăptui în întregime, visul de atâţia ani al Majestăţii Voastre. Parcul Carol II-lea inaugurat anul trecut se întregeşte azi, cu încă 96 hectare, suprafaţă din nou plantată, cuprinsă între Arcul de Triumf şi Şos. Jianu, precum şi cu acest crâng natural în suprafaţă de 13 hectare.

Lucrarea pe care V-o prezentăm cu deosebire astăzi este asanarea a două noi lacuri: Băneasa superioară şi Floreasca.

Asanarea lacurilor, această operă ce schimbă aspectul întregei vieţi bucureştene, a fost concepută încă din anul 1912, când prin legea parcului naţional s'a impus Municipiului Bucureşti, asanarea lacului Herăstrău.

Utopia de atunci devine realitate astăzi. Surâsul scepticilor ce nu cred nici astăzi în realizarea „portului Bucureşti", va fi desminţit şi el de această urgentă necesitate ce se cere fără odihnă şi fără zăbavă, satisfăcută.

La sfârşitul lui 1933 au început pe teren, lucrările, pentru asanarea lacurilor din marginea Bucureştilor, construindu-se un baraj la Buftea.

In 1934, s'a înfăptuit lacul Buftea pe o suprafaţă de 200 hectare.

In 1935 s'a început canalul care va aduce apa Ialomiţa în râul Colentinei.

Tot în 1935 s'a început şi asanarea lacului Herăstrău, pe o suprafaţă de 80 ha., a cărei inaugurare s'a făcut anul trecut.

La 8 August 1936 s'a început asanarea lacului Băneasa superioară, desăvârşită astăzi, pe o suprafaţă de 32 ha. şi a acestui lac Floreasca, pe o suprafaţă de 60 ha.

In Iulie, anul acesta, cu ajutorul Cerului, toate lucrările vor fi terminate, pentru ca apa Ialomiţa să treacă prin Bucureşti.

Ne găsim, prin urmare, astăzi, la capătul unei importante etape a acestei lucrări. Teiul şi Fundenii sunt singurele lacuri din marginea Bucureştilor ce-şi aşteaptă rândul, pentru ca opera noastră să fie desăvârşită.

De atunci încolo începe rolul statului. Dacă statul va adânci râul Dâmboviţa, dela confluenţa lui cu Colentina actuală, şi Argeşul până la Dunăre, lacurile acestea toate, dătătoare de sănătate şi prosperitate, nu vor rămâne simple podoabe, cu pitoreşti aspecte, la marginea Bucureştilor, ci vor întări însăşi forţa comercială şi economică a Capitalei şi a ţării însăşi.

Râul Colentina, ce zăbovia până ieri, cu lenevia lui, pe întinsul plăiurilor muntene, şi nu mai ştia să iasă din Bucureşti, rătăcindu-se în atâtea smârcuri şi mlaştini, va rămâne ca o amintire a unor vremuri apuse. El va fi înlocuit cu apa bogată, viguroasă a unui nou şi mare râu ce va porni de lângă Bilciureşti, va trece prin Bucureşti străbătând aceste lacuri şi se va vărsa în Dunăre, la Oltenita. Şi acest nou râu ce se creiază sub ochii noştri, va imprima prin importanţa lui, Capitalei şi ţării întregi, nou ritm şi noi condiţii de viaţă.

Prezentându-Vă această operă, vrem, Majestate să înfăţişăm în cadrul unui efort comun, aportul tehnic al corpului ingineresc român. Vrem să arătăm ţării şi străinătăţii, în aceiaşi măsură, că avem specialişti cu toată pregătirea necesară, cu tot elanul şi nespusă energie, demne de năzuinţele înalte ale Majestăţii Voastre.

Vrem să fiţi încredinţat, Majestate, că drumul pe care l-aţi croit României, din prima clipă a domniei Majestăţii Voastre, găseşte uniţi în jurul Vostru, în acelaş cuget curat şi cu aceiaşi râvnă, toate forţele româneşti.

Mulţumindu-Vă, Sire, pentru inaltul sprijin şi nepreţuita ocrotire ce-o daţi permanent, primului oraş al ţării, strigăm din tot sufletul :

„Trăiască marele nostru Suveran, M. Sa Regele Carol II".

RASPUNSUL M. S. REGELUI

Domnule Primar,

Această „Lună a Bucureştilor", care, după cum aţi spus, a intrat în tradiţia oraşului şi care sper că se va continua, ne dă prilejul să ne reculegem şi să vedem ce a adus anul trecut.

O vorbă românească spune: „Nu aduce anul ce aduce ceasul". Aşa s'a întâmplat şi cu realizările de aci. Graţie muncii depuse şi ajutoarelor primite, planurile proiectate s'au putut înfăptui.

Aduc cu acest prilej mulţumirile Mele cele mai vii domniei-voastre, consiliului municipal şi tuturor acelor lucrători tehnici, cari au ajutat la îndeplinirea acestui frumos plan de asanare şi înfrumuseţare a oraşului.

Am nădejdea, că începuturile atât de frumoase de azi nu vor fi lăsate nici odată în paragină şi că se va continua cu aceeaş râvnă, de care aţi vorbit, pentru îndeplinirea acelui vis: Bucureştii port la Dunăre. (Ovaţii).

*

După cuvântări, M. S. Regele a vizitat barajul dintre lacurile Herăstrău şi Floreasca apoi, însoţit de membrii guvernului şi de d. Al. G. Donescu, a vizitat lacul Băneasa şi Herăstrău în vaporaşul „Luna Bucureştilor", nou construit.

Apoi, Suveranul a vizitat pavilioanele expoziţiei.

Festivitatea s'a sfârşit la ora 1 jumătate.

FEMEIE ROMANCA!

Nu te uita că jidanul îţi vinde mai eftin. Asta-i numai aparent ca să te înşele. In fond el ne ia tot şapte piei. Marfa lui, când e mai eftină, e dela foc. Până la urmă tot noi suntem cei traşi pe sfoară.

Un Cămin gol?

Eram dezolaţi, nevasta mea şi eu, după nouă ani de căsătorie, de a vedea căminul nostru deşert. Căci desmierdările unui bun câine sau cântecele unui canar nu erau suficiente, la anumite ore, de a înveseli un interior. Trebuia să ne gândim la viitor. La drept vorbind nu îndrăzneam. Vă mărturisesc că amintirea unui „accident" din tinereţe mă urmărea. Mă temeam, copilul nostru să nu sufere, din această cauză. Medicul m'a liniştit prescriindu-mi o cură de PAGEOL. Avem un frumos copil, viguros. Şi acum în căminul nostru recunoscător Casei d-voastră avem raza de soare.

Georges T. Gaillac (Tarn)

Pageol-ul nu numai că face să înceteze orice scurgeri, dar el ucide în acelaş timp microbul, grozavul gonococ, gonind până în cele mai ascunse înfundături. Este o antisepsie de „jos în sus" totdeauna sigură, pe care el singur poate să o asigure. *Pageol* vindecă maladiile blenoragice, cistite, etc... chiar cele mai vechi. La farmacii şi droguerii.

DIVERSE

ASOCIAŢIA generală profesională a personalului c. f. r. a fixat adunarea generală ordinară pe ziua de 30 Mai, a. c. ora 7 dm. în loc de 16 crt., cum se anunţase.

La ordinea de zi: darea de seamă morală şi materială; raportul comisiunii cenzorilor; descărcarea gestiunii consiliului pe anul 1936/1937; aprobarea bugetului pe anul 1937/1938; completarea cu noui membri în consiliu; completarea comisiei cenzorilor; diverse chestiuni în legătură cu bunul mers al asociaţiei.

*

Implinindu-se o sută de ani de la naşterea marelui nostru povestitor Ion Creangă, direcţiunea generală P. T. T. pentru a comemora acest centenar a luat hotărârea de a emite o serie de mărci poştale.

Desenele alese de o comisiune special formată au fost supuse spre aprobare Suveranului.

Din aceste timbre comemorative s'au emis patru valori : de 2 lei, de 3 lei, de 4 lei şi de 6 lei.

Aceste timbre comemorative sunt scoase într'un număr limitat de serii care au puterea de francare pentru toată corespondenţa festivă, până se vor epuiza.

Timbrele au fost puse în vânzare şi la dispoziţia filateliştilor în chioşcul filatelic din palatul Poştelor. Vânzarea acestor timbre e reglementată în sensul că fiecărui solicitant nu i se pot elibera mai mult decât câte cinci serii din aceste timbre.

Comunicat

In urma incendiului care a avut loc numai la sala unde se îmbracă lucrătorii, înştiinţăm onor public că nu au fost atinse de incendiu nici una din secţiile noastre, astfel că fabrica nu-şi va întrerupe activitatea nici un moment. De asemenea nu a fost atins de incendiu nici un fel de material sau obiecte ale clienţilor.

G. L. SCHMIDT et Co.
Boiangerie şi spălătorie chimică

Pe urmele ludei

Erontul „Avocaţilor democraţi"

Chişinău, 11 Mai

Ca un sfidător răspuns, ce se aducea constituirii „Asociaţiei avocaţilor creştini", *evreii din baroul Lăpuşna şi, cu ei în frunte, cozile de topor creştine, au constituit — ştiţi ce ? —* „Frontul avocaţilor democraţi".

In capul acestui front stă avocatul comuniştilor ALEX. MAŢA, urmat deaproape de energumenii: Const. Popescu, Const. Rugescu, Gh. Panisca, Andrei Dumitrescu, etc.

Asociaţia avocaţilor creştini are un comandament care trăeşte în sânul ei ca o religie. Veacurile de robie nedreaptă ale poporului român vulcanizează tot rostul acestei asociaţii, care în faţa robiei jidoveşti, vrea în baroul Lăpuşna să se simtă româneşte.

Este un necesar şi absolut justificat proces istoric al acestui năpăstuit popor.

Ce vrea frontul avocaţilor democraţi? Nici ei nu ştiu tocmai bine. Ei de bună credinţă, „idioţii" îţi înşiră tot catehismul „democraţiei" pe care revoluţia franceză l'a caracterizat în lapidarele „libertate, egalitate, fraternitate" — ca şi cum ne-am găsi în faţa unei insuficiente burghezii de azi care ar fi refractară unor formule de viaţă cât mai bună pentru omenire.

Ascultându-i, te cruceşti de prostia lor pe care atât de bine o întrebuinţează teighetarii de veacuri ai omenirei : „fiii lui Izrael".

Despre cei de rea credinţă?

Ce să mai vorbim. Când vorbesc ei în numele democraţiei, vezi ca o închipuire de „apocalips" arginţii lui „Juda" în buzunarele lor.

Astfel se întâmplă ca un fecior de popă, moldovean din nordul Moldovei, avocatul RUGESCU, care trăieşte clandestin cu o jidoafcă, fost pe vremuri averescan, mare patron de „hoţ de urne", teribil reacţionar, şi mai teribil vânător de „franci", astăzi înregimentat în „frontul avocaţilor democraţi", să se bată cu pumnul în piept, revendicând ca o mândrie „democrată" că nici el, sub raportul etnic, nu ar putea jura că nu e român şi că la apusul vieţii lui vede o înfrăţire universală; unde şi evreii vor fi creştini.

L. B.

In atenţia ministerului sănătăţii

Depozitul de sdrenţe al jidovului Löwbeer Arnold din Simleu, focar de tifos exantematic.

Simleu, 11. — *Ne-am mai ocupat, într'un articol din „Porunca", de jidovul LÖWBEER ARNOLD, depozitar de zdrenţe din Simleu şi am arătat, fugar cei drept, că acest depozit continuă a exista în centrul oraşului fără ca autorităţile sanitare să se fi sesizat. Abia după ce am dat alarma prin presă, organele superioare au cerut, imediat, relatări Casei Cercuale din Simleu referitor la depozitul în chestiune.*

UN RAPORT DE MANTUIALA

Şeful serviciul sanitar din Simleu, dr. COTOI, somat de autorităţile sale superioare, a înaintat un raport în care arată că jidovul LÖWBEER ARNOLD are autorizaţia în regulă şi deci d-sa crede că şi-a făcut suficient obligaţiile sale de şef sanitar. Nu ! N'ajunge să producă rapoarte peste rapoarte, că respectivul ar avea autorizaţie, căci autorizaţiile, ştim prea bine că, se pot obţine, adesea, înducând în eroare chiar ministerul. Datoria d-lui dr. COTOI era să arate că această autorizaţie, aşa cum continuă să existe depozitul, e ilegală de vreme ce contravine legilor sanitare cari prevăd, pentru stabilimentele insalubre clasa III-a, să fie construite în afară din oraş, la o distanţă de cel puţin 2 km. Iar acest depozit este în plin centrul oraşului Simleu.

STAREA SANITARA A MUNCITORILOR

Muncitorii, în majoritate femei, sunt silite a lucra cu aceste zdrenţe murdare şi pe care le iau bucată cu bucată, alegându-le după calitate. Conform legii sanitare, aceste zdrenţe ar trebui să fie trecute printr'un cuptor de deparazitare şi apoi să intre în lucru. Acest cuptor de deparazitare lipseşte cu desăvârşire, aşa că bieţii muncitori sunt mereu expuşi la infecţii, fie de tifos exantematic, propagat de paraziţi, cari se găsesc din abundenţă, fie de T. B. C. Ne putem aştepta ca într'o bună zi chiar oraşul să fie bântuit de tifosul exantematic.

LAŞITATEA D-RULUI COTOI

Prezentându-se corespondentul nostru la depozitul susnumitului jidov, pentru a cunoaşte îndeaproape viaţa muncitorilor, cari lucrează din zori şi până'n noapte, în condiţii atât de neigienice, în schimbul unei mizere retribuţii între 20 şi 30 lei pe zi, a fost întâmpinat de către proprietarul Löwbeer, întrebându-l ce caută în locuinţa lui? Deodată un alt jidovaş îi spune în limba lui Izrael, că acesta este un corespondent şi a mai scris în legătură cu depozitul lor. Fără altă vorbă, fiindcă corespondentul îi răspunsese tot în limba germană, pe care o cunoaşte, că a venit în interes ziaristic, l-a poftit să iasă din curtea lui, căci el nu dă voie ca cineva să-i viziteze depozitul. Motivul se ştie. Numaidecât corespondentul se retrage, ca mai târziu cu câteva clipe să se prezinte din nou însoţit de un gardian şi astfel să poată continua ancheta printre muncitoare. Dar Iuda nu se dă bătut. De îndată se repede la şeful serviciului sanitar, d-rul COTOI, cu jalbă, plângându-se că un ziarist i-a violat domiciliul şi deci roagă pe d. doctor să-l răzbune.

Bietul doctor, inconştient de ceeace face, trimite o reclamaţie poliţiei că un gardian a prestat serviciu unui ziarist român.

SA INCETEZE OBRAZNICIA, IAR AUTORITAŢILE SA-ŞI FACA DATORIA

Noi, ca ziar de luptă naţională, care sprijinim tot ce-i românesc şi înfierăm tot ce-i ilegal şi jidovesc cerem, ca :

1) LÖBEER ARNOLD să fie anchetat de urgenţă şi să i se sisteze depozitul, care funcţionează contrar legilor sanitare, în oraşul Simleu;

2) Să i se ridice imediat autorizaţia;

3) Dacă voieşte să aibă un depozit de zdrenţe, atunci acesta să-l construiască conform prevederii legilor sanitare;

4) Să i se aplice o amendă pentru inducere în eroare a organelor superioare depe lângă ministerul Sănătăţii şi Ocrotirilor Sociale.

Cerem insistent d-lui ministru al sănătăţii să ordone o anchetă.

Românul

Congresul general al avocaţilor

a hotărât românizarea de urgenţă a barourilor

Primul congres istoric al avocaţilor

In sala Arta, a avut loc Duminică 9 Mai, orele 10 dim., marele congres al avocaţilor din întreaga ţară, convocat spre a se discuta un singur punct: ROMANIZAREA BAROURILOR.

A fost o şedinţă rară, unică aproape, care trece dincolo de istoria barourilor, în istoria naţională a neamului.

CUVANTAREA D-LUI PREŞEDINTE I. GR. PERIEŢEANU

Congresul nostru extraordinar de astăzi e consecinţa, oarecum întârziată dar firească a congresului nostru general care s'a ţinut la Tg.-Mureş în toamna anului 1935. Cu ocazia acelui congres d. decan *Pogonat* ca exponent al baroului Iaşi, a cerut şi obţinut dela consiliul general al Uniunii avocaţilor să se anunţe importanta problemă a situaţiunei elementului etnic naţional în barouri.

Conformându-mă rezoluţiei congresului din Septembrie 1935, după ce desbaterile consiliului general şi ale congresului au fost publicate, după note stenografice, în Buletinul oficial al corpului, astfel ca barourile şi toţi confraţii să poată lua cunoştinţă de cele desbătute şi de raportul d-lui decan Pogonat, am adresat barourilor *circulara cu No. 829/936*, prin care le-am cerut să studieze problema sub toate aspectele ei şi să întocmească memorii amănunţite din care să rezulte în mod clar următoarele:

1) Proporţionalitatea elementului etnic naţional în baroul respectiv faţă de celelalte elemente, adică numărul avocaţilor români creştini şi al celor de alte naţionalităţi sau credinţe.

2) Care ar fi mijloacele eficace pentru ca, pe căi legiuite să se ajungă la stabilirea unei proporţionalităţi raţionale care să asigure preponderenţa elementului etnic naţional în barouri.

Răspunsurile barourilor, cari, lăsând la o parte documentarea Uniunii, trebuiau să formeze neîndoelnic materialul necesar pentru discutarea problemei în congresul general al corpului din 1936, n'au sosit încă la timp.

Nu-mi propun să discut cauzele acestei întârzieri. Dar sunt dator să relevez, pentru justificarea mea, că până în preajma datei când trebuia ţinut congresul de la Călimăneşti, Uniunea nu primise decât răspunsurile următoarelor opt barouri: *Teleorman, Maramureş, Caraş, Sibiu, Bucovina, Hotin, Tutova şi Gorj.*

Această împrejurarea a determinat Uniunea să amâne congresul şi să trimită barourilor o nouă circulară.

Din materialul documentar adunat până acum rezultă următoarele date:

A. — Patru barouri şi anume: Dâmboviţa, Ismail, Mehedinţi şi Tulcea nu s'au conformat invitaţiunei făcută de Uniune, rămânând şi astăzi datoare răspunsul lor.

B. — Nouă barouri şi anume: Alba, Cahul, Maramureş, Satu Mare, Sibiu, Someş, Soroca, Tighina şi Vâlcea au dat răspunsuri îndoelnice sau evasive.

C. — Patru zeci şi şase de barouri ADICA MAREA MAJORITATE SAU PRONUNTAT CATEGORIC PENTRU ROMANIZAREA PROFESIUNEI NOASTRE. atât de ameninţată de străinism. Le enunţ în ordinea alfabetică: Arad, Arges, Bacău, Baia, Bistriţa (Năsăud), Botoşani, Brăila, Braşov, Buzău, Caliacra, Caraş, Cluj, Constanţa, Covurlui, Dolj, Dorohoi, Durostor, Făgăraş, Fălciu, Gorj, Hotin, Hunedoara, Ialomiţa, Iaşi, Ilfov, Lăpuşna, Lugoj, Muscel, Neamţ, Oradea, Orhei, Prahova, Putna, Rădăuţi, Râmnicul Sărat, Roman, Romanati, Sălaj, Sighişoara, Tecuci, Teleorman, Timişoara, Turda, Tutova, Vaslui şi Vlaşca.

D. — Barourile care au înlăturat ideea de românizare sunt următoarele şapte: Bălţi, Bucovina, Cetatea Albă, Mercurea Ciuc, Mureş, Odorhei şi Olt.

De ce au fost aceste din urmă barouri împotriva românizării ? Răspunsul ni-l dă datele statistice. 1) In baroul Bucovina sunt 209 avocaţi români, 671 avocaţi evrei şi 133 avocaţi de alte naţionalităţi, sau 804 contra 209; 2) Cetatea Albă, români 24, evrei 23, alte naţionalităţi 40, sau 63 contra 24; 3) Mierurea Ciuc, români 35, evrei 12, alte naţionalităţi 62, sau 74, contra 35; 4) Mureş, români 48, evrei 41, alte naţionalităţi 60, sau 101 contra 48; 5) Odorhei, români 8, evrei 7, alte naţionalităţi 45, sau 52 contra 8.

Dar de ce s'au pronunţat barourile Bălţi şi Olt, împotriva românizării, când statisticile ne arată că la Bălţi sunt 70 avocaţi români şi numai 43 avocaţi evrei, iar la Olt un singur evreu şi 54 avocaţi români ?...

D. TUDOR POPESCU propune să nu mai vorbească decât d. Pogonat şi d. Istrate Micescu, pentru grabnica soluţionare a deziderateler corpului avocaţilor.

CUVANTAREA D-LUI P. POGONAT

Desigur că este un mare eveniment naţional, ceasul de acum, şi este o mare mândrie acest eveniment pentru breasla noastră.

Avocaţii sunt garda de apărare, care face dovada înţelegerei evenimentelor mari. Nu este aceasta prima dată. Situaţi-vă în vremea Cogălniceanu, acest geniu de organizare şi de creaţie, la lumina sfântă a patriotismului, în cea mai complectă înţelegere a dragostei de neam.

Prin şcoala profesiunii noastre, prin înţelegerea tuturor mijloacelor cari în ansamblu formează viaţa de colectivitate, noi, avocaţii, suntem mai pregătiţi să înţelegem aceste evenimente.

O, dragi colegi, prieteni întru aceiaşi înţelegere şi ideal, ştiinţa marilor noştri înaintaşi era mai mult din cărţi în bibliotecă, însă sufletele lor se strecurau prin hârtie, căci idealurile înăscute din doctrină nu au suflet decât dacă ai şi tu suflet.

Cuvântarea d-lui prof. ISTRATE MICESCU

In executarea strictă a unui program, care a început aci acum un an şi mai bine, sunt copleşit de emoţie de a saluta în împrejurările zilei de astăzi izbânda unei întreprinderi, a cărei răspundere mi-am luat-o de la începutul ei.

D. Prof. ISTRATE MICESCU

Hotărîrile congresului, când îşi au rădăcinile în voinţa adunărilor generale, reprezintă, pentru profesiunea noastră, măsuri executorii. In numele baroului de Ilfov, luând act de hotărirea dv. făgăduiesc cu toată energia sufletului meu de român, însuflată cu toate energiile pentru care de acum exprim întreaga mea recunoştinţă, că se vor realiza întocmai.

Voi continua propaganda pornind dela hotărirea de azi şi voi lua în deaproape cercetare cele 7 barouri nedesluşite în inima lor. Nu merge pe numărate, pentru ziua de astăzi, ci pentru ziua de mâine. Numărul de astăzi nu ne înspăimântă. Numărul nostru de mâine reprezintă victoria zilei de astăzi, pentru că aşa am hotărît şi ne legăm să ducem la izbânda finală hotărirea noastră, ca baroul român să nu reprezinte decât baroul românilor.

Să nu ni se vorbească de nesocotirea „drepturilor omului". La atari apostroafe, care sună prin trâmbiţele răsuflate din Sărindar, vom răspunde cu ce avem din trecutul profesiunei noastre, ca tresăriri de gândire acumulate şi la nevoie vom scormoni în rafturile bibliotecilor aducerile aminte necesare.

In 1922, Liga Naţiunilor, îşi exprimă speranţa: că toate statele vor observa totuşi ca tratamentul minorităţilor de rasă, religie sau limbă, să aibă cel puţin acelaş grad de toleranţă cerut prin tratatele şi acţiunea permanentă a Ligei Naţiunilor, pentru statele cărora li s'au impus faimosul tratat al minorităţilor.

Aceasta era o speranţă şi cum speranţa face să viseze pe cei naivi, în şedinţa dela 14 Septembrie 1925, delegatul Lituaniei prezintă o propunere pentru crearea unei comisiuni speciale însărcinată să elaboreze un proect de convenţiune generală de protecţia minorităţilor, generalizat între toate statele membre ale Ligei Naţiunilor, fixând drepturile şi datoriile lor faţă de minorităţi. Propunerea Lituaniei a fost sprijinită de Polonia şi România şi s'a izbit de ostilitatea majorităţei delegaţilor, Franţa, Britania, Italia. Acum mă întreb dacă e bine pentru noi, de ce s'a repudiat generalizarea ei prin convenţiune, care să lege şi aceste mari puteri — şi nu vreau alte argument pentru atitudinea noastră de 3 ani de zile, decât gestul pe care l-a avut delegatul Franţei, de a repudia această convenţiune.

Dece Marea Britanie, Italia şi Franţa democrată au refuzat?

Leit motivul argumentării acestor state care au repudiat convenţiunea, era teama ca generalizarea să nu provoace minorităţi artificiare şi să nu alimenteze curente centrifuge.

Aceasta înseamnă pe românește: ceeace ţie nu-ţi place altuia nu face.

MOŢIUNEA

„Avocaţii barourilor din întreaga ţară, întruniţi în congres general extraordinar Sâmbătă 9 Mai 1937, hotărăsc: Barourile vor avea o componenţă totalitară autochtonă.

In vederea realizării alcătuirei româneşti a barourilor, se va proceda de îndată la revizuirea înscrierilor precedente şi la ştergerea acelora cari nu îndeplinesc condiţiunile esenţiale de înscriere în barou.

Uniunea generală a avocaţilor este împuternicită să fixeze normele pentru ajungerea acestui scop; deciziunile ei vor fi obligatorii pentru toate barourile din ţară.

Consiliile cari nu se vor conforma vor fi dizolvate.

I. D. Boroianu

Manifestaţia pentru Iaşi

Intrunirea dela Ateneu

Duminică dimineaţa, a fost la Ateneul Român o insufleţită manifestaţie pentru Iaşi, organizată de asociaţia „Prietenii universităţii", din Iaşi, şi de „Cercul ieşenilor", din Bucureşti, sub preşedinţia d-lui Gr. Trancu-Iasi.

Au participat d-nele: Ana Lahovary, Cretzulescu, Xenopol, Smara; d-nii: general I. Anastasiu, g-ral Zadig, g-ral Ganea, amiral Gavriliescu, prof. Obreja, pr. C. Dron, Chr. Gheţu, prof. Tupa, prof. Nicolau, Gusti, M. Chiriceanu; fam. dr. Dimitriu Borca, C. Ifrim, precum şi numeroşi prieteni ai Iaşului sau ieşeni domiciliaţi în Bucureşti.

D. prof. GR. TRANCU-IAŞI, fost ministru, deschizând şedinţa, a mulţumit celor cari au venit în număr atât de mare să asculte durerile Iaşului şi a scuzat lipsa I. P. S. S. mitropolit Nicodem, care este bolnav, şi a d-lui prof. N. Iorga, care lipseşte din Capitală.

„Peste câteva ore — a continuat d-sa — trupul lui Topârceanu, fiul adoptiv al Iaşului, va fi luat dela Academia de arte frumoase şi dus la „Eternitatea". Născut la Nămăeşti, în jud. Muscel, a trăit aproape toată viaţa la Iaşi.

Subtilul cântăreţ al melancoliei toamnei, s'a stins din viaţă primăvara. Neamul întreg este îndoliat şi amintirea lui va fi veşnică.

D. C. Ifrim, secretarul „Cercului ieşenilor": Asociaţia „Prietenii universităţii" din Iaşi şi „Cercul ieşenilor" din Bucureşti, au organizat acum doi ani prima manifestare pentru Iaşi. Atunci s'au rostit adevărurile dreptăţii Iaşului şi manifestarea n'a rămas fără rezultat, căci guvernul şi-a achitat o parte din datoriile pentru comună.

Anul trecut ne-am adunat în congres la Iaşi şi aceasta e a doua manifestare din Capitala ţării.

Trebuie să recunoaştem că intelectualitatea a fost câştigată pentru cauza Iaşului, presa ne-a dat concurs preţios şi M. S. Regele ne-a acordat înaltul Său sprijin.

D. prof. GR. POPA, secretarul general al „Asociaţiei pentru salvarea Iaşului": Exprim mulţumirile mele în numele celor pe care-i reprezint, pentrucă aţi răspuns aşa de frumos la apelul nostru. In al doilea rând îmi exprim scuze pentru slaba participare a celor de la Iaşi.

Nevoile acestui oraş sunt bine cunoscute şi nu mai trebue să le repetăm aci.

D. Prof. G. STRAT, dela universitatea din Cluj, arată că nu este om care să fi trecut prin Iaşi, care să nu constate că acest oraş străluceşte în decădere. Dar decadenţa aceasta nu este specifică Iaşului. Societatea românească parcurge în momentul de faţă o adevărată revoluţie, românii fiind spectatori neputincioşi în faţa marei drame care se petrece pe pământul românesc.

D-sa spune că trebue să avem curajul să afirmăm răspicat adevărul : cultura decade, civilizaţia decade.

P. S. ARHIMANDRITUL IULIU SCRIBAN : Dacă Iaşii au ajuns în starea de azi, cei dintâi vinovaţi sunt ieşenii. La noi oamenii n'au simţul provinciei ; toţi trăesc în idolatria Capitalei. Toţi închinătorii Capitalei părăsesc oraşele lor şi vin să contribue cu banul lor pentru Capitală, nu pentru oraşele lor. Astfel ieşenii îşi cumpără toate dela Bucureşti.

Să începem dară dela noi a lucra întâi şi pe urmă, cu mai multă îndreptăţire să cerem dreptate pentru Iaşul cel năpăstuit.

D. GR. TRANCU-IAŞI, încheind întrunirea, a mulţumit asistenţei pentru că în luna Bucureştilor s'a putut găsi o oră şi pentru Iaşi.

D. Ifrim a citit apoi următoarea moţiune, care a fost adoptată de adunare :

Cetăţenii Capitalei, adunaţi la întrunire publică la Ateneul Român, în urma chemărei asociaţiei „Prietenii universităţii" din Iaşi şi „Cercul Ieşenilor" din Bucureşti ascultând expunerile vorbitorilor, au voiat următoarea :

MOŢIUNE

Se menţine constatarea că Iaşul este în gravă decădere.

Această decădere nu este numai un rău de care suferă Iaşul singur, ci este o decădere naţională de pe urma căruia poporul întreg va avea de pătimit.

Independent de atmosfera politică schimbătoare şi de interpretările greşite care se pot interpreta, românii toţi trebue să se convingă de necesitatea ridicării acestui oraş atât de legat cu toată istoria românismului şi cu alcătuirea Statului nostru.

Tezaurul de tradiţii şi de urme istorice aşa de bogate ale Iaşului trebue să fie pus în valoare şi să fie servit ca o mare putere educativă a ţării intregi.

Iaşul trebue să devie o forţă vie a neamului românesc, pentru întărirea conştiinţei noastre naţionale.

Pentru îndeplinirea acestor înalte ţeluri se cere cu insistenţă îndeplinirea treptată a revendicărilor Iaşului, discutate în congresul din Mai 1936, şi cuprinse în programul alăturat care face parte integrantă din moţiune.

O primă revendicare pe care o susţine cu toată căldura este aceia care nici nu cere decât bunăvoinţă şi înţelegere, adică a Pantheonului naţional — la Iaşi — în care să se aducă, după putinţă, cât mai multe din osemintele marilor înaintaşi care au contribuit la închegarea neamului, a limbei, a culturii şi civilizaţiei româneşti.

ACEASTA CUTIE...
conţine cel mai bun leac

Când observaţi că vă iese primul cos, când vedeţi că faţa Dv. este iritată, inroşită, aplicaţi imediat Pomada Cadum. Ea calmează durerea ca prin farmec, regenerează pielea şi atunci răul dispare... Deasemenea Pomada Cadum e neîntrecută pentru vindecarea eczemelor, a înţepăturilor de insecte, a tăieturilor şi arsurilor uşoare. E bine să aveţi întotdeauna la îndemână o cutie cu Pomadă Cadum. Ea costă cât de puţin!

contra IRITAŢIUNILOR PIELEI

Informaţiuni

❖ *D. general adj. PAUL ANGELESCU, ministrul apărării naţionale, a dispus ca trupa din toate urmele să poarte în timpul verii, bluza de culoare kaki, înlocuind vestonul de stofă incomod şi călduros.*

❖ La 16 MAI crt. are loc inaugurarea institutului de cercetări agronomice, de sub conducerea d-lui prof. Ionescu-Sisești fost ministru.

❖ *D. MIHAIL NEGURA, ministrul cooperaţiei, pleacă la sfârşitul săptămânii viitoare la Praga, pentru a reprezenta guvernul la expoziţia agricolă cooperatistă organizată de guvernul cehoslovac.*

❖ *Expoziţia festivă a cărţii se va inaugura la 26 Mai a. c. în pavilionul culturii de la „Luna Bucureştilor".*

❖ *IN CATEVA comune din apropierea Clujului au fost identificaţi membrii unei puternice bande de falsificatori de monede Ei au fost arestaţi.*

❖ SERVICIUL la primăriile Capitalei a fost suspendat Vineri dimineaţa, el urmând să fie reluat azi la ora 5 d. a.

❖ **D. PROFESOR LOUIS LE FUR dela Facultatea juridică din Paris va ţine la Facultatea de drept din Capitală** numai o conferinţă, **în ziua de Vineri 14 crt., orele 11 a.m., vorbind despre:** „Naţiune şi Stat".

Intrarea liberă.

❖ **Autorităţile îşi vor relua lucrul, astăzi după amiază la orele 4.30.**

❖Cooperativa studenţilor în medicină veterinară ţine adunare generală ordinară Duminică 16 Mai, a. c. orele 11 a. m. în amfiteatrul Institutului Naţional Zootehnic, din str. Dr. Staicovici, 63.

Dacă la data de mai sus nu se va întruni numărul de membri cerut de statut, adunarea se va ţine, cu orice număr de membri, Duminică 23 Mai a. c. la aceiaşi oră şi în acelaş loc.

❖ *Azi dimineaţă a început în Capitală, proba orală, a candidaţilor învăţători, prezentaţi la examenul de înaintare la gr. II.*

❖ Eri 10 Mai orele 17 a avut loc la sediul Asociaţiei funcţionarilor români din str. Carol nr. 36 etaj II, o şedinţă festivă în care a fost sărbătorită cu deosebit fast ziua de 10 Mai.

D. *Gheorghe Cristescu*, rostind cuvântul de deschidere, arată însemnătatea zilei de 10 Mai, în istoria poporului românesc şi descrie amănunţit evoluţia socială, politică şi naţională dela 1866 şi până astăzi şi arată rolul important pe care l-a avut în această evoluţie, Ilustra Dinastie Română.

După ce mai vorbesc d-nii Stelian Constantinescu, Const. Lăzărescu, Dumitru Dumitrescu, Cezar Cernătescu şi Gh. Gh. Dobrescu, şedinţa ia sfârşit printr'o înălţătoare manifestaţie pentru Majestatea Sa Regele, Marele Voievod Mihai şi întreaga naţiune română.

❖ *Duminică dimineaţa a avut loc adunarea generală anuală a Uniunii micilor industriaşi în str. Domniţa Anastasia nr. 14.*

Desbaterile au decurs conform încheierei procesului verbal al adunării ce se va publica în întregime în ziarul „Inainte" organul oficial al societăţii.

S'a expediat o telegramă omagială Majestăţii Sale Regelui Carol II şi s'au trimis adrese de admiraţie şi devotament membrilor de onoare şi diferitelor persoane marcante ale ţării, care au sprijinit întotdeauna absolvenţi şcoalelor superioare de arte şi meserii spre a româniza prin ei industria ţării.

Şedinţa a luat sfârşit la orele 1 jumătate p. m.

Avram Ostfeld, regele contrabandiştilor de valute din Bucovina

Gangsterul bursei negre operează nestingherit în văzul autorităţilor

Cernăuţi, 11. — Intr'o corespondenţă anterioară ne-am ocupat pe larg de scandaloasele afaceri la care se pretează contrabandiştii de valute din Bucovina, arătând pe bază de date concrete procedeele de care uzează pentru a frustra Statul şi fiscul, realizând venituri fabuloase fără să plătească legiuitul impozit pe venit. Revenim astăzi cu unele complectări menite să aducă o nouă lumină în această problemă a cărei rezolvare constituie un imperativ neîntârziat atât pentru Parchetul local cât şi pentru organele fiscale.

CINE ESTE AVRAM OSTFELD ?

Alături de cunoscuţii contrabandişti de valute MENDEL KATZ, GARFUNKUEL recte Fernbach, care operează în acelaşi domeniu în complicitate cu un cumnat al său anume GHERŞON SCHAERF care a obţinut pe căi piezişe un paşaport pentru România, suntem în măsură să afirmăm cu toată seriozitatea că pe ecranul bursei din Cernăuţi străluceşte în toată măreaţa sa splendoare o nouă vedetă. Este vorba de domnul AVRAM OSTFELD zis Bum, care şi-a angajat o întreagă reţea de agenţi ai bursei negre care colindă la orice oră diferitele puncte ale oraşului nostru pentru a achiziţiona valute străine în vederea trecerei frauduloase peste graniţă. D. OSTFELD n'are nici un fel de ocupaţie, precisă, n'are nici o firmă şi n'are nici o prăvălie, în consecinţă nu plăteşte nici un impozit cu toate că realizează venituri de milioane. Se pare că acest intrus a descoperit un mijloc infailibil de'a câştiga şi de a face afaceri fără să plătească fiscul, conform dispoziţiilor, dela care nu se sustrage nici cel mai umil cetăţean. OSTFELD procedează simplu de tot : îşi poartă prăvălia în buzunar. Are depozite de milioane la mai multe bănci din Bucureşti şi la Zürich la Banca Züricher Anstalt.

Este explicabil de altfel ca acest gangster să-şi depoziteze veniturile în acel oraş, întrucât este cunoscut faptul că Zürich-ul este centrul extern al tuturor contrabandiştilor din România. Intrucât numeroşii agenţi ai bursei negre mişună în special pe strada Bucureştilor, unde îşi au sediul lor general, acostând fără un pic de jenă pe orice trecător cu obsedanta întrebare: „Haben Sie etwas zu wechseln?", facem propunerea să se opereze o razie inopinată în această stradă, spre a fi arestaţi toţi cei ce se ocupă cu achiziţionarea de valute şi se va putea constata cu usurinţă murdarele procedee de cari uzează simbriaşii lui Ostfeld fără a fi stingheriţi câtuşi de puţin în exerciţiul „profesiei lor".

Intr'un reportaj viitor vom reveni cu noui amănunte, din cari se va putea constata precis sumele care au fost trecute peste graniţă în ultimul timp de faimosul consorţiu Avram Ostfeld & Comp., precum şi sumele pe cari ar fi trebuit acesta să le plătească fiscului drept impozit pe venit.

H. Th. Ionescu

Ţara şi „Porunca Vremii"

Continuăm a publica numele românilor, cari au răspuns apelului nostru pentru 10.000 de abonamente şi cărora le mulţumim călduros.

Sold preced. lei	**2.696.646**	Târnava-Mică,	125
Vartau Ovanez, Tecuci, lei	200	Petre Bulgaru, înv., Tulcea,	100
Iorgu Pătraşcu, Tecuci	200	Emilian Rus, Târnava-Mică,	50
Niţă Caloean, Tecuci	300	Florea Constantin, Iaşi,	150
Alex. Botez, comerc. Tecuci	200	Fântânaru Nicolae, Iaşi,	100
Constantin Solomon, Tecuci	200	Oprea Simionescu, Vlaşca,	30
Sachelarie, farmacist, Tecuci,	400	Mihai Antonescu, profesor, loco	200
Popa Gheorghe	150	Ecaterina Mera, Roman,	200
V. V. Teodorescu, Neamţ,	300	Adamescu I. Ogrin, Severin,	150
V. Ionescu, librărie, Neamţ,	300	Iancu Vitian, Caraş,	150
Av. A. Pralea, Neamţ,	300	Corneliu Pop, preot, Făgăraş,	150
Av. I. Ioanei, Neamţ,	200	Boştiog Gheorghe, pensionar militar, Cernăuţi,	150
A. Balint, Bacău	150	Oprea R. Ciocan, preot, Buzău,	150
Gh. Bejan, Bacău	150	Iconom Gh. Popescu, Vâlcea,	150
Vasile Cavaleru, Bacău,	150	T. C. Cazan, învăţător, Mureş,	100
Grigore Sichitiu, Bacău,	150	Constantin Stăniloiu, Timiş-Torontal	300
Tache Mihăilescu, Neamţ,	400	Teodor Codoban, înv., Cluj,	300
Trofin, Neamţ,	100	Dumitru Ticu, ing. agronom Târnava Mare,	200
Nistor Alex., înv. Mehedinţi,	600	Bunea Mihăilă, Turda,	200
Petre Stroe, Prahova,	200	Rădulescu I. Ilie, Vâlcea,	50
Constantin Ionescu, brigadier silvic, Prahova,	300	Timovschi Gheorghe, Bălţi,	150
Alex. Simionescu, Prahova,	200	Constantin N. Voinescu, înv. Dolj,	150
Ing. N. Cătuneanu, Prahova,	400	Dumitru Baiculescu, Olt,	150
Ing. B. Popescu, primar, Prahova,	300	A. H. Reinerth, Târnava Mare,	150
Spirea Georgescu, comerciant, Prahova,	150	Gh. Moisei, preot, Tulcea,	100
Mihail Stoicescu, Prahova,	300	Eugeniu Alistar, Tighina,	50
Alexandru Arvanitache, comerc. Prahova,	300	Hariton Diţescu, Dâmbovita,	300
Preot Traian Nicoară, Bihor,	200	**Total g-ral, lei**	**2.708.551**
Hanuschi Ioan, Turda,	150		
Vasile Teodor, Vaslui,	150		
Ioan I. D. Bratu, Teleorman,	150		
Florian Drăghici, judec. Arad	150		
Grigore Dumitru, Teleorman,	150		
Cotoi Petru, funcţ. C.F.R. Arad,	150		
Alexandru Florea, preot, Arad	150		
Constantin Mierluşcă, învăţător			

ROMANI!

Voi cu inima creştină :
De pe ochii voştri rupeţi
Pânza'ntinsă de duşmani.
Nici un ac dela jidani !

Crestini

Vizitaţi magazinul „CONSUMUL IMPERIAL" din str. Nicu Golescu 11 lângă Athereu, unde veţi fi serviţi cu toate articolele de coloniale şi băuturi, cu cele mai reduse preţuri.
Serviciul prompt şi la domiciliu. Tel. 3.37-05

Vasile Moiş

ULTIMA ORĂ

D. Ion Mihalache demisionează din nou?

— Grave agitaţii în sânul partidului naţional-ţărănesc. Repercursiunile amânării crizei de regim. D. Mihalache în imposibilitate de a domina situaţia din partid, ameninţă cu demisia. —

Situaţia neschimbată în politica internă a avut darul să prăbuşească toate speranţele partidului naţional-ţărănesc care îşi legase soarta de o schimbare de regim în cursul lunei Iunie. Or se întâmplă că astăzi se ştie sigur ceiace am spus noi încă din luna trecută că guvernul nu se va retrage înainte de începutul toamnei şi că în nici un caz succesiunea nu va reveni partidului naţional-ţărănesc.

De aci o stare de enervare în rândurile conducătorilor acestui partid şi o nouă recrudescenţă a tendinţelor separatiste ale celor trei tabere ostile. Este evident că rezultatul va fi lichidarea definitivă a partidului d-lui Ion Mihalache, care fie că se va produce în vară sau în momentul crizei de regim, se va produce în orice caz sigur. Şi nu este exclus ca parte din sfărâmăturile acestui partid să meargă în rândurile guvernului de mâne.

SCHIMBAREA TACTICEI

Rezultatul acestei situaţii va fi că partidul naţional-ţărănesc începe să fie din nou tentat să adopte tactica atacurilor ve hemente împotriva guvernului şi a unei violente campanii de răsturnare.

In ultimele conciliabule ce au avut loc între diferiţii fruntaşi ai partidului s'a discutat oportunitatea unei imediate schimbări de tactică în sensul adoptării unei atitudini de violenţă. Se pare însă că în afară de grupul centriştilor mai sunt o bună parte din conducători cari sunt împotriva acestei tactici fiindcă, spun aceştia, după slabele rezultate obţinute în alegerile judeţene, partidul naţional-ţărănesc nu mai poate invoca astăzi voinţa populară ca temei al revendicării guvernului. Şi o campanie de violenţe n'ar întâlni atât rezistenţa guvernului cât pe aceia a forţelor naţionaliste, a partidului naţional-creştin în primul rând,

ceeace ar fi o primejdie pentru poziţia partidului naţional-ţărănesc.

Fireşte, ardelenii, cei infeudaţi politicii d-lui Maniu, sunt însă pentru o imediată campanie de răsturnare având la bază programul tactic al fostului preşedinte al Consiliului Dirigent. Şi aceştia nu se sfiesc să anunţe că această campanie va începe imediat după înapoerea d-lui Maniu, cu sau fără de voia conducerii centrale a partidului.

In situaţia aceasta d. Ion Mihalache începe din nou să se arate scârbit de şefie şi a amenințat că va demisiona şi de astă dată fără a mai reveni, dela preziden-ţia partidului naţional-ţărănesc.

Alarmaţi, a porte din fruntaşii partidului fac eforturi pentru a obţine o conciliere a diverselor puncte de vedere, cel puţin până în momentul ivirii crizei de guvern. Şi în cursul acestei săptămâni se va şti cu siguranţă dacă partidul d-lui Mihalache îşi va mai păstra până în toamnă unitatea lui sau se va destrăma chiar în cursul verii.

P. B.

Un nou record mondial de înălţime

Roma, 10. (Rador). — Colonelul Bezzi a stabilit un nou record mondial de înălţime cu avionul, atingând altitudinea de 15.655 metri.

Ziarele comentând această strălucită performanţă, scot în evidenţă faptul că colonelul Bezzi, comandantul secţiei speciale înfiinţată acum trei ani pentru sborurile la mari înălţimi, a făcut preţioase experienţe în problema sborului stratosferic.

In cursul sborului său, colonelul Bezzi era îmbrăcat într'un costum termo-electric, care îi asigura o încălzire necesară spre a suporta temperaturile foarte joase înregistrate în timpul ascensiunii,

Ciuma bubonică ia proporţii în China

Shanghai, 11. Rador). — Ciuma bubonică ia proporţii alarmante în provincia Fukien, unde bântuie de o lună.

Ciuma a apărut şi în provincia Anwei.

In ambele provincii sunt până acum mai multe sute de morţi.

Imperiul italian la prima aniversare

— Schimb de telegrame între d-nii Mussolini, Goering, Franco şi Regele Zogu. —

Roma, 11 Mai (Rador). — *Agenţia Ştefani transmite :*

Cu prilejul celei dintâi aniversări a întemeierii imperiului, d. Mussolini a primit următoarea telegramă din partea d-lui Goering :

„In ziua aniversării imperiului simt sincera nevoie de a vă exprima gândul meu şi cele mai bune urări pentru continuarea marei opere atât de fericit începută".

La această telegramă, d. Mussolini a răspuns : „Am primit cu o deosebită plăcere telegrama curtenitoare pe care mi-aţi adresat-o cu prilejul primei aniversări a întemeierii imperiului şi vă mulţumesc foarte viu, împărtăşindu-vă sentimentele cele mai sincer amicale".

*

Generalul Franco, şeful guvernului statului spaniol, a trimis d-lui Mussolini următoarea telegramă :

DUCELE

„In ziua de aniversare a întemeierii imperiului fascist, vă trimit în numele adevăratei şi eternei Spanii, care luptă victorios împotriva comunismului, expresia admiraţiei şi afecţiunii pentru nobilul şi gloriosul popor italian, care sub geniala călăuză a dvs. a văzut iar măreţia Romei nemuritoare".

D. Mussolini a răspuns cu următoarea telegramă : „Sunt profund recunoscător pentru telegrama prin care, cu prilejul primei aniversări a întemeierii imperiului, Excelenţa Voastră a ţinut să confirme sentimentele de sinceră amiciţie ale nobilului popor spaniol faţă de poporul italian. Mulţumindu-vă foarte viu, în numele guvernului fascist, şi în numele meu personal, ţin să reinoesc urările cele mai călduroase pentru triumful cauzei naţionale spaniole".

URARILE REGELUI ZOGU

Deasemeni, Regele Zogu şi preşedintele consiliului de miniştri al Albaniei au trimis telegrame d-lui Mussolini, exprimând profunda lor admiraţie pentru măreaţa operă îndeplinită de Italia fascistă şi făcând urări pentru prosperitatea şi gloria poporului italian.

O importantă consfătuire ministerială

— Munca naţională. Durata regimului. Inzestrarea oştirei. —

O consfătuire ministerială restrânsă s'a ţinut aseară, la locuinţa d-lui GH. TATARASCU, preşedintele consiliului de miniştri.

Au luat parte d-nii ION INCULEŢ, vicepreşedintele consiliului, VALER POP, ministrul industriei şi comerţului şi R. FRANASOVICI, ministrul lucrărilor publice.

DECRETUL MUNCII NAŢIONALE

Discuţiunile s'au purtat, din nou, asupra decretului lege pentru naţionalizarea muncii şi s'a hotărît ca în consiliul de miniştri, ce va fi convocat în cursul acestei săptămâni, să se dea o redactare definitivă acestui decret. Dar textul să fie aşa fel întocmit, încât interesaţii şi duşmanii muncii naţionale să nu mai aibă nici o cale de atac.

SITUAŢIA POLITICA

S'a mai hotărît ca în acelaş consiliu de miniştri d. Gh. Tătărăscu, pentru a spulbera, oficial, svonurile puse în circulaţie de anumiţi oameni de club dornici de guvernare, să facă un expozeu asupra situaţiei politice şi să precizeze care e durata actualului regim.

INZESTRAREA ARMATEI

La urmă s'a discutat problema înzestrării armatei

Naţionaliştii înaintează mereu spre Bilbao

San Sebastian, 10. (Rador). — Corespondentul Agenţiei D. N. B. transmite:

Timpul rău a împiedecat orice activitate a aviaţiei şi artileriei naţionaliste pe frontul de luptă din provincia Biscaia.

In sectorul din lungul coastei oceanului, dela Baquio spre vest şi poziţiile inamice din faţa masivului muntos Jata au fost cucerite de trupele naţionaliste.

In sectorul Guernica, forţele naţionaliste au înaintat până în apropiere de Morga.

Amănunte asupra fioroasei crime din Tărtăşeşti-Ilfov

— Au fost descoperiţi asasinii. Unul din ei a fost arestat. —

In noaptea de 9 spre 10 Mai au fost găsiţi asasinaţi pe teritoriul comunei Tărtăşeşti-Ilfov, pe un drum care duce spre Creţuleşti, cantonierul Marin Sima dela cantonul 14 de pe linia C. F. R. Bucureşti-Piteşti şi soţia sa Lina.

Asasinatul a fost comis la 500 m. depărtare de şoseaua naţională Bucureşti-Piteşti în dreptul unei fântâni.

La locul asasinatului au sosit şefii posturilor de jandarmi din comunele Tărtăşeşti şi Creţuleşti, cari în urma dispoziţiilor date de d. maior Al. Băleanu, comandantul legiunii de jandarmi Ilfov, care fusese încunoştiinţat, au început cercetările în urma cărora s'au putut stabili următoarele :

Cantonierul Sima şi soţia sa au petrecut Duminică până la ora 9 seara într'o cârciumă din satul Gulia, aproape de care se găseşte cantonul 14.

După închiderea cârciumii au plecat spre canton pe un drum de exploatare de pe teritoriul comunei Tărtăşeşti. In dreptul unei fântâne au fost atacaţi de câţiva indivizi cari cu lovituri de par i-a omorît.

La început s'a bănuit că mobilul crimei a fost jaful.

Continuându-se cercetările şi urmându-se anumite indicii, s'a stabilit că Marin şi Lina Sima au fost asasinaţi de către Vasile Pantelimon Toma şi Năstase Buţa din Gulia, pentru cu totul alte motive.

CAND AI NEVASTA FRUMOASA

Vasile Pantelimon Toma şi Năstase Buţă băuseră şi ei până seara târziu la aceiaş cârciumă unde petrecuseră victimele.

Turmentaţi de băutură şi întăriţi de frumuseţea nevestei lui Sima, au hotărît să o siluiască cu orice preţ.

Şi-au făurit imediat un plan şi au părăsit cârciuma îndreptându-se spre drumul pe unde ştiau că aveau să treacă spre casă cantonierul şi soţia sa şi, înarmaţi cu câte un par, s'au aşezat la pândă ascunşi după ghizdurile fântânii.

SCENE ORIBILE

Când cei aşteptaţi şi-au făcut apariţia asasinii s'au aruncat asupra lui Marin Sima, care, cu câteva lovituri de par, a fost omorît.

Cu o cruzime fără margini, Vasile Pantelimon Toma şi Năstase Buţă s'au năpustit asupra nevestei cantonierului şi au violat-o pe rând. Dându-şi apoi seama că Lina Sima, care-i recunoscuse, va divulga oribila lor faptă, pentru a nu se şti cine sunt autorii, urmând acelaş procedeu, cu lovituri puternice de par adică, au omorît şi pe nefericita femeie.

ARESTAREA UNUIA DINTRE CRIMINALI

Cei doi criminali fiind puşi imediat în urmărire a putut fi prinş şi arestat numai Vasile Pantelimon Toma, care se află acum închis la postul de jandarmi Tărtăşeşti.

Năstase Buţă, temându-se probabil că în orice caz va fi descoperit a dispărut în pădurea Răioasa.

Ambii asasini sunt cunoscuţi în împrejurimi ca oameni foarte răi şi permanenţi scandalagii.

S'au luat întinse măsuri pentru prinderea şi celui de-al doilea criminal, şi se speră că în câteva zile să fie şi acesta arestat.

Colaborează în acest scop toţi jandarmii posturilor Tărtăşeşti, Chitila, Creţuleşti, Ciocăneşti şi Cocioc.

Astăzi dimineaţă au plecat la faţa locului d-nii jude instructor Oprescu şi medic legist Dumitrescu spre a face legiuitele cercetări.

Kyclops

Un senzaţional manifest al tineretului naţional-ţărănesc

D. Ilarie Dobridor, care a ridicat, la un loc cu tot tineretul românesc din ţară, steagul răsvrătirii în partidul naţional-ţărănesc, va lansa mâine un manifest al cărui cuprins va stârni senzaţie.

Se va arăta, anume, că dacă partidul de sub conducerea d-lui Mihalache înţelege să fie un instrument pus la dispoziţia tuturor şarlatanilor şi escrocilor politici, tineretul nu mai are ce căuta în cadrele unui asemenea organism, deoarece tineretul vrea, cu sinceritate ,să conlucreze pentru ridicarea păturii ţărăneşti şi nu pentru o clică de jidani şi de samsari dornici să se îmbuibeze.

Pe de altă parte, manifestul va sublinia că deşi partidul se intitulează naţional şi ţărănesc, totuş, de o bună bucată de vreme, merge pe linia Buffalo-Moscova.

In concluzie se va demonstra, că partidul nu mai poate reprezenta, corect, programul elaborat de d. Mihalache la C. Lung, se va fixa poziţia programatică a tineretului şi se va demasca, fără cruţare, nefasta acţiune a doctorului Lupu, care vrea, cu orice preţ, să comunizeze ţara.

D-na Tătărăscu decorată de Suveran

D-na ARETIA G. TATARASCU a fost decorată de Suveran cu „Bene Merenti", cl. I, pentru modul cum a organizat expoziţia „Munca noastră românească".

Două mari afaceri de spionaj în Cehoslovacia

Praga, 11 (Rador). — Autorităţile au descoperit două afaceri de spionaj în Cehoslovacia.

Se afirmă că cercetările duse în cea mai mare taină ar putea să ducă la arestări senzaţionale.

*

Praga, 11 (Rador). — Poliţia din Praga a luat noui măsuri împotriva anumitor emigranţi străini. Organele poliţieneşti au făcut percheziţii la domiciliile a numeroase persoane, bănuite de a desfăşura o activitate politică incompatibilă cu legile ospitalităţii.

Organizaţia „Frontului negru" de sub conducerea lui Otto Strasser, care grupează refugiaţi naţional-socialişti germani, a fost dizolvată, iar conducătorii ei au fost convocaţi la poliţie.

Acum câteva luni, biroul conducător al partidului comunist german din străinătate a primit ordin să părăsească Cehoslovacia.

Convocarea şefilor de organizaţii ale Frontului Românesc

D. dr. Al. Vaida-Voevod a convocat la Bucureşti, în ziua de Duminică, 16 Maiu, pe toţi şefii de organizaţii din ţară ale Frontului Românesc.

Fostul preşedinte de consiliu va face un expozeu asupra situaţiei politice şi va sublinia realităţi, pe cari unii nu le cunosc încă.

După această consfătuire d. dr. Al. Vaida Voevod va lansa un mare manifest către ţară.

D. Valer Pop pleacă mâine la Belgrad

MIERCURI, 12 Maiu, pleacă la Belgrad d. Valer Pop, ministrul industriei şi comerţului. Pe tot timpul lipsei d-sale din ţară, interimatul ministerului de industrie şi comerţ va fi ţinut de d. R. Franasovici, ministrul comunicaţiilor.

Ştiri şi polemici

Dela Palatul Regal

MAREŞALATUL Curţii Regale face cunoscut următoarele:

In dimineaţa zilei de 10 Mai 1937, MAJESTATEA SA REGELE a asistat la Te-Deumul oficiat pe Platoul Cotroceni, după care a trecut în revistă şi primit defilarea Şcoalelor Militare şi trupelor din Garnizoană.

La ora 13.30 a avut loc un dejun la Palatul Regal la care au fost invitaţi d-nii:

GH. TATARESCU, Preşedintele Consiliului de Miniştri şi Ministru de Interene ; Mareşal PREZAN C.; General de Corp de Armată Adj. PAUL ANGELESCU, Ministrul Apărării Naţionale ; Generali de Divizie MANU GH, şi PRODAN I., Inspectori Generali de armată ; General de Divizie SICHITIU I., Şeful Marelui Stat Major ; General de Div. Adj. Ilasievici C., Comandantul Corpului 2 Armată ; General Glatz Al. Subsecretar de Stat ; General Gabriel Marinescu, Subsecretar de Stat ; General Argeşeanu Gh., Mihăilescu şi Atanasescu, General de Escadră Beroniade, Curtea.

*

AZI dimineaţă s'au reluat cursurile la Universitatea din Capitală.

La toate facultăţile şi şcoliile de învăţământ superior, studenţii s'au prezentat în număr mare, la prelegeri şi lucrările de laborator şi seminarii.

Anul acesta examenele vor începe mai târziu ca'n anii precedenţi, din cauza închiderii Universităţii în timpul lunei Martie.

Astfel la facultatea de drept, examenele vor începe la 20 în loc de 5 Iunie.

*

LA ALEGERILE comunale din Negreşti-Vaslui s'a înregistrat următorul rezultat : georgiştii 170 voturi, naţional-ţărăniştii 245 voturi, liberalii 465 voturi, Frontul Românesc 65 voturi.

*

IN BAZA drepturilor conferite de decretul-lege al cartelurilor ministerul industriei va proceda azi la fixarea preţurilor curente luând în acelaş timp măsuri pentru controlarea producţiei.

*

ASEARĂ au sosit în Capitală, membrii delegaţiei greceşti, cari vor trata, la Bucureşti, cu guvernul român ,încheierea unui nou acord comercial.

In gara de Nord, delegaţii greci au fost primiţi de d. Collas, ministru la Bucureşti şi membrii legaţiei greceşti.

*

O cablogramă sosită azi la ora 11 ne aduce din New-York vestea că d. FRANCISC A. BOIAN, corespondentul nostru pentru America, a cărui activitate naţionalistă printre românii americani este bine cunoscută, a fost evacuat din sala unde s'a sărbătorit ziua de 10 Mai, pentrucă a salutat cu salutul străjeresc.

Cunoşteam acţiunea lipsită de cel mai elementar patriotism pe care vice consulul jidan CAROL TARCANANU o duce la New-York, aşa că faptul aproape nu ne-a surprins.

Dar ceiace ne surprinde este faptul că ministerul nostru de externe tolerează un asemenea individ la consulatul român din marele oraş american.

Un tânăr, preşedintele tineretului român din New-York, nu poate fi insultat de orice pistruiat galiţian ,aruncat de valurile aventurilor la un post de răspundere în lumea nouă.

Vom reveni cu amănunte.

D. Francisc A. Boian a adus în adevăr, în puţinul timp de când se află peste Ocean destule servicii ţării sale pentru a i se da deplină satisfacţie.

*

MAJORITATEA fruntaşilor politici, plecaţi să-şi petreacă sărbătorile în provincie şi în streinătate, s'au înapoiat în Capitală.

*

INSTANŢELE judiciare din întreaga ţară îşi reîncep azi activitatea întreruptă în ziua de 24 Aprilie.

*

TEXTUL decretului lege pentru reglementarea trusturilor şi carteluilor a fost publicat în „Monitorul Oficial" de ieri.

In baza acestui decret lege ministerul de industrie şi comerţ are dreptul de a controla funcţionarea carteluilor, de a fixa preţurile curente de vânzarea produselor şi materiilor prime, de a aplica sancţiuni.

*

AZI DIMINEATA d. Ion Mihalache, preşedintele partidului naţional-ţărănesc a avut o consfătuire de 2 ore cu d. Armand Călinescu.

După această consfătuire intimii d-lui Mihalache au arătat că s'ar fi luat în discuţie acţiunea tineretului şi că d. Armand Călinescu ar fi informat pe şeful partidului naţional-ţărănesc că d. dr. Lupu intenţionează să demisioneze din partid, pentrucă nu i s'a dat satisfacţie în conflictul ivit între d-sa şi tineret.

Astăseară d. I. Mihalache va avea o întrevedere cu d. dr. N. Lupu.

*

AZI după masă sunt convocaţi în şedinţă membrii delegaţiei economice a guvernului

*

IN CURSUL acestei săptămâni va sosi în Capitală d. mareşal Al. Averescu. D-sa va avea o consfătuire cu d. Papacostea, după care se va stabili data când urmează să fie convocaţi, la o nouă adunare, foştii slujitori ai Coroanei.

*

D. deputat GH. URZICEANU, şeful organizaţiei naţional-creştine din Bacău, a presidat ieri mai multe întruniri, în cadrul campaniei electorale ce-o desfăşoară pentru alegerile judeţene dela 30 Maiu.

*

IERI, la alegerile comunale din târguşorul Podul-Iloaiei, jud. Iaşi, s'a obţinut următorul rezultat: liberalii 378 voturi (2 mandate), naţional-creştinii 305 voturi (2 mandate), naţional-ţărăniştii 249 voturi (1 mandat).

*

PREŞEDINŢII şi procurorii consiliilor de războ se întrunesc astăzi la ministerul apărării naţionale, pentru a discuta punerea în aplicare a noului cod de justiţie militară.

*

MAINE soseşte în Capitală, venind dela Cluj, d. dr. AL. VAIDA VOEVOD, preşedintele Frontului Românesc.

*

D. I. GR. PERIEŢEANU, preşedintele Uniunii avocaţilor români, ne trimite o scrisoare răspuns la aserţiunile jidanului MAURER, publicate în ziarul „DIMINEAŢA".

Scrisoarea aceasta va apare în numărul de Joi sau Vineri al ziarului nostru.

*

IN CERCURILE liberale se vorbeşte că d. Gh. Tătărăscu este hotărît să procedeze la o remaniere a cabinetului.

Anume ar urma să se completeze vacanţa dela ministerul de agricultură şi domenii şi să se numească un nou titular la noul minister al ordinei publice care se va crea în urma scindării ministerului de interne.

Comunismul şi francmasoneria

— Hotărîrile adunării eparhiale a mitropoliei Ardealului. —

La adunarea eparhială a mitropoliei Ardealului, care a avut loc ieri dimineaţă, I. P. S. Sa Nicolae, referindu-se la comunism şi francmasonerie, a spus :

„Biserica ortodoxă a Ardealului a lansat, nu de mult timp, o pastorală prin care se arăta pericolul acestor organizaţiuni. Noi avem destulă forţă spirituală pentru a înfrâna aceste porniri".

Adunarea, în unanimitate, a cerut să se înainteze un raport guvernului prin care să se demonstreze necesitatea unei legi, care să desfiinţeze total francmasoneria.

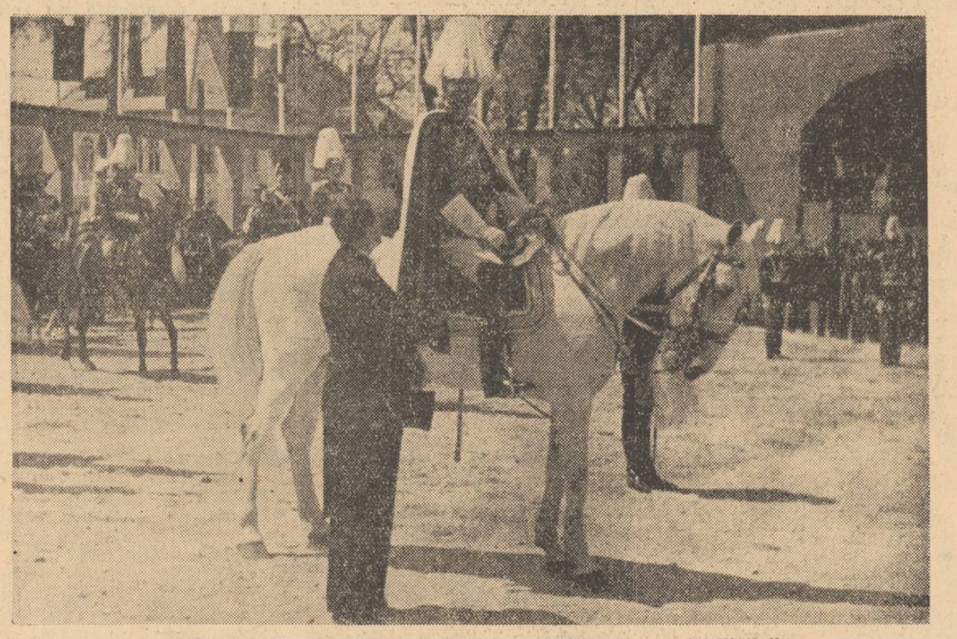

10 MAI 1937: M. S. Regele Carol II de vorbă cu d. Gh. Tătărăscu

Redactor responsabil Gh. Dumitrache

Tipografia ziarului „Universul" str. Brezoianu 23-25 Bucureşti

6 pagini 3 lei

ANUL VI, No. 736 Joi 13 Mai 1937

Taxa poștală plătită în numerar conform aprobării Dir. Gen. P.T.T. No. 118.370/1934

BIBLIOTECA CENTRALĂ „ASOCIAȚIUNII" SIBIU

Porunca Vremii

TRIBUNĂ ZILNICĂ DE LUPTĂ NAȚIONALĂ ȘI CREȘTINĂ

Abonamente anuale: Lei 1000 pentru instituții și sprijinitori; Lei 800 pentru orașe; Lei 600 pentru sate. Se primesc și abonamente pe 6 și 3 luni

Ori ce sumă se poate trimite prin Casa de economii și Cecuri poștale (CEC) astfel: ABONAȚII PENTRU CONTUL 1224 DEPOZIARII „ „ 10405

Director: Dr. ILIE RĂDULESCU

Redacția și Administrația: BUCUREȘTI I, Str. Sărindar 18

TELEFON: Direcție, redacție 4.1853 Ad-ție, publicitate 4.1852

Vom continua propaganda pornită de la hotărîrea de azi și vom fi în deaproape cercetare cele 7 barouri nedeslușite în inima lor. Nu merge pe numărate, pentru ziua de astăzi, ci pentru ziua de mâine. Numărul de astăzi nu ne înspăimântă. Numărul nostru de mâine reprezintă victoria zilei de astăzi pentru că așa am hotărât și ne legăm să ducem la izbândă finală hotărîrea noastră, ca baroul român să nu reprezinte decât baroul românilor.

Prof. ISTRATE MICESCU
Decanul Baroului de Ilfov
(In discursul ținut cu ocazia congresului avocaților români)

Cine crede cu convingere se mântue, iar cine luptă cu cinste învinge!

Glorie, Armatei!

Am asistat, Luni, la parada națională de Zece Mai.

De mult, de foarte mulți ani, nu mai luasem parte la eveniment. Mai ales că el se strămutase dela o vreme pe câmpul Cotrocenilor și, cricât de măreț s'ar fi anunțat spectacolul, cu greu te-ai fi putut deplasa până acolo, tu, intelectual trudit, care abia aștepți Duminica și o sfântă zi de sărbătoare, ca să stai în casă, să răsufli, ori să iei, pentru 24 de ore, calea muntelui, a mării, a unor zăvoaie...

Zece Maiul de anul acesta a fost magnific. Noi, la gazetă, se întâmplă să înflorim multe lucruri. Dar să știți că ceeace s'a scris în ziare cu acest prilej, a fost adevărat. Nu e mai puțin adevărat că, la toată reușita evenimentului, a contribuit și clemența Cerului acestei zile, rămasă de dimineață până seara, în beteală clară, albastră.

Să remarcăm dela început că cei mai credincioși spectatori ai zilei de Zece Maiu sunt mai ales acei cetățeni simpli, înalți în credința lor față de sărbătorile noastre mari. Aș vrea să aduc aci omagiul meu acestei sublime mitocănimi pe care se reazimă dealtfel întreg așezământul nostru patriotic. Din fundul fundurilor mahalalei, dela țară și din provincie, mulți îmbrăcați în pitoreștile porturi naționale, ca o datorie față de măreția zilei, oamenii aceștia au așteptat data aceasta cu o emoțiune pe care numai strălucirea ei o poate răsplăti.

Și burghezia noastră.

O, Zece Maiu e ceasul ei mare, când se scot din parfumuri fracul și gambeta, e fiorul acestor oameni cari au casele pline de icoane, pe cari se reazimă bugetul și toată prosperitatea noastră materială.

Dintre noi cărturarii, vai, numai puțini — artiștii — pot să se mai cutremure de trecerea unei muzici și de trombonul unui foc de tun.

Dar ziua de ieri a fost mai ales a Armatei.

Bine au fost inspirați acei cari au ales platoul de aviație al Cotrocenilor, pentru desfășurarea marei festivități. Deși până acolo trebuie să urmezi o adevărată cale a Ariadnei, imensul careu dă totuși putința să cuprinzi dintr'un ochiu toată splendoarea-forță a trupelor. Nu era nevoie să fii poet, deunăzi, ca să te legeni și să cânți în armonia cromatică a tuturor uniformelor și tuturor armelor.

Este, într'adevăr, o tendință — e, propriu zis, o necesitate! — ca armatele să'și piardă din strălucirea lor formală, câștigând în seriozitatea pregătirii aceleia intime, secrete. Dar închipuiți-vă acele trupe mascate, acei triști scafandri tereștri și faceți comparație între ei și călărașii acelei superbe „Brigada IX-a" pe care ați văzut-o la cinematograf. Vă amintiți înnaintarea lor, călări și frumoși, în moarte? Atâta timp cât uniforma și strălucirea ei nu sunt un scop, ci un mijloc, ca trebuie menținută. Armata, în sensul ei cel mai adânc, este o replică a morții — barem să murim frumoși...

Interesant. Interesant, că nu oricărui popor îi stau bine uniformele. Pentru o uniformă bogată, trebuie să ai și chip și trup frumos. Englezii, Americanii, Rușii și Românii sunt adevărate pilde de ceeace înseamnă farmecul de a fi militar. Noi, în deosebi, suntem vestiți, ne-am schimbat chiar renumele 'n poreclă. Să fi văzut ieri pe ofițerii noștri albaștri, tăiați ca depe carte, să fi văzut caii fremătându-se 'n zăbală ca niște îndrăgostiți — holda mișcătoare a penajelor, a stoghiilor și a steagurilor Țării...

Dar toată Dunărea aceasta de culori nu a fost numai o simplă și muzicală manifestare de Zece Maiu. O disciplină extraordinară s'a putut observa ieri în rândurile aurite ale Oastei. O disciplină și un optimism fără margini și publicul nu s'a putut reține să nu arunce flori și aplauze peste râurile sfintei noastre Apărări Naționale. Până și premilitarii aceea subțiri și blonzi ca grâul se mișcau așa de drept și de strict, ca niște nemți, ca niște Feți-Frumoși pe arcuri!

Și Zece Maiu a fost, ca în toți anii, o mare lecție de eroism. N'am mai văzut pe veteranii dela 77, dar au defilat voluntarii, cârjele și tot sângele vărsat în 1916—1919. Au defilat eroii cu „Mihai Viteazul" pe dulămile de zăpadă și violet — ca niște Impărați.

Regele, în ziua aceasta splendidă ca un drapel desfășurat, i-a primit pe toți călare și era Carol al II-lea ca un munte de lumină.

Luni, în ziua de Zece Maiu, nu am văzut, desigur, la Cotroceni, tot ce putem noi ca forță armată. (Poate că nici nu se cădea).

Când au trecut însă steagurile împușcate, când au trecut acei cari au făcut cu adevărat țara aceasta;

Tineri ai generației mele, mi-am dat seama atunci că noi, în viața aceasta și pentru Țara aceasta — nu am făcut încă nimic...

N. Crevedia

LUPU tot mereu ne cere,
Dar tu încă n'ai PUTERE!
Și ne punem întrebare:
Până când s'avem răbdare?

Pisti patru ani, știm bine,
Că PUTEREA e la tine
Insă pân'atunci pi noi
Ne omoară CUZA, moi!

Tara naționalistă
Ne gătește soartă tristă,
Și, de nu vii pân'la anul,
Noi ne facem geamantanul!

Inaintarea naționaliștilor spanioli continuă victorioasă

— Aviația comuniștilor obligată să se retragă. Luptele dela Arges s'au soldat cu o nouă victorie a trupelor generalului Franco. Numeros material de războiu căzut în mâna naționaliștilor —

Sevila, 12 (Rador). — Generalul Qeipo de Llano, în cuvântarea ținută la postul de radio local, — transmite corespondentul agenției Havas, — după ce a desmintit cuprinsul comunicatelor date de comitetul apărării basce, a protestat contra bombardării orașelor deschise de către aviația guvernamentală. D-sa a afirmat că 5 bombe au căzut asupra monumentului Generalității din Grenada, producând mari pagube.

Generalul Queipo de Llano amenință pe guvernamentali că va dispune să se execute sboruri de represalii de către aviația naționalistă, dacă se vor mai bombarda localități neîntărite din teritoriul aflat sub dominația naționaliștilor.

In concluzie, generalul Queipo de Llano a arătat că naționaliștii continuă înaintarea lor victorioasă pe frontul Biscaya și că guvernamentalii nu reacționează pe frontul Toledo, după eșecul atacurilor sale de alaltăeri.

OCUPAREA LOCALITAȚII ARGES

Rabat, 12 (Rador). — *Postul de radio din Cadix, anunță corespondentul agenției Havas, a comunicat aseară că aviația guvernamentală a făcut un raid deasupra orașului Toledo, fiind pusă însă pe fugă de aviația naționalistă.*

Trupele naționaliste au ocupat localitatea Arges făcând prizonieri și capturând mult material de război. Toate atacurile date de trupele republicane în regiunea Arges, au fost respinse.

In ceiace privește luptele din sectorul Amorelieta, postul de radio Cadix afirmă că toate încercările de atac ale guvernamentalilor pentru a recuceri terenul pierdut, au fost respinse și că pierderile guvernamentalilor în aceste lupte se ridică la peste 1000 morți și 2500 răniți.

*

Salamanca, 12 (Rador). — **Comunicatul oficial al Marelui Cartier General naționalist, care rezumă situația de pe diferitele fronturi de luptă, aseară la ora 22, — transmis de corespondentul agenției Havas — declară:**

Pe frontul Biscaya, strălucita înaintare a forțelor naționaliste a continuat în sectorul cuprins între Guernica și Amorebieta. Am ocupat complet masivul muntos Bizkargi, după o frumoasă acțiune care s'a terminat printr'un atac al crestelor munților. In această luptă corp la corp a fost complet distrus un batalion inamic.

Pierderile republicanilor pe acest front sunt foarte ridicate. Prizonierii făcuți declară că trupele republicane sunt în plină derută în urma ofensivei de eri. Dezastrul suferit de trupele guvernamentale este confirmat și de recunoașterile făcute de noi pe acest front, unde numărul morților trece de 1000, iar al răniților trece de 2500.

După amiază, trupele guvernamentale au deslănțuit un puternic contra-atac contra masivului Bizkargi. Un batalion dușman a lăsat pe teren 125 de morți.

Pe frontul Madrid, s'a produs o nouă concentrare a republicanilor. La sud de Tage, un puternic detașament de infanterie, precedat de 12 tancuri, a atacat liniile noastre, după o intensă pregătire de artilerie. Cinci asalturi succesive au fost respinse. Pierderile guvernamentalilor sunt mult mai mari decât cele pe cari ei le-au suferit în ultimul timp în cursul acțiunilor locale. Numărul morților ar trece de 3.000, iar totalul pierderilor este incalculabil.

Pe frontul Cordoba, atacul dat la defileul Calatraveno, a fost respins. Guvernamentalii au părăsit pe teren 75 de morți.

Pe frontul Grenada, 6 avioane de bombardament, sburând spre Cadix, au aruncat mombe asupra a două sate, omorând un copil de trei ani. Ele au bombardat deasemeni monumentul național al „Generalității" din Grenada, cauzându-i mari pagube.

Un ministru care gândește românește

de I. P. PRUNDENI

Presa de peste drum vorbește de o probabilă schimbare a titularului dela ministerul de Industrie și Comerț. Detectivul reportajului politic dela „Adevărul" a dibuit, nu se știe unde, această senzațională știre, pe care acuma, cu o satisfacție care se poate vedea în rânjetul imenselor litere negre, o difuzează, grăbit și zgomotos, la adăpostul inițialelor, în întreaga țară. Cine cunoaște metoda intrigei semite își poate ușor da seama că aici nu este vorba decât de o infamie pusă la cale, pentru a intimida pe d. Valer Pop.

Ministerul de Industrie și Comerț simte mâna puternică și autoritară a unui ministru îndrăznet și tenace. După atâta nesfârșită lașitate în fața adversarilor cari se pricepeau să-și chibzuiască interesele, dar mai ales, după atâta criminală complicitate cu toți excrocii mari și mici ai zilei și regimului, câtă s'a putut vedea, dela o vreme, la acest minister, unde excelențe fricoase sau cumpărate, isbuteau cu atâta strălucire să gătuiască interesele românești și să înlesnească, în taina birourilor capitonate, cele mai abusive afaceri, iată, în sfârșit, un om, poate șovăielnic la început — dar, oricum noi credem că mai mult din strategie — care se ia, acuma, de piept cu apașii în frac și cu toți acești nenumărați meșteri ai câștigului ușor și copios pe seama sângeroasei noastre sărăcii, care își îngădue să apuce cu mâini vânjoase atâția perciuni obrasnici pentru ca din această dramatică răfuială — din care, uneori, n'a lipsit nici comicul — să se nască, pentru noi un veac nou de încredere și stăpânire.

In lupta zilnică pe care o ducem aici, cu fanatismul dureros al convingerilor noastre, scrisul nostru s'a abătut uneori, violent și usturător peste ministeriatul d-lui Valer Pop. Am scris cu venin chiar, pentrucă nu puteam pricepe această incetineală de care se făcuse vinovat d. Valer Pop, dar mai ales, pentrucă încercam, astfel, să-l îmbrâncim pe calea reformelor cari se așteptau dela d-sa. Astăzi însă, când presa din Sărindar, se năpustește, cu furia ei bestială împotriva măsurilor luate de ministerul de Industrie și Comerț, se cuvine să luptăm, alături de d. Valer Pop, pentru salvarea reformelor cu pricina, din ghiara intrigaților și calomniatorilor.

Bătălia n'a fost ușoară. D. Valer Pop a făcut legea minelor, decretul-lege pentru protecția muncii românești și în sfârșit reglementarea trusturilor și cartelurilor. In fața sa s'a ridicat uriașa conspirație a celor trei factori potrivnici: bătrânii liberali, interesați, prin duioșia enormelor tantieme, la menținerea stărilor de jaf și spoliație, întreprinderile cartelate cari își vedeau amenințată existența lor parazitară și presa iudaică, oficiosul generos stipendiat, al acestor societăți de pradă.

S'a vorbit, în această înfierbântată campanie de călcarea constituției, de suprimarea proprietății individuale, de dictatura economică, de platforme electorale, de conflictele din guvern cari cu siguranță se spunea, vor duce la debarcarea ministrului rătăcit, de replica străinătății, de apocalipsul ruinii economice și financiare, în sfârșit, fantezia reporterului din față, a scormonit în lada cu vechituri, scoțând de-acolo toate adjectivele capabile să ucidă cea mai vârtoasă îndrăsneală. A trebuit o voință de fier și sânge rece de șarpe, pentru a rezista asalturilor cari veneau, ordonate și vijelioase din toate părțile și băteau la intrarea ministerului unde se punea la cale asasinarea haosului și a profitorilor.

Secretul biruinței poate fi înțeles de oricine. D. A. C. Cuza spunea cândva la Senat: „Cine-a fost cuzist, rămâne cuzist". D. Valer Pop a fost cuzist. D. Valer Pop gândește cuzist. A gândi cuzist, înseamnă a gândi românește: d. Valer Pop gândește românește. Să ne iertе d. Valer Pop această indiscreție. O facem ca un omagiu. Numai cine n'a fost temeinic îndoctrinat, poate repudia cuzismul. Paternitatea reformelor de astăzi aparține d-lui A. C. Cuza. D. Valer Pop, în practică, a fost și rămâne elevul d-lui A. C. Cuza. Nu e o rușine; dimpotrivă: e o cinste. Doctrina cuzistă

(Urmare în pag. II-a)

Controlul cartelurilor și naționalizarea industriei

Decretul-lege pentru reglementarea și controlul cartelurilor a apărut în ziua de 10 Mai a. c., într'o ediție specială a Monitorului oficial. Scopul acestui decret este de a restabili echilibrul dintre prețurile producelor agricole și ale celor industriale, așa cum se precizează în expunerea de motive.

S'a solutionat așa dar, în acest fel, o problemă mult discutată chiar și de partidele, care au legături cunoscute cu trusturile și cartelurile din țară, dându-se până acum însă tot felul de soluții teoretice, fără a se lua vreo măsură, oricare ar fi fost aceasta, cu scopul de a se pune odată stavilă speculei practicată pe seama țăranului nostru, care vinde ieftin samsarului jidan și cumpără scump dela acelaș intermediar jidan.

Se pare, că proectul este bine venit pentru cartelurile așa zise defensive, care urmăresc numai o raționalizare a producției. Cele ce impun anumite prețuri urcate, pentru a specula pe consumatori, desigur nu văd cu ochi buni hotărârea de a li se fixa prețuri maximale pentru produsele fabricate și prețuri minimale pentru materiile prime.

Cum însă acestea din urmă sunt sută în sută jidovești, cel puțin din acest punct de vedere, sperăm, că aplicarea decretului pentru reglementarea și controlul cartelurilor va crea noui posibilități de românizare a industriei, care are atâtea privilegii pentru a se consolida, până acum însă în dauna românilor băștinași, zdrobiți de concurența neloială a solidarității întreprinderilor jidovești. Dacă, așa dar, acțiunea cuvântului și cu scopul de a se proteja în mod indirect comerțul pur românesc, înseamnă, că guvernul de mâine va avea posibilitatea să realizeze pe cale legală atâtea breșe, de câte are nevoe, în frontul cartelurilor jidovești, pentru a putea pregăti și desăvârși organizarea muncii în interes național, desființând în cele din urmă trusturile și cartelurile jidovești, ca să aplice integral și eficace întreprinderilor individuale de acest fel legea pentru protecția muncii naționale.

Și probabil acesta este scopul decretului-lege pentru reglementarea și controlul cartelurilor, de vreme ce fără nici un alt motiv temeinic decretul acesta a fost întâmpinat de reprezentanții partidului național-țărănesc și de întreaga presă jidovească, cu cele mai vehemente critici și prin cele mai impertinente campanii de presă.

Dar, scandalul presei iudeo-comuniste din Sărindar este zadarnic. Decretul-lege pentru reglementarea și controlul cartelurilor a fost promulgat și el poate fi considerat chiar de astăzi ca o prefață a organizării muncii în interes național.

P. Tipărescu

Românii și Românce

Ne plângem mereu c'am ajuns străini în țara noastră, că toate avuțiile țării au fost acaparate de venetici și că însăși viața noastră spirituală este falsificată de jidani.

Dincolo însă de bocetele noastre, de babe, nici un semn de protestare sau de reacțiune.

Să spargem geamurile sau să reacționăm prin brutalitate? Nu. N'are nici un senz. Până la urmă geamurile sparte, le plătim tot noi contribuabilii Români.

O singură măsură, pașnică, legală, de solidaritate morală și națională: nu cumpărați, nimic dela jidani. Nu le lăsați, sub nici o formă, banul vostru!

Cămașa de forță

Bietul pârcălab

Luni, la zece Maiu, cel mai îngrijorat nu era nici comandantul garnizoanei București, nici comandantul Corpului 2 de Armată, nici d. general Gabriel Marinescu, ministrul Poliției — ci altcineva.

Mai emoționat decât toți era bietul d. Al. Gh. Donescu, primarul Capitalei, care astat tot timpul în picioare și, cum auzea o mică șoaptă, cum auzea o furnză că se mișcă — sărea'n sus adresându-se șefului său de cabinet:

— Nicolau, ia vezi cum stau tribunele!

Una autentică

Editurile românești sunt, în majoritatea lor, în mâna jidanilor.

Era natural, deci, ca și editarea operelor muzicale să fie tot un... drept al Iudei.

Doi sunt în București acești editori de opere muzicale. Pe unul îl chiamă să zicem Șmul — pe celălalt Știul.

Intr'una din zilele trecute, Șmul se prezintă lui Nello Manzatti, cunoscutul compozitor care, precum se știe, este un înfocat membru al unui partid de extremă dreaptă:

— Bună-ziolă, domnu Mănzati.

— Bună-ziua — îi răspunde, grav, compozitorul. Ce dorești?

— Eu, domnulă Mănzatulă, aș vrea să vă propun civa...

— Ce anume?

Și jidanul, frecându-și mâinile, onctuos:

— Civa bun, civa di unde o să iasă pintru noi amândoi un bun chișlig...

— Ce câștig?

— Să-mi dați o nouă compoziție a d-voastră să v'o editez...

— Nu pot. Eu sunt un antisemit crâncen și cu jidanii nu voiesc să am aface.

— O, domnu Mănzatu, oooo...

— Nu, nu, nu pot să-ți dau nimic. Acum trei zile, mi-a făcut și d. Știul aceeași propunere.

— O, domnulă Mănzatulă, dar dumnivostra nu mă cunoașteți pi mine...

— Ba te cunosc!

— O, dar și io sânt ca Dumnivoastră....

— Dumneata, legionar? Cum îndrăznești? — îl pironi pe loc vajnicul muzicant, pe Știul.

— Da, da, și io sânt gardist d'ai lu Domnu Cornelă Codreanulă, dar măgarul de Șmul spune la toată lumea că aș fi cuzist....

Impotriva literaturii imorale

Mă gândesc acum la un glas care striga în pustie, ani în șir, singurul glas în presa noastră împotriva scrierilor imorale. Glasul marelui nostru cărturar, Arhim. Iuliu Scriban, care semnalase de mult primejdia literaturii imorale, fără să fi fost ascultat de cineva. Ca orice glas al adevărului, a trebuit să înfrunte atâta vreme nepăsarea factorilor răspunzători pentru educația tinerelor generații și ironiile esteticianilor cari cred în formula falsă: „Artă pentru artă". Cei dintâi și-au recunoscut greșeala și s'au înfiorat de ușurința cu care priviseră problema, când au văzut urmările nenorocite ale acestei literaturi printre elevii școalelor secundare. Au început atunci să întocmească liste de cărți proscrise, să atragă în mod oficial atențiunea directorilor de școli și a corpului didactic în genere, asupra datoriei de a supraveghia lectura cărților literare în școli, iar pentru preîntâmpinarea acțiunilor inspirate de atmosfera disolvantă a literaturii la modă, au luat o serie de măsuri cu caracter polițienesc. In acelaș timp și-au adus aminte de valoarea educativă a sentimentului și învățământului religios și cu toate împotrivirile clandestine ale massonilor, au început a-i da mai multă atenție.

Pe de altă parte, însăși justiția a prins să răscolească, prin legile ei, acele articole care osândesc atentatele la bunele moravuri și la morala publică și a început să urmărească pe detractații scrisului literar. Ne aducem aminte de cazul lui Aderca — alias Froite Adelstein — făuritorul unui roman pornografic, sub un pseudonim englezesc și care a fost pus sub urmărire judiciară. După câte știm până acum, numitul proxenet literar, n'a fost încă sancționat.

Toate aceste măsuri, n'au avut însă un caracter continuu și susținut, desigur, din cauza mentalității curente că domeniul artei nu are limite precise și că prin urmare, nu s'ar putea niciodată preciza unde începe și unde sfârșește elementul moral în artă. Cât de puternică este această mentalitate, s'a putut vedea și la discuțiile din adunarea recentă a societății scriitorilor, în care s'au ridicat glasuri de vehementă protestare împotriva arestării celor doi pornografi evrei, despre cari pomenesc rubricile judiciare.

Interesant este de observat că cei cari susțin acest punct de vedere, sunt de regulă oameni cu convingeri de stânga, adică oameni cari urmăresc destrămarea instituțiilor „burgheze": familia, patria, religiunea, pentru ca să așeze în locul lor anarhia și libertinajul cel mai complet. Ca și în celelalte ramuri de activitate, evreii sunt cei dintâi cari au transformat domeniul literelor, într'un instrument de negație și de dărâmare spirituală și morală, desmințind, în modul cel mai brutal, formula artei fără tendință.

Ceeace scriu acești fii ai lui Israel, la adăpostul atâtor nume de voevozi și boeri români, împrumutate ca pseudonime literare, nu este numai o manifestare a haosului lor sufletesc atât de caracteristic rasei lor, dar constitue în acelaș timp un sistem bine calculat, prin care se urmărește slăbirea rezistenții morale a poporului băștinaș, prin glasul insinuant al literaturii, invadată, precum vedem, de acești străini. Ce ar fi în stare aceștia să impună ca norme pentru viața noastră socială, când prin imposibil ar ajunge direct la cârma Statului, ne-o dovedește unul dintre conaționalii lor, care, printr'o nenorocită împletire de împrejurări politice, a ajuns undeva, președinte de guvern. Ca și Bebel din Germania, care vorbește de robia femeei și o vrea desrobită până la libertinajul cel mai neînfrânat, acest evreu prim ministru, recomandă, în una din cărțile sale „ca femeea, mai înainte de căsătorie să-și cheltuiască tot ce are mai arzător în instinctul ei, tot ce este mai nestatornic în gusturile ei. Să-și sleiască prin mii de aventuri, să-și uzeze neliniștea ei sentimentală, experiența ei lacomă și mereu în căutare, să-și consume această clipă a vieții în care viața apare mai copleșitoare sau mai puțin scrupuloasă."

Este tema favorită, indiferent în ce formă se toarnă, a întregii literaturi iudaice, scrisă pentru goimi Numai că popoarele încep a se trezi și a-și striga dreptul la viață, împotriva unor asemenea pervertiri care urmăresc distrugerea vieții.

Și este un mare semn al vremii, că mișcările de redeșteptare națională afirmă în primul rând spiritualitatea vieții creștine, cu morala și moralitatea ei curată și în această ordine de înălțare românească și creștinească, ține să se așeze cu prestigiul ei, însăși suprema noastră instituție culturală, Academia Română, prin energica ei atitudine de condamnare a literaturii imorale. Mergem, de acum, pe drumul cel bun, pe care Biserica l-a indicat în totdeauna prin predica sa. Dar pentru desăvârșita risipire a miasmelor literare, așteptăm oamenii capabili ai viitorului cari, ca și în celelalte domenii, să prefacă totul din temelie prin măsuri și prin legi hotărite și, mai ales, să asigure Bisericii toate posibilitățile de reală increștinare a conștiințelor.

Pr. Gh. Butnariu

SPORT

Azi la Venus

Leicester City-Venus

Arena „Venus găzduește astăzi începând dela orele 17,45 un match mare.

Leicester City, campioana diviziei II-a engleze și una din primele echipe ale footballului britanic, întâlnește echipa campionilor: Venus.

Matchul se anunță pasionat pentrucă, pe deoparte englezii se prezintă în fața publicului bucureștean cu o carte de vizită din cele mai strălucite — iar pe de altă parte, bucureștenii, campioni virtuali și viitorii noștri reprezentanți în Cupa Europei Centrale, țin cu totdinadinsul să se impună viitorilor lor adversari printr'o performanță de mare răsunet continental.

O victorie strălucită — sau cel puțin o comportare reușită, în fața uneia dintre cele mai puternice formații engleze, — ar fi cel mai fericit mijloc.

ECHIPELE

După cum am anunțat și în numărul nostru de eri, britanicii vor alinia echipa care le-a permis ca din 16 partide disputate în actualul sezon, să câștige 12, să facă 3 matchuri nule și să *piardă o singură dată.*

Această echipă are următoarea compoziție:

Mac Laren — Trame, Jones, — Smith, Sharman, Grosvenor — Carol, Maw, Bowers, Lidde, Stuhbs.

Venus, la rândul său va opune cea mai bună formație — adică echipa cu care va intra în lupta pentru Cupa Europei Centrale:

Burdan — Sfera, Albu — Gorgorin, Colea, Feraru — Bărbulescu, Bodola, Humi, Petea, Gruin.

ARBITRAJUL

va fi încredințat d-lui *Tică Iliescu.*

Alegerea nu ni se pare deloc fericită. Mărturisim chiar că nu e lipsită de o notă comică.

Pentru un match de importanța celui de azi ar fi trebuit să se recurgă la un arbitru... adevărat.

Avem doar și câțiva din aceștia. Ne gândim la d-nii Xifando, lt. Vuia și Gabriel Russu.

Am fi primii cari s'o recunoaștem.

IN LOC DE PRONOSTIC

Nimic nu e mai riscat decât să încerci un pronostic bazat pe simple impresii.

N'am văzut încă la lucru echipa Leicester-ului.

Pentru matchul de mâine ne va fi mult mai ușor să facem o anticipare cu serioase șanse de valabilitate.

Astăzi însă ne mulțumim să afirmăm că deși englezii au — teoretic — prima șansă, „racii negri", printr'un joc dus în tempo avântat și susținut cu vigoarea și tenacitatea care caracterizează echipa din Splaiu, ar putea face pe englezi să mediteze puțin asupra relativității calculelor hârtiei...

O palmă morală districtului jidovit din Cernăuți

Inaintea sărbătorilor Sf. Paști, clubul român C. F. R., care se compune din tineri ucenici români ai atelierelor Cernăuți, din elevi și studenți, toți buni creștini, *a făcut o cerere către districtul de football local, ca s'o scutească de a juca în ziua întâia și a doua de Paști.*

Districtul, compus din danii Derner *și* Ehrlich, *din ucraineanul* Țiganiuc *și din germanul* Klein, *prezidați de omul de paie, în mâna jidanilor,* Ștehan, *au respins cererea. Și iată cum:* doi membri au votat pentru și doi contra; *trebuia să decidă președintele* Ștehan. *Ori, d. Ștehan, care e „român", care pretinde a fi creștin bun, care e locot. de rezervă, comandant activ la P. P., membru în clubul Dragoș-Vodă, etc. s'a asociat cu comuniștii și a decis ca clubul român C. F. R. — singurul curat românesc de aici — să joace în zilele Sf. Paști. C. F. R. a făcut imediat apel la Liga din Iași, care, pentru a da o lecție de creștinism și românism districtului de aici, a admis apelul și a anulat decizia districtului jidovit cernăuțean. Se putea o palmă mai usturătoare pe obrazul președintelui și al districtului cernăuțean, în slujba jidei?*

ATMOSFERA COMUNISTA

din sportul cernăuțean continuă. La gestul mârșav de a nu saluta cu mâna ridicată, ci cu pumnii strânși lăsați în jos — SALUT COMUNIST CAMUFLAT — practicat, în plină libertate, de clubul social-comunist *Muncitorul* din Cernăuți, s'a asociat acum surata ei, echipa jidovească „Borochow", care în semn de solidaritate în gânduri și fapte comuniste, a salutat Duminica aceasta la fel. Districtul de aici nu intervine. De aceea cerem insistent DESTITUIREA DISTRICTULUI JIDOVESC DIN CERNAUȚI, compus din jidanii *Ehrlich, Derner,* din dușmanul românismului, ucraineanul *Țiganiuc,* din neamțul *Klein,* prezidat de „românul" de paie *Ștehan,* care vrea să trăiască bine cu toți.

Cerem ca O. E. T. R. să instituie alt for de conducere a sportului cernăuțean, căci e o *rușine cutremurătoare,* care greu se poate spăla, ca în Țara Românească, într'un important centru sportiv, sportul românesc să fie condus de un district străin, judeo-comunist-ucrainean.

Cerem apoi cu toată insistența, DESFIINȚAREA CLUBURILOR „MUNCITORUL" și „BOROCHOW", cari prin manifestările lor s'au dovedit a fi social-comuniste; cerem purificarea atmosferei sportive din înstrăinatul Cernăuți. Breasla muncitorească de aici are clubul ei, „MESERIAȘUL ROMAN", o puternică echipă din districtul de aici. astfel că acei muncitori cari doresc să facă sport să vină aici.

DIVIZIA NAȚIONALA B.

In cadrul acestei divizii s'a disputat Duminică la Cernăuți jocul dintre echipele *Iahn* (Cernăuți) și *Sporting* (Chișinău), care s'a terminat cu victoria echipei germane Iahn de 2 : 0 (1 : 0). Jocul a suferit mult din cauza ploii care a căzut o oră înaintea jocului, și care a desfundat terenul. Victoria a revenit nemeritat clubului german Iahn, de oarece Sporting a jucat mai bine și mai frumos; au fost desavantajați însă de terenul străin.

Iahn, pentru a smulge victoria din mâna adversarilor, s'au dedat la brutalități regretabile, specifice lor. Arbitrul, (Petrescu-București), foarte bun.

DISTRICTUL CERNAUȚI

Clubul românesc C. F. R. din localitate, a dispus Duminică de echipa jidovească Macabi, în cadrele campionatului districtual, cu 4 : 1 (3 : 0), după ce C. F. R.-iștii au ratat încă vreo șase ocazii sigure de a marca. Prin această victorie, își menține locul doi în campionat, în urma clubului iudeo-comunist Muncitorul. Asupra acestei rușini, ca districtul Cernăuți, să fie reprezentat, în viitoarele campionate ale Ligii, de o echipă iudeo-comunistă, de sub conducerea jidanului Fischbach, precum și asupra drepturilor clubului C. F. R. de a fi campion al districtului, ne vom ocupa într'un număr viitor.

Coresp.

Turneul Ujpets

Sâmbătă și Duminică: Ujpest-Victoria și F. C. Rapid-Ujpest

Odată cu expediția Leicester City a sosit și d. Herzog, managerul englezilor pe continent și un reputat conducător în football-ul unguresc. D-sa a văzut jucând pe Ujpest în ultimul timp și iată ce ne-a declarat eri în legătură cu matchurile de Sâmbătă și Duminică.

„Ujpest este în forma sa cea mai bună. Aceasta a dovedit-o în ultimul timp. Și am convinge.ea că la București va face cel puțin aceiași impresie ca și Hungaria".

F. C. Rapid și-a alcătuit în mod definitiv echipa care va înfrunta Duminică pe Ujpest. Este următoarea: P. Rădulescu-Wetzer II, Roșculeț-Vintilă, Fănescu, Rafinsky-Moldovan, Auer, Baratky, Barbu, Bogdan.

Ujpest și-a amânat sosirea în București pentru Vineri seară. Oaspeții sosesc cu Simplonul de 22.30.

*

Partidele cu Ujpest stârnesc interes nu numai în Capitală, ci și în provincie. Astfel, la Cluj se va organiza o caravană a suporterilor Victoriei care va însoți și încuraja echipa la București. Sportivii clujeni, profitând de reducerile pe C. F. R., vor sosi în număr impresionant.

*

Prețurile abonamentelor pentru turneul Ujpest, care se găsesc de vânzare la „Victoria-Sport" sunt:

Lei 150 tribuna numerotată.
Lei 90 peluza.
Lei 50 populara.

Victoria joacă azi cu Amefa

Azi la Cluj se dispută matchul contând pentru divizia A, între Victoria-Cluj și Amefa.

Această intervertire a ordinei programului divizionar a intervenit în urma unui acord comun, provocat de faptul că Sâmbătă clujenii joacă la București împotriva echipei maghiare Ujpest.

Invingătorul de azi va ocupa locul 3 din clasamentul divizionar.

Furtul Chinezului

— ARENA SPORTURILOR — excelenta „gazetă pentru promovarea sportului românesc la granița de Vest" — face un aspru rechizitoriu grupării maghiare Chinezul și patronilor ei, cari au angajat, în culise, rușinosul furt de două puncte, săvârșit asupra Gloriei din Arad (câștigătoare pe teren) în detrimentul Crișanei din Oradea.

Ne solidarizăm în totul protestului „Arenei Sporturilor" și promitem că nu vom lăsa ca infamia să fie consumată.

Rezultatul de pe teren va trebui să fie omologat în detrimentul Chinezului sau — în cel mai rău caz — matchul se va rejuca.

Iar autorii furtului, pedepsiți așa cum se cuvine.

ZI DE ZI

— INCEPAND de eri, sala de educație fizică a Asociației creștine a tinerilor și-a reluat activitatea sub conducerea maestrului Dumitru Teică.

Pentru toate secțiunile de sport, cursurile se predau între orele 18-21.

— CRIȘANA, în matchul cu F. C. Szeged (Ungaria) pe care l-a câștigat cu 1-0, a dovedit o formă excelentă.

Reamintim că în ajun ungurii învinseseră pe C. A. O. cu 4-0.

— SERBANESCU, deși învins Luni seara, la puncte, în matchul cu Alfara, este totuși în preajma unui nou și important angajament.

Mișcarea LITERARA și artistică

Decadența Teatrului Național

Era o vreme cînd pregătirea unei noui stagiuni la Teatrul Național din București umplea de înfrigurare artistică cercurile literare, gazetărești și teatrale. Noul repertoriu era așteptat ca o revelație care trebuia să cuprindă tot ce era mai caracteristic și mai nou în mișcarea teatrală europeană.

Nouile anagajamente constituiau și ele o surpriză. Inovațiile de regie aduceau apoi în atmosfera generală acel interes viu și entuziast fără de care o mișcare teatrală nu poate trăi. Numai vorbesc de epocele rare când în fruntea Teatrului Național se aflau oameni, înaintea cărora se închinau atît poeții cît și actorii.

Dar astăzi? Ce destin nenorocit are azi Teatrul Național încăput pe mîini paralitice și condus cum e condus, de un penibil apendice cultural, pe care zadarnic actorii și scriitorii așteaptă să-l vadă operat! Deși se reprezintă numai piese românești, nimic nu interesează din tot ce înjghebează întîia noastră scenă. Dintre autorii romini se joacă tocmai aceia care nu sunt decît niște întîmplări triste în viața noastră teatrală. Acelaș combinugi literar care fabrică surogate dramatice spre a cuceri succese care se fring în aplauzele unei clăci improvizate. Aceleași debuturi penibile ale unor tineri cărora Paul Gusti nu le mai reface piesele. Aceleași întîrziate și încăpățînate reveniri în teatru ale unor strigoi literari, care-și apără grotesc, prin notițe elogioase ce și le scriu singuri, dezastrele ce dau primei noastre scene un aspect caricatural. Acesta e bietul nostru repertoriu original, la care nu mai participă nici Camil Petrescu, și nici Victor Ion Popa, ale căror piese sînt înlăturate de comitetul de lectură. Căci există la Teatrul Național un comitet de lectură, la care componenții se adună ca 'n tramvai, iar cei cari nu dormitează și ascultă cetirea, se silesc, deștepți cum sînt, să facă din biata piesă a autorului, o piesă mixtă, un fel de ghiveciu literar, la care fiecare participă cu ceva, astfel că dintr'o piesă scrisă onest de un scriitor de talent, iese o năzdrăvănie la care colaborează stîngăcia și pretenția unor musafiri literari nepoftiți.

In ce privește repertoriul universal, cînd scoate și el pe aici pe colea capul, aparține întîmplătoarelor capricii ale actorilor și regisorilor care în timpul verii pleacă să tragă cu urechea la teatrele din străinătate. E un repertoriu de nimereală, mutind la noi succese de aiurea și împrumutind aproape integrala punere în scenă dela teatrele vizitate. Așa a ajuns pe prima noastră scenă „Omul și Masca" și „Regina Victoria". Nu fiindcă directorul, om cu carte și cu pricepere, ar fi ales aceste piese din tot ce are repertoriul apusean mai bun, ci fiindcă simpaticul și energicul Soare Z. Soare nu se mai duce în fiecare vară la Berlin, ca pe vremea cînd Reinhardt stăpînea capitala Germaniei, ci se căznește să ajungă la Londra, de unde importează ultimele succese ale stagiunei.

Dar atunci ce rost mai are directorul Teatrului Național? Doamne! Dar așa cum nici un sens și nici un rost n'a avut numirea sa la Teatrul Național din București, tot așa prezența sa acolo este aceea a unei umbre cenușii, care își ia aere de dictator teatral, cînd toată lumea știe că e doar biata improvizație a unor triste moravuri politice.

Ion Sin-Giorgiu

Conferințele unui renumit arhitect francez în București

Am anunțat la timp conferințele însoțite de filme ce le va ține d. EMILE MAIGROT, arhitect șef la Expoziția Internațională dela Paris la Sala Dalles azi 12 Mai ora 18 despre „Tehnica marilor lucrări de arhitectură" și Vineri 14 Mai la ora 21 despre „Arhitectura în cadrul expoziției Internationale dela Paris 1937".

Subiectele ce le va trata d. Emile Maigrot sunt de o mare actualitate. Rolul crescând al tehnicei la rezolvarea problemelor arhitecturale, punerea tehnicei în serviciul aspirațiunilor noastre și a necesităților vieții moderne creează probleme pasionante și de mare însemnătate a-

D. EMILE MAIGNOT

tât pentru constructorii arhitecți și ingineri cât și pentru întreaga societate.

D. Emile Maigrot, arhitect șef al centrului rațional la expoziția din Paris este și secretar general al congreselor internaționale de arhitectură, membru în comitetul Permanent Internațional de arhitecți și fost presedinte al Societății arhitecților diplomați de guvernul francez.

Opera d-lui Maigrot este deosebit de interesantă și însemnată. Construcția halelor din Reims i-au adus în deosebi un renume meritat în lumea artistică și tehnică din toate continentele, căci în acest edificiu d-sa a știut să asocieze în modul cel mai fericit imperativele tehnice și simțul artistic ceiace constitue însușirea de căpetenie a unui mare arhitect.

D. Maigrot ne cunoaște și ne iubește țara încă de acum 6 ani. D-sa a făcut o scurtă vizită colegilor săi din România. Anul trecut a fost primit oficial de către Corpul arhitecților și de Societățile de arhitecți cu ocazia prezenței sale printre membrii juriului de judecată pentru concursul Palatului Comunal din Capitală.

Primirea pe care o vom face distinsului oaspe trebue să fie cât mai călduroasă. Să-l aplaudăm cu toții la sala Dalles.

Răspuns unei „scriitoare din provincie"

Domnișoara A. G. din Galați, *„tânără scriitoare din provincie"*, cum îi place să se intituleze, ne întreabă printr'o scrisoare, o mulțime de lucruri în legătură cu literatura și în special ar vrea să știe *„dacă venind în Capitală, ar putea deveni ceiace dorește din tot sufletul: mare scriitoare".*

Foarte frumos pentru o fată care mai nutrește încă asemenea năzuinți în veacul acesta de desmăț. Fiindcă preocupările de ordin spiritual sunt astăzi atât de neglijate și depreciate, încât deseori te întrebi dacă nu se va găsi într'o bună zi vre-un ministru chipeș și isteț care să vină cu un proect de lege pentru a interzice înflorirea oricărui gând senin, cristalizat în scris. Insuși „sexul frumos", eternul motiv de inspirație, nu mai vrea să se admire în paginile unei cărți bune, recent apărută.

Alte griji, alte îndeletniciri, alte visuri au pus stăpânire pe suflete. De aceia distinsa noastră cititoare din Galați, trebuie felicitată într'o măsură, nu atât pentru entuziasta sa pornire le a îmbogăți literele românești cu câteva volume, cât mai ales pentru garanția ce-o arată că va citi ceva din când în când.

„Tânăra scriitoare" are în sertarul *„birouașului ei, martor al atâtor nopți albe și dimineți însorite"*, trei romane terminate, un volum de nuvele, un „buchet" de versuri, alte romane începute și numeroase schițe cari *„n'au fost până acum înmănunchiate în volum".*

Toate însă nepublicate.

N'a voit să „cerșească" ospitalitatea nici unei reviste literare. Are în schimb încrederea fermă că îi va lăsa „tâmpiți" pe toți când va începe să publice. Se prea poate. Noi nu-i dorim decât succes.

Nu prea înțelegem însă pentru ce „scriitoarea A. G." ține atât de mult să vină în Capitală. Nu cumva o fi pricina acelaș „tren albastru" de care pomenește scriitorul B. Jordan, în ultimul său roman?

Crezi, domnișoară, că numai aici în București, poți „deveni mare scriitoare"?

Este adevărat că la început ai nevoie de un sfat, de un sprijin, ceiace nu găsești în orașul d-tale *„bolnav de monotonie".* Dar dacă îți închipui că Bucureștii — „inima culturii românești" cum spui, — te transformă într'o noapte în mare scriitoare, te înșeli.

Te înșeli, pentru că și aici, ca și acolo, trebule să muncești. Numai prin muncă realizezi ceva durabil.

Si atunci dece nu ai rămâne deocamdată acasă, lângă părinți, cari „prin situația lor socială și materială, îți oferă un traiu lipsit de grija zilei de mâine"?

Nu e mai bine, oare, ca în timpul când ai abandonat distracțiile, să te retragi la conacul bătrânilor din apropierea Galaților, să citești mult, să gândești tot atât de mult și numai după aceia să începi să scrii?

Fiindcă, nu știu cum să-ți spun, e frumos pentru cei nouăsprezece ani ai d-tale, să ai atâtea volume în perspectivă de apariție, dar... pentru a scrie literatură adevărată, pentru a avea pretenții să te citească și să te aprecieze o țară întreagă, trebuie să fi citit d-ta mai întâi aproape tot ce s'a publicat. Știi, ca să-ți poți da seama ce trebuie și ce nu trebuie scris, ce s'a spus și cum s'a spus un fapt.

E mare lucru acesta. Și în special să-ți cunoști bine literatura țării. Dacă nu toată, cel puțin a acelor scriitori mai reprezentativi.

Or, d-ta îi cam confunzi. Cele șase pagini de scrisoare te-au trădat.

Poezia „Pe lângă plopii fără soț" pe care, suntem siguri, o fredonezi în fiecare seară, este scrisă de Eminescu nu de Coșbuc. In a doua pagină, ultimele rânduri, scrii: *„Mi-a plăcut foarte mult când am citit pentru prima oară romanul „Năpasta" al nemuritorului și duiosului Al. Vlahuță".* Greșești. Mai întâi că „Năpasta" nu e roman, ci dramă și e scrisă de Caragiale. Volumul „Patriarhale" este al poetului Șt. O. Iosif, nu al lui Traian Demetrescu.

De asemeni confunzi pe Octavian Goga cu I. Agârbiceanu care n'a scris poezii. Romanele „Intunecare" și „Comoara regelui Dromichet", le-a scris Cezar Petrescu nu Ion Pillat care nu e romancier. Liviu Rebreanu, de a cărui moarte te înduioșezi, n'a murit încă. I. Al. Brătescu-Voinești nu este *„marele dramaturg al secolului"*, ci cel mai mare nuvelist al nostru. Și trăiește. D-ta spui că erai „în a cincea de liceu" când ai auzit „grozava știre". Felix Aderca este jidan în carne și oase, nu fecior de preot din Ardeal.

„Duiosul poet B. Fundoianu" este tot jidan. Unde ai citit că a fost ofițer activ?

Nici literatura străină nu o cunoști tocmai așa bine. Iată, de exemplu, îl confunzi pe V. Hugo cu Petöfi. „Mizerabilii" este opera capitală a lui V. Hugo, nu a lui Petöfi. Și-apoi primul e francez, iar al doilea e ungur. Opera „Faust" este scrisă de Goethe, cel mai mare poet german, nu de Lamartine.

Și câte și câte altele...

De aceia sfatul nostru este să te apuci mai întâi serios de carte.

Roagă-l frumos pe tăticul d-tale care — după cum se vede — are o bibliotecă atât de bogată și variată, să te inițieze sistematic în citirea și înțelegerea autorilor pe care îi pomenești.

D-ta par'că ai memorat numele scriitorilor fără să le răsfoiești cărțile.

Nu. Nu așa.

Mai ales când vrei să devii „mare scriitoare". Citește mai întâi. Chiar dacă ai diploma de bacalaureat. Citește mult, mult de tot. Și numai după aceia începe să scrii.

Iar la scris, ține minte: dacă ai scris 10 pagini, șterge și rupe din ele — cum ar spune d. Crevedia — cam fo... nouă!

Atunci, într'adevăr, îi vei „tâmpi" pe toți.

Deocamdată, s'auzim de bine.

Teodor Munteanu

Aspecte, insigne, comentarii

Trenul albastru — este titlul ultimului roman al cunoscutului scriitor B. JORDAN, apărut de câteva zile în vitrinele librăriilor. Autorul romanelor: „Vitrina cu păpuși de porțelan", „Normaliștii", „Delta", „Invățătorii" și „Revizori și inspectori", este după părerea noastră, cel mai fecund romancier după Cezar Petrescu, al generației tinere scriitoricești. Incă dela apariția d-sale în arena literară, criticii de specialitate au prevăzut în scrisul d-lui Jordan, un incontestabil talent. Și nu s'au înșelat. Fiindcă chiar dacă n'ar mai scrie nimic de azi înainte, d. B. Jordan rămâne încă un scriitor pe care nu-l va putea ignora istoria literaturii noastre. Dar d-sa a ajuns la o epocă de maturitate, când posibilitățile de creație îi sunt destul de bogate, ceiace ne face să bănuim că în curând vom avea o nouă surpriză: alt roman.

Deocamdată recomandăm cititorilor „TRENUL ALBASTRU", asupra căruia vom reveni mai pe larg.

Teatru pentru copii și tineret

Primul din spectacolele organizate de Mișcarea Culturală a Municipiului București cu piesa istorică *„Stejarul din Borzești"* de d-ra *Mioara Demetrescu-Ghenea* se dă Joi 13 Mai, ora 3 d. a. (15) în sala Teatrului Ligii Culturale din Bulev. Schitul Măgureanu nr. 1 cu artiștii Teatrelor Naționale din țară: d-nele Mioara Demetrescu, Medinée Saban, Getta Popa, Sabina Mușetescu, Mica Cernica și d-nii Fl. Simionescu, C. Baltasiu, Gh. Pogonești, Pădureanu, Dorel Limpidis și P. Sorinel și cu concursul corurilor Seminarului Nifon, Școala Poenărescu, Polizu, Regina Maria, Căminul I. C. Brătianu și Corala Municipiului.

Direcția de scenă o are d. Florea Simionescu, iar cuvântul de deschidere va fi rostit de d. Colonel Petre N. Pancu, directorul-fondator al Ateneului nou, care va vorbi despre *„Mișcarea culturală a Municipiului București și literatura dramatică originală".*

Intrarea liberă.

D. Vasile Militaru

— este unul din poeții care poate să doarmă pe laurii gloriei.

Recent apărutul volum „BEN HAMAR CANTA" e o dovadă.

Prezența unui volum nou în vitrina librăriei nu este însă astăzi numai decât un criteriu de a aprecia valoarea unui scriitor.

Succesul de librărie pe care „BEN HAMAR CANTA" îl repurtează dovedește neîndoelnic că d. Vasile Militaru, scrupulos cu arta sa, caută să-și ducă versul la cea mai înaltă perfecțiune.

DE LA O ZI LA ALTA

TEATRU

OPERA ROMANA: Recital de dans Bella Didjabe.
TEATRUL NAȚIONAL: Vreau să trăiesc.
TEATRUL REGINA MARIA: Topaze.
TEATRUL COMOEDIA: Floare de lămâiță.
TEATRUL VESEL: Crai de tobă.
TEATRUL ALHAMBRA matineu și seara: „Super Alhambra 1937".
TEATRUL MODERN: 25 la...
TEATRUL LIGII CULTURALE: Fiul cel pierdut.

CINEMA

CAPITOL: Stan și Bran și Testamentul, jurnal și complectare.
ARO: In serviciul Franței (Marthe Richard) jurnal și completare.
ROXY: Stan și Bran și Testamentul, jurnal și complectare.
TRIANON: Sylvia Scarlett și 3 Fratellini.
VOX: Strigătul cazacilor, jurnal și complectare.
A.R.P.A.: Copii de vânzare, cu Dickie Moore. Jurnal și completare.
FEMINA: „Mitsuko" (Fiica Samuraiului) cu Sessue Haiakawa.
FORUM: Frontul invizibil și Nopți parisiene.
DARLY: Dama cu camelii și Marinella.
FRANKLIN: La porte du large și Martha.
OMNIA: Frontul invizibil și Escadrila infernului.
CITY: Moscova-Shanghai și Cavaleria ușoară.
MARCONI: Oameni noui. O noapte pe Dunăre, jurnal și revistă.
MODEL: Escadrila de noapte și Prăbușirea galeriei 5-a.
DORY: Sequoia și Schanghai.
COTROCENI: Căpitanul Ianuarie, Locotenentul cuceritor.
UNIC: Băetana și Ultima dragoste
DIANA: Ben Hur și Stan și Bran.
DICHIU: Steaua norocului și Soție și amantă.
ORFEU: Dormitorul fetelor, Vampirul din Praga și Stan și Bran.
TRIUMF: Port-Arthur și Norocul meu ești tu.
DOAMNEI (Manon): Infamia și Ultimul mohican.
PACHE: Regina Junglei și Iadul verde.
VOLGA (Doroban)I): Misiunea brigăzii 41 și Circul veseliei.
LIZEANU: Prizonierul și Cursa morții.
CENTRAL: Sărbătoarea Iadului, Stan și Bran mostenitori în Scoția și revista Țiganii în harem.
PAX: Tovarășă de suferință și Raza Roșie.
FLORIDA: Strengărița, Aur chinezesc și jurnal.
ILEANA: Misiunea Brigăzii No. 41 și Cavalerul dreptății.
LOLICA: Rin-Tin-Tin salvator și Stan și Bran țigani.
MILANO: Swing și Craiul pădurilor.
GLORIA: Mathias Pascal și Extravaganta d-ră Bennet.

RADIO

MIERCURI 12 Mai

14.15: Radio-jurnal: Ora, Mersul vremii, Bursa, Știri interne și externe.
14.30: Cântăreți celebri (discuri)
15: Ultimele știri.
18: Concert de muzică distractivă.
19: Ora, Mersul vremii, Actualități.
19.10: Continuarea concertului.
19.45: Actualități slave de d-ra Elena Eftimiu.
20.05: Concert de pian — D-ra Nadia Chebap.
20.40: George Ștefănescu (canto).
21: Mesagiul M. S. Regelui George VI al Marei Britanii cu prilejul [illegible] Sale.
21.15: Concert de muzică engleză — Orch. Filarmonică dirij. de George Georgescu (Transmisie de la Ateneul Român).
23.10: Muzică distractivă (discuri).
23.45: Jurnal pentru străinătate in limba franceză și germană.
23.55: Ultimele știri.

RADIO-EXPERIMENTAL
(Institutul Electrotechnic)

18.30: Muzică variată.
18.45: Muzică românească.
19: Informațiuni universitare.
19.10: Conferință științifică.

JOI, 13 MAI 1937

6.30. Deschiderea emisiunii. Gimnastică ritmică. Radio jurnal. Concert de dimineață (discuri). Sfaturi gospodărești și medicale.
7.30. Inchiderea emisiunii
13.00. Ora. Culturale. Sport. Cota Dunării.
13.10. Concert de prânz. Muzică variată (discuri).
14.10. Radio jurnal: Ora. Mersul vremii, Bursa, Știri interne și externe.
14.30. Muzică distractivă (disc).
15.00. Ultimele știri.
16.45. Ora copiilor.
18.00. Concert de muzică distractivă. Orchestra Ionel Giurgea.
19.00. „Frumosul" în concepția poporului, de prof. Nicolae Iorga.
19.20. Continuarea concertului.

UNIVERSITATEA RADIO

19.55. Prof. M. Ralea.

RADIO-ROMANIA

20.15.—20.55. Muzică distractivă (discuri).

RADIO-BUCUREȘTI

20.15-20.55. Concert de două piane. D-na Lucreția Popovici Pretorian și d-ra Pupa Popovici.

RADIO-ROMANIA și RADIO-BUCUREȘTI

20.55. D. P. Ștefănescu-Goangă (canto).
21.15. 21.15. Primăvara la țară. de Demostene Botez.
21.30. Concert simfonic al Orchestrei Radio, dirij. de Ionel Perlea.
22.30. Radio jurnal. Sport.
22.45. Continuarea concertului simfonic.
23.20. Muzică distractivă (disc).
23.45. Jurnal pentru străinătate in limba franceză și germană.
23.55. Ultimele știri.

ARO: In serviciul Franței

Un ministru care gândește românaște

(Urmare din pagina I-a)

nu este o anexă de partid: este, mai ales, doctrina mântuirii naționale. Despărțit de d. A. C. Cuza, d. Valer Pop rămâne totuș un gânditor cuzist. Cine-a rostit, cel dintâi, aceste adevăruri? Se știe: d. A. C. Cuza. Cine le aplică se vede: un cuzist. Reformele sunt cerute de întreaga nație. Prin urmare: nația românească recunoaște dreptatea d-lui A. C. Cuza.

Interesații, luați de guler, încearcă, acuma, prin insinuări și intrigă, să saboteze măsurile d-lui Valer Pop. E prea târziu. Țara începe să-și dea seama că se poate apăra, că, mai ales, poate să fie apărată de reprezentanții ei. Orice împotrivire înseamnă provocare.

I. P. Prundeni

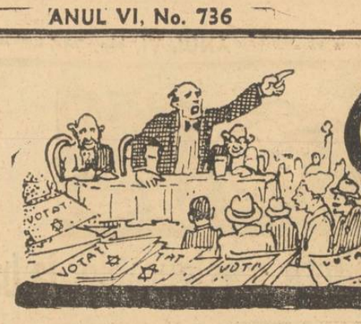

Viața politică

Naţional-ţărăniştii fac propagandă anticreştină la Dâmboviţa

— D. Cezar Spineanu şeful naţional-ţărăniştilor insultă preoţimea şi Biserica. Situaţia politică faţă de apropiatele alegeri judeţene. Poziţia dominantă a naţional-creştinilor. —

TARGOVIŞTE, 12. — *La 25 Mai au loc alegeri judeţene complimentare la Dâmboviţa şi în vederea aceasta toate partidele se găsesc în plină activitate electorală. S'au depus până în prezent cinci liste, în ordinea următoare: partidul naţional-liberal lista No. 1 în frunte cu d. C. DIMITRIU, fost ministru, partidul naţional-ţărănesc No. 2 în frunte cu d. CEZAR SPINEANU, partidul liberal-georgist No. 3, Frontul Românesc No. 4 şi partidul naţional-creştin lista No. 5.*

Felul în care pare a se orienta cetăţenii faţă de aceste candidaturi este greu de precizat. Ceeace se observă însă cu certitudine în momentul de faţă este că guvernul, graţie aparatului administrativ şi cadrelor, se bucură de oarecari avantagii şi că fără să se poată vorbi de un succes, va obţine totuşi cel mai mare număr de voturi. Dintre partidele de opoziţie lupta se dă mai ales între partidul naţional-ţărănesc şi partidul naţional-creştin. Se observă însă un curent hotărît de partea naţional-creştinilor şi cu toate avantagiile pe cari le au naţional-ţărăniştii prin cadrele formate în cele două guvernări de jaf în avutul public şi prin banii pe cari îi cheltuesc în tot judeţul, dând băutură şi cumpărând voturile, este foarte probabil că imediat după guvern, cel mai mare număr de voturi îl vor obţine naţional-creştinii.

PROPAGANDA ANTICREŞTINA A NAŢIONAL-ŢARANIŞTILOR

Dureros este însă că d. Cezar Spineanu, preşedintele organizaţiei naţional-ţărăniste dela Dâmboviţa şi cap de listă în aceste alegeri, nu se mai mulţumeşte cu demagogia deşanţată de până acum şi a adoptat o atitudine deadreptul primejdioasă pentru credinţa strămoşească.

Astfel d. Cezar Spineanu, însoţit de jidanul Buby Eisenberg, a colindat în ziua II-a de Paşte o parte din comunele din judeţ pentru propagandă. Ajuns în comuna Răcari, a fost întâmpinat de ţărani cu creştinescul:

— Cristos a înviat!

— Ce, a înviat pentru voi? le-a răspuns d. Spineanu. A înviat pentru popi şi pentru hoţii dela guvern.

Şi cum o parte din săteni a început să murmure, omul d-rului Lupu, d. Spineanu, a adresat o serie de insulte la adresa preoţilor, făcându-i tâlhari şi exploatatori şi a promis că la venirea partidului naţional-ţărănesc la guvern, va tăia salariile preoţilor cari sunt, după părerea sa, (4000 lei lunar!) prea mari!

In comuna Hăbeni sosind în timpul slujbei religioase şi-a trimes agenţii să scoată lumea din biserică, strigând către un grup de săteni ce stăteau mai aproape de uşe :

— Ce biserică mă? Biserica e e în burta omului! Ce mănâncă şi ce bea omul, aia e biserică. Nu vă mai luaţi după tâlharii acestia de popi.

Tot astfel în comuna Finta, unde preotul satului a fost în partidul d-sale şi astăzi s'a retras nemai făcând politică, a adresat o serie de insulte şi injurături la adresa preoţilor pe cari din tâlhari şi speculatori ai ţărănimii nu i-a mai scos.

Natural că această atitudine a revoltat pe săteni cari au ripostat în unele părţi, mai ales că în ciuda spuselor sale, d. Spineanu umblă uneori escortat şi de preotul din Măiceşti (acesta în adevăr sub stare de judecată pentru mânuirea unor fonduri pe când a fost preşedintele Camerii agricole) pe lângă nelipsitul jidan Baby Eisenberg. Dar d. Spineanu le răspunde tuturora râzând a batjocură: singurul popă de treabă e popa din Măiceşti!

Cu o asemenea mentalitate primejdioasă, propaganda pe care naţional-ţărăniştii o fac în judeţul nostru este o adevărată instigaţie împotriva bisericii creştine şi ia formele unei acţiuni comuniste. Deşi ţărănimea dâmboviţeană este cuminte şi înfierează nebunia anticreştină a naţional-ţărăniştilor, socotim totuşi că autorităţile ar trebui să fie ceva mai atente faţă de o acţiune atât de periculoasă.

C. S.

Politice

Se ştie, că la 30 Maiu au loc alegeri judeţene în Ilfov. In vederea acestor alegeri, d. OCTAVIAN GOGA, preşedintele partidului naţional-creştin, a avut mai multe consfătuiri cu d-nii C. C. Brăiescu şi Stan Ghiţescu, hotărându-se să se ţină, Duminică, adunări populare la Oltenita, Vidra, Băneasa, Săruleşti, Fierbinti şi Budeşti.

Şeful lăncierilor din Capitală şi jud. Ilfov, d. Costachi, a primit dispoziţiuni să viziteze, cu echipele de lăncieri, toate comunele.

D. Octavian Goga a anunţat, apoi, că se va lansa un manifest către alegători şi că în cursul verii vor avea loc mari demonstraţii de forţe la Iaşi, Chişinău, Cernăuţi, Cluj, Timişoara, Craiova şi Bucureşti.

*

Sub preşedinţia d-lui Gh. Tătărăscu s'a ţinut aseară un consiliu de miniştri, la care au participat toţi şefii de departamente.

Presei, preşedinţia de consiliu a dat următorul comunicat:

„D. preşedinte al consiliului a expus programul pentru motocultură şi electrificarea rurală, a cărei executare trebue începută în decursul acestei veri.

„Vor fi organizate 100 de centre de motocultură şi 10 staţiuni de electrificare.

„D. ministru al Industriei şi Comerţului a expus măsurile ce va lua în vederea executării decretului lege pentru controlul şi funcţionarea trusturilor şi cartelurilor.

„D. Nistor a făcut o expunere asupra modului cum s'a executat în prima perioadă de concentrare a tinerilor premilitari, munca de folos obştesc, punând în lumină însufleţirea cu care s'a executat întreg programul stabilit.

„Consiliul a aprobat ca la lucrările pentru fortificarea ţării, cari vor fi executate în decursul acestui an, să participe şi tinerii premilitari, în cadrul muncei de folos obştesc.

„Consiliul a examinat şi lucrări curente şi a luat sfârşit la orele 20."

Isbânda Românismului

— Dovadă evidentă, că în alegerile judeţene şi cele din comunele rurale partidul naţional-creştin e în fruntea opoziţiei, —

Vom repeta până ce vom exaspera pe partizanii situaţi pe linia Buffalo-Moscova: naţional-creştinii sunt situaţi în fruntea opoziţiei în alegerile judeţene şi cele comunale de la sate efectuate până acum. Românii, luptând sub semnul crucii, se îndreaptă, cu încredere, către partidul, care reprezintă durerile celor înfrăţiţi cu brazda.

Iată rezultatul alegerilor judeţene ce au avut loc :

Judeţul	Nat.-c.	Nat.-ţ.	Nat.-l.
Ialomiţa	14.756	13.551	16.460
Durostor	2.807	7.876	8.866
Olt	5.682	13.501	8.879
Vaslui	5.669	6.016	9.412
Constanţa	4.489	95.88	15.197
Lăpuşna	8.990	5.483	9.058
Iaşi	12.725	8.326	14.211
Botoşani	19.017	6.133	7.508
Total . . .	74.135	70.474	89.591

Vasăzică: partidul naţional-ţărănesc, care a guvernat în două rânduri şi care face mare caz că are cadre puternice, a reuşit să ia, — RISIPA DE BANI FACAND — cu cinci mii de voturi mai puţin ca naţional-creştinii.

Priviţi !...

74.135 de oameni conştienţi **— cu deviza : CHRISTOS, REGELE, NAŢIUNEA —** sunt alături cu trupul şi cu sufletul de partidul care strigă: ROMANIA A ROMANILOR.

Ce mai au de spus, în faţa evidenţei, naţional-moscoviţii şi ziarele inspirate din putregaiurile lui Karl Marx ?

Să trecem la alegerile dela comunele rurale :

Alegeri efectuate în comunele rurale din 11 judeţe:

Naţional-creştinii 257 mandate, naţional-ţărăniştii 87 mandate, naţional-liberalii 295 mandate.

Iată şi aici o diferenţă ca de la cer la pământ : naţional-creştinii iau de trei ori mai multe mandate ca naţional-ţărăniştii.

Bine, bine, veţi spune, dar la oraşe naţional-ţărăniştii sunt în frunte.

Ştim ! Aşa este !

Pe noi, însă, nu ne interesează aşezările jidoveşti, cari votează, pe alocuri, în bloc cu naţional-ţărăniştii. Nu veţi cere ca javrele galiţiene să voteze partidul naţional-creştin.

Nădejdea noastră e în lumea satelor. Acea lume curată, conştientă, care e alături de partidul sfintei cruci, după cum se vede din tablourile de mai sus.

Jidanii însă, cari ştiu să-ţi spună că e roşu, atunci când e albastru, vor ignora realitatea şi vor bolborosi ca şi până acum : succesul partidului naţional-ţărănesc.

...Noroc, că lumea nu-i mai ia în serios.

Rezultatul alegerilor comunale din judeţul Botoşani

In ziua de 8 Maiu — adică exact în ziua când la Botoşani aveau loc alegeri comunale — s'au efectuat alegeri pentru consiliile comunale în şase comune rurale din jud. Botoşani.

Rezultatul:

CURTEŞTI: guvernul 215 voturi; naţional-ţărăniştii 74 voturi ; NAŢIONAL-CREŞTINII 419 voturi. (Trei locuri de consilieri naţional-creştini, 2 guvernamentali). DELENI: guvernamentalii 244 voturi, 2 locuri; naţional-ţărăniştii 126 voturi, nici un loc; NAŢIONAL-CREŞTINII 272 voturi, 3 locuri; FLAMANZI: guv. 413 voturi, 3 locuri; naţ.-ţăr. 152 voturi, 1 loc; NAŢIONAL CREŞTINII 193 voturi, un loc; UNGURENI: guv. 160 voturi, 2 locuri; naţ.-ţăr. 54 voturi, nici un loc; NAŢ.-CREŞT. 275 voturi, 3 locuri. ALBEŞTI: guv. 232 voturi, 2 locuri; naţ.-ţăr. 134 voturi, nici un loc; NAŢ.-CREŞT. 315 voturi, 3 locuri. SOCRUJENI: guv. 165 voturi, 2 locuri; naţ.-ţăr. 107 voturi, 1 loc; NAŢ.-CREŞT. 141 voturi, 2 locuri.

In cele 6 comune, şi-au exprimat voturile: 1615 pentru naţional-creştini; 1429 pentru naţional liberali şi 647 pentru naţional-ţărănişti. In total au fost aleşi 15 consilieri comunali, membri ai partidului NAŢIONAL-CREŞTIN, 13 guvernamentali şi 4 naţional-ţărănişti.

Şi, cu toate acestea, naţional-ţărăniştii urlă că au popularitate. Unde?

Consfătuirea dela naţional-ţărănişti

D. ION MIHALACHE a avut aseară o consfătuire cu d-nii V. Madgearu, V. Potârcă şi A. Călinescu.

Deşi la această consfătuire trebuia să participe şi doctorul Lupu, totuş nu a răspuns invitaţiei repetate, a şefului partidului.

Complectarea vacanţelor în magistratură şi la Consiliul Legislativ

3000 tineri au cerut să fie admişi în magistratură !

Comisia de recomandări şi numiri a magistraţilor, prezidată de d. C. Rătescu, şi-a reluat eri lucrările la ministerul justiţiei.

Comisiunea continuă trierea celor aproape 3000 cereri ale candidaţilor cari solicită să fie admişi în magistratură.

Comisiunea a respins acele cereri cari nu au deloc acte. Cererile candidaţilor cu doctoratul în drept, cari sunt relativ puţin numeroase, formează un dosar special.

S'a remarcat că numeroşi candidaţi au mai mult de 32 ani, dar legea în materie nu admite dispensă de vârstă.

Pentru solicitanţii cari nu au actele complecte, dar au depus petiţiile înainte de 1 Aprilie a. c., comisiunea le-a acordat un ultim termen, care expiră la 15 Mai cor., spre a le complecta.

Actele ce trebuesc anexate cererii până la data de mai sus sunt următoarele:

1) Un certificat dela biroul cazierului judiciar;

2) Un certificat din care să reiasă situaţia lor militară; 3) diploma de licenţă sau doctorat în drept şi 4) actul de naştere.

Candidaţii cari nu vor depune actele de mai sus până la data de 15 Mai, nu vor putea fi propuşi pentru a ocupa locuri în magistratură.

*

La Consiliul legislativ sunt vacante 3 posturi de referenţi stagiari, două la secţia III-a economică şi unul la secţia de studii istorice.

Cei ce doresc a ocupa aceste locuri îşi vor înainta cererile, în str. Atena 25, până la 15 Mai cor.

In cerere vor specifica: domiciliul, locul şi data naşterii, titlul academic ce posedă (doctorat), limbile ce cunoaşte şi funcţiunile pe care le-a mai ocupat.

După 15 Mai, Consiliul legislativ în secţiuni unite se va întruni spre a face recomandările în vederea complectării acestor patru locuri, urmând ca de pe tabelul întocmit de consiliu d. ministru V. P. Sassu să desemneze pe viitorii referenţi stagiari.

I. Muche

In legătură cu catastrofa aeriană recentă

Catastrofa aeriană dela Lakehurst a readus pe tapet controversa dacă viitorul este al aeronavelor mai uşoare decât aerul, sau al celor mai grele ca acesta. Se ştie că dirijabilele şi baloanele în general fac parte din categoria întâia, adică a aparatelor plutitoare în atmosferă mai uşoare decât aerul, deoarece volumul deslocuit este umplut cu gaze mult mai uşoare decât aerul, de aci marea putere ascensională. Aeroplanele fac parte din a doua categorie, a aparatelor mai grele decât aerul, cari se ridică prin puterea de propulsie a elicelor. Multă vreme a fost discuţiune în lumea tehnicienilor cărora dintre cele două categorii de vehicule aeriene le va fi rezervată dominaţiunea spaţiurilor şi cărora dintre acestea le va fi dat să asigure permanent traficul liniilor transcontinentale.

Fără îndoială că şi unei categorii cât şi celeilalte nu i se va putea acorda definitivul şi absolutul monopol al spaţiilor şi în special al absolutei siguranţe.

Din moment ce se pluteşte pe undele eteriene fără nici un punct de reazăm, totdeauna navigaţiunea aeriană va conţine ceva din domeniul hazardului şi al misterului, oricâte perfecţiuni şi modernizări se vor aduce în viitor.

In privinţa utilizărei dirijabilelor, Statele Unite ale Americei, în urma unor dureroase eşecuri, ajunsese la ideea excluderei definitive a acestora din programele de viitor pentru dotarea aeronauticei.

Cam la aceleaşi concluzii ajunsese şi Anglia, chiar şi Franţa. Singură Germania, persista în construirea şi perfecţionarea Zepelinelor cari, de alt-fel, de zece ani executau sboruri reuşite stabilind legătura Europa-America de Sud în condiţiuni satisfăcătoare. Dar, iată că cel mai modern dirijabil, „Hindenburg", cade victimă la New-York, sacrificând zeci de vieţi omeneşti. Oricâte încercări de anchete, oricâte diversiuni s'ar face pentru a salva reputaţiunea uzinelor din Friederichshafen şi a mărci Zeppelin, un lucru rămâne bine stabilit : uşurinţa de a se fi admis umplerea aeronavei cu gazul Hidrogen in loc de Helium, ştiindu-se cât de inflamabil şi primejdios este acesta.

Motivele că n'au avut devize pentru procurarea Helium-ului, că aeronava trebuia să plece în cursă, şi câte alte obiecţiuni, cad faţă de riscurile imense la care au fost puse vieţile omeneşti cu totul nevinovate, cât şi riscurile materiale fabuloase prin distrugerea unui dirijabil de talia lui Hindenburg, cel mai mare şi mai modern din câte există.

Rămân blamabili şi direct responsabili cei cari şi-au asumat răspunderea introducerei unui gaz inflamabil şi notoriu proscris în aeronautică. Acesta este adevărul.

Şi acum drept corolar al discuţiunei, s'ar putea stabili concluzia definitivă şi imuabilă: în materie de navigaţiune aeriană, atunci când e vorba de multiple vieţi omeneşti cari se încredinţează unei masini sburătoare, cei chemaţi a dirija să nu riste ascensiuni decât când au totul ce le trebue în concordanţă cu legile tehnicei. Improvizatiunile duc la dezastre şi sacrificii inutile. In încheere credem că se verifică din ce în ce mai mult aserţiunea că viitorul în materie de navigaţie aeriană îl va deţine tot aparatele mai grele decât aerul, având-se în vedere coeficientul mai mare de siguranţă.

Al. Bertea

Demascarea d-lui dr. N. Lupu

— Manifestul tineretului naţional-ţărănesc. —

Tineretul naţional-ţărănesc din Capitală şi cel din judeţele ce au aderat la mişcarea lui, a adresat către restul tineretului naţional-ţărănesc din ţară, următorul manifest :

TINERET NAŢIONAL-ŢARANESC,

De săptămâni de zile, camarazii voştri din organizaţia Capitalei, duc lupta împotriva comunismului infiltrat în partid prin d. N. Lupu. Au venit lângă noi şi alte judeţe din Bucovina, Banat şi Ardeal, hotărite pentru triumful definitiv. Aceste importante şi numeroase adeziuni mă silesc la lămuriri.

Noi suntem în partid.

Suntem, fiindcă îl socotim al ţăranilor, iar nu al unei coaliţii de persoane. Suntem, fiindcă înţelegem să sprijinim nevoile ţăranilor, iar nu poftele unei clici trădătoare altădată, beneficiară totdeauna. *Suntem, fiindcă ne-au împins aci idealurile, ne-a cerut-o setea de jertfă şi ne-au poruncit-o credinţele.*

Noi nu suntem în partid, fiindcă ne-au înregistrat la rubrica seacă a unei ordine statutare, ci fiindcă ne-a impus-o ordinea de viaţă istorică a Neamului.

Legea de existenţă a unui partid naţional şi ţărănesc nu poate fi alta decât ţărănimea, şi prin ţărănime, naţiunea. Punctele de sprijinire programatică se află deci pe linia, care uneşte aspiraţiile ţărănimei, cu destinele istorice ale ţării.

S'au găsit totuşi conducători care, sărind peste program şi peste partid, să declare că au legile lor şi că punctele de emisiune a acestor legi, se găsesc pe linia care uneşte Moscova cu Bufallo.

Alegerile complimentare dela Capitală, au desvăluit din nou intenţiunile de „FRONT POPULAR" ale d-lui dr. N. Lupu. Cu acest prilej, vipera comunistă a scos capul de sub piatra legii, pentru a otrăvi din plin viaţa ţării. Sălile de întrunire erau ocupate cu două ceasuri înainte de către „tovarăşii" care delirau cu pumnul strâns, ovaţionând pe promotorul „FRONTULUI POPULAR" în România.

Aducând salutul deţinuţilor politici, fruntaşii comunişti au luat cuvântul, pledând pentru o „democraţie" atât de integrală, încât Constantinescu-Iaşi să n'aibă numai libertate, dar dreptul de comandă. S'au citit până şi angajamentele pe cari dr. N. Lupu le-a luat faţă de comunişti, în schimbul voturilor. Şi preşedintele „Frontului Popular" nu se sfia să declare că „s'a născut roşu la faţă pentru a dovedi că totdeauna a fost cu roşii; că în cazul venirei la putere, are obligaţia de a restaura guvernul din Valencia"; că va libera puşcăriaşii dela Doftana, iar din Ana Pauker va face portretul dominator al regimului de mâine".

Aşa dar — după d. dr. Lupu — strămoşii ţărănismului nu mai sunt nici Horia, nici Tudor, ci deţinuţii din beciurile temniţei; scopul programului nu mai este promovarea ţărănimei, ci creearea situaţiei din Spania. Şi în timp ce constată că Friedman s'a „identificat cu programul", iar „tineretul disciplinat" îl reprezintă Rubinger, Katz, Leibovici, Haimovici şi Samoil, a apăra obijduita lume a satelor şi a crede în valorile de muncă şi de suflet ale ţărănimei, nu este altceva decât act de gravă abatere dela disciplină. Zi de zi, sunt otrăvite cadrele prin veninul roşu al unei ideologii filtrată prin chiar oficiosul partidului, unde s'au aciuat evreii şi comuniştii. Pentru d. dr. Lupu, cel ce sustine cu tărie că „dacii erau de origine feniciană, deci românii toţi sunt de viţă semită", prezenţa străinilor de neam, în atelierul unde se fabrică „doctrina ţărănească", înseamnă garantia totală a ideologiei nealterate.

Inconjurat de indivizi de moralitate suspectă, omul care încurcă de 30 de ani viaţa publică, este şi azi în plină tradiţie a trădării. De ce n'ar fi, denunţătorul afacerii Skoda, şi acum cu evreii şi comuniştii, împotriva partidului şi a ţăranilor, cum a fost în 1927, contra aceluiaş partid, pe care îl insulta dela bratul lui Tancred Constantinescu.

Dr. N. Lupu nu mai are angajamente faţă de ţărănime, ci are angajamente faţă de străinii de neam si de comunişti.

A sosit timpul ca trădătorul tuturor idealurilor şi necredinciosul tuturor partidelor, să fie pus la stâlp.

Tineret naţional-ţărănesc, dacă eşti încrezător în ţărănime, luptă împotriva speculatorilor. Dr. N. Lupu e un speculator.

Dacă eşti încrezător în muncă, luptă împotriva paraziţilor. Dr. N. Lupu este un parazit.

Dacă eşti încrezător în naţiune, luptă împotriva comunismului. Dr. Lupu sprijină străinii de neam şi comunismul.

Destinul ţării de mâine, se reazămă pe tinereţea ta, pe generozitatea vârstei tale, pe avântul sufletului tău, iar nu pe piscul de păcate, al d-rului Uupu.

Cadavrul se găseşte în casa noastră şi casa s'a umplut de miros de mort.

Pentru binele partidului, pentru binele ţării şi al părinţilor tăi, alătură-te organizaţiilor, care au pornit lupta împotriva d-rului Lupu şi a comunismului.

Ilariu Dobridor

Bietul domn Manolescu-Strunga !..

— Sau calvarul unui pretendent la un portofoliu ministerial. —

D. Ion Manolescu Strunga, cel mai de pomină din colaboratorii pe cari i-a avut d. Gh. Tătărăscu, se agită din nou.

Ii e dor, omului, de un portofoliu ministerial. Mai ales, că intimul său consilier, jidanul Mişu Brucmayer, care semnează cu... stampila, îi dă mereu ghes să facă rost şi să se urce, iarăşi, în căruţa guvernamentală.

Fostul titular al industriei şi comerţului de multă vreme tânjeşte după un departament, şi ce n'a făcut ca să isbutiască să se plaseze ! ?..

A ameninţat, că va porni o acţiune în Moldova cu blocul parlamentar, pe care l-a înjghebat în cursul lunei Decembrie 1936; a încercat să tragă foloase de pe urma moţiunei întocmită de cei 60 deputaţi, după care s'a ajuns la debarcarea d-lui Iuca dela interne; a trimis răspuns şefului guvernului, că nu-l va mai vedea niciodată; a anunţat pe intimii d-lui Tătărăscu, că îşi va da demisia din partidul liberal.

Câte şi câte altele !...

Nimic. Nu s'a intimidat nimeni şi d. Manolescu-Strunga a rămas, mai departe, simplu particular. A rămas cu cobăile din Strunga, cu Mişu Brucmaye şi cu merele, pe cari le vinde la Podul Iloaiei ori la Târgul Frumos.

Văzând, însă, că aşa nu merge, d. Manolescu-Strunga a schimbat tactica.

A început cu temenelile !

Astfel, ieri a fost la d. Dinu Brătianu şi s'a rugat să-i dea o mână de ajutor să fie numit ministru al agriculturii şi domeniilor.

Ce i-o fi răspuns şeful partidului liberal, nu ştim.

Aseară, însă, d. Manolescu-Strunga şi-a anunţat amicii, că pleacă la Roman şi nu va reveni în Capitală decât la toamnă.

...Prin urmare nici de rândul acesta nu se poate plasa.

Bietul d. Manolescu-Strunga!...

Intâmplări din Capitală

CAZUT DIN TRAMVAI

Ieri după amiază, pe când se afla pe platforma dinapoi a unui vagon de tramvai, d. Macov Chisnowski pierzându-şi la un moment dat echilibrul, a alunecat şi a căzut în dreptul casei cu n-rul 227 de pe calea Moşilor, sub roţile remorcei care i-a retezat piciorul stâng.

Cu o ambulanţă a Salvării a fost transportat şi internat la spitalul Caltea.

LOVITA DE MAŞINA

Pe strada Lipscani a fost călcată ieri de automobilul 2567 B, condus de şoferul Emil Bulin, din str. Lânăriei 80, fetiţa Ecaterina Cioceanu în vârstă de 12 ani, domiciliată în Parcul Berindei, str. C. n-rul 9.

In stare gravă victima a fost internată la spitalul de urgentă iar şoferul a fost arestat la serviciul circulaţiei.

FETIŢA RATACITA

La circ. 35 de poliţie se fac cercetări pentru aflarea domiciliului părinţilor fetiţei Ioana Marinescu, în vârstă de 9 ani, găsită în piaţa Filantropia şi care nu ştie unde locuiesc părinţii săi.

RAZZIE PRINTRE ŞOFEURI

D. comisar Eustaţiu Constantinescu, dela divizia circulaţiei, făcând aseară o razzie prin staţiile de automobile, a găsit lângă podul Senatului pe şoferul Costică Rădulescu, conducătorul maşinei 11.067 şi pe ajutorul acestuia Marin Dumitrescu, în completă stare de ebrietate.

In celelalte staţii au mai fost găsiţi beţi la volan încă şase şoferi.

Cu toţii au fost duşi la serviciul circulaţiei, unde li s'au dresat legiuitele acte.

COPIL PARASIT

Circumscripţia 12 de poliţie a înaintat ieri azilului Cantacuzino din str. Buzeşti un copil de sex masculin în vârstă cam de 3 luni, găsit la intrarea bisericii Sf. Vineri din str. Sf. Vineri n-rul 11.

Intr'un bilet găsit asupra lui, mama copilului arată că a fost silită de mizerie să-l abandoneze.

INCERCARE DE SINUCIDERE

Cunoscutul hoţ de buzunare Ioan Petre zis Alexandru, arestat ieri dimineaţă în Gara de Nord a încercat să se sinucidă în arestul comisariatului tăindu-şi gâtul cu o sticlă.

I s'au dat îngrijiri la postul de ajutor al Gării de Nord.

MOARTE SUBITA

Pe când mergea spre casă pe şoseaua Giurgiului, lui Tănase Sovaru din str. Gilotrului 7, făcându-i-se rău a căzut jos, rămânând mort pe loc.

INCENDII

Azi noapte la ora 2 a isbucnit un incendiu la proprietatea grădinarului Mihail Ivanof din comuna Herăstrău. După o muncă de câteva ore postul de pompieri „Cometa" a reuşit să stingă focul.

Au fost distruse trei camere şi un grajd.

*

Azi noapte la ora 12, la fabrica „Argintăria românească" din str. Laborator 55, s'a declarat, din cauza unui scurt circuit care a aprins o masă de lemn, un început de incendiu.

A stins focul postul de pompieri „Radu Vodă".

Alte 400 de tractoare

Ministerul de agricultură să nu se grăbească

Intr'unul din numerele trecute ale ziarului nostru, ocupându-ne pe larg de problema motoculturii, am arătat că agricultura românească nu va putea progresa atât timp cât îi va lipsi agricultorului mașinile agricole, datorită cărora munca câmpului se poate face în condițiuni foarte bune.

Aceste mașini agricole, dintre care tractoarele sunt cele mai importante, nu trebuie însă să fie furnizate fără o prealabilă consultare a tuturor ofertelor, astfel ca să nu importăm tot celiace firmele străine, reprezentate aici prin jidani, au de vânzare în condițiuni avantajoase, — marfă proastă.

In ședința de aseară a delegației economice a guvernului s'a hotărît între alte și deschiderea unui credit de 80 de milioane pentru cumpărarea a 400 de tractoare, cari urmează să fie distribuite pe județe de către ministerul de agricultură prin Uniunea Camerilor de agricultură. Această hotărire, după cum se vede, rezolvă în mare măsură problema motoculturii din România, în cazul când firmele cari vor face oferte pentru furnizarea celor 400 de tractoare prezintă suficiente garanții că ne vor putea vinde mașini perfecte.

Și fiindcă este de dorit ca instituția care se va ocupa cu cumpărarea tractoarelor să nu facă în pripă un contract în această direcție, așteptăm, deci, ca preferințele să fie lăsate de data aceasta la oparte...

Serbare străjerească
pentru muncitori

Asociația creștină a tinerilor organizează la 23 Mai, a. c., la Ploești, o serbare străjerească într'un cadru pur muncitoresc.

Programul este compus din: demnostrații de gimnastică executate de studenții dela A. N. E. F., exerciți de ansamblu executate de străjeri, etc.

Deasemeni corul bărbătesc al A. C. T.-ului va cânta mai multe bucăți de autori români.

Banchetul U.N.A.L. în onoarea d-lui Boulard,
vice primar al Parisului

U. N. A. L. (Uniunea Națională a foștilor luptători), a oferit eri un banchet în cinstea d-lui André Boulard, vice președinte al Consiliului municipal al Parisului și secretar general al F. I. D. A. C. — federația interaliată a foștilor luptători.

Banchetul a avut loc la restaurantul Cinema Cotroceni și au participat peste 500 de delegați foști luptători din U. N. A. L.

D. Virgil Serdaru președintele general al U. N. A. L. a salutat în cuvinte călduroase pe distinsul oaspe, evocând comunitatea de arme cu Franța din timpul războiului și serviciile aduse țării noastre dealungul timpului.

D. general rez. Petre Dumitrescu, a rugat pe d. Boulard să trimeată salutul U. N. A. L.-lui tuturor camarazilor aliați din F. I. D. A. C.

Au mai luat cuvântul d-nii: Ion Cojocaru, C.-Lung Muscel, Năstăsescu (Muscel), Vagu, București, D. Manolache (Prahova), Pascu V. Mangâru (Teleorman), D-tru Niculescu (Poarta Albă), Matei Calomfirescu (Strehaia Mehedinți), Gh. Cipelan (Galați), Vasile I. Ciobanu (Cernăuți), Vasile Parascan (Suceava), Ion Cioclea (Bazargic).

D. Boulard răspunde cuvântărilor ținute spunând că se simte fericit că poate vizita România ca francez, între cele două țări, fiind puternice legături de rasă de limbă și de interese.

Frumoasa ținută și echipamentul armatei remarcat la paradă, precum și instituțiunile vizitate îl fac să vadă din ce în ce un viitor mai strălucit țărei noastre.

Ca secretar general al F. I. D. A. C. care numără 900.000 de membri arată acțiunea pe care foștii luptători și din alte țări o duc de 19 ani pentru revindecările lor.

Felicită frumoasa organizație a U. N. A. L. și închină pentru M. S. Regele Carol II.

Anchetele noastre în Năsăud

Bistrița, stațiune climaterică

Bistrița pierde tot mai mult din reminiscențele-i străine.

S'a schimbat și se schimbă mereu, încât depărtându-se de înfățișarea unui burg medieval, se apropie de aceea a unui oraș modern.

Am putea vorbi de merite edilitare, am putea pomeni de numele d-lui dr. Cornel Mureșan, primarul orașului, legat de ele, dacă toate acestea n'ar fi întunecate de anumite fapte.

Să precizăm.

Opera gospodărească n'a fost, animată de acel spirit superior, propriu marilor și durabilelor realizări, ci pur și simplu de meschine interese particulare.

Profitul cel mare din toată această „operă gospodărească" a intrat pe mâinile unui jidov, Pfeffermann.

Este o rușine de neiertat, ca multe altele dealtfel, care s'a înecat în scandal.

Reacțiunea a fost însă prea slabă, căci românii, împărțiți după interese politice, n'au putut opune, acestei odioase „maniere", un VETO categoric, pentru a curma din timp o intolerabilă situație.

Așa că, fără dificultăți prea mari, sub patronajul numitului jidov, d. C. Mureșan primarul orașului a deschis ici un bulevard, a pietruit colo o stradă, a făcut dincoace un parc, a ridicat dincolo câteva garduri, nu prea durabile, e drept, trecătoare și ele ca omul care le-a creiat, în sfârșit ori a fost ori n'a fost primar, căci, vorba unui mucalit, faptele lui, alături de ale acolitului său Pfeffermann, stau, drept mărturie, teancuri-teancuri.

Parcul public a fost, înzestrat cu un radio. Lucru, desigur, frumos. Iată însă și aci, la cererea simvatiilor d-lui primar, intervine duhul cel rău. In fiecare Duminică publicul are prilejul să se delecteze cu... arii maghiare, difuzate de postul din Budapesta, de unde se mai pot auzi, și discursuri revizioniste, în cari noi românii suntem spurcați în toate chipurile.

Prin urmare, se înfăptuesc lucruri mari acolo în cetatea lui Petru Rareș, cari parcă — prin sguduitorul lor dramatism — strigă, la toate răspântiile, după palme, dar știți palme d'astea valahe, cari se cer aplicate cu întreg tiviciul de rigoare.

Și acum altceva.

Se știe că e în curs de construcție o linie ferată dela Ilva-Mică la Vatra-Dornei.

Odată terminată această linie, orașul Bistrița rămâne complect izolat.

D. IOAN PAVEL, fost inspector școlar, a întocmit un proect pentru a face din Bistrița o stațiune climatericâ.

Favorizat de-o poziție geografică admirabilă, cu împrejurimi de-un pitoresc neîntrecut, dacă s'ar trece la câteva înfăptuiri edilitare, neapărat necesare, și mai ales dacă s'ar mai înfrâna specula comercianților cu perciuni, s'ar putea ajunge, în condițiunile cele mai bune, la traducerea în fapt a proectului d-lui IOAN PAVEL.

Bunăvoința edililor ar fi facilitată și de faptul că mijloacele pentru atingerea acestui scop sunt oricând la dispoziție, fără cheltueli prea mari, întrucât regiunea e bogată în tot ce este trebuincios. Natural numai în cazul când nu s'ar repeta sistemul afacerismului iudeo-democrat.

Dar pentru aceasta, cel puțin în viitor, credem că vor fi destui aceia cari să vegheze și să împiedece din timp o asemenea netrebnică manevră.

Bistrița ar putea astfel deveni un oraș prosper, i s'ar asigura, prin câștigul rezultat de pe urma vizitatorilor, o desvoltare din cele mai frumoase și mai mari.

Loc de odihnă și refacere a sănătății, printr'o chibzuită gospodărie, Bistrița ar ajunge, în felul acesta, punctul principal de atracție din Nordul Ardealului.

G. Crăciuneanu

Congresul sindicatului
comercianților din jud. Severin

Lugoj, 11. — In ziua de 9 crt s'a ținut la hotelul „Dacia" din localitate, congresul sindicatului comercianților din jud. Severin, sub președința d-lui Maxim Macarie.

Seria cuvântărilor se începe prin discursul președintelui sindicatului, mulțumind participanților cât și invitaților și delegaților diferitelor autorități.

D. vice-președinte Petre Dogariu, a citit darea de seamă, asupra activității sindicatului pe anul 1936, reeșind din această dare de seamă o activitate rodnică.

Au mai vorbit următorii membri ai sindicatului: Nicolae Parhon, Gheorghe Murășanu, Aurel Popescu, Gheorghe Bercea, Constantin Danciu, Romulus Șoimu, etc., etc.

La sfârșit s'a ales noul comitet pentru anul 1937—38.

Hotărîrile delegației economice

Lumină electrică la sate. Inființarea a o sută centre de motocultură. Aplicarea decretului pentru controlul cartelurilor. Valorificarea inului, cânepei și lânei.

După ședința consiliului de miniștri, ce a avut loc eri în continuare ședința delegației economice a guvernului, sub președinția d-lui primministru Gh. Tătărăscu.

Consiliul de miniștri a examinat problema motoculturii și a electrificării unor regiuni din țară, aprobându-se pentru aceasta creditele necesare.

CURENT ELECTRIC LA SATE

Delegația economică discutând în continuare propunerile făcute în consiliul de miniștri, a hotărît să se înființeze deocamdată zece centre electrice în diferite regiuni ale țării, care să folosească la distribuirea curentului electric pentru iluminat și pentru necesitățile tehnice ale satelor din jurul centrului respectiv.

400 DE TRACTOARE PENTRU AGRICULTURA

Delegația economică deasemeni a hotărît să se înființeze în fiecare județ o stație cu patru tractoare, care să fie folosite de satele respectivului județ la munca câmpului chiar în anul acesta.

Pentru aceasta s'a deschis un credit de 80 milioane lei, spre a se cumpăra 400 de tractoare, care vor fi distribuite de către ministerul agriculturii și domeniilor, prin Comisiunea camerilor de agricultură celor 100 de centre de motocultură. După ce se vor distribui județelor, înființându-se astfel 71 centre de motocultură, cu restul de 116 tractoare, repartizând tot câte patru pentru fiecare stație, se vor creia câte 2—3 stații afiliate centrelor județene în regiunile eminamente agricole, așa încât județele de câmpie vor putea avea spre folosință câte 8—12 tractoare.

Avându-se în vedere, că s'a mai deschis un credit de 100 milioane lei pentru cumpărarea de reproducători, se speră la o mare îmbunătățire a agriculturii și la o raționalizare a muncii câmpului prin motocultură.

Dacă se va ajunge la un acord cu ministerul finanțelor pentru cumpărarea celor 400 de tractoare, acestea vor intra în uzul centrelor de motocultură chiar dela 1 Iulie a. c.

APLICAREA DECRETULUI PENTRU CONTROLUL CARTELURILOR

Consiliul de miniștri și delegația economică a guvernului a hotărît, ca în vederea aplicării decretului-lege pentru controlul și reglementarea cartelurilor, ministerul industriei și comerțului să dea astăzi un comunicat, prin care să fixeze normele și obligația ca întreprinderile cartelate să declare spre înregistrare cartelul respectiv. Cele ce nu vor îndeplini formalitățile respective vor fi considerate din oficiu desființate.

Pentru alcătuirea consiliului superior al cartelurilor, se va da o decizie ministerială, după întoarcerea în țară a d-lui Valeriu Pop, ministrul industriei și comerțului. Până atunci se va aviza asupra persoanelor, ce vor constitui consiliul superior al cartelurilor.

VALORIFICAREA INULUI, CANEPEI ȘI LANEI

Delegația economică a luat în discuție apoi problema valorificării inului, cânepei și lânei. Discuția a rămas în continuare pentru ședința viitoare a delegației economice.

Deocamdată s'a hotărât, ca o comisie, formată din câte un reprezentant al ministerului apărării naționale, cooperației, finanțelor și industriei și comerțului, să examineze prețul de cumpărare al lânei dela producători în țară, precum și condițiile în care se poate admite și importul firelor de bumbac și de lână, zdrențelor și deșeurilor de bumbac și de lână, decontingentate numai pentru industrii. Deasemeni s'a admis în principiu libertatea acestui import, cu condiția ca firmele importatoare să cumpere un procent minimal din respectivele articole dela filaturile de țară, făcându-se pe seama acestor industrii o repartizare a producției totale din țară. In conferința ce va avea loc astăzi se va examina modalitatea, prin care să se poată realiza principiul stocajelor necesare industriilor, așa cum a fost preconizat de către delegația economică.

După terminarea acestor discuții, delegația economică a rezolvat chestiuni curente.

— p. t. —

Condițiuni de trimitere a asiguraților la băi

Casa centrală a asigurărilor sociale a dat următoarele instrucțiuni cu privire la condițiile de trimitere a asiguraților bolnavi în stațiunile de cură ale asigurărilor sociale:

1) asigurații cari vor fi propuși vor trebui să aibă o vechime de cel puțin trei ani. Fac excepții dela această condiție ucenicii cari vor fi propuși chiar din primul an de asigurare;

2) în ordinea de preferință se vor satisface în primul rând cererile ucenicilor, apoi ale lucrătorilor și funcționarilor comerciali absolut nevoiași și cu greutăți familiare și numai după aceia cererile patronilor;

3) asigurații nu vor fi primiți în stațiune sub nici un motiv, dacă nu vor poseda carnetul de asigurare cu fotografia lipită și cu ștampila Casei sau Oficiului de asigurare care l-a emis și cu plata cotizațiilor la curent;

5) nu vor fi primiți în stațiune, sub nici un motiv, asigurații însoțiți de copii sau alți membrii din familie, cari nu vor avea aprobări speciale;

6) asigurații trebue să se prezinte în stațiune în termenul fixat în ordinul de trimitere, cunoscând că peste data expirării seriei nu vor mai fi ținuți în stațiune, sub nici un motiv, că vor fi evacuați din locuință și opri hrana.

In anul acesta, tablourile de asigurați bolnavi, care urmează a fi trimiși în stațiunile balneoclimatice nu au mai fost trimise Casei centrale pentru aprobări, în schimb bolnavilor trecuți în tablouri li s'a făcut o supravizită medicală de către medicii delegați de Casa centrală.

Dela O. E. T. R.

Serviciul Educației Fizice pentru 8 Iunie

Ca urmare a adunării directoarelor și directorilor dela școlile din Capitală, în ziua de 21 Aprilie la Casa Școalelor pentru luarea de măsuri urgente în vederea pregătirilor pentru 8 Iunie, Ministerul Educației Naționale a dat o circulară tuturor școlilor primare și secundare din Capitală, hotărînd ca:

1. Toți profesorii de educație fizică și muzică vor efectua între 11—31 Mai în orele de educație fizică și de muzică, cu precădere programul de demonstrațiuni și cântece pentru 8 Iunie, prevăzute în broșurile ce s'au trimis de către O. E. T. R.

2. *Profesorii de educație fizică și de muzică urmând a conduce efectiv pregătirea grupelor de demonstrație pentru serbări, vor fi prezenți în ziua de 13 Mai a. c. pe stadionul Princ. Carol (O. N. E. F.)* str. Maior Ene 12, tramwai 7—25, când se va face incadrarea definitivă și se vor da toate instrucțiunile pentru pregătirea și desfășurarea serbărei (d-nele la orele 15.30 iar d-nii profesori la orele 16.30).

Relațiuni suplimentare cu privire la organizarea și pregătirea serbării, se vor cere la O. E. T. R. serviciul educație fizice și serbări, telef. 3.59.29.

3. Pentru pregătirea care urmează să fie făcută în afara orelor de educație fizică și de muzică, vor avea loc o serie de repetiții. Data acestora se va comunica la adunarea de Joi 13 Mai, la stadionul Princ. Carol.

Diverse

MINISTERUL agriculturii și domeniilor a aprobat suma de 640.000 lei pentru terminarea laboratorului de serobacteriologie dela Giulești.

*

D. EUGEN DECUSARA, conducătorul direcției statistice judiciare, din ministerul justiției, lucrează la alcătuirea unei statistici privind situația falimentelor și concordatelor preventive pe anul 1936.

*

DUMINICA, 16 Mai a. c., Asociațiunea Făuritorii României Mari, Centrala București, va boteza și ține drapelul, înlocuindu-l pe cel vechi înfăptuit în urmă cu 20 ani.

Nașii drapelului sunt d-nii: inginer Ion Pitulescu, Constantin Tănase, artist-directorul companiei Cărăbuș; Pompiliu Popeea avocat, și d-na Sylvia S. Florian.

Federația foștilor luptători a dispus ca toate asociațiunele federalizate să ia parte cu membrii și drapelele respective la biserica Răsvan, calea Moșilor 47, ora 10,30 dimineața.

*

Suntem informați că vasul de pasageri care deservește linia T.-Severin, Gruia și Gârla-Mare, sosește mai întotdeauna cu mari întârzieri în aceste porturi, datorită comandantului vasului care nu respectă itinerariul stabilit de forurile superioare ale N. F. R.-ului.

Atragem atențiunea celor în drept asupra acestui fapt, întrucât prin nerespectarea itinerariului se lovește direct în interesele călătorilor.

*

IN URMA intervenției unei delegațiuni de funcționari condusă de d. Codrescu Crișan, d. prof. dr. Titu Gane, secretarul general al ministerului sănătății, a aprobat o permisie pentru zilele de 15, 16, 17 și 18 Mai 1937, funcționarilor ad-tivi din servicile exterioare ale ministerului, cari vor lua parte la adunarea de constituire a asociației lor care va avea loc în București, în ziua de Duminică, 16 Mai 1937.

*

D. RICHARD FRANASOVICI, ministrul lucrărilor publice și al comunicatiilor s'a întors din străinătate reluându-și activitatea la ministerul pe care-l conduce.

D-sa a lucrat în cursul zilei de ieri cu d-nii: ing. TRAIAN PARVU, secretar general al departamentului, ing. I. VARDALA, director general al porturilor, ing. I. MIHALACHE director general al drumurilor, ing. Bruckner *directorul podurilor regiei C. F. R. și cu d. ing. STOICA, directorul întreținerei C. F. R.*

S'au luat în discuție toate chestiunile cari cereau o urgentă rezolvare.

*

Duminică 9 Mai a. c., a avut loc adunarea generală în continuare a asociației generale a Diplomaților Academiei de Studii Cooperatiste, precum și a Cercului de Studii Cooperatiste „Adac", cu următoarea ordine de zi:

1) Darea de seamă morală și materială pe anul 1936; 2) raportul cenzorilor; 3) aprobarea bilanțului și contului de gestiune pe 1936; 4) descărcarea comitetului de gestiune pe 1936; 5) aprobarea bugetului pe 1936; 6) aprobarea înscrierilor membrilor noui; 7) alegerea noului comitet pe 1937-1938; 8) alegerea cenzorilor și supleanților și; 9) diverse.

S'a hotărît menținerea sediului asociației în Palatul B-cei Centrale Coop. str. Brezoianu nr. 31, Buc.

*

D. C. SESCIOREANU, consilier tehnic la ministerul agriculturii și domeniilor, a convocat pentru Vineri 14 Aprilie pe toți reprezentanții Camerelor de agricultură din țară și pe inspectorii agronomi pentru a se discuta activitatea desfășurată până acum de organele agricole, precum și programul de vară.

*

Sindicatul proprietarilor agricoli, aduce la cunoștință următoarele:

Comisia de verificare a lânei, adoptând punctul de vedere al d-lui ministru al Cooperației, punct de vedere propus și de sindicatul nostru, a hotărît ca lâna să fie lăsată liberă la export.

In acest scop un decret lege va fi promulgat în decursul acestei luni.

Până atunci, producătorii de lână sunt avertizați, să se ferească a vinde la prețurile mici, pe care unii speculanți le oferă, în scopul acaparării acestei producțiuni. Comitetul de direcție al Sindicatului Proprietarilor Agricoli prin d-nii: N. Episcopescu, Al. Radian, C. Moteanu și N. D. Protopopescu, fac toate diligențele pentru ca decretul lege să apară cât mai neîntârziat.

*

Zilele trecute a avut loc adunarea generală a asociației g-rale a contabililor publici, prezidată de d. August M. Ștefănescu, *directorul general al contabilității din ministerul educației naționale.*

Primul a luat cuvântul d. August N. Ștefănescu, care a făcut o documentată expunere asupra activității consiliului dela înființarea asociației (2 ani) până azi, evidențiind scopul pentru care a fost creată și principiile cari stau la bază. In încheiere, d-sa, preconizează crearea de către Stat a unui corp technic de contabili publici și asimilarea lui cu celelalte corpuri technice din țară.

Mai iau cuvântul d-nii: Jean Ionescu, Cezar Rășcanu, Vlădoiu și Titus Râureanu, cari susțin și cer revendicarea cererilor legitime ale asociației, de către organele conducătoare ale Statului, prin recunoașterea asociației ca un corp legal constituit în vederea creierii corpului technic de contabili publici.

Notarea magistraților
din circ. București

D. *Alexandru Stârcea*, primul președinte al Curții de Apel d n București, s'a înapoiat în Capitală, venind dela moșia sa din Dornești (jud. Rădăuți) unde și-a petrecut sărbătorile.

Incepând de astăzi, d-sa va face o serie de inspecțiuni la instanțele din circumscripția d-sale, în vederea complectării foilor calificative ale magistraților, cari vor servi la avansările și transferările ce se vor face cu prilejul convocării consiliului superior al magistraturii.

Publicațiune

Liceul Dr. C. Angelescu din Găești ține licitație publică cu oferte închise pentru procurarea a 30 de vagoane lemne de foc în localul Liceului în ziua de 13 Iunie 1937, orele 10 a .m.

Condițiunile și caetul de sarcini se găsesc în fiecare zi în Cancelaria Liceului.

Președinte, *Filip Stoicescu*

Secretar, *Ștefan Popescu*

A luat ființă comisiunea de pensiuni
a asiguraților

După cum se știe, în adunarea generală a Casei centrale a asigurărilor sociale, au fost aleși și membrii celor două comisiuni de pensii, cari au și început să funcționeze.

Casele de asigurare, primind cererile de pensionare, vor proceda la întocmirea dosarului, anexând toate actele prezentate de asigurați, la care se va adăoga cele întocmite de Casa de asigurări respectivă, (adică certificate medicale, acte doveditoare a vechimii în asigurare, etc.).

Dosarul astfel întocmit va fi trimis serviciului pensiilor Casei centrale, care-l va supune comisiunii centrale de pensiuni pentru darea hotărîrii.

Direcțiunea generală a Casei centrale a atras atențiunea direcțiunilor Caselor de asigurare că este necesar să se dea tot concursul asiguraților pentru complectarea actelor necesare stabilirii drepturilor la pensie. Casele vor face la nevoe intervenții la autorități pentru unele acte, pe care asigurații sau părinții lor direct nu le pot obține decât cu greutate.

Capitol și Roxy: Stan și Bran și testamentul
și complectare

Pe urmele Iudei

Jidanii fac comerț de carne vie la Rădăuți

Manoperele proxenetei Anna Waschkautzer

Rădăuți, 11. — Legea sanitară în vigoare prevede dispoziții binefăcătoare cu scopul stârpirei prostituției la orașe. Aceste dispoziții însă nu se aplică la Rădăuți, unde sub ochii autorităților sanitare și polițienești, prostituția a luat un avânt înspăimântător. Bordelurile de odinioară au devenit hoteluri cu camere separate, în cari locuiește câte o cocotă, de pe urma cărora se îmbogățesc jidanii Weinisch, S. Rudich, Baumgarten, Bechtlingen, etc.

PROSTITUAREA SERVITOARELOR CREȘTINE

Un capitol revoltător în angrenajul acestor imoralități îl formează activitatea proxenetei Anna Waschkautzer, care și-a deschis o casă de prostituție tocmai în centrul orașului — pe calea Reg. Carol II nr. 17 — alături de catedrala ort. română și în apropierea școalei primare de fete nr. 1. Această jidoaică își recrutează victimele numai dintre fetele de țărani români, cari vin la oraș pentru a se angaja ca servitoare. Sub acest pretext, copilele tinere sunt angajate de către proxenetă, cu livret de servitoare și apoi date pierzării. Așa a procedat între altele cu tinerele Agalia Apetri a lui Teodor din com. Iaslovăț, jud. Suceava și Emilia Sraiș a lui Iosif din com. Strapa, jud. Rădăuți, cari înainte cu câteva săptămâni au intrat în serviciu, iar astăzi sunt exploatate de proxeneta Anna Waschkautzer.

AUTORITAȚILE SA INTERVINA

Este în interesul autorităților locale, cari pe deoparte afișează naționalismul, iar pe de altă parte, pentru arginții lui Iuda, se fac complice la negoțul de carne vie a copiilor acestui neam, să curme acest scandal.

Se afirmă că orașul va fi cercetat de inspectorul sanitar, care ar fi de dorit să ia măsuri pentru închiderea tuturor bordelurilor, stăvilindu-se lăcomia unor jidani, cari-și fac palate din comerțul de carne vie a fetelor creștine.

10 Mai la Zimnicea

La Biserica Sf. Apostoli Petru și Pavel, Catedrala orașului a avut loc la ora 10 a. m. tedeumul pentru această mare sărbătoare Națională.

După oficierea slujbei, în fața unui mare număr de credincioși Preotul Iancu Pârvu, Parohul Catedralei, a ținut o înflăcărată cuvântare preamărind faptele înaintașilor noștri cari au dus succesiv dela fosta Românie mică, supusă suveranității turcești la puternica Românie de azi.

Asemuind sărbătorirea Sf. Paști simbolul învierii Mântuitorului și a victoriei desăvârșite a creștinismului în contra păgânismului cu sărbătoarea națională de 10 Mai, simbolul învierii neamului și a victoriilor sale pe toate tărâmurile care au dus la consolidarea României Mari, îndemnând pe credincioși să aibă ca exemplu din trecutul și sacrificiile părinților noștri pentru a face din România noastră cea mai bogată și mai temută țară din lume și încheie în cuvinte de laudă și de preamărire pentru cel dintâi Cetățean al țării, pentru marele conducător neobosit al destinelor neamului, pentru sănătatea M. S. Regelui Carol II-lea.

Această înimoasă cuvântare a entuziasmat puternic asistența.

După tedeum, a urmat defilarea trupelor din garnizoană în fața Primăriei locale.

Seara a urmat retragerea cu torțe.

Const. A. Stoicescu

Activitatea Frontului Românesc în județul Buzău

Buzău, 11 Mai.— O echipă formată din d-nii Alecu Mihăilescu, D. Mântulescu și Mircea Mihăilescu au ținut o întrunire în com. Stâlpu, la casa locuitorului Nicolae Streajă, arătând semnificația viitoarelor alegeri comunale-rurale și județene.

Aceiaș echipă a participat la o întrunire de sector în com. Merei la care au luat parte peste 1000 țărani.

Au luat cuvântul cu această ocazie d-nii *Dem. Mântulescu*, secretar g-ral al organizației județene, care-a demonstrat sănătatea reacțiunii românești a Frontului Românesc și necesitatea guvernării reformatoare de mâine; d. *Dem. Șerbescu*, membru în delegația permanentă, care face un istoric critic al țărănismului în jud. Buzău; d. *Mircea Mihăilescu*, șeful organizației țărănești, care arată ce înseamnă pentru românime numerus valahicus; d. *Apostol Albu*, președintele org. județene, care critică, cu documentare, străinismul, comunismul și ateismul; și d. *Alecu Mihăilescu*, care face un aspru rechizitoriu judaismului corupător.

Adunarea a luat sfârșit la ora 7 seara, când țăranii au jucat cu entuziasm o frumoasă Horă a Unirii.

Prefectura județului Tighina invadată de minoritari

bulgari și jidani spioni și comuniști, condamnați pentru înaltă trădare și Les-Majestate

Este, sau nu este inginerul Andreev... inginer?

TIGHINA, 11. —

In Tighina, orice acțiune este dirijată de francmasoneria locală. Aici corupția jidovească numește prefecți, primari și funcționarii instituțiilor. Dela cel mai mic la cel mai mare, sunt elemente străine de neam, minoritari și comuniști, spioni și periculoși ordinei în stat. Pentrucă ne vom ocupa pe rând de toate instituțiile publice copleșite de minoritari, vom lua astăzi prefectura de județ, care din 66 funcționari câți are în total, numai patru sunt români. Serviciul drumurilor al județului este pus sub conducerea „inginerului" minoritar ANDREEV, un individ suspect ca suflet românesc.

SIMBRIAȘII SATANEI

VASILE PAN IVAN, șef de biurou, este individul care în ziua de 10 Octombrie 1919, la orele 3 după amiază, a fost pus în fiare și transportat sub paza celei mai puternice escorte la Chișinău în fața „grupului general Popovici" și condamnat pentru „înaltă trădare" la 5 ani muncă silnică, pedeapsă executată zi la zi în închisoarea dela Bucovăț. Cauza pentru care a fost condamnat este aceia că teroristul Ivan Pan Ivan, în complicitate cu alți bandiți neprinși, au încercat aruncarea unor poduri în aer în vremea în care trebuia să sosească trenul regal ce aducea pe răposatul Rege Ferdinand în Basarabia. După eliberarea din închisoare, pușcăriașul a fost reprimit în slujbă românească. Cu toate că s'au făcut în acest caz denunțuri cu zecile și rapoarte peste rapoarte la minister, el se menține în acest post. Ce rușine!

2. COCIU DUMITRU, condamnat pentru „înaltă trădare" de acelaș grup al generalului Popovici la 20 ani muncă silnică, pedeapsă executată în salinele de la Târgul Ocna, se întoarce după 15 ani în localitate — de restul pedepsei fusese grațiat — și este primit de același inginer bulgar Andreev la serviciul drumurilor unde de asemeni mănâncă pâine românească pentru ca acum câteva săptămâni în urmă, să treacă Nistrul fraudulos în Rusia Sovietică, probabil înarmat cu toate planurile și fortificările de apărare din acest județ.

3. *CECATE TOMA, bulgar, fost locot. în armata română, provenit din acea rusă, dat afară apoi pentru spionaj și încarcerat la închisoarea Jilava, condamnat apoi în 1907 pentru „les-majestate", ocupă unul din importantele locuri ale serviciului tehnic în care calitate are veșnic la discretie planurile și fortificările de apărare din acest județ.*

4. EREMCIUC PROCOPIE, ucrainean, șef de birou, în 1927 este prins de serviciul siguranței locale cu un stoc de monitoare oficiale pe cari, prin curieri speciali sovietici, le expedia la Tiraspol. Judecat de consiliul de război al corpului III armată, după mai multe luni de temniță executate la închisoarea militară din Chișinău, este reprimit în slujbă de țărăniști, datorită intervențiilor satrapului comunist MOȘCO ZIPȘTEIN, dictatorul de pe atunci al Basarabiei. Este tot odată și canalia care mai are curajul să înjure gazetarii români naționaliști pentrucă ne facem o datorie de conștiință demascând opiniei publice cine sunt derbedeii de teapa lui.

5. *MATVIENCO SICAR și JIDOVETCHI, pretinși ingineri cu studiile făcute în Cehoslovacia și Brazilia, dar cu diplomele neechivalate de minister, fără să vorbească limba românească, ocupă funcțiunile de aghiotanți personali ai bulgaro-turco-tătaro-rusului Andreev.*

6. IACOB STERN, jidan periculos, încadrat în același serviciu pe baza unui certificat cu caracter particular al unor întreprinderi de „manufactură" din Gand-Belgia și neechivalat.

Aceste pleve bolșevice sunt de altfel secondați de sumedenie de alți funcționari ca vestitii spioni: LEBEDEV, CERNENCO, LAPUHIN, ROGATENCO, MIHNEV, SCINCA, NAUM, etc., etc.

ROMANII... SERVITORI

Un român, fie el impiegat, inginer sau desenator, nu are cădere în biurourile pline de „secrete" și zăvorâte pe dinăuntru de pretinsul inginer șef Andreev. Spionii și jidanii au fost încadrați fără piedici însă.

Conductorul technic Moldoveanu Nicolae, român sadea, eșit primul la clasificație la școala de conductori technici din Cernăuți, a fost primit după foarte mari stăruințe doar ca „diurnist" la serviciul în care jidanul STERN și spion de talia lui Pan Ivan, Eremciuc și Cecate, se lăfăesc în jeturi comode sfidând la adăpostul favoritismului, tot ce se chiamă lege românească.

Fostul deputat în Sfatul Țării, CHIRILA SPINEI, un moldovean distins, ofițer de marină în rezervă, decorat cu Steaua României la gradul de Cavaler, Coroana României la gradul de Ofițer, Regele Ferdinand I, citat prin Ordin de zi de nenumărate ori pentru bravura sa, fost polițai și sub-prefect, a fost lovit perpetuu de politicianii noștri democrați până ce l'au încadrat în umilul post de impiegat.

Faptul nu admite nici un comentariu. El ilustrează nimicnicia celor ce ne conduc județul, mentalitatea „moralei de astăzi" și inexistența noastră românească într'un centru în care ne-am deprins, cu durere, să fim socotiți, „noi", minoritari.

Romulus Boteanu

Palatul Justiției

PRONUNȚARE

Tribunalul Ilfov, Secția III-a c. c. s'a pronunțat ieri în procesul intentat de d. col. Pomponiu contra d-lui av. Vasiliu-Cluj. pentru faptul că, fiind chemat ca martor în afacerea Skoda, în fața Comisiei de anchetă parlamentară, a adus unele acuzații d-lui col. Pomponiu pe care d-sa le-a găsit că ar fi de natură calomnioasă.

Tribunalul, după o îndelungată chibzuire, — pronunțarea a mai fost amânată și înaintea sărbătorilor, — însușindu-și concluziile d-lui procuror Ben. I. Stoenescu, care a susținut că delictul imputat nu întrunește condiția esențială lui: spontaneitatea, declarația fiind făcută de inculpat în calitate de martor — a achitat pe d. av. Vasiliu-Cluj de orice penalitate.

RECURSUL PIPERGAL

Se cunosc împrejurările prin care jidovul dr. Pipergal a fost condamnat de Curtea cu Juratți Ilfov la 2 ani închisoare corecțională pentru provocare mortală de avort.

Improvizat doctor, ieșit din speluncile jidovești, s'a apucat de partea cea mai rentabilă, pe vremuri, a medicinei specializându-se în provocări de avorturi, adesea mortale.

Provocând un avort femeii Adela Velciu, atunci când copilul, în viață, a fost adus pe lume, i-a injectat, în inimă, o doză de cianură de potasiu, omorîndu-l.

Deși recidivist, juratții i-au dat numai 2 ani închisoare corecțională și contra deciziei, jidanul nemulțumit a făcut recurs care a venit spre judecare, în fața Inaltei Curți de Casație secția II-a înainte de vacanță și care, pe baza principiului legii celei mai blânde, i-a admis recursul cu trimitere spre o nouă judecare.

Numai că noua procedură penală a dat acest fapt — corecționalizându-l — în competința Tribunalelor așa că doctorul jidov se va trezi în fața judecătorilor cari aplică legea după textele ei rigide și cu toate văicărelile specifice rasei, tot va înfunda pușcăria.

RECORD

A fost arestat și se află în cercetarea d-lui procuror Missir, jidanul Schwartzenberg Bernard care este urmărit de diferite Parchete din țară cu 9 mandate de arestare.

Dacă jidanii dețin recordul în materie de excrocherie, iată-i acum deținându-l și pe cel al vigilenței în a scăpa de urmărirea autorităților pentru a le da pedeapsa meritată.

JIDAN FALSIFICATOR

D. procuror Missir a trimis în judecata Tribunalului pe jidanul Leopold Schwartz, cu domiciliul necunoscut, pentru faptul prevăzut și penat de art. 401 c. p. nou și anume că a semnat pe Fersen și Alex. Negreanu din str. Parfumului nr. 9.

PLANGERE... SENZAȚIONALA

Și aceasta tot între jidani s'a petrecut.

Bercovici Nahmann, cu petiția înreg. la nr. 5490/937 s'a plâns Parchetului Ilfov că rabinul Guttmann, al Comunității Jidanilor din București, l-a căsătorit religios nelegal.

Senzaționalul constă în aceia că obicinuitele cazuri sunt acelea când oficiantul căsătoriei religioase, din necunoașterea impedimentului legal, a oficiat căsătoria iar nu atunci când oficiază căsătoria cunoscând acest impediment, cum reiese din plângerea introdusă.

Adică, vrei nu vrei...

TRIMISA IN JUDECATA

D. procuror Moiseanu a trimis în judecată pe Luiza Dios, de naționalitate maghiară, pentru faptul că, fiind în serviciul reclamantului Șt. Kischmann, a furat dela acesta bani și diferite bijuterii.

I. I. St.

Dela Asociația Voluntarilor de Război

Asociația voluntarilor de război aduce la cunoștința generală, că, Asociația, nu nutrește de cât scopuri patriotice, și nu urmărește decât câștigarea drepturilor „MORALE și NAȚIONALE" a membrilor săi, în egalitate cu drepturile câștigate de celelalte Asociații patriotice, neavând nici o legătură cu așa zisa Uniune a foștilor voluntari și luptători de sub președenția d-lui avocat Serdaru.

Spre a se ajunge, cu un ceas mai de vreme, la scopul urmărit, asociația face apel la toți voluntarii de război, care au luat parte în campaniile de la 1877, 1913, 1916 și 1917, să-și trimită adezinunile, pe adresa Asociației din București str. Gogu-Cantacuzino nr. 2, Palatul ziariștilor, urmând a se forma și noi tablouri, pentru decorarea cu medaliile „Ferdinand", „Victoria" și „Crucea serv. Sanitar".

Tribunalele Militare

Noul Cod de justiție militară, intră în vigoare la 20 Mai a. c.

Conferința de eri dela M. A. N.

Eri dimineață, la ora 10, au fost convocați, în localul Ministerului Apărării Naționale, toți procurorii militari și președinții tribunalelor militare.

NOUL COD DE JUSTIȚIE MILITARA

Incepând dela 20 Mai a. c., intră în vigoare *„Noul Cod de Justiție Militară"*.

Dela acea dată înainte instanțele cari până acum au funcționat sub denumirea de *„Consiliu de Război"* vor deveni *„Tribunale Militare"*.

Cu această ocazie d. g-ral *C. Manolache*, inspectorul general al justiției militare, a scos în evidență importanța deosebită a noilor legiuiri, în legătură cu care a convocat pe toți procurorii militari și președinții tribunalelor militare.

D-sa a subliniat caracterul pur doctrinar pe care-l înfățișează această conferință, care se plasează astfel dincolo de sfera măsurilor de ordine și a cazurilor concrete, ce se încadrează în domeniul însăși al justiției militare.

In decursul celorlalte ședințe cari vor continua până la sfârșitul complet al lucrărilor din această conferință, inspectorul general al justiției militare va face noui recomandări de doctrină și va da alte instrucțiuni în acest sens.

MAGISTRATURA MILITARA ȘI CELE 3 LEGI NOUI

Prin noua situațiune creiată în acest domeniu, magistrații militari vor trebui să dirijeze acțiunea noilor instanțe — tribunalele militare — pe drumul juridic pe care-l indică cele trei noui legi: *„Codul Penal"*, *„Codul Procedural"* și *„Codul Justiției Militare"*.

Incepând deci dela 20 Mai a. c. tribunalele militare vor fi alcătuite din *magistrați militari — juriști de carieră* — și numai în cazuri speciale, aceste instanțe vor putea primi în componența lor și *ofițeri de front*.

In această conferință d. g-ral Manolache s'a consultat cu toți președinții de tribunale militare și procurorii acestor instanțe; d-nii g-ral *Turbatu* și col. *Pomponiu* au făcut observațiuni și propuneri în legătură cu toate chestiunile cari trebuesc să formeze un punct cardinal în viitoarea funcționare a instituției după noua ei organizare.

Trebuesc nivelate asperitățile — în practică — chiar în cazurile posibile de contraziceri aparente între cele trei texte, luându-se măsuri în sensul unei perfecte puneri de acord a prevederilor Codului Penal, Procedural și de Justiție Militară.

La lucrările conferinței ce s'a ținut ieri dimineață în localul M. A. N., sub prezidența d-lui g-ral *C. Manolache*, inspectorul general al justiției militare, au luat parte următorii ofițeri, procurori și președinți de tribunale militare, d-nii: *g-ral Turbatu, colonelii Pomponiu, Popescu-Cetate, Bălșanu, V. Chiru, Dumitru Constantin, Zeciu Vasile, Hotineanu Romulus, Munteanu Edmond, Rudeanu, Stroia Șt., Manoliu, Niculescu Dumitru, Stănescu Em., Popovici Pantelimon, Hagi Stoica N., d-nii lt.-col.: Gelep, Teodor Dumitrescu, Pantelimonescu, Șerbănescu T., maiorii: Raica, Negulescu, Băcanu, Burada, Panaitescu, Cristescu Gh., Curinchi și căpit. Pavel.*

Dem. Ionescu

Procesul lt. dr. Vodă Timoceanu

Astăzi, la orele 9 dimineața, a reînceput la Consiliul de Război al Corpului II Armată, din Capitală, procesul — întrerupt — al medicului militar lt. dr. Vodă Timoceanu.

Lt. dr. Timoceanu e un personagiu cu faimă — o faimă dealtfel cam tristă, care i-a fost creiată în procesul de răsunet cu d-na Arabela Armășescu.

Pescuitorii în apă tulbure

Pe lângă avocații cari au luat parte la congresul din sala „Arta" un grup neînsemnat de avocați compus din d-nii: Dem. Dobrescu, Gh. Tomaziu-Dorohoi, Ion Pascu, decanul baroului Bălți; Uzum, decanul baroului Cetatea-Albă; senator Gyarfas, președintele partidului maghiar, Cluj, Const. Popescu și Victor Gherasim-București, s'au întrunit în altă sală, într'o adunare de protestare.

Biuroul s'a format cu toți cei sus arătați cari au fost totodată și participanți la... congresul al cărui biurou îl formau.

o parte din membrii biuroului au luat loc în sală și votând prin ridicarea ambelor brațe, — ca să pară mai mulți — au aprobat o moțiune prin care hotărâsc a se opune și a combate moțiunea dela Arta.

Nu vom căuta să arătăm că fiecare dintre participanți — membrii în biurou — sunt cunoscuți ca făcând parte din diverse partide politice, din ce în ce mai spre stânga și mai în legături de prietenie cu jidanii.

Vom încerca însă să spulberăm afirmațiile strigate de anumita presă că n'au fost lăsați să pătrundă în sala congresului.

In primul rând în sală nu se putea intra decât pe bază de delegații și dacă „colegii" nu le vor fi avut, atunci nu pot să acuze că au fost împiedicați să intre, căci s'a respectat numai o hotărâre mai dinainte luată.

In al doilea rând dacă ar fi fost împiedicați să intre, trebuiau să apeleze la președintele congresului și, având în vedere situația unora dintre... dizidenți, li s'ar fi făcut posibilă intrarea.

Adevărul?

Nici n'au încercat măcar să intre în sală și aceasta pentru două considerente:

Iată: dacă ar fi intrat în sală părerile emise, oricât de puternic susținute ar fi fost ele, prin argumente gălăgioase cu care se susțin părerile neimpărtășite decât de o infimă minoritate, nu ar fi fost luate în seamă și fiind în așa minoritate, iar „anumita presă" nefiind prezentă, nu ar mai putea ieși în vileag că au fost și... congresiști de altă părere. Intre mii de naționaliști hotărâți, părerile „umanitariste" ale unor capete „internaționaliste" nici n'ar fi fost băgate în seamă și „presa" n'ar mai fi avut ce striga.

Prin consecință, și acesta este al doilea considerent, buni psihologi, bănuind acestea toate și mai mult încă, poate li s'ar fi întâmplat și unele neplăceri, pentru a fi în siguranță și pentru a se putea afla că au ținut un „congres" dizident, pentru aceste motive și numai pentru acestea acest grup „umanitaristo-internaționalist" a ținut cu totdinadinsul să se întrunească în altă sală.

Acesta este adevărul dedus dintr'o logică perfectă și fără tendințe iudeo-comuniste.

Iar cei cari au făcut acest lucru au vroit să stirbească din grandoarea adevăratului congres. N'au reușit decât să arate că nici atunci când este vorba de o chestiune vitală nu înțeleg să lase la o parte patimile politice și influențele de aiurea.

Informațiuni

❖ Joi 13 Mai crt., orele 16,30, va avea loc în sala Federației Salariaților Publici din str. Regală Nr. 20, conferința d-lui dr. Gheorghe Cronț, despre: „Problema religioasă la sate".

Conferința face parte din ciclul organizat de „Cercul de studii administrative practice".

❖ *CA RASPUNS la telegrama adresată de învățătorii adunați în congresul pedagogic M. S. Regelui Carol II, s'a primit următorul răspuns:*

D-lui TONI, președintele Congresului învățătorilor, București

Castelul Peleș

Vă mulțumesc pentru frumoasele gânduri ale învățătorilor întruniți în congres.

CAROL REGE

❖ JOI 13 Mai, ora 3 d. a. (15), d. col. **Petre N. Pancu**, directorul fondator al „Ateneului nou", va vorbi în sala Teatrului Ligii Culturale despre **„Primăria Municipiului București și literatura dramatică originală"**. După conferință, va urma premiera piesei istorice **„Stejarul din Borzești"**, de d-ra **Mioara Demetrescu-Ghenea.**

Intrarea liberă.

❖ **DUMINICA 16 Mai** se va ține în București congresul măcelarilor angrosiști, cu care ocazie se va face și sfințirea drapelului.

❖ INCHEINDU-SE vacanța de Paște, consiliul legislativ și-a reluat lucrările de elaborare a noului cod de procedură civilă.

❖ **CONSILIUL legislativ** lucrează la elaborarea unui cod de comerț maritim.

❖ Premilitarii, elevi secundari și universitari, vor fi concentrați, timp de o lună, în timpul vacanței mare pentru a efectua munca de folos obștesc.

❖ **D. V. P. SASSU, ministrul justiției, a prezentat, astăzi, spre semnare, Suveranului, cele 40 decrete de grațieri și reduceri de pedepse, întocmite cu prilejul zilei de 10 Mai.**

❖ AZI după amiază, la orele 5, se va întruni la ministerul educației naționale, consiliul inspectorilor generali ai învățământului primar, sub președinția d-lui ministru dr. ANGELESCU.

❖ *D. D. R. IOANIȚESCU, secretarul general al Frontului Românesc, a prezidat eri mai multe întruniri în jud. Ilfov, în comunele I. G. Duca, Preasna, Gurbănești, Siliștea, Brâncoveni, Frășinet, Sultana, Mănăstirea, Chiselet, Spanțov și Ulmeni.*

La aceste întruniri, în vederea alegerilor dela 30 Mai, ce vor avea loc în jud. Ilfov, d. D. R. Ioanițescu a dat lămuriri sătenilor cu privire la programul Frontului Românesc.

❖ **ABONAȚII noștri, cărora le expiră abonamentul la 15 Mai 1937, sunt rugați a trimite costul din vreme, spre a li se putea trimite ziarul în continuare. Pe cuponul mandatului TREBUE LIPITA ETICHETA abonamentului expirat.**

Prețul abonamentului la ziarul „PORUNCA VREMII" este:

Lei 800 pentru orașe.
Lei 600 pentru sate.
Se primesc și abonamente pe 6 și 3 luni.

★

COMISIUNEA centrală electorală, de pe lângă ministerul de justiție, a fost convocată pentru astăzi, la orele 6 jum. d. a. la minister, având a se pronunța asupra unor chestiuni în legătură cu alegerile comunale și județene.

Cum va călători personalul temporar C. F. R.

Direcțiunea generală a căilor ferate a dat noui dispoziții, în legătură cu călătoriile personalului angajat temporar.

Personalul technic conducător, personalul technic ajutor, desenatorii și supraveghetorii și personalul administrativ, cu orice vechime în serviciu, precum și meseriașii și lucrătorii cari au în serviciu o vechime de cel puțin 3 ani și îndeplinesc o funcțiune cu caracter de stabilite, au anual dreptul, atât ei, cât și familia lor, la un număr de 6 călătorii simple gratuite pe c. f. r. și la un număr nelimitat de călătorii cu 75% reducere din taxele tarifare.

Călătoria va fi făcută întotdeauna numai în baza carnetului de identitate tip C. F. R., la care are drept funcționarul.

Meseriașilor și lucrătorilor cari au lucrat cel puțin 15 zile consecutive li se poate elibera odată pe lună un ordin de transport cls. III-a dus și întors, până la reședință, spre a-și aduce alimente.

Intregului personal angajat temporar de orice categorie, i se va elibera la angajare și licențiere ordine de transport cls. III-a pe distanța dela reședință până la locul unde urmează a funcționa.

Se mai pot elibera acestui personal și ordine de transport pe întreaga rețea C. F. R. în interes de serviciu, pentru clasa respectivă.

Odată cu darea acestor dispoziții, toate cele anterioare se anulează.

Să aveți întotdeauna o privire surâzătoare!

O femeie cu o înfățișare deprimată nu inspiră decât compătimirea. Insă cum ați putea să aveți o aparență veselă și sănătoasă dacă organismul vă este intoxicat de către toxine și deșeuri? Inlăturați deci constipația cât mai curând cu ajutorul Laxativului Chatelain, care nu este o doctorie, ci un adevărat „reeducator al intestinului". Ca bază de agar-agar, de fucus iodat și de sucuri intestinale, Laxativul Chatelain dezinfectează intestinul, fortifică mucoasa sa și elimină toate otrăvurile sale.

Laxativul Chatelain este un produs de încredere: el a făcut obiectul comunicărilor la Academia de Medicină și la Academia de Științe.

La farmacii și droguerii

ESTE UN PRODUS CHATELAIN MARCA DE INCREDERE

Creștini

Vizitați magazinul „CONSUMUL IMPERIAL" din str. Nicu Golescu 11 lângă Atheneu, unde veți fi serviți cu toate articolele de coloniale și băuturi, cu cele mai reduse prețuri.

Serviciul prompt și la domiciliu. Tel. 3.37-05

Vasile Moiș

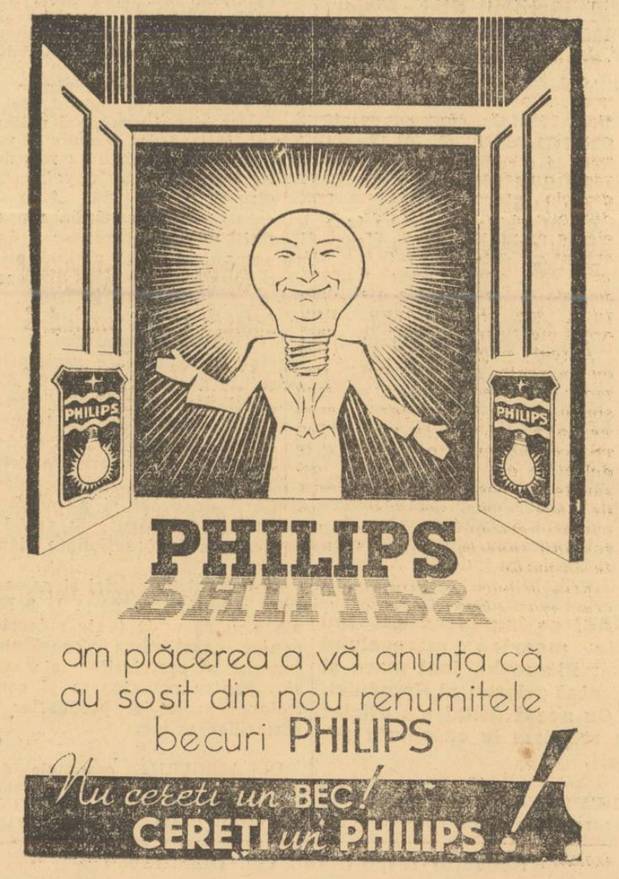

ULTIMA ORĂ

D. Gh. Tătărăscu pregăteşte completarea cabinetului

— Naţional-ţărăniştii excluşi dela succesiune. Primul ministru va veni cu un fapt care va confirma prelungirea guvernării până în toamnă. Şansele unui guvern Iorga sau Vaida la succesiune. —

Svonurile interesate cu privire la o iminentă căderea guvernului continuă a fi colportate de cafeneaua politică şi de ziarele jidoveşti în slujba politicii de front popular. Firește că în acest moment se poate vorbi mai puţin ca oricând despre o cădere a guvernului mai înainte de toamnă şi că svonurile sunt întreţinute cu scopul de a se crea o atmosferă favorabilă partidului naţional-ţărănesc în alegerile judeţene, ştiut fiindcă fruntaşii acestui partid au anunţat că la jumătatea lunei Iunie vor veni la guvern.

In fapt entusiasmul e foarte scăzut în rândurile partidului naţional-ţărănesc care este chiar cuprins de panică şi care a intrat pe făgaşul unei definitive lichidări faţă de lipsa oricărei perspective de a veni la guvern. Dar mai curând decât se aşteaptă desigur corifeii interesaţi ai acestui partid, d. Gh. Tătărăscu va adăoga un fapt nou care va confirma fără posibilitate de tăgadă, situaţia dominantă a guvernului.

PRIMUL MINISTRU PE CALE DE A COMPLETA UNELE LOCURI IN GUVERN

In adevăr primul ministru face în momentul de faţă unele sondagii în vederea completării şi modificării configuraţiei guvernului. Natural că modificarea nu va îmbrăca un caracter de remaniere dar va însemna un nou semn de încredere din partea Factorului Constituţional şi în acelaş timp va confirma hotărîrea guvernului de a nu se retrage înainte de toamnă.

In vederea aceasta d. Gh. Tătărăscu s'a pus de acord cu d. Dinu Brătianu şi zilele acestea — aşa cum am anunţat noi încă de săptămâna trecută — guvernul îşi va defini ultima lui configuraţie de cabinet.

PROBLEMA SUCCESIUNII

Cât priveşte problema succesiunii, ea nu a fost încă luată în serioasă cercetare de factorii competenţi însă ceiace pare sigur până în momentul de faţă, este o succesiune naţional-ţărănistă sau un guvern de alegeri. Formula către care se îndreaptă cele mai multe şanse este aceia a unui guvern de concentrare cu caracter naţionalist de centru sau a unui guvern de personalităţi cu sprijinul electoral al unui partid de dreapta. Dacă acesta va fi partidul naţional-creştin sprijinul va fi dat numai pe timpul ale-

gerilor, fără colaborare de guvern, iar dacă va fi Frontul Românesc e foarte probabil să între şi într'o colaborare de guvern. In prima ipoteză şansele de prezident le are d. Vaida Voevod în cea de a doua d. Nicolae Iorga care ar putea prezida şi prima formulă.

Firește că acestea sunt simple schiţări ale unei formule de succesiune potrivit situaţiei reale din ţară. Nu este însă exclus ca până în toamnă lucrurile să se schimbe şi să avem chiar un guvern naţional-creştin sau şi o altă formulă sprijinită chiar de partidul actualmente la guvern.

Ceeace pare însă exclus, este un guvern naţional-ţărănesc. Şi aceasta pentru motivul că pe măsură ce trece timpul, o guvernare naţional-ţărănistă apare tot mai mult în ochii ţării ca o provocare. Şi de acest lucru îşi dau seama factorii cu răspundere.

P. B.

Mare panică în rândurile grupului de centru dela naţional-ţărăniști

Manifestul lansat către tineretul naţional-ţărănesc a provocat mare panică în rândurile grupului de centru din partidul d-lui Mihalache.

In adevăr, destăinuirile senzaţionale cu privire la condamnabila acţiune a doctorului Lupu, ar trebui să ducă la o precizare de atitudine din partea d-lor Costăchescu, Potârcă, Ghelmegeanu, Călinescu, Ene, Gafencu, pentrucă aceştia susţin, oriunde, că nu împărtăşesc punctul de vedere al promotorul frontului popular în România.

Pentru a nu plana nici o suspiciune, după câte suntem informaţi, o parte din centriştii naţional-ţărăniştii — puşi între... ciocan şi... ţărănism de manifestul către tineret — se vor întruni astă seară şi vor vedea ce cale trebue să urmeze.

Avocaţii jidani protestează

Câţiva avocaţi, supăraţi din pricina hotărîrilor de Duminică protestează şi semnează un fel de manifest de protest. Nu insistăm asupra penibilei proze indignate din ceeace ei numesc procesul-verbal al şedinţei lor. Ne mărginim să dăm numele lor: Dem. I. Dobrescu, despre care se ştie că e comunist, Victor Gherasim, Gyarfas, Kira Orenstein, P. Steinberg, D. Solver, A. Vastuhov, Paul Katz, Ed. Rintzler, Copelman, Iosef Weber, Jean Chisiş, Siegfried Rosenweig, Nicu Adelstein, Simionovici Grigore, Iosef Rosenweig, Carol Alberand, Schimel, Mencev, Drimer, Lipoischer, Leng, Ludovic Bertary, Melchior Szekely, Voradi Edmund, Albert Feld, Iuliu Kaufman, Nicolae Szekely, Semler Francisc, Zoltan Harmuth, Ghiulea Ivan, K. Bela, Desideriu Bulgher, N. Bay, V. Sebestyen, Iuliu Fekete, Balozs Bela, Eugelberg Desideriu, Alador Biro, Iosif Reich, Andrei Fekete, S. Rosenberg, S. Magder, I. Weissbuch, Hirsch Hoffman, Alex. Szabo, Isselentor Gergaly şi alţii cu aceleaşi ciudate sonorităţi.

Am dat aceste câteva nume, de jidani şi minoritari, nume de avocaţi cari se împotrivesc românizării barourilor. Aşa dar: cine protestează? Jidanii şi comuniştii, social-democraţii şi minoritarii.

Serbările încoronării Suveranilor Angliei

— Festivităţile dela Londra. Pe o ceaţă groasă, zeci de mii de oameni au rămas azi noapte pe străzile Capitalei in aşteptarea trecerii cortegiului regal. Peste tot domneşte un mare entuziasm. —

Londra 12 (Rador). — *Toată populaţia capitalei şi numeroşii cetăţeni veniţi din diferite colţuri ale Imperiului britanic, precum şi oaspeţii străini, sunt în aşteptarea desfăşurării serbărilor încoronării Suveranilor Angliei.*

In număr foarte mare populaţia a aşteptat ivirea zorilor pe străzile pe unde va trece cortegiul. Noaptea a fost călduţă, fără ploaie, însă după ora 2 ceaţa a fost din ce în ce mai groasă.

Prevederile meteorologice, transmise în tot oraşul prin megafoane, anunţă că după toate probabilităţile ceaţa se va împrăştia odată cu ivirea zorilor.

La ora 1 noaptea, poliţia a oprit circulaţia automobilelor precum şi a oricăror alte vehicule, pe străzile pe unde vor trece Suveranii şi impunătorul cortegiu care-i va însoţi. Pentru bararea

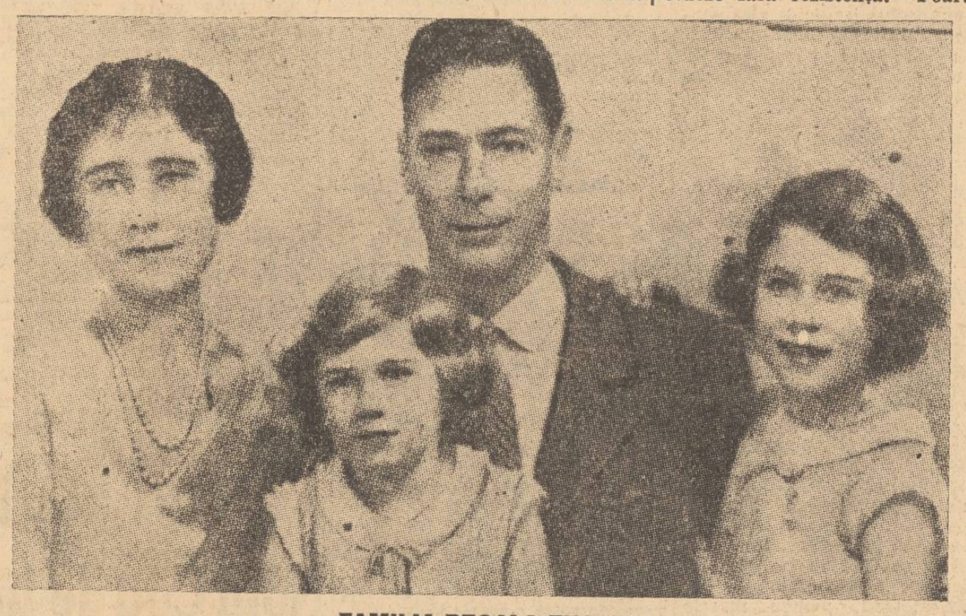

FAMILIA REGALA ENGLEZA

străzilor s'au, aşezat porţi mobile, special construite. La fel s'a procedat şi pentru controlarea circulaţiei la „Mall", „Buckingam Palace", „Constitution Hill" etc.

Zecile de mii de persoane care au petrecut noaptea sub cerul liber pentru a-şi putea păstra un loc de unde să admire cortegiul au fost autorizate de poliţişti să se culce pe băncile aşezate pe stăzi, cu condiţia ca la venirea celor cari le-au închiriat, să le cedeze fără rezistenţă. Foarte puţini însă au consimţit să profite de această favoare. Toată lumea discută acest eveniment istoric examinând programul festivităţilor şi lungile liste ale invitaţilor oficiali. Mulţimea care a ocupat locuri pe piaţa Trafalgar, dansează ca pe parchet, în sunetele unor orchestre improvizate.

Din clipă în clipă numărul celor veniţi să asiste la defilarea cortegiului creşte. Femeile şi copii poartă buchete de flori pe cari le vor arunca în calea trăsurii Suveranilor Angliei.

Peste tot domneşte un mare entuziasm. Grupurile de cetăţeni englezi intonează diferite cântece patriotice precum şi imnul regal.

*

Londra 12 (Rador). — *Capitala Angliei este azi ţinta către care se îndreaptă privirile întregei omeniri, întrucât la Londra se desfăşoară ceremonia încoronării Suveranilor Angliei.*

Grandiosul spectacol de azi va rămâne gravat în memoria milioanelor de supuşi britanici şi a tuturor oaspeţilor străini, veniţi la Londra din diferitele ţări europene şi transcontinentale.

La ora 7 dimineaţa, sute de mii de oameni din toate clasele sociale şi din toate rasele globului stau strânse şi aşteaptă dealungul drumului pe care Regele George VI şi Regina Elisabeta vor trece spre catedrala Westminster, unde se va consacra de Biserică şi Stat încoronarea lui George VI şi Reginei Elisabeta ca Suverani ai Marei Britanii.

Valurile mulţimii continuă să crească pe tot parcursul. In tot cursul nopţii, trenurile, în număr de câteva sute, au adus la Londra mii şi mii de persoane din cele mai îndepărtate oraşe şi sate ale regatului. In asistenţă predomină femeile şi copiii. Toată asistenţa, ni haine de sărbătoare, — în toaletele femeilor remarcându-se culorile roşu, alb, albastru, adică culorile încoronării.

Toate prăvăliile şi birourile sunt închise. Nimeni nu lucrează. Intreaga populaţie a Londrei a ţinut să asiste la încoronare. Pretutindeni se văd arborate drapele, covoare, flori, panglici roşii, albe şi albastre. Publicul fraternizează fără să ţină seama de condiţia socială sau de naţionalitate. La gări şi hoteluri domneşte o mare animaţie Trenurile metropolitane au început să circule dela ora 4 şi 40 La fel şi tramvaele, care merg până spre cenirul Londrei. Aglomeraţia în gări şi în tramvae a început să scadă după 7 şi 30, deoarece toţi cei cari voiau să vadă cortegiul regal s'au grăbit să-şi ocupe locurile pe trotoare. La Trafalgar Square, poliţia ţine cu mare greutate piept valurilor

Prinderea fugarului din pădurea Râioasa

Aşa cum am scris în reportajul de ieri, pentru prinderea lui Năstase Buţă, unul din asasinii soţilor Sima dela cantonul 14 de pe linia c. f. r. Bucureşti-Piteşti s'au luat întinse măsuri la care au conlucrat posturile de jandarmi din Tărtăşeşti, Chitila, Creţuleşti, Ciocăneşti şi Cocioc.

Primele investigaţii s'au îndrumat în spre pădurea Râioasa, unde se refugiase Năstase Buţă.

PE URMELE FUGARULUI

Grăbit, se vede, să se facă nevăzut, Năstase Buţă n'a luat nici o măsură de siguranţă pentru a nu i se cunoaşte urmele. Fără să se ferească de ochii oamenilor el s'a îndreptat în dimineaţa zilei de Luni 10 Mai spre pădurea Râioasa.

A rătăcit ieri noapte în neştire prin pădure, ferindu-se cât putea mai bine de vecinătatea urmăritorilor ,până când, sdrobit de oboseală şi de foame, s'a hotărît să iasă la lumină.

Intr'adevăr, ieri dimineaţă a ieşit din pădure, îndreptându-se spre comuna Joiţa-Ilfov, unde credea că nu e cunoscut. Aici a poposit la o cârciumă unde şi-a potolit în mare grabă foamea. Spre nenorocul lui, a fost recunoscut de cârciumar, care a anunţat imediat postul de jandarmi local.

GOANA PE CAMP

In timp ce un om anunţa jandarmii, Năstase Buţă a făcut plata şi în pas grăbit şi ferindu-se pe lângă tufişuri, a luat-o peste câmpul din marginea comunei.

Pe urmele lui au plecat însă imediat jandarmii postului Joiţa. După o fugă peste arături şi grâne, văzându-se încolţit şi în imposibilitate de a se face nevăzut, Năstase Buţă s'a predat.

Intre baionete a fost dus apoi la postul de jandarmi, de unde a fost înaintat sub pază severă postului Tărtăşeşti, unde se făcea instrucţia crimei.

VASILE PANTELIMON TOMA FACE MARTURISIRI

In timp ce aceste fapte se petreceau departe de locul crimei, la postul de jandarmi Tărtăşeşti celuilalt asasin Vasile Pantelimon Toma i se lua interogatoriul.

D. jude instructor Gh. Oprescu, plecat încă de ieri dimineaţă la faţa locului, împreună cu d. medic legist Dumitrescu, a procedat apoi în cursul nopţii la reconstituirea crimei.

Astăzi s'a făcut autopsia cadavrelor celor două victime de către d. medic legist Dumitrescu.

Tot în cursul zilei de azi criminalii vor fi înaintaţi Legiunii de jandarmi, de unde cu actele dresate, d. maior Alexandru Băleanu, comandantul Legiunii jand. Ilfov îi va înainta parchetului.

Kyclops

Numeroşi oaspeţi străini

Câteva minute înainte de ora 9, Prinţul şi Principesa Chichibu, care reprezintă la încoronare pe Impăratul Japoniei, sosesc la Westminster Abbaye, urmaţi la scurt interval de Principele Carol al Belgiei, de Principesa Iuliana a Olandei şi de Principele Bernhardt, moştenitorul tronului Suediei. Sosesc apoi Principesa Olga a Iugoslaviei şi Prinţul Regent Paul, apoi d. Litvinov. Urmează apoi d. Grandi, ambasadorul Italiei. Ulterior au venit la catedrală Principii şi Principesele moştenitoare ai Norvegiei şi Suediei, generalul Pershing, într'o uniformă special făcută pentru această ocazie, reprezentantul Afganistanului, într'un costum pitoresc şi în sfârşit, d. von Blomberg, ca reprezentant al Reichului. Mulţimea a primit cu ovaţii nesfârşite pe toţi aceşti oaspeţi de seamă. Aclamaţiile sincere şi spontane ale asistenţei au atins punctul culminant în momentul când a trecut spre catedrală Măria Sa Marele Voevod Mihai, moştenitorul Tronului României, care reprezintă la încoronare pe M. S. Regele Carol II. D. Baldwin, preşedintele consiliului ,a fost ovaţionat de mulţime aşa cum poate niciodată d-sa nu a fost salutat până acum.

La palatul Buckingham au sosit cu o oră înainte de pornirea cortegiului detaşamentele din trupele călări, care vor escorta trăsura în care Suveranii vor merge la încoronare. Mulţimea a primit trupele cu aclamaţii călduroase, admirând uniformele lor variate şi încărcate de fireturi. O deosebită impresie au făcut asupra mulţimii detaşamentele din trupele coloniale.

La ora 8 şi 40 a plecat dela palatul Buckingham prima parte a cortegiului, compusă din mai multe automobile, în care au luat loc membrii mai îndepărtaţi ai familiei regale şi reprezentanţii puterilor străine. Au defilat în total 70 automobile.

La ora 10 şi 30 apare la eşirea din curtea palatului Buckingham trăsura istorică, toată din aur şi cântărind patru tone, în care au mers la încoronare predecesorii Regelui George. In trăsură se află Regele George şi Regina Elisabeta. Trăsura este trasă de opt cai vineţi.

Suveranii sunt primiţi la catedrală în sunetele unei fanfare de trompete. Regele şi Regina sunt întâmpinaţi la intrarea în catedrală de arhiepiscopul de Canterbury şi de episcopii asistenţi.

Suveranii îngenunchiază pe podiumul încoronării şi reculeşi rostesc o rugăciune. Ei iau loc apoi pe „tronurile recunoaşterei".

Ştiri şi polemici

Dela Palatul Regal

COMUNICAT Nr. 48

Mareşalatul Curţii Regale face cunoscut următoarele:

In după amiaza zilei de 11 Mai, MAJESTATEA SA REGELE a primit în audienţă comună de lucru pe d-nii: General de divizie .I Sichitiu, şeful Marelui Stat Major; general Al. Glatz, subsecretar de stat; inginer N. Malaxa.

*

LUNI, 17 Maiu, sunt convocaţi în Capitală, de d. dr. Al. Vaida Voevod, la o consfătuire, şefii de organizaţii ai Frontului Românesc din ţară.

D. dr. Al. Vaida Voevod va face un amplu expozeu asupra situaţiei politice interne.

*

D. CONST. ARGETOIANU s'a înapoiat aseară în Capitală, venind dela Breasta. In cursul dimineţii d-sa a avut o consfătuire cu d. Al. Radian.

*

IERI, d. consilier Niculescu Bolintin a dat de acord cu concluziunile parchetului ordonanţa definitivă de trimitere în judecată pentru omor cu pândire săvârşită asupra fostului deputat Marius Vorvoreanu din T.-Severin. Sunt trimişi în judecată Alexescu şi Gh. Trocan.

*

AZI se împlinesc doi ani dela moartea mareşalului Iosif Pilsudski, fost mare şi devotat prieten al României.

Cu acest prilej s'a oficiat un requiem la catedrala Sf. Iosif.

*

DUMINICA, 16 Mai, va sosi la Bucureşti, în drum spre Geneva, d. Rüstu Aras, ministrul Afacerilor Străine al Turciei.

D-sa va sta în Capitală o zi, după care îşi va continua drumul spre Geneva.

*

D. VALERIU POP, ministrul industriei şi comerţului, a plecat azi la ora 12,50 la Belgrad, unde va semna acordul comercial cu Iugoslavia.

*

LA ALEGERILE comunale efectuate în mai multe centre din jud. Botoşani, în ziua de 8 Maiu, NAŢIONAL-CREŞTINII au luat 15 mandate, naţional-liberalii 13 mandate şi naţional-ţărăniştii — citiţi bine — 2 mandate.

Dezastrul naţional-ţărănesc e lesne explicabil: în judeţul Botoşani sunt numai români şi nefiind jidanii, cari să dea concurs şi voturi, naţional-ţărăniştii au fost definitiv înfrânţi.

*

CONDUCEREA centrală a partidului naţional-ţărănesc a dat un comunicat azi la amiază prin care anunţă că a exclus din partid pe d. ILARIU DOBRIDOR.

*

MINISTERUL industriei şi comerţului invită toate cartelurile existente ca potrivit art. 23 din decretul pentru reglementarea şi controlul cartelurilor în termen de 30 zile libere de publicarea decretului să se conformeze articolului 4 şi 5 sub sancţiunea desfiinţării de drept şi a aplicării măsurilor prevăzute în art. 19, pentru caz de funcţionare clandestină.

Ministerul industriei şi comerţului a hotărît ca până la 9 Iunie a. c. să se ia toate măsurile pentru constituirea consiliului superior al cartelurilor şi mai ales pentru examinarea şi controlarea preţurilor produselor şi materiilor prime.

*

IN ALEGERILE comunale din Ghindăşani-Vasile Conta, Neamţ, au întrunit: NAŢIONAL CREŞTINII 186 voturi, liberalii 98 voturi, naţional-ţărăniştii 58 voturi şi georgiştii 25 voturi.

Iar în comuna Filioara s'a obţinut următorul rezultat: liberalii 70 voturi, naţional-ţărăniştii 130 voturi, NAŢIONAL CREŞTINII 186 voturi, georgiştii 99 voturi şi vaidiştii 34 voturi.

...Intrucât, oare, — aşa cum anunţă pe toate drumurile — naţional-ţărăniştii polarizează curentul popular?

*

D-nii N. TABACOVICI preşedintele consiliului de administraţie C. F. R. şi ing. I. MACOVEI directorul general al căilor ferate, s'au înapoiat în Capitală, venind din străinătate.

*

ASEARA, după şedinţa consiliului de miniştri, şefii departamente, întrebaţi de ziarişti cum se prezintă situaţia politică, au declarat că până la toamnă nu se poate vorbi de o schimbare de guvern.

Curios!...

Naţional-ţărăniştii aveau asigurări formale, dela d. Gr. Filipescu, că vor fi aduşi la putere în ziua de 15 Iunie...

*

IN ULTIMUL timp s'a răspândit zvonul că s'ar intenţiona schimbarea uniformelor militare.

Ministerul apărării naţionale desminte categoric acest zvon.

Nu este vorba decât de o mică schimbare a uniformelor ofiţerilor de infanterie.

*

LA 25 MAI vor începe examenele de definitivat ale învăţătorilor.

Săptămâna viitoare se vor fixa centre de examinare şi se vor numi comisii examinatoare.

*

AZI dimineaţă a sosit în Capitală, venind dela Cluj, d. dr. AL. VAIDA VOEVOD, preşedintele Frontului Românesc.

Astă seară, d-sa va prezida o consfătuire a celor 11 foşti miniştri.

*

AZI DIMINEAŢA a avut loc la Direcţia generală a Monopolului Alcoolului, instalarea noului comitet de direcţie.

Ipocrizia politicii britanice

Londra, 12 (Radio Oriente). — In legătură cu campaniile interesate duse de presa engleză cu privire la pretinsa bombardare de către avioanele naţionaliste a oraşului Guernica, se reaminteşte expediţia de pedepsire întreprinsă de aviaţia engleză împotriva triburilor indiene prinse în capcana din văile Wazimitanului la frontiera de nord a Indiei şi masacrate fără milă de bombardamentul avioanelor.

In această privinţă Liga internaţională a femeilor din Anglia, a adresat o scrisoare ministrului Indiei, lordul Zetland şi ministrului de externe d. Eden, cerând suspendarea masacrului şi numirea unei comisiuni de anchetă compusă din englezi şi indieni pentru a cerceta situaţia la faţa locului.

„Acuzaţiile de ipocrizie — a daogă scrisoarea — ce ne sunt adresate de către alte naţiuni sunt desigur îndreptăţite dat fiind că ziarele engleze protestau în contra aşa zisei bombardări a oraşului Guernica şi în aceiaşi zi publicau cu lux de amănunte masacrul aerian al triburilor prinse în capcana văii Wazimitanului".

D. Mussolini vizitează trupele coloniale pe Campo di Centoccelle-Roma

Redactor respo nsabil Gh. Dumitrache

Tipografia ziarului „Universul" str. Brezoianu 23-25 Bucureşti

6 pagini 3 lei

ANUL VI, No. 737 Vineri 14 Mai 1937

Taxa poştală plătită în numerar conform aprobării Dir. Gen. P.T.T. No. 118.370/1934

BIBLIOTECA CENTRALĂ „ASOCIAȚIUNII" SIBIIU

Porunca Vremii

TRIBUNĂ ZILNICĂ DE LUPTĂ NAȚIONALĂ ȘI CREȘTINĂ

„Istoria nu ne arată nici un singur popor care să se sprijine numai pe voturi şi pe articole de complezenţă în ziarele străine. Toate acestea sunt asemenea dunelor de nisip, pe care vântul le schimbă necontenit. Cinci sute de mii de puşti sunt mai sigure ca cinci milioane de voturi".

BENITTO MUSSOLINI

Abonamente anuale: Lei 1000 pentru instituții și sprijinitori; Lei 800 pentru orașe; Lei 600 pentru sate. Se primesc și abonamente pe 6 și 3 luni

Ori ce sumă se poate trimite prin Casa de economii și Cecuri poștale (CEC) astfel: ABONAȚII PENTRU CONTUL 1224 DEPOZIARII „ „ 10405

Director: Dr. ILIE RĂDULESCU

Redacția și Administrația: BUCUREȘTI I, Str. Sărindar 18

TELEFON: Direcție, redacție 4.1853 Ad-ție, publicitate 4.1852

Exemplul naționalizării, pe care l-au dat barourile, trebue să fie urmat de toate breslele românești!

Incoronarea Suveranilor Angliei

Într'o epocă de un materialism atât de feroce cum este aceia pe care o trăim şi într'un moment în care democraţia încearcă să proclame perimarea tradiţiei şi începutul unei ere de negare a trecutului naţional din istoria popoarelor, fastul neobicinuit şi proporţiile populare pe cari le îmbracă sărbătoarea încoronării Suveranilor Angliei, la Londra, vin să confirme odată mai mult structura tradiţională ce stă la temelia fiecărei naţiuni conştiente de forţele şi destinul ei.

Anglia este ţara tradiţiilor dar nu este mai puţin ţara tuturor libertăţilor garantate cetăţenilor ei, în cadrul legilor şi ordinei constituite. Democraţia engleză este întemeiată pe tradiţia naţională şi ea nu depăşeşte nici chiar în tendinţele ei — necum în manifestări — cadrul acesta al legalismului şi tradiţiilor dincolo de cari întâlneşte asprimea legii — uneori nescrisă dar cu strictețe aplicată — care îi aminteşte înaltele comandamente ale statului naţional englez.

Regalitatea în Anglia nu reprezintă atât o formă sau o sarbădă formulă constituţională, cât un templu al tradiţiilor naţionale. Ea este păstrătoarea acestor tradiţii cu cari se confundă istoria poporului englez, dela cari emană puterile naţiunii şi pe cari se întemeiază însăşi existenţa statului naţional englez. Regele Angliei este simbolul unităţii Regatului şi Imperiului Britanic.

Această împletire intimă şi inseparabilă ce s'a făcut în cursul veacurilor între Coroana Engleză şi Naţiunea Engleză, reprezintă în sufletul poporului englez supremul criteriu de conduită în ceiace priveşte calea şi destinul statului.

Regalitatea a fost în toate timpurile o chezăşie în desvoltarea şi progresul naţiunilor şi elementul de prim ordin în realizarea şi consolidarea unităţii naţionale. Durabilitatea ei a marcat întotdeauna o forţă în plină ascensiune a statului naţional, călind acea indestructibilă solidaritate naţională care ajunge să confunde Coroana, Statul şi Naţiunea ca elemente inseparabile ale sentimentului patriotic. De aceia Anglia a fost scutită de mari tulburări sociale, de aceia democraţia engleză s'a desvoltat paralel cu tradiţia aristocratică a statului, păstrându-se alături de aceasta în limitele impuse de nevoia de putere şi strălucire a statului naţional.

Istoria Angliei, istoria politică a acestei ţări mai cu osebire, este un lung şir de învăţăminte pe cari popoarele tinere ar trebui să le preţuiască la justa lor valoare. Fiindcă n'a fost o simplă întâmplare că puterea acestui popor a crescut în câteva sute de ani la un potenţial pe care nu l-au putut atinge alte state ce erau cu mult înaintea lui, mari imperii continentale şi coloniale. Secretul puterii britanice stă în tradiţia naţională şi regală a poporului englez.

Incoronarea ce s'a săvârşit eri la Londra, într'un fast demn de basmele copilăriei noastre şi în entusiazmul unanim al poporului care a vibrat în sufletul lui ca la săvârşirea unui act de mare importanţă pentru însăşi destinele neamului şi ale statului englez, este o supremă afirmare a forţelor pe cari o mare naţiune şi le trage exclusiv din tradiţia lui naţională. Sărbătorirea aceasta, în care un Rege şi o Regină tineri au defilat prin faţa unei mulţimi delirante de entusiazm (şi să nu se uite că este vorba de o mulţime flegmatică anglo-saxonă!) într'o caretă ce reprezintă patru mii de kilograme aur şi cu o suită ameţitor de sclipitoare în fireturi şi pietre scumpe, este şi o sfidare aruncată teoreticienilor comunismului marxist, fiindcă ea afirmă încrederea unei mari naţiuni în tradiţia naţională, regală şi burgheză a statului.

Regele George al VI-lea este un rege tânăr şi plin de înţelepciune, un rege născut şi crescut din şi în tradiţia regală şi naţională engleză, un rege priceput şi sincer înclinat către o politică de pace şi înţelegere între popoare. Augusta Sa tovarăşe, Regina Elisabeta, este Suverana iubită şi ideală pentru poporul englez.

România naţionalistă care vede în puterea regalităţii engleze un simbol al tăriei şi tradiţiei naţionale, ce trebuie să stea la temelia oricărui stat naţional, urează împreună cu noi, Augustilor Suverani ai Angliei, viaţă lungă şi fericită pentru prosperitatea şi gloria Naţiunii Britanice.

Petru Bănescu

VANTUL RAFUELILOR IN PARTIDUL NAȚIONAL-ȚARANIST

Secretul d-lui D. Răutu

Mişcarea naţionalistă are mulţi duşmani. Am vorbit despre câţiva. Unii sunt pur şi simplu ridicoli: Bivol, Mâţă şi Halippa, eroii viitoarei noastre trilogii comice. Alţii luptă cu dramatism şi convingere. Şi oricum, onestitatea, ori unde s'ar afla, chiar când serveşte o erezie, se cuvine să fie respectată. Cei mai mulţi sunt însă adversari ai mişcării naţionaliste pentrucă se întâmplă să se găsească în diverse tovărăşii, societăţi şi întreprinderi iudaice.

Cei dintâi nu merită altceva decât o îngăduitoare compătimire. Pentru cei cu credinţe opuse avem la îndemână logica şi istoria. Adversitatea cinstită ne onorează. Stipendiaţii finanţei semite, dolofanii aceştia nenumăraţi cari populează toate consiliile de administraţie, sunt cei mai vinovaţi. Pentru ei argumentul n'are nici-o valoare — ci mai ales, un picior zdravăn unde se obişnueşte...

In ultimele zile, din jungla ferocităţilor antinaţionaliste, a ieşit la drumul mare o nouă categorie de nemernici: românul căsătorit cu o evreică. Nu vom generaliza. Ne rezumăm la un singur caz:

In alegerile judeţene din Botoşani, partidul naţional-creştin a obţinut 19.017 voturi. N'a fost un succes. A fost un triumf. Toate locurile de consilieri judeţeni au fost astfel cucerite de naţional-creştini. Dacă partidul liberal a ieşit cu desăvârşire sdrobit, umilit mai ales, în schimb d. D. Răutu a folosit acest prilej pentru a-şi evidenţia trădarea. A ţinut imediat o întrunire în care a cerut „distrugerea cuzismului". Discursul său a fost reprodus cu un sgomot asurzitor în presa izraelită din Bucureşti. Se pare că d. D. Răutu a compus chiar şi un manifest pe care, dacă nu ne înşeală memoria, l-am dibuit în coloanele „Adevărului". Proza d-lui D. Răutu a făcut ocolul rotativelor, iar stirbii din presă, cu o nestăpânită grabă, i-au făcut exegeza, subliniind curajul, priceperea, cuminţenia şi maturitatea politică a marelui „gânditor" din târgul Botoşanilor. Cu o impresionantă imbecilitate, d. D. Răutu a declarat că mişcarea naţionalistă e o serioasă primejdie pentru ţară.

Concluzia: forţele democrate să se unească pentru a ţine piept „barbariei". Aici se vede rudenia dintre cele două partide cari, acuma, ar mai vrea încă să reînvie rotativa, pentru a da ţara pe dinduşa, ca s'o guverneze şi s'o jefuiască pe rând. Dintr'un biet agent electoral, ajuns prin surprindere deputat, presa iudaică a scos un erou — şi ni-l plimbă pe sub ochi, mândră de descoperirea ei.

Aşa dar, d. D. Răutu, din Botoşani, s'a declarat împotriva mişcării naţionaliste. Duşmănia aceasta ne desgustă. Suntem făcuţi pentru lupta cinstită şi bărbătească. Adversarii serioşi şi curaţi ne fac plăcere. Pentru d. D. Răutu nu putem avea decât o nemărginită silă; o repulsie fizică, mai exact.

Nu de mult, autorităţile de poliţie din Botoşani au pus mâna pe agitatorul comunist, jidanul Peretz Segal. La descinderea făcută, s'a putut vedea că locuinţa haimanalei galiţiene era un vast depozit de manifeste incendiare bolşevice. Firește, a început ancheta, care însă n'a putut continua. Peretz Segal e liber şi dosarul s'a închis în biurourile poliţiei. Dece? Pentru că a intervenit d. D. Răutu, care a cerut, cu autoritatea sa parlamentară, încetarea cercetărilor. Dar mai este încă şi altceva. Ziarele au publicat, altădată, senzaţionale reportagii despre nucleele comuniste descoperite în lumea elevilor secundari. Profesorii şi profesoarele au atras atenţia autorităţilor asupra acestor fapte. Elevii comunişti erau toţi jidani. Nici-unul n'a fost însă pedepsit. De ce? Se repetă astfel, aceeaşi întrebare, care are acelaş răspuns: intervenţia d-lui D. Răutu.

Aşa dar: pe deoparte d. D. Răutu pune la cale sugrumarea mişcării naţionaliste din Botoşani, iar pe de altă parte, inlesneşte, prin tot ceeace se numeşte intimidare şi presiune asupra autorităţilor, biruinţa bolşevismului. N'avem de gând să exagerăm un om neinsemnat, dându-i proporţii pe cari nu le poate avea, dar, oricum, cazul acesta merită să fie cunoscut, dacă nu pentru însemnătatea lui, dar cel puţin pentru trista, pentru penibila, pentru duioasa sa mizerie.

D. D. Răutu ar vrea să ne onoreze cu duşmănia sa.

I. P. Prundeni

Români şi Romance

Ne plângem mereu c'am ajuns străini în ţara noastră, că toate avuţiile ţării au fost acaparate de venetici şi că însăşi viaţa noastră spirituală este falsificată de jidani.

Dincolo însă de bocetele noastre, de babe, nici un semn de protestare sau de reacţiune.

Să spargem geamurile sau să reacţionăm prin brutalitate? Nu. N'are nici un sens. Până la urmă geamurile sparte, le plătim tot noi contribuabilii Români.

O singură măsură, paşnică, legală, de solidaritate morală şi naţională: nu cumpăraţi, nimic dela jidani. Nu le lăsaţi, sub nici o formă, banul vostru!

Pe marginea unei Coroane

de N. CREVEDIA

Eri, Londra, capitala unei jumătăţi din lume — a fost mireasă. Regele Angliei, urmat de Augusta Sa Tovarăşă, Regina Elisabeta, au păşit în Catedrala Westminster şi Dumnezeu I-a încoronat pre Dânşii.

Să vă relatez mai întâi o întâmplare. Eram, de curând, în Rapidul Arlberg. Un domn între două vârste, o jovială figură semită, de care ştiam numai atât că activează în presă, mă salută.

— Salutare.

— Ce faci? — mă întreabă el.

— Bine.

— Incotro?

— Ia, până pe aci pela Predeal.

— Eu — reluă el — mă duc la Londra. Plecasem de dimineaţă de la Băneasa cu „Air France", dar a survenit un deranjament la motor şi am fost nevoiţi să ne înapoiem la aeroport. Merg cu trenul până la Cluj şi de acolo, continui tot cu avionul, cu „Cesko-Slovenski"...

Tăceam. Eu n'aveam ce să-i spun. El, din nou:

— Mă duc la Incoronare. Trebuie să fie frumos. Am să fac şi pentru gazetă darea de seamă. Superb trebuie să fie. De altfel, eu... care sunt de două-trei ori pe an la Londra...

Fiindcă eu tăceam ca un munte, confratele a găsit că nu mai are ce să-mi mai spună. S'a dus în vagonul restaurant şi şi-a comandat o copaie de bunătăţi.

Ştiam cât de întreprizi sunt ovreii noştri din ziaristică, ştiam că tot timpul îi vezi prin trenurile şi pe vapoarele internaţionale pe care, ca şi aici în ţară, prin nu ştiu ce mistice combinaţii, nu plătesc nimic! Totuşi, spuselor reporterasului acesta nu le dau crezare. Prea era anonim în presă, prea insignifiant.

Acum, citesc însă într'o gazetă, reportagiile sale.

Ce să zic? Nişte mizerii fără nici un relief, o biată ceaţă... literară care compromite toată splendoarea festivităţilor dela Londra. Şi iată cum amicul nostru a fost, anul acesta, în capitala Albionului, pentru a patra, poate pentru a cincea oară.

Acesta e un fapt, în definitiv, de simplă ciudă gazetărească.

Mai important ni se pare însă să subliniem scrierile de fond ale presei din Sărindar, cu ocazia solemnului act al încoronării lui George al VI-lea.

Mai întâi, nu suntem de acord asupra unei singure chestiuni. Aceea că a fi Suveran al Marei Britanii, al Irlandei de Nord, Rege al Canadei, al Australiei, al Africei de Sud, al Zeelandei şi Impărat al Indiilor, nu este o meserie prea uşoară, nu este o situaţiune de simplu simbol, cum se pretinde. Nu toţi regii Angliei, după câte ştiu, s'au mulţumit să domnească şi să nu şi guverneze. Recitiţi amintirile Reginei Maria, citiţi recenta carte a lui André Maurois şi veţi vedea ce lung prilej de trudă şi de lacrimi este sacra profesiune de Rege al Engliterei. Tradiţia engleză este atât de obositoare, încât numai purul act al reprezentării constitule o grea povară. Dovada cea mai recentă ne-o aduce răsunătoarea abdicare a lui Eduard al VII-lea, actualul ginere de Windsor care, football-ist înnăscut, călător pasionat şi amant redutabil, şi-a dat seama de marile răspunderi ale Regalităţii şi şi-a declinat umerii...

Cât priveşte celelalte aluzii pe care le mai fac confraţii noştri de extremă stângă — treziţi, de altfel, peste noapte regalişti *à outrance* — ele sunt aşa de puerile, încât mai că nu mai merită un comentariu. Zic ei aşa pedeparte, pela Tamisa, că şi pe la noi, pe la Dunăre, tot aşa ar trebui să fie.

Nu se poate!

Anglia este o ţară de veche civilizaţie şi cu libertăţi tot atât de vechi. Avantajată, pe de altă parte şi de situaţiunea ei geografică insulară, ea nu a avut în decursul timpurilor a suferi, afară de ineficace debarcări streine la litoral, imixtiuni externe în treburile ei. Desvoltându-se în condiţiunile cele mai favorabile, a putut crea nu numai o cultură monumentală, a putut să pună în subordine jumătate din lume, dar a creat şi o formă

(Urmare în pag. II-a)

Intâlnirea Mussolini-Hitler

Se anunţă, de o vreme încoace, o întâlnire între d-nii Mussolini şi Hitler. O informaţie de ultima oră precizează chiar că aceasta va avea loc la Veneţia pe ziua de 15 Mai.

Rostul întâlnirei?

Firește, amănunte asupra celor ce se vor discuta nu pot fi date acum. Nu vor fi date, dealtfel, nici după această întâlnire. Nici d. Mussolini nici d. Hitler nu vor lăsa să transpire anumite aspecte ale unei convorbiri în care se vor perinda, cu o categorică preciziune de ambele părţi, probleme de care depinde viitorul imediat al Europei.

Nimeni să nu-şi facă iluzii. Situaţia e încordată. Două mari conflicte se desfăşoară azi în nesiguranţa continentului: conflictul dintre comunism şi fascism şi conflictul dintre Anglia şi Italia. Acesteia din urmă alăturându-se, în deplină armonie de vederi, Germania hitleristă.

Zilele trecute, corespondenţii italieni din Londra au fost rechemaţi. Şi au plecat în chiar preajma incoronării. O animozitate surdă dar tot mai accentuată a turburat în ultimul timp presa italiană, germană şi engleză. La aniversarea creării Imperiului italian, reprezentanţii Angliei şi Franţei s'au abţinut, semnificativ, de a participa. In Spania, în apele spaniole, vase engleze alimentează şi ocrotesc forţele guvernului comunist.

Franţa secondează Anglia. De partea cealaltă, acţiunea diplomatică italo-germană se intensifică în jurul unei tot mai ferme axe politice. Axa Roma-Berlin. O presă invidioasă strecoară îndoieli în privinţa trăiniciei înţelegerii italo-germane...

Ce rămâne de făcut? Ce puteau să facă cei doi oameni, cei mai hotărîţi ai Europei?

Să desmintă, printr'un gest decisiv, toate svonurile tendenţioase şi să spulbere orice iluzie în privinţa hotărîrilor italo-germane.

Astfel, d-nii Hitler şi Mussolini se vor întâlni. Va fi la Veneţia, va fi la 15 Mai? Va fi în alt oraş, va fi mai târziu?

Amănuntul nu contează. Cert e că d-nii Mussolini şi Hitler se vor întâlni şi că vor lua o hotărâre categorică faţă de comunism şi de acţiunea engleză.

In ce ne priveşte, ca şi cu prilejul campaniei din Abisinia, dăm toată dreptatea Italiei şi credem nestrămutat în biruinţa politică şi diplomatică a d-lui Mussolini. Vor sau nu s'o creadă politicienii şi burghezii noştri: comunismul va fi lichidat, până la urmă, în Europa, iar Anglia nu va fi în stare să înfrunte şi să sfideze la infinit răbdarea mândriei italiene fără să aibă riscuri.

Iar alianţa italo-germană, a două ţări de formidabilă desvoltare socială şi militară, alcătueşte o forţă pe care Anglia n'o poate în niciun caz nesocoti.

Şi întâlnirea Hitler-Mussolini va fi o drastică reconfimare a acestei forţe.

C. Densuşianu-fiul

FEMEIE ROMANCA!

Nu te uita că jidanul îţi vinde mai eftin. Asta-i numai aparent ca să te înşele. In fond el ne ia tot şapte piei. Marfa lui, când e mai eftină, e dela foc. Până la urmă tot noi suntem cei traşi pe sfoară.

Cămaşa de forţă

Da, dar imitaţia n'are valoare

Ziarele de ieri au adus ştirea că Moscova va deveni port maritim.

Ai naibii Ruşi!

Au prins cuvântarea de Duminică a d-lui Al. G. Donescu dela Herăstrău — şi vor acum să ne imite.

N'o fi d. Dem. Dobrescu, micul nostru bolşevic, acela care-a băgat fitilele?

Bietul Talaz...

D. George Talaz e poet. Poet de talent. Nu ştiam că e şi pictor. Aflăm aceasta din „Adevărul".

Iată ce se scrie acolo, despre d. Talaz, în numărul de Miercuri, cu data de Joi, 13 Mai:

„Pictorul Talaz nu ar avea egalare uşor de găsit.

„Gama de umbră şi lumină, distribuită cu o bogăţie uluitor de variată, transfigurează obiectul până la halucinare şi îi dă acea poesie maiestoasă de care nu te poţi apropia decât descătuşat de cotidian, după o meditare colaborată de simţire şi gând.

„Puntea de trecere este încercată cu ajutorul unui lirism de esenţă tare. Aici întâlneşti imediat poesia — şi pictorul Talaz este şi un maestru"... *etc., etc.*

Ei, dă-o dracului, că prea'şi bate joc „Adevărul" de d. Talaz.

Păcat, căci poetul nostru e comunist de-ai lor!...

Usque tandem?

Premierul nostru a anunţat deunăzi, într'un consiliu de miniştri, că vrea să inaugureze în ţară alte opere de folos naţional: motocultura *şi* electrificarea rurală. *Se vor organiza 100 centre de motocultură şi 10 staţiuni de electrificare. S'a hotărît deschiderea unui credit special pentru cumpărarea urgentă a 400 tractoare. Etc., etc.*

Cât mai are de gând, domnule, să stea la putere?

Că ne-am speriat de atâtea reforme şi îmbunătăţiri!!!

Discuţii şi divulgări

Consecinţele invaziei anarhice în literatură

3. Insurecţiile formei, în hermetismul poetic.

In două foiletoane, din săptămânile trecute, înfăţişam urmele lăsate, în fenomenul literar „modernist", de curentele de avangardă cu tristul lor vagabondaj de comete ratate...

Identificam, anume, câteva din aceste „amprente' anarhice, ca, de pildă, *obsesia sexuală în lirică şi roman*, sau *abuzul de hermetism în poezie.*

Şi arătam cum, de la abuzul de claustritate infiltrat în poezie şi alterat, printr'o degenerare a candorilor voite, în crustă rigidă, — drumul curgea comod spre insurecţii ale formei şi expresiei, germinate anarhic.

Asupra acestor *insurecţii* în arhitectonica formei — consecinţe ale invaziei anarhice — ne vom opri acum.

*

Spuneam că *hermetismul* în poezie s'a vrut, iniţial, surdină la sunetul de violoncel al sensibilităţii. Dificultate pentru neiniţiaţi. Emoţie, stări interioare, expresie, — încuiate în ivoriu. Sens abscons până şi 'n metaforă şi expresie, mai târziu, el a evoluat spre zăvorire completă în stalactită.

Prin excesele hermetismului s'au creiat poeziei latitudini nordice cu temperatură boreală. Refugiată între banchize, poezia s'a refuzat, tot mai mult, înţelegerii cititorului. Curând, ea a ajuns, în solitudine de iceberg, inaccesibilă chiar celorlalţi poeţi.

Multiplele exagerări ale hermetismului s'au exercitat, paralel şi asupra expresiei poetice. Asupra formei, stilului şi sintaxei. Forma şi stilul, exploatate la infinit într'un manierism obositor, au devenit procedee tehnice standardizate. Expresia a naufragiat în abuzul de eliptică. Iar sintaxa, „revoluţionată" şi ea, a cunoscut acelaş abuz eliptic şi tendinţa spre anarhie.

Odată ajuns la „şcoală", la „manierism", hermetismul a intrat într'o fază de decadetism, de crepuscul, — înţeles sub raportul valorii estetice. Circulaţia „tehnicei" hermetice printre tinerii poeţi, a condus repede la facilitate şi uzare. Devalorizarea n'a întârziat să-şi arate obrajii obosiţi.

Hermetismul lui Ion Barbu, (poet cu havuzuri înalte şi constelaţii adevărate în opera sa, atunci când nu o alterează prin *voite* diformări şi inutilă abstractizare), hermetismul acesta, în expresia lui eliptică, a influenţat puternic tânăra lirică contemporană, sporind inflaţia şi excesul de hermetism şi ivind un fenomen de degenerescenţă lirică, pe care-l numim „barbism".

Vom lua o strofă hermetică din poezia lui Ion Barbu, bunăoară din *„Lemn sfânt"*:

„Pe acest lemn ce-aşi vrea să [curăţ nu e
Unghiu ocolit de praf, icoană [veche.
Văd praful, rouă, rănile, tămâe?
Sfânt alterat, neutru, nepereche".

Remarcaţi tendinţa de abscons nu numai în fondul poeziei, în surdina de fildeş pusă ideii, — dar şi absconsul expresiei. Eliptica şi insurecţia formei, stilului, imaginii, sintaxei...

Şi iată acum şi „şcoala" pe care o face acelaş hermetism ajuns la tipare comune, standardizate.

Luăm din întâmplare, câţiva tineri poeţi, cu volume editate „oficial", — a căror poezie, magnetizată „barbist", nu poate gravita decât în orbita insurecţiei formale şi sintactice:

„Trident de-argint prin flacări [de lumină
Spre care glasul tristelor tilinci,
Se-înalţă din milenii şi suspină
Durerea în văi, a şchioapelor o- [pinci"

(Dintr'un volum intitulat „Singurătăţi")

Dintr'alt volum, care poartă pe frunte laurii premiului Fundaţiilor Regale:

„Cordoanele nopţii tăiate de tren
Şi sue noiţă pe unghie luna.
In adâncul oglinzii plânsul de [lîră:
Tu... Tu...
Tutun amar, planetă nelocuită".

Sau, în sfârşit, aceste versuri dintr'un poet descins direct din recile cuarţuri „barbiste":

„Prin gârla ploii peste pietrişul [rar, vei lua-o,
al stelelor spălate, trecându-l ca [un pruncă".

Şi strofele „hermetice" se pot multiplica, la infinit...

Cităndu versurile de mai sus, n'am vrut să exemplificăm procedeul *de fond* al hermetismului. Nu ţinem seamă de întemniţarea, sub lacăte de piatră, a concepţiei sau a sensibilităţii, — nici de frigiditatea emoţiei.

Nu ne interesează, pentru cele ce voiam să arătăm azi, frigoriferul la care e ţinută o astfel de poezie claustrală, — nici uniformitatea ei exasperantă de la poet la poet...

Dar am încercat să prezintăm câteva „insurecţii", în forma lirică de azi. Insurecţii care, indiferent dacă provin prin eliptică de sintaxă sau prin abscons de expresie, rămân *procedee tipice* ale hermetismului în manierismul său formal, — şi categoric, „amprente" ale invaziei anarhice în literatură.

Lângă eliptica sensului şi lângă eliptica sintaxei, — insurecţii aduse de valul „hermetismului" — se aşează, însă, tendinţa de anarhizare totală a valorilor sintactice. Şi, pe acest drum de anarhizare, avangardismul a lucrat temeinic. Dovadă: poezia modernistă care şi-a însuşit tehnica de anarhizare a sintaxei, — *„tehnică"* pe care o vom privi într'un viitor foileton.

Radu Gyr.

SPORT

Un răsunător succes românesc

Venus a învins Leicester-City cu 2-0!

O performanță „mare"... Au marcat Gruin și Humi. Românii au fost mai... englezi decât oaspeții. Campionii, băeți de nădejde...

Matchul așteptat cu legitimă nerăbdare și curiositate s'a desfășurat eri pe arena din Șplaiul Independenței și a revenit — după o luptă frumoasă — campionilor noștri cari prin această splendidă performanță adaogă încă o verigă strălucită la lanțul succeselor românești...

PRELIMINARIILE

La orele 17,30 stadionul din Șplai adăpostește deja o cifră destul de frumoasă de spectatori. Peste zece mii.

Oaspeții apar, flancați de venusiști. Englezii sunt înalți ca niște stâlpi de telegraf.

Pe lângă ei, „dracii negri" par furnici inofensive...

Portarul are doi metri Ceilalți cam la fel.

Doar câțiva sunt mai mărunți, adică așa cam cât... Albu.

Superterii venusiști sunt consternați. Cum să lupți cu „cămilele" astea exclamă necăjit un pasionat admirator al clubului d-lui av. Eladescu.

— Las 'că le vine Sfera de hac, îl consolează un suporteur mai optimist.

Se cântă imnul regal englez. Apoi cel român. Momente solemne urmate de aplauze entuziaste.

Arbitru e d. Ceaureanu.

Englezii pot să fie mulțumiți: probabil că matchul de mâine — cu Ripensia — va fi arbitrat de altcineva. De un arbitru care nu are așa mare talent ca d. Ceaureanu în a acorda victorii gentile și gratuite echipei timișorene...

ADVERSARII

Se aliniază în formațiile :

LEICESTER CITY: *Mc. Laren — Jones, Reeday — Smith. Sharman, Grosvenor — Carroll, Maw, Bowers, Liddle, Stubs.*

VENUS : *Burdan — Sfera, Albu—Gorgorin, Colea, Feraru—Bărbulescu, Gavrilescu, Humi, Bodola, Gruin.*

PRIMUL MI-TEMPS: 1-0

Jocul începe printr'un atac — destul de periculos — al „negrilor". Englezii însă răspund hotărâți și domină chiar, câtva timp.

Se remarcă la oaspeți o perfectă cunoaștere a jocului, o precizie uimitoare în pase și un desăvârșit control al balonului.

Se pare chiar, că victoria nu le va putea scăpa. Mai ales că Venus nu joacă în viteza sa obișnuită.

Intr'adevăr „negrii" fac — ca să spunem așa — „studiu"... Nu aruncă. dela început în joc toate resursele. Tactică foarte bună.

Curând însă se pun serios pe picioare și în minutul 22 *Humi* deschide pe *Gruin* care trimite pe jos în plasa flegmaticului *Mc. Laren*.

Plongeonul acestuia fusese cam tardiv...

Publicul încurajează frenetic pe negri.

Aceștia știu să-și păstreze avantajul. Ba chiar ratează și două ocazii sigure de marcare.

Puțin mai târziu un shoot „bombă" trimis de Humi ocazionează portarului britanic un plongeon admirabil.

DUPA PAUZA

jocul devine mai animat. Englezii vor să înscrie punctul egalizator, dar nu reușesc.

Reușește însă... Humi (m, 12) să marcheze cel de al doilea și ultimul punct al matchului.

Victoria Venusului se desemnează în contururi din ce în ce mai încântătoare. Și — mai ales — mai certe. Mai definitive.

Mai sunt totuși 30 minute de joc și se pot schimba multe. Va reuși oare Venusul să păstreze avantajul, să termine victorios matchul cu faimoasa echipă engleză ?...

Departe însă de a se retrage într'o defensivă prudentă, negrii atacă din ce în ce mai insistent și, cu toate că englezii realizează câteva incursiuni periculoase în careul venusist campionii nu se intimidează deloc. Burdan prinde mingi periculoase, Sfera strălucește în atacul la om iar Albu dejoacă toate combinațiile quintetului ofensiv advers. Nici linia de mijloc nu șomează. Gorgorin și Feraru sunt la post. Colea joacă — și joacă bine — ca al treilea fundaș.

Până la sfârșit Venus mai ratează câteva ocazii.

JUCATORII

Dela învinși, portarul, *Mc. Larnen*, nu ne-a impresionat de loc. Are o degajare formidabilă, dar numai atât. Fundașii *Ionescu* și *Raday* excelenți. Linia de mijloc mai modestă.

Smith a fost foarte bun.

Din înaintare conducătorul liniei de atac n'a fost extraordinar.

Extremul dreapta a fost cel mai bun om al insularilor.

Dela Venus, toți au jucat bine. Și chiar dacă au fost mici greșeli și mici... inegalități, este cazul să trecem peste ele deoarece la această victorie strălucită fiecare din cei unsprezece „draci negri" își are partea lui de merit...

BRAVO VENUS! ...

Victoria voastră se răsfrânge asupra întregului football românesc. Este chiar, a footballului românesc pe care dacă până acum l-ați reprezentat numai de fapt. de acum vă incumbă să-l reprezentați și de drept: Adică oficial.

In Cupa Europei Centrale Venus va trebui să ridice pe cele mai înalte culmi culorile cari ne sunt dragi.

Și nu ne îndoim că vor reuși acest lucru, deoarece „negrii" sunt actualmente cei mai destoinici plenipotențiari ai României într'un sport în care până acum echipa din Grivița a știut să impletească atâtea frumoase cununi de lauri pentru sufletul valah...

An. Iftimie

Azi la Venus

Leicester City–Ripensia

Arena din Șplaiul Independenței, este astăzi teatrul unui spectacol sportiv, care promite să fie de calitate.

Echipa oaspeților englezi, în al doilea match la București, este — indiscutabil — ferm hotărâtă să obțină un rezultat frumos, adică o victorie, care să o reabiliteze în urma eșecului înregistrat în ajun cu *„Venus"*.

Numai că timișorenii nu-și vor vinde pielea atât de ușor.

Orientându-ne după ultimele partide susținute recent cu echipele autohtone, partide în cari pe lângă succesul final au arătat o uimitoare revenire de formă — înclinăm să credem o victorie anticipată a Ripensiei, cu toate că — suntem convinși de aceasta — coechipierii lui *„Leicester City"*, vor face o partidă mare pentru a sluji prestigiul „Albyon"-ului, tocmai într'un moment atât de festiv cum e încoronarea regelui lor.

Matchul de azi dintre *„Leicester City"* începe la orele 5 după amiazi sub arbitrajul d-lui Ion Ceaureanu.

Cele două echipe vor prezenta următoarele formații :

„LEICESTER CITY" : *Mc Laren ; Jones — Reeday ; Shmith — Sharman — Grosvener; Caroll — Maw — Bowers Lidle — Stubbs.*

„RIPENSIA" : *Pavlovici; Bürger — Agner; Deheleanu — Cotormani — Morawetz; Bindea — Sepi — Ciolac — Schwartz — Dobay.*

Performanțele clubului Ujpest

Dăm mai jos performanțele realizate în străinătate de către clubul maghiar Ujpest care joacă Sâmbătă și Duminică în Capitală impotriva Victoriei și F. C. Rapidului:

AUSTRIA: Rapid 3-1; Vienna 3-1, 4-3 ; Sportklub 6-2 ; Austria 2-1, 2-1, 2-1.

CEHOSLOVACIA: Slavia 5-1, 3-0, 1-0; Sparta 6-1, 5-2; Victoria Zizkov 3-1; Bratislava 6-1, 4-1; Moravska Ost. 8-1; Zilina 7-1.

ITALIA: Bologna 1-0; Juventus 3-2; Venezia 9-2; Gehova 5-2; Alessandria 3-1; Firenze 6-0; Ambrisiana 4-2; Palermo 2-1; Torino 5-0.

ELVEȚIA: Lugano 8-4; Servette 3-0; Basel 4-2; Young Fellows 3-1.

TURCIA: Galata Serai 5-1; Pera 4-0.

IUGOSLAVIA: Gradjanski (Zag.) 2-0; Concordia (Zag.) 3-1; Gradjanski (Os.) 8-0; Sportklub (Sub.) 12-0; S.A.N.D. 7-1; Beogradski 4-0, 3-1; Jugoslavia 3-1, 7-3.

SUEDIA: Oergryte 2-1; Kamraterna 3-0.

OLANDA: Go Ahead 7-0; Blouw Withe 4-1; Velocitas 4-2.

SPANIA : F. C. Barcelona 4-0, 3-1; C. D. Europa 7-1, 5-1; La Goruna 3-1; Gijon 4-1; Irun 3-1.

FRANȚA: Red Star Daris 3-1 ; Racing Club 5-2; A. C. Havre 4-1; Plimpyque Antibes 7-3; F. C. Rouen 4-0.

GRECIA: Aenosis 5-1; Olimpiakos 3-0; Panatinaikos 3-0.

GERMANIA: Tennis Borusia 4-1; Union-Altuna 2-0; Viktoria-Hamburg 5-0; Brandenburg 7-2; Schlessien 8-2; Sportklub-Stuttgart 4-0 ; Spielverainigung 3-1; Select. Pforzeim 7-1.

POLONIA: Polonia (Vars.) 7-0; Wisla 6-0; Cracovia 3-1; Macaby-Cracovia 6-0; Warta-Posen 4-0, 9-1; Lodz 4-1.

EGIPT: Select. Cairo 2-0, 3-0 ; Select. Alexandria 6-1; Select. Port Said 3-2.

Pe marginea unei Coroane

(Urmare din pagina I-a)

sui generis de guvernământ și viață politică.

In Balcani, popoarele sunt tinere și status-ul lor politic și mai fragil. La noi, deși constituția îi mărginește atribuțiile, Monarhul are un rol hotărâtor în conducerea Statului. Mai ales că parlamentele noastre sunt niște biete caricaturi, instituțiuni false, încă, turcești.

Dar Regalitatea coboară, la noi, și mai adânc în realitățile neamului. Suveranul este un adevărat CREATOR, în toate domeniile: politic, militar, cultural și de carîtate. Sub îndemnul Său, ba chiar sub supravegherea Sa proprie, o mulțime de opere se înalță în fiecare zi, sub ochii poporului. România modernă e creația a trei Regi mari. Iugoslavia e opera unui tot atât de mare Monarh, iar în Bulgaria, Țarul este un tată și un sfânt, ca în vremurile simeonale.

Să fim deci logici cu noțiunile, iar când ele sunt de purpură, se cere nu numai bună-credința elementară, dar și respectul cuvenit.

N. Crevedia

Mișcarea LITERARA și artistică

Cronica plastică

Sala „Universul", expozițiile de pictură: Gr. Manea și V. Rudeanu

Acum, la sfârșit de sezon, modest, fără reclamă, totuș plin de merite, maestrul Grigore Manea expune în sala „Universul" mărgăritarele d-sale picturale, inspirate și culese fie pe țărmul mării, în vrăjitul Balcic, care atrage pe toți „ucenicii penelului", fie la munte în plain air, sau pe meleagurile depărtate în antica țară a grecilor, de unde ne-a adus viziuni de o rară fidelitate.

Pe d. Manea îl urmărim de mult, și constatăm cu satisfacție manifestarea d-sale artistică plină de avânt și corectitudine. Un impecabil desenator, care mențiune cu severitate proportiile și perspectivele, ajutat de o cromatică corectă, numai astfel se explică dece peisagele d-sale îți dau senzația realității; îți dau iluzia că privești natura printr'o fereastră deschisă de curând. Acesta-i și scopul picturii superioare, să te apropie cât mai mult de impresia realului. D. Manea a izbutit !

Pentru verificarea acestor sentimente, trimitem pe cercetătorii de frumos să admire marea pânză cu viziunea „Acropolei". Mulți au adus peisagii din Atena, dar pare că nimeni n'a reușit ca pictorul de care ne ocupăm să înfățișeze grandoarea celebrului munte cu ruinele ilustre. Este interesant de relevat atmosfera ce învălue Parthenonul, utilizare măestrită a luminei solare cât și a umbrelor, cari lasă gradat planurile succesiv să se efaseze dând impresia depărtării. Dar No. 23 intitulat „Cariatidele". motiv extras din acelaș mediu antic, câtă frumusețe cuprinde? Pânza „Din Parthenon" la fel evocă aceleaș puternice senzații. D. Manea este un poet al paletei, știind ce să extragă dintr'o viziune și cum s'o pue în slujba esteticului.

Referindu-se la marea românească, a coastei de argint, d-sa ne dă peisagii minunate. Citâm între multe altele No. 4, „Balcicul Vechi" care după părerea noastră este una din cele mai bune pânze ale pictorului, în plus de valoarea documentară a mândrei localități maritime. Asemenea citâm No. 47 unde se ghicește o adevărată tehnică superioară. In fund, în zorii dimineții, abia se ghicesc undele mărei, iar în casa din primul plan, admirabile efecte de lumină măestrit îmbinate. D. Manea, prin expoziția actuală se clasează definitiv în rândul maeștrilor cu autoritate în lumea plastică dela noi.

*

In aceeaș sală, expune tot pictură, și d. V. Rudeanu.

Tânăr, nu lipsit de talent, cu o vizibilă influență, a școalei maestrului Costin Petrescu al cărui elev a fost, d. Rudeanu se află încă pe linia formațiunei, a căutărei definitivei caracteristici a artei căreia s'a închinat. D-sa este un îndrăgit al jocurilor de lumină și umbră cari totuș sunt săgalnice în pictură. Trebuesc cu multă prudență abordate. La noi un „Strâmbu" a făcut epocă în această privință. No. 5 „Ulița în Brașov", este o pânză mică dar care spune mult în expoziția d-lui Rudeanu, mult mai mult chiar decât cea mai largă pânză a d-sale plasată în mijlocul panoului central. La fel citâm No. 27, „Studiu de nud" care contează asemenea mult mai mult decât celelalte încercări de nuduri întinse pe iarbă, unde tehnica și realizările sunt discutabile.

In general privind, și scontând viitorul, putem afirma că d. Rudeanu va putea însemna ceva în pictură, fiindcă — o repetăm — se ghicește un talent în formație.

D-sa a mai avut și nesansa să expună alături de o forță a penelului, unde fără să voești, ești obligat să faci comparații și paralele, tranziția fiind prea frapantă.

Al. Bertea

Căile ferate șicanează...

Cazul sculptorului Savargin

Sculptorul GHEORGHE SAVU SAVARGIN, despre al cărui calvar scriam în numărul de Duminică, este, repetăm, un mare nedreptățit. Pretutindeni i se pun piedici, ca să nu-și poată agonisi pâinea cea de toate zilele și e

Bustul Suveranului, executat de sculptorul Savargiu

dușmănit până acolo, încât bietul om e hotărît să plece de aici, din țara în care s'a născut și a crescut, din țara unde se odihnesc întru Domnul strămoșii săi.

In cursul lunii Februarie a. c., sculptorul Gheorghe Savu Savargin se adresează printr'o cerere Căilor Ferate Române, rugându-le să cumpere, pentru gările principale, câteva busturi ale M. S. Regelui Carol II, executate cu o rară măiestrie.

Prin adresa No. 10228 R. A., din 20 Februarie a c., drumul de fier anunță pe sculptorul Gh. Savu Savargin, că comitetul de direcție, intrunit în ziua de 8 Februarie a. c., A APROBAT cumpărarea unei statui de bronz, bustul M. S. Regelui Carol II, în mărime de 1,20 m., cu 90.000 lei.

Față de acest răspuns, sculptorul a cheltuit, a cumpărat materiale și a turnat bustul în bronz. Dar un oarecare domn Panaitopol, îi spune, când prezintă lucrarea :

— „Nu ne place bustul. Am hotărît să facem o comisie, compusă din mine, arhitectul D. Marcu și directorul materialelor, cari trebuie să respingă bustul d-tale".

— „De ce ?"

— „Pentrucă așa vreau eu".

Și, în adevăr, acel domn Panaitopol s'a ținut de cuvânt : nici până azi calea ferată nu a luat bustul.

Iar bietul sculptor, hărțuit de necazuri multiple, sufere ca vai de el.

Domnii dela drumul de fier nu-și dau seama, oare, că pot avea un proces cu sculptorul Savargin, față de care, prin adresa No. 10228 R. A., a contractat o obligațiune precisă ?

Dar la Căile Ferate Române nu o fi cineva mai mare, ca acel domn Panaitopol, care să dea ceeace se cuvine să primească sculptorul Gh. Savu Savargin ?

Suntem în așteptarea unui răspuns precis.

Pentru casa și biserica lui Eminescu

Sub acest titlu, ziarul „Neamul Românesc" de sub direcția d-lui profesor N. IORGA, publică de câtva timp o listă de subscripție cu numele tuturor bunilor români cari au răspuns cu obolul lor apelului de a se strânge un fond necesar pentru îngrijirea casei și bisericii din Ipotești, locul de naștere al celui mai mare poet al nostru, MIHAI EMINESCU.

Incontestabil că inițiativa frumoasă a neobositului cărturar N. IORGA, nu are nevoie de nici un comentariu. Orice laudă ni se pare de prisos, deoarece avem credința că pentru oricare român, gestul apostolului dela Vălenii de Munte este o adevărată revelație în aceste vremuri de lichelism și desmăț politicianist, când simțul valorilor a trecut demult în avalanșa de tendințe și preocupări stupide.

Strădunița d-lui IORGA de a scoate din răsnița vremii casa și biserica satului unde a văzut lumina zilei divinul creiator de frumuseți, constitute nu numai un act pios de recunoștință față de autorul „Luceafărului", ci și o palmă grea aplicată celor însărcinați vremelnic cu gospodărirea acestei țări, cari nu și-au înțeles deloc îndatoririle ce le au.

In curând se împlinește o jumătate de veac de când a închis ochii pentru totdeauna, știți în ce împrejurări, cel mai mare poet și nationalist în aceiaș timp, al neamului nostru. S'ar părea că cincizeci de ani, în viața unui popor, nu înseamnă mare lucru. Și'ntr'o măsură, acest adevăr ar putea fi acceptat.

Dar pentru noi, proaspăt strânși de sub călcâiul asupritorilor, nu cincizeci de ani, ci un an, lăsat să treacă sterp, înseamnă foarte mult.

Ei bine, într'o jumătate de veac nu s'a găsit niciun ministru al artelor care să se fi străduit a vedea dincolo de călimara argintată și obrajii pomădați ai dactilografelor; care să-și fi dat seama că o natie trăiește prin trecutul ei; care să-și fi amintit că nu i se plătește salariu pentru a trândăvi în fotoliu cu luleaua în gură sau a se plimba în limuzine luxoase; care să fi gândit că acel mărgăritar scump: „fost ministru" pe care și-l pune cu atâta emfază pe cărțile de vizită, după ce trece la partea sedentară a opoziției, îi incumbă datoria să se intereseze nu numai de scriitorii în viață, pe care îi lasă să se stingă de foame, ci și de cei adormiți întru Domnul, cărora, cel puțin după moarte, li se cuvine recunoștință pentru tot ce au făcut. Doar ministerul artelor a luat naștere pentru și prin scriitori, acești îndrăgostiți veșnic de lună și depărtări nesfârșite.

Dacă nu s'ar fi născut Grig. Alexandrescu, Eminescu, Vlahuță, Coșbuc sau alții, țara ar fi fost scutită de atâtea pacoste iamandiene. Cu salariile plătite anumitor Victori, s'ar fi amăgit durerea orfanilor și a văduvelor cari se vestejesc pe străzi, îmbrânciți de toți și neauziți de nimeni.

Dar ce să mai vorbim în pustiu. După cum am mai spus și în alte rânduri, noi nu avem nici cel mai elementar cult față de înaintași. Pentru noi, trecutul este inexistent. Discursurile de bragă cu care ne entuziasmăm la festivități oficiale, nu sunt decât triste și respingătoare mascarade. N'am ajuns la acel grad de cultură care să ne lumineze mințile și să ne descuie sufletele pentru a înțelege că ființe reprezentative ai țării sunt culmile cari atrag privirile străinilor. Prin ei păsim dincolo de hotare, ei sunt adevărații mentori ai noștri. In urma atâtor împrumuturi, trebuia să furăm dela străini și ceva bun: cultul marilor deschizători de drumuri.

Germanii, de pildă, stau în fruntea popoarelor prin modul cum înțeleg să respecte memoria celor cari i-au impus în atenția lumii.

Luther, Goethe, Hegel, Kant, Schopenhauer, Mozart, Beethoven și toți ceilalți creiatori, sunt pomeniți cu aceiași religiozitate pe care noi o arătăm sfinților din biserici. Insăși Rusia, asupra căreia bântuie prăpădul bolșevic, Dostoievschi, Tolstoi, Puschin, Lermontov sau Gogol formează un bun etnic de care locuitorii nesfârșitului imperiu nu se vor putea dispensa niciodată. Nu numai casa unde s'au născut, dar orice lucru ce a aparținut acestor titani ai gândului, este păstrat cu o adevărată venerație.

La noi, lucrurile se petrec mai dureros ca într'un trib african. Nici în fața celui mai înalt pisc al cântecului și gândirii românești nu știm să ne descoperim. Casa și biserica din satul lui MIHAI EMINESCU, se dărâmau pur și simplu. A trebuit să se ivească tot o inițiativă particulară, un om conștient de trista realitate, pentru a pune capăt acestei rușini. De aceia meritul d-lui N. IORGA apare atât de mare.

Și țara l-a înțeles. Dela început am urmărit, înfrigurați, discul din „Neamul Românesc", în care miile anonime își lăsau modestul lor obol.

Și nu de puține ori ne-au umezit ochii de bucurie văzând această tumultuoasă manifestare de simpatie și respect depusă la genunchii împăratului cuvântului scris, ceiace dovedește că ipotești eanul este cunoscut și iubit mai mult în lumea celor cari niciodată n'au purtat mânuși și joben diplomatic. EMINESCU a trecut de multă vreme în patrimoniul popular.

De aceia, poate, dela modestul funcționar de percepție până la comandantul cutărei garnizoane, de la duhovnicii satelor, la vlădică, apelul d-lui Iorga a găsit ecou. Chiar elevii de curs primar și secundar, al căror buget nu trece niciodată de atât cât le dau părinții pentru rechizite școlare, s'au grăbit să-și trimită tinereasca și sincera lor contribuție. Au auzit ei că poetul teilor, a îndurat mult în timpul vieții, a murit sărac, n'a fost înțeles de nimeni, dar a cântat ca nimeni altul virtuțile strămune.

Și cu toate acestea suma n'a prea crescut.

Am simțit în suflet junghiul unei triștețI neobișnuite când am observat deunăzi că cu toată căldura cuvântului d-lui Iorga, nu s'a putut strânge decât o jumătate de milion lei. E rușinos, e dureros...

Trimiteți-vă, români, contribuția voastră pentru casa și biserica celui în ale cărui versuri vă regăsiți toți. El v'a înțeles și v'a iubit mai mult decât oricine.

Dând câțiva lei pentru casa și biserica lui Eminescu, e ca și cum ați plăti o liturghie în Duminica Floriilor.

Teodor Munteanu

Aspecte, Insigne, Comentarii

Congresul „Ligii Culturale"

In urma cererii secțiunii Ligii culturale din Iași, de a se amâna congresul Ligii Culturale, Comitetul Central Executiv a hotărît, ca el să se țină în zilele de 27, 28 și 29 Iunie (Sfinții Petre și Pavel) la Iași.

Secțiunile Ligii Culturale sunt rugate a lua cunoștință și pe această cale și a trimite până cel mai târziu la 1 Iunie c. Comitetului Central Executiv la București : dările de seamă, precum și tabloul cu numele delegaților și membrilor, cari vor participa la Congres, pentru a se putea lua din timp măsurile necesare de încartiruire, etc., impreună cu Secțiunea L. C. din Iași.

Români creștini din toată țara

a apărut și s'a pus în vânzare la librării și chioșcuri „TALMUD"-ul jidanilor cartea I și II în traducere din limba ebraică de d. ROMULUS DAMIAN.

Costul unei broșuri este de 20 de lei.

Cei ce vor să se documenteze pot să-și procure broșura și direct dela autor contra ramburs.

Adresa : Dr. Romulus Damian, București VI, str. Sf. Elefterie, 8.

Cartea a III-a va apare în luna Iunie.

Recital de dans

Ansamblul Floria Capsali-Clark Nichols va în da seara zilei de 20 Mai la Opera Română un recital de dans.

In program : „Poloneza" *de Chopin,* „Cavalerul Rozelor" *de R. Strauss,* „Golliwoggs Cake Walk" *de Debussy,* „Nocturna" *de Beethoven. Acompaniamentul la pian : T. Dumitrescu.*

Conferința d-lui prof. Louis LE Fur la barou.

Sub auspiciile Baroului de Ilfov și Uniunei Avocaților Români, d. profesor Louis Le Fur dela Facultatea de Drept din Paris, va ține în ziua de Vineri 14 Maiu 1937 ora 6 (șase) după amiază, în Sala Curții de Apel S. II-a, o conferință tratând despre :

„Le Droit, la Morale et — la politique".

La ora 5 (cinci) în aceiași zi d. profesor Louis Le Fur va vizita Palatul Justiției, urmând a fi primit de Consiliul de Disciplină al Baroului de Ilfov și de Președintele Uniunei Avocaților.

Seara Corpul Avocaților va oferi un banchet în cinstea ilustrului oaspe.

Amefa-Victoria 5-2

EXTRAORDINAR !

Eri s'a disputat la Cluj matchul divizionar A între Amefa din Arad și Victoria din Cluj.

Spre surprinderea generală, echipa Amefa a câștigat cu 5—2 asupra tinerei grupări românești din Cluj.

Locul trei al clasamentului divizionar a fost astfel cucerit de Amefa.

E o înfrângere care ne doare și ne surprinde în egală măsură.

DE LA O ZI LA ALTA

TEATRU

OPERA ROMANA : Faust.

TEATRUL NAȚIONAL : Titanic Vals.

TEATRUL REGINA MARIA : Topaze.

TEATRUL COMOEDIA : Floare de lămâiță.

TEATRUL VESEL : Crai de tobă.

TEATRUL ALHAMBRA matineu și seara: „Super Alhambra 1937".

TEATRUL MODERN : 25 la...

TEATRUL LIGII CULTURALE : Fiul cel pierdut.

CINEMA

CAPITOL : Copilul și elefantul, Jurnal Eclair și complectare.

ARO : In serviciul Franței (Marthe Richard) jurnal și completare.

ROXI: Copilul și elefantul, jurnal Eclair și complectare.

TRIANON: Sylvia Scarlett și 3 Fratellini.

VOX: Strigătul cazacilor, jurnal și complectare.

A.R.P.A.: Copii de vânzare, cu Dickie Moore. Jurnal și completare.

FEMINA: „Mitsuko" (Fiica Samuraiului) cu Sessue Haiakawa.

FORUM: Frontul invizibil și Nopți parisiene.

DARLY: Dama cu camelii și Marinella.

FRANKLIN : La porte du large și Martha.

OMNIA: Frontul invizibil și Escadrila înfernului.

CITY: Moscova-Shanghai și Cavaleria ușoară.

MARCONI: Oameni noui. O noapte pe Dunăre, jurnal și revistă.

MODEL: Escadrila de noapte și Prăbușirea galeriei 5-a.

DORY: Sequoia și Schanghai.

COTROCENI: Căpitanul Ianuarie, Locotenentul cuceritor.

UNIC : Băetana și Ultima dragoste

DIANA: Ben Hur și Stan și Bran.

DICHIU: Steaua norocului și Soție și amantă.

ORFEU: Dormitorul fetelor, Vampirul din Praga și Stan și Bran.

TRIUMF: Port-Arthur și Norocul meu ești tu.

DOAMNEI (Manon): Infamia și Ultimul mohican.

PACHE: Regina Junglei și Iadul verde.

VOLGA (Doroban)i): Misiunea brigăzii 41 și Circul veseliei.

LIZEANU : Prizonierul și Cursa morții.

CENTRAL: Sărbătoarea Iadului, Stan și Bran moștenitori în Scoția și revista Țiganii în harem.

PAX: Tovarășă de suferință și Raza Roșie.

FLORIDA: Strengărița, Aur chinezesc și jurnal.

ILEANA: Misiunea Brigăzii No. 41 și Cavalerul dreptății.

LOLICA: Rin-Tin-Tin salvator și Stan și Bran țigani.

MILANO: Swing și Craiul pădurilor.

GLORIA: Mathias Pascal și Extravaganta d-ră Bennet.

RADIO

JOI, 13 MAI 1937

14.10. Radio jurnal: Ora. Mersul vremii, Bursa, Știri interne și externe.
14.30. Muzică distractivă (disc).
15.00. Ultimele știri.
16.45. Ora copiilor.
18.00. Concert de muzică distractivă. Orchestra Ionel Giurgea.
19.00. „Frumosul" în concepția poporului, de prof. Nicolae Iorga.
19.20. Continuarea concertului.

UNIVERSITATEA RADIO
19.55. Prof. M. Ralea.

RADIO-ROMANIA
20.15.—20.55. Muzică distractivă (discuri).

RADIO-BUCUREȘTI
20.15-20.55. Concert de două piane. D-na Lucreția Popovici Pretorian și d-ra Pupa Popovici.

RADIO-ROMANIA și RADIO-BUCUREȘTI
20.55. D. P. Ștefănescu-Goangă (canto).
21.15. 21.15. Primăvara la țară, de Demostene Botez.
21.30. Concert simfonic al Orchestrei Radio, dirij. de Ionel Perlea.
22.30. Radio jurnal. Sport.
22.45. Continuarea concertului simfonic.
23.20. Muzică distractivă (disc).
23.45. Jurnal pentru străinătate în limba franceză și germană.
23.55. Ultimele știri.

VINERI, 14 MAI 1937
6.30. Deschiderea emisiunii Gimnastică ritmică. Radio jurnal. Concert de dimineață (discuri). Sfaturi gospodărești și medicale.
7.30. Inchiderea emisiunii.
13.00. Ora. Culturale. Sport. Cota Dunării.
13.10. Concert de prânz. Muzică distractivă.
14.10. Radio jurnal, Ora. Mersul vremii. Bursa. Știri interne și externe.
14.30. Concert de piese mici, cântate de virtuozi mari (discuri).

RADIO-BUCUREȘTI
15.00. Ultimele știri.
18.00. Concert de după amiază. Orchestra Radio, dirij. de Th. Rogalski: Tablouri de Orient.
19.00. Ora. Mersul vremii. Actualități.
19.10. Continuarea concertului Orchestrei Radio. Muzică variată.

UNIVERSITATEA RADIO
20.15. Ioan Vodă cel Cumplit, de prof. Const. Giurescu.
20.35. Transmisie dela Opera Română: „Femeile vesele din Windsor" de Nicolai.
In pauza I: Cărți și reviste.
In pauza II-a : Radio jurnal, Sport.
23.45. Jurnal pentru străinătate în limba franceză și germană.
23.35. Ultimele știri.

RADIO-EXPERIMENTAL
(Institutul Electrotechnic)
18.30. Muzică variată.
18.45. Muzică românească.
19.00. Informațiuni universitare.
19.10. Conferință științifică.
19.30. Muzică distractivă.

ARO: In serviciul Franței

Viața politică

Ceremonia Incoronării Suveranilor Angliei

— Intreaga populație a Londrei a asistat la trecerea celui mai impresionant cortegiu regal care a străbătut 13 km. Ovații nesfârșite pentru Marele Voevod Mihai. Sub o ploaie violentă s'a desfășurat cea mai mare paradă militară existentă până azi. Discursul Regelui a fost ascultat de toți supușii Marei Britanii, răspândiți pe întregul glob pământesc. —

Londra, 13 (Rador). — *Regele părăsește catedrala la ora 13.40, purtând coroana imperială pe cap. Regina îl urmează după cinci minute.*

Suveranii pătrund, împreună cu membrii Familiei Regale, într'o clădire anexă a mânăstirii Westminster, unde o gustare este pregătită pentru Ei.

La ora 15, o ploaie repede începe să cadă. Se dă ordin trupelor și polițiștilor din serviciul de ordine să îmbrace impermeabilele.

După ce și-au potolit foamea și s'au odihnit o oră, Suveranii au reapărut la ora 14.40 pentru a-și relua locul în cortegiu. Regina merge în frunte, iar trena Ei este ținută de nouă paji. Suverana, ai cărei obraji și-au recăpătat toată culoarea, pășește majestuos printre cele două rânduri de doamne și domni din înalta nobilime, cari se apleacă până la pământ. Regele urmează, având întipărită pe față o expresie de gravitate dar și de mulțumire. Orice umbră de obosealâ a dispărut de pe chipurile Suveranilor. Aclamațiile nu mai contenesc.

Trupe noui au fost adăugate cortegiului pentru drumul întoarcerii. După detașamentul aviației militare, urmează primele detașamente din armata indigenă a Indiilor, compuse din 300 de oameni: unii înalți și mlădioși, cu bărbile ca abanosul; alții îndesați, cu figuri mongole; alții cu înfățișare de femei, purtând părul lung și lins ieșind de sub strâmtul turban; bengalezii, cu mersul lor legănat; pathanii și afrenii, cu priviri întunecate.

O desfășurare de basm a giganticei forțe imperiale

Atât de puternică este impresia produsă de acești ostași exotici, încât mulțimea aproape că uită să mai aclame. In fața ochilor uimiți, cortegiul curge ca o adevărată desfășurare de basm a giganticei forțe imperiale. Trec detașamente de elevi ofițeri ai regimentului din Malta; milițiile din Bermude și din Insulele Anglo-Normande; serviciile sanitare și corpul confesorilor militari; trupele de geniu și de căi ferate.

M. S. Regele George al VI-lea și Regina Elisabeta

Iată acum trecând, în sunetele ascuțite ale orchestrei de cimpoaie, primul batalion de highlanderi; voinicii scoțieni, cu pasul lor puternic și cadențat, sunt urmați de lunga defilare a detașamentelor din armata teritorială.

Sub ploaia din ce în ce mai violentă, defilează apoi câte o companie din fiecare regiment de gardă cu fanfare; oamenii din corpul de tankuri; plutoane de cavalerie încadrând o baterie a artileriei regale, iar la urmă vin marinarii, — două sute de oameni și ofițeri ai flotei.

Cortegiul regal propriu zis apare într'o ordine exact inversă decât cea de azi dimineață. Precedat de trăsurile primilor miniștri ai Imperiului și ale șefilor coloniilor, se ivește landoul primului-ministru al Regatului, d. Stanley Baldwin. Ca și la venire, bătrânul om de stat este primit cu aclamații furtunoase.

Aclamațiile sunt din ce în ce mai puternice pe măsură ce înaintează landourile Curții și ating culmea când apar cele două mici Principese, care au luat loc în acelaș landou de cristal în care se află Regina Mamă Mary. Intreaga asistență este adânc mișcată la vederea acestui tablou de familie. Micile principese salută cu gravitate multimea, înclinând capetele lor drăgălașe împodobite cu coroane de aur.

DISCURSUL REGELUI GEORGE

Londra, 13 (Rador). — *M. S. Regele George VI a ținut astă seară la microfon un discurs, care a fost difuzat în tot imperiul, pentru a putea fi ascultat de toate popoarele sale. Vorbind dela Buckingham Palace, Suveranul a spus între altele:*

„Niciodată o ceremonie nu a căpătat o semnificație atât de largă, căci Dominionurile sunt acum asociate, libere și egale ale acestui vechi regat și azi dimineață am avut sentimentul că întregul imperiu era adunat între pereții lui Westminster Abbey".

In numele Său și acela al Reginei, Regele a urat apoi sănătate și fericire tuturor și a exprimat mulțumiri călduroase pentru afecțiunea și lealitatea ce I s'au arătat.

Suveranul a continuat: „Dacă în anii ce vor veni voi putea să-Mi dovedesc recunoștința slujindu-vă, aceasta este calea pe care o voi alege mai presus de toate".

„Pentru numeroase milioane de oameni — a adăugat Regele — Coroana este simbolul unității, prin voința popoarelor libere ale Common-wealth-ului britanic. Forma exterioară a ceremoniei este veche, dar semnificația sa interioară și tâlcul ei rămân totdeauna noui, căci cea mai înaltă distincție este serviciul față de alții. Având pe Regina alături de Mine, M'am consacrat în prezența voastră îndatoririlor regalității, prin cuvinte de cea mai adâncă solidaritate. Cu ajutorul lui Dumnezeu ne vom achita cu credință de îndatoririle Noastre.

„Nădăjduiesc că aceia dintre voi cari sunt acum copii vor păstra amintirea unei zile de fericire și fără de griji. Unii dintre voi se vor duce în anii ce vor veni dintr'o parte în cealaltă a Commonwealthului. Ei vor afla atunci ce înaltă semnificație are pentru noi libera noastră asociere și cât de mult prietenia noastră, unul față de altul și împreună cu toate națiunile poate să sprijine cauza păcii.

„Facă Cerul ca totdeauna Regina și cu Mine să putem fi vrednici de bunăvoința care — și sunt mândru când mă gândesc la aceasta — Ni s'a arătat dela începutul domniei Mele.

„Vă mulțumesc din tot sufletul și Dumnezeu să vă binecuvânteze".

ROMANIA SERBEAZA INCORONAREA SUVERANILOR ANGLIEI

Intreaga țară a luat parte cu însuflețire la sărbătorirea încoronării Majestăților Lor Regele George VI și Regina Elisabeth. Toate ziarele românești au publicat lungi și călduroase articole cu privire la marele eveniment din Londra, iar postul Radio România a difuzat în condițiuni excelente reportajul vorbit al încoronării, dând astfel tuturor posibilitatea să urmărească diferitele faze ale solemnității.

La București a avut loc în cursul dimineții un serviciu religios la biserica anglicană, urmat de o recepție la Legațiunea Britanică. După amiază s'a desfășurat matchul de football între echipa engleză Leicester City și formațiunea românească Venus, match urmărit de un public numeros și entuziast care a ținut să aducă în această zi a încoronării un omagiu special sportului britanic.

Prințesa Margareta

Seara, Excelența Sa Sir Reginald Hoare, ministrul Marei Britanii la București și Lady Hoare, au dat un mare dineu la Legațiunea engleză. M. S. Regele Carol II a binevoit să onoreze cu Inalta Sa prezență acest dineu, la care au luat parte președintele Consiliului de miniștri și d-na Aretie Gh. Tătărăscu, ministrul afacerilor străine și d-na Elise Victor Antonescu, d-na și d. V. V. Tilea, vice-președintele societății Anglo-Române, primul secretar al Legațiunii Britanice și d-na H. L. Farquhar, consilierul comercial și d-na A. A. Adams, d. Ernest Urdăreanu, mareșalul Curții Regale, atașatul militar al Marei Britanii și d-na I. T. Godfrey, Mis Hoare, Miss Lacomb, d. maior adjutant Mihăilescu și d. J. E. Coulson, secretar al Legațiunii Britanice.

Sărbătorirea la București a încoronării Suveranilor Marei Britanii a culminat cu un concert de gală la Ateneu, organizat de Societatea Anglo-Română. Orchestra „Filarmonica" sub conducerea maestrului George Georgescu a executat un program alcătuit numai din muzică engleză, cuprinzând stilurile cele mai reprezentative.

Interesul festivității a fost sporit prin faptul că societatea Anglo-Română a folosit acest prilej pentru a sărbători împlinirea a zece ani de existență, cu care ocaziune MM. LL. Regele Carol II și Regina Maria au binevoit să-i acorde înaltul Lor patronaj.

Arhiepiscopul de Canterbury

Pe o ploaie torențială apare trăsura de aur

In timp ce ploaia se întărește mereu, apare trăsura de aur în care au luat loc Suveranii, salutați cu un tunet de urale, care acoperă accentele Imnului Regal cântat de fanfare. Regina răspunde cu grație saluturilor, împărțind surâsul mulțimii. Astfel, într'o apoteoză triumfală, Regele George VI și Regina Elisabeth, aclamați de supușii Lor, ajung la Palatul Buckingham la ora 16 și 5 minute.

Puțin timp după sosirea Suveranilor la palatul Buckingham, ploaia a încetat, iar mulțimea a intonat imnul național.

Regele George și Regina Elisabeta au apărut în balconul palatului fiind primiți cu ovațiile nesfârșite ale mulțimii. Au venit deasemeni în balcon, așezându-se în fața augustilor lor părinți, și micile Principese regale, care au fost frenetic aclamate de public.

Aclamații pentru Marele Voevod Mihai

Londra, 13 (Rador). — **Măria Sa Marele Voevod Mihai de Alba Iulia a participat azi la ceremonia Incoronării dela Westminster Abbey.**

La ora 8.30 dimineața, Principele Moștenitor a părăsit Buckingham Palace, însoțit de d. Radu Irimescu, ministrul aerului și marinei și de d. comandor Fundățeanu, însă d. ministru Irimescu și d. comandor Fundățeanu.

Măria Sa a primit defilarea trupelor și reîntoarcerea cortegiului regal, dela una din ferestrele palatului regal Buckingham.

Apariția Măriei Sale la fereastră a fost salutată cu lungi ovații de mulțmea imensă, care staționa în piața palatului.

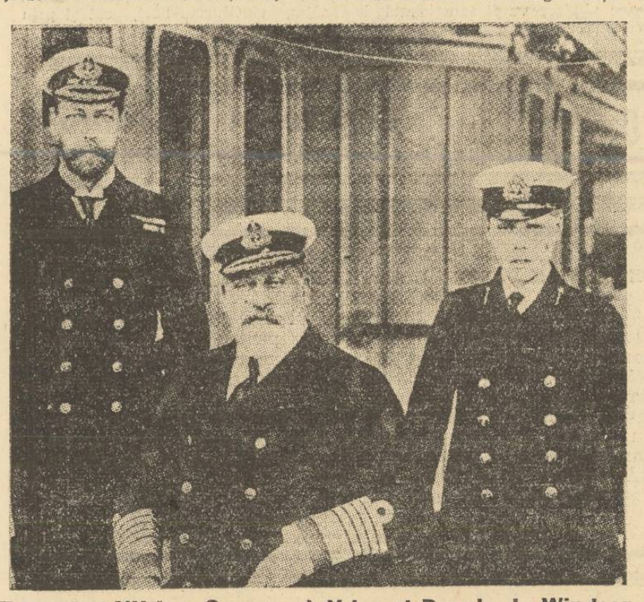

Eduard al VII-lea, George al V-lea și Ducele de Windsor

tr'un automobil al palatului regal.

Recunoscut de mulțime, Măria Sa a fost viu și continuu aclamat pe tot parcursul până la Westminster Abbey și tot astfel salutat și la întoarcerea Sa la palat.

Dejunul a fost luat de Măria Sa Marele Voevod Mihai la Buckingham Palace, unde au fost invitați

Totuș, liberalii sancționează...

— Demisia prefectului de Botoșani. Pe când, oare excluderea d-lui Răutu dela șefia organizației? —

La Botoșani, cu prilejul alegerilor județene, partidul liberal — ca și cel național-țărănesc — a fost complet îngenunchiat de național-creștini, cari au avut 19 mii de voturi, cucerind TOATE mandatele de consilieri.

Conducerea centrală, alarmată, a cerut explicații prefectului George Mavrocordato. Și acesta a răspuns, că nu putea să lupte împotriva valului mulțimii, că nu avea cum să se pună de-a curmezișul unui curent formidabil, că liberalii au cadre slabe în județ.

Rezultatul acestor lămuriri: d. George Mavrocordato, dregător al ținutului Botoșanilor, a demisionat din postul ce-i fusese încredințat acum patru ani.

Curios, însă, că în timp ce prefectul trage consecințele — deși nu are nici o vină — deputatul Dim. Răutu, șeful organizației liberale, marele vinovat, că eșecul a fost așa de extraordinar — domnul acesta nu a mai vizitat sectoarele sătești de vre-o trei ani, lăsându-le în părăsire — nu suferă nici cea mai mică admonestare.

Deși, recent, — după cum am arătat — deputatul Dim. Răutu a injurat partidul din care face parte și guvernul, totuș nu i se aplică sancțiunea excluderii.

E cert, că față cu asemenea situație, d. George Mavrocordato va vorbi.

Și va vorbi deschis!...

D. Mihalache s'a pronunțat!...

Vasăzică, d. Ion Mihalache s'a pronunțat: între tineret, care activa românește și doctorul Lupu, care muncește să restaureze guvernul din Valencia, să deschidă porțile Doftanei și Jilavei, ca să elibereze pe „sărmanii" deținuți politici, șeful partidului național-țărănesc a hotărît să rămână alături de cel din urmă, excluzând pe cel dintâiu.

Ce să mai credem, oare?

Nu-i îndeajuns de convins d. Mihalache, că doctorul Lupu tinde să comunizeze partidul? Nu are suficiente dovezi, că tentativele de bolșevizare a cadrelor, pornite dela denunțătorul afacerii „Skoda", sunt primejdioase?

Nu știm cum va mai putea d. Mihalache să dea ochii cu bruma de țărani, cari i-au rămas credincioși și cari își fac cruce când aud de doctorul Lupu, marele dușman al lăcașurilor de închinare, admirator al cârciumilor jidovești și prieten al zevzecilor de peste Nistru.

De sigur, însă, că d. Mihalache trăiește un alt act din înspăimântătoarea tragedie a țărănismului.

Intrunirea Svasticei de Foc

In vederea alegerilor județene de la 30 Mai, Svastica de Foc, va ține Duminică 16 Mai, ora 10.30 dim., o întrunire publică în Capitală, în sala Eintracht din str. Dionisie.

Vor lua cuvântul delegații provinciali și reprezentanții muncitorilor din Svastica de Foc.

La ora 8 dimineața, membrii organizației se vor aduna pentru a participa la slujba religioasă, care se va oficia la una din bisericile din apropierea sălii de întrunire.

Și de data aceasta, înainte de deschidere și în pauze, fanfara Svasticei de Foc va executa marșuri și arii naționale.

Cum lucrează Moscova pentru a bolșeviza Franța

— Ce hotărîri a luat Komintern-ul și partidul comunist francez pentru a desăvîrși fuziunea comuniștilor cu partidul socialist care va marca completa sovietizare a Franței. —

Arătam într'un reportaj apărut zilele trecute în coloanele acestui ziar, după date luate din presa franceză de dreapta, — că, în momentul de față comuniștii francezi, în urma sugestiilor primite dela Moscova, lucrează pentru fuzionarea lor cu partidul socialist francez. Și această fuziune, care va duce la crearea partidului unic al proletariatului francez *va marca definitivarea sovietizării Franței,*

HOTARIRILE KOMINTERN-ULUI

Până acum partidul comunist francez conduce Confederația Generală a muncii care numără muncitorimea franceză. Pentru a pregăti în mod complet terenul necesar deplinei sovietizări a Franței, secretariatul politic al Komintern-ului cu sediul la Paris, după 4 zile de dezbateri a luat, după cum ne informează Gringoire, următoarele deciziuni:

1. Este recunoscută ca imperios necesară, din punct de vedere politic, fuziunea partidului comunist francez cu partidul socialist;

2. Dată fiind complexitatea operației, vor fi însărcinați trei emisari dela Moscova, de a studia, la fața locului, în Franța, bazele tehnice.

Au fost desemnați următorii: **Andrei Stawsky,** fostul șef al secției poloneze a Profintern-ului (Internaționala muncitorilor roșii), **Hans Milch,** fostul subșef al secției secrete a Komintern-ului și **Karl Tucki,** fostul emisar al Komintern-ului la Shanghai.

Aceștia vor trebui să stabilească un program de lucru și să întocmească un raport în timp de 2 luni.

3. Să se considere, de pe acum, ca o necesitate absolută menținerea, chiar după fuziune, a unui aparat de luptă comunistă care va constitui o bază de acțiune secretă în afară de partidul unic al proletariatului.

IMPORTANȚA ULTIMEI HOTARIRI

Această a 3-a hotărire este de o importanță primordială. Ea demonstrează, în diversitatea de tactică și atitudini, continuitatea de luptă revoluționară a comunismului.

Pentru aplicarea acestei hotărîri s'a decis să se menițină, sub o formă secretă, Comitetul de acțiune și de organizare **care a luat ființă în Mai 1936 pentru a dirija grevele revoluționare, pentru a ordona ocuparea uzinelor și pentru a constitui grupe para-militare.**

LA LUCRU...

Dela începutul lui Februarie, doi din cei trei emisari ai Komintern-ului, Stawsky *și* Turcki *au venit la Paris și au convocat, fără a incunoștiința partidul comunist, o serie de conferințe în cari au expus, comuniștilor prezenți ,adevăratul sens al fuziunei proectate. Li s'a explicat că această operație are de scop, în primul rând, de a stabili dictatura comunistă asupra partidului socialist. Asemenea conferințe au avut loc, în repetate rânduri.*

HOTARIRILE PARTIDULUI COMUNIST FRANCEZ

Apoi s'a stabilit, de comun acord cu partidul comunist, următoarele:

1. 240 celule secrete vor trebui să-și continue existența pentru a menține intactă armata de luptă comunistă a partidului unic al proletariatului.

2. Celulele secrete existente în armată vor continua fără a se ști despre ele;

3. Cadrele grupelor para-militare ca și stocurile de arme vor fi păstrate, verificate, și mărite ținându-se tot odată seama că oricând pot fi utile.

COMISII ȘI SUB-COMISII

Pentru a se duce la bun sfârșit acest plan de lucru au fost formate numeroase comisii și sub-comisii cu diferite sedii în diferite puncte ale Parisului. Iar pentru a se putea centraliza toată această activitate, a fost formată o comisiune pe lângă biroul politic al partidului.

Această comisiune specială lucrează cu o rapiditate extraordinară. Numeroși instructori au fost trimiși în provincie. Totul trebue terminat chiar luna aceasta. Apoi proectul definitiv va fi trimis la Moscova pentru a fi studiat și numai dupăce se va avea aprobarea Moscovei se va trece la faza finală: fuziunea.

șt. i.

Noul demnitar al Curții Regale Române

In Monitorul Oficial a apărut decretul cu numirea d-lui Constantin C. Flondor, ca maestru al Curții Regale, în locul devenit vacant prin pensionarea d-lui ministru Stârcea.

D. C. Flondor, ministru plenipotențiar în ministerul de Externe, este unul din descendenții familiei Flondorilor, una din cele mai vechi familii din Bucovina — și fiul marelui patriot T. Flondor, autorul nemuritoarei opere „Noaptea Sft. Gheorghe". Familie ce a trecut în istoria poporului nostru, prin rolul avut în apărarea credinței strămoșești și pregătirea lui în vederea marelui act al Unirii.

Inaltul demnitar, d. C. Flondor, pe lângă alesele sale însușiri,—crescut în marile școli ale apusului — și înaltele posturi ce i-au fost încredințate, mai are și meritul de a fi luat parte cu arma la înfăptuirea României-Mari în calitate de Voluntar în războiul pentru Intregirea Neamului.

După demobilizare, 1920, a intrat în diplomație, ocupând postul de secretar de legație la Praga, apoi este avansat Consilier diplomatic pe lângă Legația Română din Viena, unde prin prestigiul și ținuta sa a reprezentat cu multă demnitate interesele României.

De asemenea ca însărcinat al guvernului Regal român, în țările nordice a adus reale servicii neamului nostru.

In ultimii ani a ocupat postul de director al Cancelariei Ordinelor, din Ministerul Afacerilor Streine până azi, când a fost chemat de către M. S. Regele în demnitatea de maestru al Curții Regale.

Noul demnitar al Palatului, d. C. Flondor este un distins diplomat cu o desăvârșită cultură și mai presus de toate un devotat slujitor al Dinastiei Române.

Semnificația unei alegeri comunale din județul Muscel

Sâmbătă 8 Mai a avut loc alegerea consiliului comunal din com. BADEȘTI, jud. Mușcel. Această comună era cunoscută ca o citadelă țărănistă. La toate alegerile liberalii nu reușiau să obțină decât un număr infim de voturi. De data aceasta organizația FRONTULUI ROMANESC din jud. Mușcel de sub conducerea d-lui deputat ION A. MODREANU care a reușit în scurt timp să înjghebeze organizații naționaliste în toate comunele și satele județului — a depus listă, înțelegând prin aceasta să dea luptă cu țărăniștii.

Campania a fost înverșunată, întreg statul major al d-lui Mihalache în frunte cu avocatul N. Șuta fost deputat și pr. Mănescu, fost prefect, au fost mobilizați zece zile în comună. Cu căruța cu pâine și „bota" de țuică au colindat de dimineață și până seara și chiar și noaptea, satul dela un capăt la altul.

De campania aceasta s'au alarmat și liberalii. Prefectul județului cu al său stat major s'a deplasat la fața locului editând un vast program ce urmează să fericească întreg satul.

Frontul Românesc a ținut o adunare, unde vrednicul medic de plasă d. dr. Georgescu Domnești a expus sătenilor situația politică din țară și rostul acestei alegeri comunale. Fără nicio promisiune, făcându-le educație sătenilor că cei ce luptă pentru România Românilor, luptă pentru copiii lor și vor binemerita dela Patrie.

Rezultatul a fost următorul:

Guvernul 123 voturi cu 3 consilieri.

Nat.-tăr. 72 voturi cu 1 consilier.

Fr. Românesc 62 voturi cu 1 consilier

Georgiștii 22 voturi, nici un mandat.

Cine își dă seama despre felul cum s'a făcut și cum se face politică încă în Mușcel de către acest trădător de brazdă, succesul sau mai bine zis cutezanța și îndrăsneala Frontului Românesc, de a depune numai listă face mult. Așteptăm și rezultatele din comunele unde se mai fac alegeri, ca să ne putem face o convingere fermă că într'adevăr legenda Mihalache este pe cale să se sfârșească chiar și în Mușcel.

Intâmplări din Capitală

INCERCARE DE SINUCIDERE

La locuința d-lui căpitan Constantinescu Anton, din calea Plevnei n-rul 133, a încercat să-și pună capăt zilelor femeia Ana Mavecic, în etate de 46 ani, de fel din com. Reșița, luând o pastilă de luminal.

Sinucigașa a fost transportată la spitalul militar Elisabeta, unde a fost internată, starea ei fiind gravă.

Nu se cunoaște motivul disperatului gest.

ARESTAREA UNUI FALSIFICATOR DE MONEDE

Agenții poliției judiciare au arestat ieri în momentul când voia să plaseze o monedă falsă de 100 lei într'un tramvai de pe linia 7, pe individul Vasile Marcu, în etate de 26 ani, domiciliat în str. Uranus 40.

Luat în cercetare individul a recunoscut că falsifică monete de 100 lei pe cari le plasează pe piață schimbându-le în tramvaie și autobuze.

A fost înaintat parchetului.

S'A SPANZURAT

In șoseaua Măgurele n-rul 18 bis și-a pus ieri după amiază capăt zilelor spânzurându-se de o grindă tapițerul Tudor Boiciu, în etate de 30 de ani.

Cadavrul, care a fost descoperit în podul casei după câteva ore dela consumarea funestului gest, a fost transportat la morgă.

Nu se cunosc motivele sinuciderii.

NECUNOSCUT TAIAT DE TREN

Azi dimineață la ora 6 trenul personal n-rul 9006 venind din Constanța spre București-Nord a surprins pe linie în bariera Griviția un băiat în vârstă cam de 16 ani, cu ochii căprui, mic de statură, părul negru și halat kaky.

Băiatul, căruia i-au fost sdrobite craniul, șoldurile și piciorul stâng a rămas mort pe loc.

Din cercetările făcute nu i s'a putut stabili identitatea.

După aspect pare a fi fost în serviciul unui magazin de coloniale.

Impunerea fiscală în primul an

la întreprinderile particulare

Prin ultima modificare a legii contribuțiunilor directe din 1 Aprilie 1937, s'au desființat comisiunile de clasificare prevăzute de vechiul art. 74 și s'a inovat textul acestui articol cu următoarea dispoziție: „Clasificarea contribuabililor ce se impun pe baza tabelei dela art. 30 și impunerea lor, se va face de un delegat al fiscului, în primă instanță, sau de un delegat special al ministerului de finanțe, în asistența unui delegat numit de Camera de comerț și industrie respectivă".

Deși dispozițiunile art. 74, au fost modificate astfel, cum se arată mai sus, prevederile art. 41 au rămas neschimbate.

Dispozițiunile art. 41 se mențin și pentru viitor, atunci când este vorba de impunerea particularilor ce se găsesc în primul an de exercitare a întreprinderii. In acest caz impunerea va fi făcută prin apreciere (art. 39 al. b) ca și înainte de modificarea legii, urmând ca în al doilea an de funcționare să se verifice situațiunea și să se dispue clasificarea sau impunerea prin instanța specială, acolo unde va fi cazul.

Așa dar, din cele de mai sus rezultă, că la impunerea prin apreciere ce se face pentru primul an, nu este locul a fi prezent delegatul Camerii de comerț și Industrie respectivă. Delegatul Camerii de comerț va lua parte în instanța anuală care va face clasificarea cu începere din al doilea an — dacă va fi cazul ca impunerea pe anii următori să se facă prin clasificare.

Starea semănăturilor, mulțumitoare

Din rapoartele primite la ministerul agriculturii și domeniilor situația semănăturilor se prezintă astfel:

Au căzut ploi abundente în toată țara, care au întârziat întrucâtva semănăturile de porumb și cartofi. Totuși în urma urcării temperaturii care a crescut simțitor în toată țara, starea semănăturilor s'a îmbunătățit foarte mult.

Dacă se vor menține căldurile, culturile de porumb vor câștiga mult din ceeace au pierdut, încolțirea și vegetația făcându-se repede, având umiditate și căldură suficientă.

Muncile agricole au început cu multă intensitate.

Peste o săptămână se va începe pe cositul lucernierelor.

In general starea semănăturilor este mulțumitoare.

Nu s'au ivit boli criptogamice și nici insecte. In unele județe s'a ivit cărăbușul „Melolonta Vulgaris", contra căruia s'au luat măsuri.

Starea animalelor este deasemenea bună. Se simte lipsa de pășune în județele din câmpia Dunării, din cauza inundațiilor (din baltă).

PIAȚA CEREALELOR

Piața cerealelor în interiorul țării a fost ceva mai însuflețită. Grâul a fost mai bine cotat, față de prețurile din ajunul sărbătorilor.

Secara este a doua cereală în ordinea importanței tranzacțiunilor și a fost cerută în toate porturile. Porumbul este ceva mai slab. Fasolea este foarte căutată. La celelalte cereale piața este liniștită.

In străinătate piața grâului este susținută.

Medicină pentru toți

Șancrul moale

Se mai numește și șancrul simplu, ulcerul moale, ulcerul venerian simplu, etc. Este o rană (ulcerație) care în majoritatea cazurilor apare la organele genitale externe, masculine și femenine.

Este contagios, propagându-se dela individ la individ sau înmulțindu-se la același bolnav, numai prin însămânțare. Infecțiunea dela bărbat la femee, sau contrariu, se poate face direct, și anume prin raporturile sexuale, sau contagiunea se ocazionează prin lucruri de întrebuințare personală, cum ar fi diferite pansamente, rufărie de corp, obiecte de toaletă, etc., sau chiar prin degete. Murdăria locală, lipsa de îngrijire a organelor genitale, favorizează șancrul simplu, căci îi dă posibilitatea să se întindă și să se înmulțească. Deasemenea, una din principalele cauze ale răspândirei acestei boale este PROSTITUȚIA CLANDESTINA, lipsa de control medical periodic al „Vestalelor amorului platonic și desinteresat": adeseaori s'a observat o adevărată epidemie de șancru moale în unele localități, în special în orașe mai aglomerate unde prostituția este încă în plină floare, atât cea fățișă cât și cea clandestină.

Șancrul moale este o boală cauzată de microbul numit streptobaccilul lui Ducrey, care poate fi descoperit cu ajutorul microscopului în puroiul provenit din șancrul moale. Răspândirea șancrului se face prin mijlocirea acestui puroi, destul de rezistent dealtfel: și vom spune că-și pierde virulența și posibilitatea de infecție numai dacă a fost uscat mai multe zile la rând: deasemenea, rezistă foarte mult la frig chiar până la 12° sub zero, și în diferite medii lichide sau umede, etc.: temperatura puțin ridicată dela 38°—42°—50°, acizii, alcoolul, îl distrug. Șancrul mai vechi își micșorează virulența.

Șancrul simplu apare cam la două sau trei zile după raportul sexual contagios: la început se manifestă sub forma unui nodul roșu, apoi se formează o băsicuță plină cu puroi și care ascunde o rană în adâncime. Când s'a format ulcerația (rana), aceasta are o formă neregulată sau ovalară, iar marginile rănii, de jur împrejur, sunt neregulate, se desfipesc ușor de restul și fundul rănii, care are un aspect murdar, plin cu puroi, destul de abundent, și amestecat cu mici cojii gălbui sau colorate cu sânge. Baza șancrului moale este moale, de unde când șancrul a început să fie tratat devine mai puțin gălbui, puroiul din fundul ulceratiei se micșorează progresiv, fundul rănii se înroșește, începe să dea muguri, cari sunt primele semne că rana merge spre cicatrizarea sigură, către reparațiunea pielii. Cicatricea rămasă de pe urma șancrului este bine vizibilă, alteori poate rămâne proeminentă și roșie încă mult timp după vindecarea șancrului. Deobicei cicatricea însă rămâne moale și puțin sau deloc observabilă.

Caracterul important al șancrului moale e că niciodată nu este singur ci este multiplu, adică șancrele sunt numeroase aproape chiar dela început, iar murdăria sau lipsa de tratament favorizează înmultirea prin însământare, ceeace se numește popular, șancrul „face pui" din loc în loc.

Șancrele multiple pot să se unească între ele formând adevărate ulcerații mari, mai mult sau mai puțin întinse și cu forme foarte variate. Când sunt localizate pe suprafețe de piele ce se lipesc, se produc așa numitele „șancre de vis-a-vis" și iau aspect de rachetă, sau în chip de fa ide carte, etc.

Intinderea șancrului moale este așa de mare încât poate depăși regiunea organelor genitale, localizându-se și înmulțindu-se chiar pe coapse în jos, și în diferite alte părți ale corpului, unde se pot reproduce cu multă ușurință prin transportarea inconștientă a puroiului infectat, de către bolnav cu degetele mâinilor, sau oricum altfel.

Când șancrul este mai întins în suprafață și în adâncime, când sapă mai mult, ajungând în apropierea arterelor și venelor mai mari, roade peretele acestor vase de sânge, producând o hemoragie a cărei abondență variază dela caz la caz. Alteori microbul din rană trece în circulația și rețeaua limfatică ce leagă organele genitale cu ghindurile de la stinghe, inflamează aceste ghinduri, cari se umflă, pielea se înroșește, și în câteva zile se formează puroi; este bubonul sau cum i se zice popular „babonul": bubonul șancros este așa de des observat în timpul existenții șancrului, sau chiar după dispariția lui, încât a mai fost numit și adenita satelică șancroasă sau post-șancroasă.

Când, în afară de microbul obișnuit, se mai adaogă și alți microbi, unii cu virulență destul de accentuată, șancrul simplu se poate complica cu distrugerea în masă a țesuturilor învecinate, vasele de sânge ale pielii se astupă, și rana se eternizează, fiind cu totul rebelă la cel mai atent tratament. Alteori șancrul moale ia culoarea cenușie sau chiar neagră: șancrul moale s'a gangrenat. Șancrul gangrenat se produce deobicei la femei pe buzele mici ale vulvei, iar la bărbat pe organul genital extern.

Când șancrul simplu nu prezintă caracterele mai sus descrise, ci din contră, are particularități cari ne pun în încurcătură, e bine să apelăm și la laborator, căci ar putea fi vorba de un șancru mixt, adică rana sau șancrul să fie produs, în același timp, de microbul șancrului simplu cât și de spirocheta pallida, microbul sifilisului.

Pentru vindecarea șancrului simplu se întrebuințează mai multe metode: unii au întrebuințat bisturiul, căutând să ridice șancrul, prin operație, cu o porțiune înconjurătoare de țesuturi sănătoase.

Alteori, și de cele mai dese ori se întrebuințează cauterizarea care se poate face fie cu termo-cauterul, galvano-cauterul, sau cauterizarea medicamentoasă cu ajutorul acidului fenic cu alcool, sulfura de carbon, acidul sulfuric, clorurul de zinc, nitratul de argint, în creioane sau în soluții dela 1/20 până la 1%, etc.

Alții întrebuințează tratamentul conservator, căutând să vindece șancrul prin băi foarte fierbinți, până la 40°—50°, temperatură la care, am spus mai sus, microbul șancrului este distrus.

Buboanele sau adenitele șancroase trebuesc întâi tăiate, apoi se vor face pansamentele zilnice, sau la 2-3 zile, după avizul medicului și în funcție de starea locală. Dacă se întâmplă ca adenita să se șancrerizeze va fi și ea cauterizată chimic, prin caustice, ca orice șancru simplu.

De multe ori șancrele simple sunt foarte rebele la tratament, și atunci e bine ca să întărim organismul prin diferite tonice, căci terenul, aci ca și în orice altă boală, are mare importanță.

Tratamentul șancrului simplu este bun și eficace numai când este condus de medic.

Dr. Const. Chiriță

Sănătatea asiguraților este în pericol!!

In timp ce valoarea medicamentelor cumpărate a crescut cu 22%, numărul consultațiilor a crescut cu 40%. Constatări pe marginea unui raport oficial

Avem în fața noastră un interesant raport întocmit de direcțiunea Casei centrale a asigurărilor sociale cu privire la mișcarea și valoarea medicamentelor pe ultimii patru ani, medicamente ce au fost distribuite asiguraților prin farmaciile Caselor de asigurare, prin spitalele și sanatoriile acestei instituțiuni.

Spicuim din acest raport datele statistice, din examinarea cărora putem trage concluziuni de ordin practic prețioase.

Casa centrală s'a aprovizionat — în ultimii patru ani, cu următoarele cantități de medicamente: în 1933—34 pentru 20.071.274 lei (având în depozit la 1 Aprilie 1933 medicamente în valoare de 6.693.011 lei); în 1934—35 pentru 31.986.317 lei; în 1936—37 pentru 82.499.116 lei.

După cum se știe, medicamentele se distribue prin depozitul central de medicamente farmaciilor Caselor de asigurare și spitalelor Casei centrale. Acestea, însă, au latitudinea să se aprovizioneze și din comerț, ceeace și fac.

In ultimii patru ani s'a calculat că au intrat în farmaciile spitalelor și sanatoriilor Casei centrale medicamente în valoare de: în 1933—34, din depozitul Casei centrale, de 224.147 lei, din comerț de 664.020 lei, în total de 888.167 lei; în 1934—35, de 2.157.865 (din depazitul Casei centrale), 1.301.829 (din comerț), adică în tatal de 3.459.694 lei; în 1935—36, din depozitul Casei centrale de 5.060.163, din comerț de 1.946.626 lei, adică în total de 7.006.789 lei; în 1936—37 (și anume în primile 9 luni), din depozitele Casei centrale de 3.226.134, din comerț de 1.664.400 lei, adică în total de 4890.534 lei.

Raportul precizează că toate medicamentele intrate în farmaciile spitalelor și sanatoriilor Casei centrale au fost consumate.

VALOAREA MEDICAMENTELOR DISTRIBUITE

Calculându-se valoarea medicamentelor distribuite prin depozitul central de medicamente farmaciilor Caselor de asigurare și valoarea aprovizionării de medicamente din comerț de către case, precum și valoarea totală a medicamentelor distribuite asiguraților, s'a ajuns la următoarele cifre impresionante: în anul 1933—34, de 20.430.633 lei (din depozitul Casei centrale), de 3.608.603 (din comerț), adică în total de lei 24.039.256. S'au consumat medicamente în valoare de 24.329964 lei.

In 1934-35, de 30.906.454 lei (din depozitul Casei centrale), de 8.870.952 lei (din comerț), adică în total de 39.777.406 lei.

S'a consumat, în acel an, medicamente în valoare de 30.193.633 lei.

In anul 1935—36, de 25.618.991 lei (din depozitul Casei centrale) și de 8.701.320 (din comerț), adică în total de 34.320.311 lei. S'a consumat medicamente în valoare de 31.376.320 lei.

In primele 9 luni ale anului 1936—1937, valoarea medicamentelor distribuite a fost de 35.823.411 (din depozitul Casei centrale), de 4.219.994 (din comerț), adică în total în valoare de 40.043.315 lei. Medicamentele consumate au fost în valoare de 40.000.000 lei.

CONCLUZIUNI

Din datele statistice relatate mai sus, reese următoarele:

1) valoarea medicamentelor aflate în depozitul central de medicamente a Casei centrale a crescut dela 6.603.011 lei (cât a fost la 1 Aprilie 1933), la 68.730.461 lei (cât este valoarea inventarului depozitului central de medicamente la 31 Ianuarie 1937);

2) aprovizionarea cu medicamente a spitalelor și sanatoriilor, cari în anul 1933—34 au avut la dispoție medicamente în valoare numai de 888.167 lei, a crescut, în ultimii doi ani, la valoarea de 7.000.000 lei;

3) valorea medicamentelor consumate dela 1933—34 până la sfârșitul anului 1936 a crescut dela 24.329.964 lei la 31.376.320 lei, adică cu 22 la sută.

In același interval însă, numărul consultațiilor medicale date asiguraților a crescut dela 3.362.945 (câte au fost în 1933) la 5.601.700 (câte s'au înregistrat în 1935), adică mai mult cu 40 la sută.

Raportând numărul consultațiilor la valoarea medicamentelor consumate, rezultă că în timp ce în 1933—34 pe o consultație medicală valoarea medicamentului era de 7,20 lei, în anul 1935—936, această sumă a scăzut la 5,60 lei, ceeace înseamnă că valoarea medicamentelor date asiguraților bolnavi a scăzut cu 22 la sută.

In anul 1933—37, remarcăm o sporire importantă a valorii medicamentelor consumate dela 31 mil. 376.320 lei la 40.000.000 lei, (pe primele 9 luni), însă nu se cunoaște numărul consultațiilor medicale, ca să putem socoti valoarea medicamentului pe consultații.

REMEDIILE RAULUI

Fapt este că, deși în ultimii ani, valoarea medicamentelor achiziționate de Casa centrală a crescut mult, atingând un procent de 22 la sută, numărul consultațiilor a crescut cu circa 40 le sută.

Eforturile făcute, deci, de conducerea Casei centrale de a asigura sănătatea membrilor ei, prin procurarea la timp a medicamentelor necesare, au rămas infructuoase.

Pentru remedierea răului, se impune două lucruri: 1) un control mai riguros al medicamentelor manipulate de Casele de asigurări, oficii, etc. (Știm că se fură ca în codrii Vlăsiei din depozitele de medicamente) și 2) o sporire a fondului pentru medicamente.

I. Muche

Examenul de impiegați la P. T. T.

In ziua de 9 Mai cor. s'a ținut în palatul Direcțiunii generale a poștelor, examenul pentru locurile de noui impiegați.

La concurs s'au prezentat aproape 700 de condidați. Candidații reușiți la examen vor obține numai titlul de impiegat cl. III.

Din cercurile oficiale ale acestei instituții, ni se afirmă că rezultatul celor 700 de probe se va cunoaște deabia peste 3 luni.

Întârzierea ar fi motivată din cauza numărului mare de lucrări cari trebuiesc cercetate.

Și deabia atunci candidații să depună examenul oral.

De ce atâta târăgăneală? De ce atâtea amânări, cari la P T. T. nu pot avea decât un rost: acela de a da toate posibilitățile candidaților cu proptele să se „aranjeze", bine?

La P. T. T. s'au mai dat examene și toată lumea a aflat de scandaloasele procedee și tertipuri cari s'au permis chiar în timpul probelor, când rezultatul unei probleme la matematică era vândut cu 500 lei, de „candidații" cari știau cu două zile mai 'nainte problema.

Dar acum?

Trei luni de zile, încheiate, în care timp unii dintre candidați, pot să moară literalmente de foame, învățând pentru un rezultat pe care ei îl scontau pe bună dreptate bun și care după 3 luni poate fi o realitate utopică.

Cerem deci comisiunii de examinare să publice cât mai grabnic rezultatul. Ca să se cunoască cât mai grabnic adevărata situațiune.

La P. T. T. e greu să intri și impiegat.

E nevoie pentru asta de cel puțin o medie 7.

Și dacă se întâmplă să reușești, poți fi avansat numai în limita locurilor bugetare disponibile și niciodată prin drepturile câștigate!

C.

Numărul cooperativelor agricole din țară

Eri dimineață a avut loc, sub președinția d-lui prof. dr. Moraru, adunarea generală a Centralei cooperative de îndrumare și control.

Din expunerea făcută de dr. Aurel Moraru cu privire la realizările centralei cooperative de îndrumare și control, rezultă că sunt în ființă un număr de 903 cooperative agricole de diferite genuri, cari funcționează în mod efectiv și sunt apte pentru organizare, cu un număr de 71.732 membri, capital deplin vărsat de lei 38.060.636 și un inventar agricol de lei 17.836.206, constând din mașini agricole, tractoare, treerători, semănători, trioare, etc.

Rezultatul examenului

de capacitate pentru Religie

INȘTIINȚARE

Se aduce la cunoștința candidaților și candidaților la Examenul de Capacitate pentru Religie (specialitate principală) că la lucrările scrise au reușit următorii:

CANDIDAȚI

Pr. Bogdăneț Alex., Pr. Cotoșman Gh., Pr. Buzea Gh., Pr. Cheosea Constantin, Bodogae Teodor, diac. Atanase Hristache, Dumitrescu Ioan, Bădărică Ioan, Pr. Amălinei Vasile, Dumitru I. Constantin, Diacon Cârlig Gh., Bulea Gh. Ioan, Bercuș Constantin, Culcea P. Toma, Pr. Bunea Ioan, Diac. Bodale D-tru, Pr. Caisân Petru, Daia I. Vasile, Enoiu Ioan, Pr. Crăescu C., pr. Beju Ioan, Pr. Coman Vasile, Bulucea Gr. Dumitru, Pr. Duică D-tru, Bâca C. Ioan, Pr. Bozocea Iacob, Pr. Pivniceru Simeon, Diac. Simionescu I., Vraciu Cornel, Diac. Popescu I. Constantin, Corbu Pavel, Tucaliuc Dumitru, Pr. Radu D. Vasile, Ștefănescu Petru, Serghie Constantin, Popovici Laurențiu, Popescu C. Nicolaie, Tepordei Vasile, Diac. Popescu N. Ioan, Vasilescu Aurel, Pr. Tudoran Florea, Vlădescu P. Nicolaie, Stuparu Gh. Aurel, Gologan D. Gheorghe, Mihăilescu Lascar, Pr. Colomei Ioan, Pr. Popa I. Vasile, Sovolznicov Alex. Pr., Porcescu Scarlat, Pr. Pop Ioan, Terfăloagă Nicolaie, Diac. Șerban N. Dumitru, Codreș Aristotel, Chiculiță Spiru, Țugui Ioan, Pr. Badu Simeon, Pr. Puica Vasile, Șolea Florea, Vasiliu Ioan Boroaia, Pr. Popescu I. Ilie, Vesa Romulus, Ungureanu Petru, Pr. Popescu Aristotel, Vasiliu P. Constantin, Pr. Tibu Vasile, Popa St. Ioan, Pr. Palade Atanasie, Pr. Vasilescu Alexandru, Sava Cornel, Pr. Valerian Zaharia, Pr. Chiriac Gh. Gh. Holban Eliade, Ionescu I. D-tru, Mânou Al. Matei, Furdui Gh. Ionescu I. Victor, Galațchi Alex., Diacon Nițoi Gh., Pavel C. Clement, Oancea Zosim, Petrescu I. Nicolaie, Gavra Nicolaie, Geles George, Mihălcescu Const., Păduraru Nic. Serghie, Jugănaru Teodor, Lazăr Traian, Nistor Sorin, Pr. Nonea Constantin, Nădăban Teodor, Iliescu N. Vasile, Pantelimon Petru, Onițiu Nicolaie, Limbeanu Ioan, Mălăescu Constantin, Ghinea Nicolaie, Iliescu Dumitru, Diac. Iordache Dumitru, Georgescu D. Nicolaie, Gheorghiescu Marcel, Ionescu D. Dumitru, Ionescu Sima, Jula Octavian, Pr. Moraru Laurian, Gramma Gheorghe, Buruiană Natalia, Sârbescu Tiberia, Nitzulescu Gabriela, Porge Minodora, Cristescu Florica, Plav Valeria, Dragomir Emilia, Boboc Aretan Gârdu, Cazacu Sabin Aurora, Roetes Eugenia, Munteanu Maria, Dinu Marinescu Vale, Mihailovici Aurora, Grigoraș Elena, Marinescu Livia.

CANDIDATE

LA SPECIALITATEA SECUNDARA

Bogdaneț Alex., Cordaș Aristotel, Vraciu Cornel, Hâncu Matei, Pr. Moraru Laurian, Pr. Leuștean Temist, Gheorghiescu Marcel, Serghie Const., Nitzulescu Gabriela, Pr. Solomei Ioan.

Examenele orale vor începe Vineri 14 Mai a. c. la ora 8 dimineața în localul Seminarului *Veniamin Costache* din Iași. Candidații și candidatele sunt invitați a se prezenta la examenul oral în serii de câte 25, în ordinea numerică din prezentul tablou, care se va publica în ziarele de Iași și București.

Peste 50.000 de vizitatori,

au admirat până acum exp. „Luna Bucureștilor"

Primele două zile ale expoziției „Luna Bucureștilor", deși ocupate de festivitatea deschiderii, de parada militară și de retragerea cu torțe, au adus totuși la cassa expoziției peste 50.000 vizitatori.

Vaporașul Luna Bucureștilor a avut un succes încă neînregistrat până acum de nici un fel de distracție. In prima zi de funcționare, care a fost de fapt o jumătate de zi, s'au încasat drept taxe de plimbare cu vaporașul, peste 80.000 lei.

Valabilitatea reducerilor pe C.F.R.

pentru „Luna Bucureștilor"

Reducerile de 75% și 50% pe c. f. r. pentru *„Luna Bucureștilor"* rămân valabile pe toată durata „Lunii" cu condiția ca cei cari solicită reducerea să posede un carnet de participare.

Carnetele de participare, care dau dreptul la intrarea gratuită în expoziția *„Lunii Bucureștilor"* și la importante reduceri la toate teatrele, cinematografele, hotelurile, restaurantele și la cele mai importante întreprinderi comerciale din București, se obțin numai la casele de bilete dela intrarea în Expoziție *(Parcul Național Regele Carol II)* dela Șosea.

In urma unui aranjament făcut cu organizatorii expoziției *„Munca Românească"*, dela b-dul Brătianu, Municipul a obținut ca toți vizitatorii *„Lunei Bucureștilor"* cari posedă carnetul de participare, să aibă dreptul la o intrare gratuită și la expoziția din b-dul Brătianu.

Deasemenea s'a stabilit că viza biletelor pentru reducere la C. F. R. să se facă de către casierii gării în centrul orașului, la ghișeele speciale ale expoziției *„Munca Românească"* din Piața Brătianu. Aceste vize se fac fără nici o taxă în plus și numai pe baza carnetelor de participare la *„Luna Bucureștilor"*.

Consfătuirea dela Camera de muncă

din Capitală

Eri dimineață, a avut loc conferința președinților Camerilor de muncă din întreaga țară pentru a discuta: participarea meseriașilor români la expoziția dela Paris, ratificarea bugetelor Camerelor de muncă de către minister; organizarea unei expoziții permanente a Uniunii camerelor de muncă și diverse alte chestiuni de ordin administrativ.

Președintele Camerei de muncă București, după ce arată că grație d-lui Tailledet, președintele Camerei de muncă din Capitala Franței, a fost pus la dispoziția meseriașilor români un stand, îndeamnă pe cei prezenți să culeagă din toate provinciile obiecte lucrate cu artă spre a fi expuse în standul expoziției de la Paris.

După ce au mai făcut diferite propuneri d-nii: D. Măzare-Ploești, Fl. Florescu-Cernăuți, C. Stăncescu-Constanța, I. Rădulescu-Brateș-Galați, Ștefan Balamez-Chișinău, Gh. Panait-Brăila, M. Moga-Oradea Mare, I. Vulpe-Arad, Dolojan-Iași, C. Nicolau-Bacău, Ionescu Pica-Craiova, I. Feher-Arad, Sfrancioc-Cernăuți, Al. Ardeleanu și I. Mirescu, o delegație de meseriași s'a dus la ministerul muncii, fiind primită de șeful departamentului.

DIVERSE

LA MINISTERUL de lucrări publice și comunicații se pregătește un decret lege, care va aduce mari schimbări în actualul regim al concesionărilor de căi ferate particulare.

*

IN URMA intervenției unei delegațiuni de funcționari, ministerul sănătății a aprobat o permisie pentru zilele de 15, 16, 17 și 18 Mai, funcționarilor administrativi din serviciile exterioare ale ministerului, cari vor lua parte la adunarea de constituire a asociațiilor ce se va ține la București Duminică 16 Mai.

*

D. CONST. GAROFLID, președintele Uniunii Centrale a Sindicatelor Agricole s'a prezentat, însoțit de o delegație a Uniunii, d-lui ministru de finanțe, M. Cancicov, pentru a expune cererile agricultorilor privitoare la fixarea prețului lânii.

D ministru s'a ralliat punctului de vedere al agricultorilor și a promis că va susține cererile lor.

*

IN CONSILIUL de direcție al Uniunii Generale a Meseriașilor, ținut eri seară la sediul central din Capitală, s'a stabilit ca astă seară Joi între orele 8—9 jum. și Duminică dimineața între orele 10—12 la sediul central al organizației, să se poată face înscrieri de noui membrii meșteșugari, patroni și lucrători calificați din toate breslele în: *Cooperativele* de aprovizionare și producție meșteșugărească ca și în cea de economie și credit, pe care Uniunea le înființează în Capitală, lăsând libertatea filialelor din țară a lucra cum va crede mai bine pentru crearea acestor instituții.

*

CU INCEPERE din ziua de zece Mai, a intrat în vigoare noul tarif româno-bulgar privitor la călători și bagaje, care modifică taxele pe rețeaua C. F. R. în relațiile directe, atât prin Giurgiu-Port, cât și prin Boteni-frontieră.

Stațiile cari au dreptul să încarce

colete francate cu timbre agricole pentru trenurile de persoane

Direcțiunea generală a căilor ferate, a dispus ca începând din ziua de 22 Mai cor., anumite stații c. f. r. să aibă permisiunea să încarce în trenurile de persoane, colete francate cu timbre agricole.

Astfel, toate stațiunile au dreptul să încarce în trenurile de persoane colete predate cu timbre agricole, pentru orice stațiune.

Pentru trenurile accelerate sunt autorizate a încărca aceste colete: — stațiunile de formare dar numai cu destinația coletelor pentru stația fiscală din parcurs sau pentru stația unde trenul oprește mai mult de 7 minute.

(Stațiunile finale sunt acelea din imediata apropiere a frontierei, ex.: Timișoara, Arad, Oradea, Cernăuți)— stațiunile de parcurs în care trenurile accelerate opresc mai mult de 7 minute.

Este interzisă încărcarea acestor colete la trenurile le lux sau cele rapide.

— Trenul nu va putea fi oprit niciodată pentru încărcări și descărcări de colete francate cu timbre agricole.

Orice abatere va fi sancționată de Direcțiune.

Adunarea generală

a profesorilor secundari din București

Cercul profesorilor secundari din București, convoacă pe membrii săi la adunarea generală care se va ține Duminică 16 Mai a. c., cra 10 dim., la sediul său din str. Elie Radu 6.

In cazul când nu se va întruni numărul de membri stabilit de statut, adunarea se va ține Duminică 23 Mai cor., la aceiaș oră și cu același număr de membri.

LIGA NAȚIONALĂ A FEMEILOR ROMÂNE

Expoziția--Târg

9 Mai -- 15 Iunie

(Piața Brătianu)

O fantastică cetate a visului, muncii și posibilităților românești. Un târg al lucrurilor frumoase, durabile și eftine.
O mare realizare a muncii naționale.
50% și 75% reducere pe C. F. R. pentru vizitatori.
200 de bonuri de reduceri între 15% și 50% la marile magazine, restaurante, cinematografe, spectacole și hoteluri.
50% reducerea taxelor telegrafice la Oficiul Poștal al Expoziției.

Capitol și Roxy: **Copilul și Elefantul**
Jurnal Eclair și Complectare

Concurs

DE PLANURI PENTRU CONSTRUIREA UNEI „CASE DE SANATATE" LA SOVATA-BAI

Comitetul Școlar și Direcțiunea liceului de băieți „Al. Papiu Ilarian" Târgu-Mureș, publică concurs pentru întocmirea unui plan de construcție a unei „Case de Sănătate" în formă de vilă „stil românesc" — cuprinzând cca. 22 camere și anexe în localitatea „Sovata-Băi", județul Mureș.

Se instituie 3 premii de 5000 Lei, 3000 Lei și 2000 Lei, pentru planurile prezentate cu „moto". Termenul de predarea planurilor cel mai târziu la 20 Iunie a. c. Detalii se vor cere la Direcția liceului „Al. Papiu Ilarian".

Președintele Comitetului Școlar,
Dr. Iustin Nestor
Directorul liceului, *Arthur Dupont*

Creștini

Vizitați magazinul „CONSUMUL IMPERIAL" din str. Nicu Golescu 11 lângă Atheneu, unde veți fi serviți cu toate articolele de coloniale și băuturi, cu cele mai reduse prețuri.
Serviciul prompt și la domiciliu. Tel. 3.37-05

Vasile Moiș

Industria orașului Bârlad
în mâinele jidanilor

Să se aplice legea pentru protecția muncii naționa'e!

Bârlad, 13.— In orașul nostru, care este un adevărat gettou jidovesc, jidanii au acaparat nu numai comerțul, dar au pătruns și în industria orașului, în deosebi în mica industrie a târgului moldovean.

Bârladul dispune de o mică industrie : două mori și câteva fabrici, toate jidovești. Le redăm: moara *„Unirea"* proprietar jidanul *Edelștein*, moara *Scharaga*, *„Fabrica de tricotaje"*, proprietar galițianul *Adolf Kahane*, *„Fabrica de vată"*, proprietari, *Röder și Moscovici ;* depozit de var, proprietar *A. S. Glasberg*, apoi vine uzina electrică care n'a scăpat nici ea de invazia străinilor, căci are șase pașaportari bine plătiți.

Sus numita moară e condusă de : ing. *Scharaga, dr. Herșcovici* și *dr. Sylvyan* și are în serviciul său pe următorii jidani : *Carol Weintraub* contabil, *Moisă Leibovici casier, I. Kalmanovici, Iuliu Steinberg* și *Izu Zelber* impiegați și *I. Bachman* magazioner. Elementul românesc, nu se găsește decât la munci grele ca: salahori, căruțași, etc.

Ne întrebăm nedumeriți: dece nu se aplică legea pentru protecția muncii naționale ? Românul în țara lui, nu are dreptul să mănânce o pâine mai dulce, numai jidanul ?

Această moară cumpără grâul dela țăranul român în timpul când prețul cerealelor este foarte scăzut, formându-și astfel depozite însemnate de grâu pe care apoi îl macină și-l vinde la brutarii locali după bunul său plac.

Astfel suntem informați că făina cea mai bună este vândută în alte orașe, iar aici vinde numai făină proastă, astfel că populația orașului este nevoită să mănânce o pâine de calitate inferioară.

Ceva mai mult, jidovul Scharaga, cu ajutorul cozilor de topor care-l ajută, menține incontinuu un preț ridicat la făina pe care o furnizează orașului.

Am relatat mai sus o stare de lucruri dureroase pentru noi, căci datorită indolenței și din cauza politicianilor care ne-au guvernat s'a putut ajunge ca jidanii să fie stăpânii românilor.

Descoperirea unui nucleu comunist la Arad

Demian Ștrengar-Sava, consilierul Camerii de muncă, în mijlocul comuniștilor. Cine vrea să ne... fericească țara ? Cum a decurs ziua de 1 Mai la Arad.

Arad, 13. — Propaganda comunistă — susținută de presa judaică — a luat în ultimul timp un avânt mare. Zilnic se descopăr noui nuclee comuniste în toate colțurile țării. De cele mai multe ori, toți membrii organizației sunt jidani și streini, rare ori câte un român, coadă de topor sau inconștient. Credeam că, orașele dela frontiera de Vest a României, datorită populației românești ce o au, populație care respinge comunismul, vor fi scutite de această pacoste. Și, poate că se 'ntâmpla așa, dacă revoluția jidanului Kun Bela, nu ne-ar fi lăsat oameni de talia indlvidului *Ștreugar-Sava-Demian*, care sub masca „Tineretului Social Democrat" face o propagandă fățișă comunistă.

CINE-I SAVA-DEMIAN-ȘTRENGAR

Președintele partidului „Social-Democrat" din Arad, este fostul trădător al muncitorilor, de pe urma cărora și-a făcut avere, o vilă de milioane în str. Oncu, și duce un trai ca oricare capitalist. El este membru în consiliul superior al Uniunii Camerelor de muncă din România, al cărei președinte este d. P. Calciu, iar la Arad, este consilier al Camerei de muncă, alături de Voștinar, *și* Măcean, *cari toți nutresc sentimente... de stânga.*

Pentru propaganda „democrată" ce-o face la această Cameră, ridică lunar, modica sumă de lei 6.000.

Tot acest trădător, dă lecțiuni de naționalism unui înalt demnitar arădan.

In ziua de 1 Maiu, „Ziua muncii", care s'a serbat de către... democrați (citiți comuniști!) acest consilier, a ținut — la Teatrul de vară — un discurs în care atacа... hitlerismul, făcând totodată și apologia... comunismului.

La această adunare a comuniștilor, organizatorii aveau, la brat, banderolă roșie și s'au salutat cu pumnul strâns.

CINE VREA SA NE CONDUCA...

Iată-i acum și pe ceilalți tovarăși ai lui Streugar. Toți „muncitori" și democrați: Dumitru Berar; Boroș Eteka; Ioan Glavcov; Ioan Kali; Irina Varga; Ernest Valoci; Maria Picko; Ștefan Csillag; Simion Grünbaum; Iosif Bulzan; Milan Gluvacov; Ioan Babiș; Wilhelm Grosz; Ștefan Kovacs; Carol Barbat; Emeric Kövary; Alexandru Rosenberg; Carol Varga; Alexandru Zagoi; Elisabeta Katz; Zoltan Stern; Isidor Davidovics; Adalbert Krämmer; Elemer Hellmer și — natural — SAVA DEMIAN-ȘTREUGAR.

Aceștia toți fac parte din Societatea Tineretului Social-Democrat din Arad.

„Comitetul" partidului, ținea în fiecare Vineri, ședințe la sediul clubului, din str. Calvin, la care participau și Sava Streugar și Ilie Messer, **alt conducător al bolșevicilor. Această aveau misiunea să supravegheze „activitatea" membrilor, dând și indicațiile necesare. Recrutarea membrilor se făcea de către** Berar Dumitru, **care căuta să facă prozeliți din ucenicii școalelor industriale.**

Toți cei de mai sus se află arestați la penitenciarul local, iar mandatele le sunt confirmate pe 30 zile.

SA FIE ARESTAT ȘI SAVA ȘTRENGAR

Când sunt dovezi că trădătorul *Sava - Demian - Streugaru,* face parte din societatea *„Tineretului Democrat"*, ai cărei membri sunt toți arestați, nu înțelegem de ce atât el, cât și *Ilie Messer* sunt lăsați liberi.

Cerem organelor anchetatoare să purceadă *imediat* la arestarea acestor periculoși propagandiști ai Moscovei, dând astfel o satisfacție românilor arădeni, cari nu mai vor să se observe și aici, influența politică a protectorilor lui ȘTREUGAR și MESSER.

Grănicerul

COMITETUL TINERETULUI COMUNIST DIN ARAD, SALUTAND CU PUMNU LSTRANS

...Lacrimi amare și pentru acest Sf. Paști

Cazul dela Biserica „Sf. Ilie" din Craiova. In atenția episcopiei din R.-Vâlcea

Credeam că aceste sfinte sărbători ale Invierii, vor fi fost albe de curate și fiorul din toate tainele lor sfinte, nu va fi fost deloc sugrumat ci trăit așa, cu toată foamea credinței din ele, cu tot parfumul lor cuminte și senin, de liliac și tămâioare.

Și totuși...

S'a întâmplat — ca întotdeauna — ca tocmai obidiții și „săracii în duh" să se topească în misteriul acelei răstigniri mărețe, să se frângă cu fiecare îngenunchere a Evangheliilor ce spun despre Golgotha...

Iar dintre cei pe care El i-a numit apostoli, *să fie unul care să-L vândă, unul care să ajute răstignitorilor.*

O SCRISOARE

...plină de lacrimi amare, ne-a venit din inima Olteniei, din Craiova. Din județul Maglavitului unde Dumnezeu a vărsat tot nardul binecuvântărilor Sale.

Vorbele cuprind în ele o sfântă indignare, mai de grabă acea neclintire din credință în fața unor persecutori. Cazul e relatat scurt, chiar stereotip :

De câțiva ani, în corul Bisericii „Sf. Ilie", unde slujește S. Sa părintele BRADIȘTEANU (țărănist și **mare amic al ovreilor**), cântă un jidan, anume COLEFF.

„Faptul este strigător la cer. O crimă se întâmpla în noaptea Patimilor Mântuitorului.

„Cu lacrămi în ochi am asistat atunci la a doua răstignire a lui Christos!

„Fiindcă în seara Prohodului, când sufletul oricărui bun creștin și român plângea cu lacrămi de sânge și suferea, **ACEASTA JUDA SE SBENGUIA IN CAFAS, TURBURAND LINIȘTEA, SFANTA, INJURAND !"**

Atât !

Lacrimile acestei nestăvilite revolte, ar fi fost șterse poate brutal din zațuri, așa că nu le mai dăm curs.

Vinovăția preotului este evidentă !

Și protestul acesta sincer al unor credincioși, nici nu ne îndoim că nu va fi soluționat așa cum trebuie.

Fiindcă parohienii bisericii „Sf. Ilie" din Craiova, au sesizat mai bine decât pr. Brădișteanu că sf. canoane nu admit cântarea unui jidov în biserica ortodoxă.

In numele luptei pe care o ducem pentru apărarea ortodoxiei, cerem comisiei disciplinare dela episcopia din R.-Vâlcea, să cerceteze imediat cazul!

Această cârdășie cu răstignitorii a unui slujbaș bisericesc, trebuie sancționată!

N'o cerem noi, o cer poruncile bisericești!

Și am dori să nu fim nevoiți a reveni, pentru a arăta dovezile peremptorii de vinovăție.

Martelyn

Jidanii au pus mâna pe monopolul spirtului
în jud. Târnava Mare

Comercianții creștini și mai ales românii sunt boicotați

Deși populația jud. Târnava Mare în majoritate este formată din români și sași totuși produsele monopolului spirtului au ajuns a fi distribuite în întreg județul de către jidanul Frid. Atât timp cât la distribuirea în județ erau în colaborare și câteva firme creștine, comercianții, îndeosebi creștinii, nu sufereau și nici populația. Acum însă jidanul Frid a pus condițiuni atât de grele distribuitorilor, încât aceștia au fost nevoiți a întrerupe legăturile cu această firmă. Motivul pentru care a căutat a se debarasa de creștinii cari distribuiau spirtul, a fost că aceștia nu se deplasau Dumin ca la sate, ci ultima zi de aprovizionare a cârciumelor era Sâmbăta. Or, jidanii cârciumari din sate nu cumpărau Sâmbăta căci își respectau sărbătoarea lor.

Acum Frid nu mai aprovizionează Sâmbăta cârciumile, ci a luat metoda a distribui numai Duminica și în zilele de sărbătoare când creștinii își respectă și ei ziua Domnului și nu vor ca să cumpere în aceste zile, rămânând astfel ca numai cârciumarii evrei să vândă spirt la săteni mai ales că ei nu respectă nici ordonanța de a ține închis până la orele 12.

Cinste cârciumarilor români și creștini, cari nu au voit să cumpere în această zi și i-au luat la goană. Ceva și mai grav e că băuturile nu sunt curate.

Protestele atât din partea comercianților cât și a populației se înmulțesc din zi în zi.

Sesizăm pe această cale dir. gen. a monopolului precum și organele fiscale și judiciare de a lua măsuri.

Dela Frontul Asiguraților

Marți, 11 Mai a. c., a avut loc o consfătuire a asiguraților din sectorul II Negru, la sediul secției în șos. Iancului 27, sala „Carmen", sub președinția *d-lui* Marin Drăcea, *vice-președinte în comitetul central.*

D. Marin Drăcea, după deschiderea ședinței, face o descriere amănunțită a situației în care se găsesc astăzi toți asiguranții Casei Centrale ai Asigurărilor sociale, cari depun bani în fiecare săptămână și în schimb nu li se dă nimic.

D-sa arată incuria din Asigurările sociale și face apel la toți asigurații să se trezească și să strângă rândurile în jurul acestei organizații care să le apere drepturile.

D. Bacusca D-tru arată că datoria fiecărui asigurat este de a ști că atunci când dai un ban, trebuie să-ți dea ceva în schimb și Asigurările sociale sunt creiate de mesteșugari și pentru ei.

Mai vorbesc d-nii: Riba Jean, T. Iliescu și Nicu Alexandrescu, care face o documentată expunere a programului Frontului.

Comitetul hotărăște o mare consfătuire Duminică, 16 Mai a. c., orele 9 dimineața la sediul amintit la care sunt invitați a lua parte toți asigurații Casei centrale ai asigurărilor sociale.

MAME ROMANCE!

Nu vă lăsați induse în eroare de firma zugrăvită românește a jidanului. Interesați-vă, ori când cumpărați un lucru: e Român, negustorul ? Sau și-a schimbat numai numele ca să înșele pe goimi !

Improprietărirea medaliaților cu Virtutea
Militară, în Cadrilater

O delegație a medaliaților cu Virutea Militară de războiu a fost primită eri în audiență de d. prof. TIBERIU MOȘOIU, subsecretar de stat la ministerul agriculturii și domeniilor, prezentând un memoriu prin care au cerut ca în conformitate cu dispozițiunile legii de preferință din 7 Iulie 1930 să fie improprietăriți în Dobrogea din disponibilitățile Statului, aflate în județele Caliacra, Constanța, Durostor sau Tulcea.

Deasemeni în memoriu se arată că medaliații cu „Virtutea Militară" de războiu acceptă improprietărirea la Ekrene, obligându-se a constitui, pe data punerii în posesie, o cooperativă agricolă pentru a putea face o cultură rațională pe cele 1000—1500 ha., teren arabil, cu care vor fi improprietăriți medaliații.

D. ministru TIBERIU MOȘOIU — decorat și d-sa cu Virtutea Militară de războiu, — a dat dispoziții reformei agrare și O. N. A. C-ului să întocmească un jurnal în acest sens care a fost prezentat consiliului de miniștri.

PALATUL JUSTIȚIEI

PROCESUL „STILIȘTILOR"

Ieri a venit spre judecată, în fața Trib. Ilfov secția III-a c. c. procesul stiliștilor din comuna Plumbuita jud. Ilfov, trimiși în judecată pentru ultraj.

Pe când majoritatea credincioșilor au renunțat la vechiul stil, un grup de oameni, neînțelegând că celace Sf. Sinod a hotărât trebue să fie respectat, au renunțat la a se mai duce la biserică, ba mai mult, au vroit să-și construiască o biserică proprie, fără autorizare legală, iar atunci când autoritățile s'au prezentat pentru a-i întrerupe, ei au insultat și lovit.

In instanță s'au prezentat mai pocăiți, se pare, iar în urma moralei bine susținută de d. președinte Vântu, care le-a argumentat foarte logic greșeala în care se găsesc, credem că la Septembrie când s'a amânat procesul se vor prezenta cu o circumstanță atenuantă: renunțarea la stilism.

IARAȘI PLANGEREA PREALABILA

Se pare că, până la definitiva soluționare a acestei chestiuni de către Inalta Curte, plângerea prealabilă va mai produce discuții și divergențe.

Ieri Tribunalul Ilfov secția V-a c. c. s'a pronunțat, în complet de divergență format din d-nii : Zamfirescu, președinte; Minculescu și Panaitescu, judecători, în mai multe incidente pe această temă pe care le-a respins, deoarece era vorba de procese în care acțiunea publică fiind deschisă în urma cererii părților nu se mai cerea plângerea prealabilă.

FRAUDELE DELA PRIMARIE

Procesul fraudelor dela Primărie în care C. Stoianovici, fost șef al Percepției IV-a comunală, și agentul Al. Agapovici sunt învinuiți că au defraudat suma de lei 400.000, a venit spre judecare ieri, în fața Trib. Ilfov secția IV-a. Primăria a cerut Tribunalului facerea unei contra expertize deoarece se crede că suma defraudată ar fi cu mult mai mare decât cea dovedită până acum.

Tribunalul a admis această cerere admițând și cererea de punerea în libertate pe cauțiune a lui Stoianovici.

FALIȚI

Tribunalul Ilfov secția I-a comercială a mai declarat în stare de faliment pe următorii (noția o recunoaștem după nume): RUDOLF REITER (Halifase) din str. Atena nr. 4; G. RITZEL, din str. Berthelot nr. 10, IANCU ROTTMAN, din calea Dudești nr. 30 și B. GROSSMAN, din calea Griviței nr. 215.

Dosarele s'au trimis Parchetului spre a aviza dacă nu este vorba și de ceva șmecherie.

„CARTURAREASA" INSULTA

D. procuror Lăcusteanu a trimis în judecată pe jidanca Reveca Recca (?) și pe „cărturăreasa" Roza Wilhelm cari, prima în calitate de chiriașă iar a doua în calitate de „subchiriașă" au insultat pe d-na Ecat. Șerpescu din str. 11 Iunie nr. 30 A, atunci când aceasta atrăsese atentia chiriașei că nu are voie să subînchirieze și mai ales unei „cărturărese" care prin „firmă" și clientela avută provoacă mari neajunsuri colocatarilor.

CABINETUL IV

D. judecător Mitulescu, titularul Cabinetului IV Instrucție a continuat ieri cercetările în reclamația făcută de Tr. Covișan din Sft. Gheorghe asupra morții suspecte a tatălui lui, Irimia Covișan, întâmplată la hotelul „Grand" din București, după ce încasase suma de lei 165.000 de la Sindicatul spirtului.

Cercetările continuă.

IARAȘI DEVIZELE

Banca Națională a României a reclamat Parchetului că jidanul Abraham Berg din str. Aviator Muntenescu 49 a sustras și expediat, în diferite rânduri, devize în străinătate.

Reclamația s'a repartizat la Cabinetul 9 Instrucție unde d. jude Oprescu a luat un lung interogatoriu pârâtului, urmând a audia apoi martorii.

I. I. St.

Dela Federația generală a salariaților publici

Grave nemulțumiri funcționărești

Consiliul Federației generale a asociațiilor profesionale de salariați publici s'a întrunit aseară în ședință, la care au luat parte reprezentanții tuturor organizațiilor componente.

D. secretar general a citit o numeroasă corespondență, prin care organizațiile din Capitală și din provincie arată nemulțumirile grave ale funcționarilor publici din cauza jurnalului Consiliului de miniștri nr. 974 din 9 Aprilie a. c., care oprește înaintările în locurile vacante până la 1 Septembrie a. c., deși sumele necesare sunt înscrise în buget pe data de 1 Aprilie.

Corespondența precizează, că unii functionari stau neînaintați de peste 10 și chiar 15 ani, deși au calificațiuni foarte bune, ceea ce a provocat o adevărată demoralizare în rândurile lor.

De asemeni nu s'a făcut nimic în chestia normalizării și armonizării salariilor.

Este strict necesar, să se asigure de urgență minimum de existență și să se dea curs înaintărilor pe 1 Aprilie.

Consiliul a autorizat pe d. președinte al Federației, ca să solicite audiența Majestății Sale Regelui, pentru a-I expune situația disperată, în care se găsesc funcționarii publici fără asigurarea minimului de existență și a-L ruga să acorde Inalta Sa ocrotire pentru salvarea sănătății fizice și morale a funcționarilor publici, în interesul unei bune administrațiuni a statului.

Informațiuni

❖ Svastica de Foc **ține ședință astăseară la sediul din Bulevardul Pache No. 144.**

❖ **ASOCIAȚIA** voluntarilor de război, mulțumește și pe această cale tuturor membrilor săi cari au luat parte la defilarea din ziua de 10 Maiu.

❖ *D. C. G. RĂTESCU, președintele Secției II-a a înaltei Curți de casație, restabilindu-se și-a reluat activitatea la Palatul de justiție.*

❖ **D. JUDECATOR de instrucție Ion Stănescu, cu grad de președinte de tribunal, a fost înaintat, conform legii gradațiilor corpului judecătoresc, la gradația III-a egală cu vechiul grad de consilier de Curte.**

Aceiași avansare s'a făcut și d-lor procurori Missir și Ion Petrescu.

❖ *D. V. P. SASSU, ministrul justiției, a fost primit, eri, de d. Dinu Brătianu, președintele partidului liberal, cu care a avut o lungă consfătuire.*

❖ **D. prof. I. NISTOR, ministrul muncii, a plecat,** aseară, **la Cernăuți.**

D-sa revine în Capitală la începutul săptămânii viitoare.

❖ *MÂINE, Vineri 14 crt., ora 6 seara, Frăția misionară „Patriarhul Miron" și alți buni credincioși vor lua parte la rugăciunea comună a privighetii, în biserica Sf. Dumitru din str. Carol. Va predica pr. Dumitru Popescu.*

❖ **ROMÂNII TRANSNISTRIENI intelectuali, sunt rugați să comunice neîntârziat adresele lor și a cunoscuților, d-lui Th. Ciobanu, secretarul comitetului în str. Costache Negruzzi No. 24 Chișinău, spre a li se face comunicări.**

❖ SE ADUCE la cunoștința tuturor ofițerilor de rezervă din municipiul Ploești și județul Prahova să se prezinte de urgență la viza carnetelor de ofițeri de rezervă în orice zi de lucru între orele 8½—1. la cercul de recrutare Prahova, str. Alexandru al II-lea Ploești.

Până la finele lunei Mai 1937 toți ofițerii de rezervă vor trebui să aibă viza anuală făcută, știind că după data de 1 Iunie 1937 vor deveni infractori la regulele de pregătirea mobilizărei.

Infracțiunea este pedepsită de c. j. m. cu închisoare începând dela 2 luni și cu amendă începând dela 2000 lei.

Aceasta este ultima înștiințare pentru cei care nu și-au îndeplinit îndatorirea vizei dela 1 Martie și până în prezent.

❖ *D. dr. ȘTEFAN ȚINCU, asistent universitar a plecat în streinătate ca delegat al clinicii ginecologice a Facultății de medicină din București la al 6-lea congres francez de ginecologie dela Toulouse. D-sa va lipsi din Capitală o lună.*

❖ Adm. căpitan rezervă *Curpen T. Nicolae* (născut în comuna Berești, jud. Putna), este invitat să-și comunice urgent domiciliul diviziei a X-a, serviciul intendenței, cum și cercului de recrutare Hotin, unde contează.

*

ASEARA a avut loc ședința săptămânală a Asociației „VITEJII NEAMULUI". Au luat parte peste o sută de ofițeri activi și de rezervă decorați cu „Coroana României cu Spade și panglică de virtutea militară".

D. deputat I. MODREANU, președintele asociației, a ținut un important discurs în legătură cu programul realizărilor ce urmează a se dobândi.

*

SUB.-LT. rezervă Cepleanu Corneliu, născut la 14 Octombrie 1890, în Craiova, fiul lui Victor și al Corneliei, este rugat să-și comunice domiciliul corpului I armată pentru a i se putea clarifica situația militară.

Țara și „Porunca Vremii"

Continuăm a publica numele ounilor români, cari au răspuns apelului nostru pentru 10.000 de abonamente și cărora le mulțumim călduros.

Sold precedent Lei: 2.708.551

Neicu Simion, loco	400
C. E. C. P., loco	2.000
N. Eufrosina, loco	400
Ionescu Mitică, farmacist, loco	400
Pateli S., comerciant, loco	400
Sotrin Aurel, loco	200
Ștefan Ștefan, loco	200
Verusi N., loco	400
Inginer Alfret Fulga, loco	800
Cercul P. S., loco	800
Sărbulescu Niculae, Mehedinți	360
Ardelea Gh., loco	200
Anghel Dumitrescu, avocat, loco	800
P. B., loco	1.000
C. N. V. B., loco	7.000
B. B. I., Loco	5000
Farmacia Velescu Gh., Loco	400
Cuza Anderca, Maramureș	150
Repciuc Ilie, Dir. școlar, Cernăuți	150
Alexandru Dârlău, șef de ocol, Bacău	100
Șumuleanu C., profesor, Iași	800
Ioan Constantinescu, preot, Botoșani	150
Nicu Negel, Loco	800
M. C., Loco	3000
Topangiu Ioan, Loco	200
Crețu Gh., ing., Loco	400
Moiș Vasile, Loco	1000
Marinescu Th. Victoria, Loco	400
S. Vasile, Loco	1000
Bratu, ing., Loco	265
Bastache, Loco	1000
I. A. R., Loco	4000
Petcu Corneliu, Loco	200
Pena Marin Penescu, Loco	200
Mălăceanu I. R., Loco	400
Appel Frantz Emil, Loco	600
Cazacu Martin, Loco	800
Baldovin Dem., ing., Loco	750
C. C. A. S., Loco	7000
Horațiu Eremia, Loco	300
Pădureanu, insp. general Chișinău	400
Gh. Berilă, Bacău	300
Mitică Minculescu, proprietar, Prahova	300
Grigore Ivănceanu, avocat, Prahova	800
Dr. I. Macri, Prahova	400
Mihail Păltineanu, comerc. Prahova	200
Victor Rădulescu, Prahova	400
S. Borcan, Prahova	200
Grigore Văleanu, Prahova	200
Vasile Frânculescu, Prahova	200
Nicu Slătescu, Prahova	200
Pandele Milsca, Prahova	200
Nicu Săndulescu, Loco	200

Total general Lei: 2.756.976

Un Cămin gol ?

Eram dezolați, nevasta mea și eu, după nouă ani de căsătorie, de a vedea căminul nostru deșert. Căci desmierdările unui bun câine sau cântecele unui canar nu erau suficiente, la anumite ore, de a înveseli un interior. Trebuia să ne gândim la viitor. La drept vorbind nu îndrăzneam. Vă mărturisesc că amintirea unui „accident" din tinerețe mă urmărea. Mă temeam, copilul nostru să nu sufere, din această cauză. Medicul m'a liniștit prescriindu-mi o cură de PAGEOL. Avem un frumos copil, viguros. Și acum în căminul nostru recunoscător Casei d-voastră avem raza de soare.

Georges T. Gaillac (Tarn)

Pageol-ul nu numai că face să înceteze orice scurgeri, dar el ucide în același timp microbul, grozavul gonococ, gonind până în cele mai ascunse înfundături. Este o antisepsie de „jos în sus" totdeauna sigură, pe care el singur poate să o asigure. *Pageol* vindecă maladiile blenoragice, cistite, etc... chiar cele mai vechi.

La farmacii și droguerii.

este cel mai indicat purgativ pentru o curățire completă a intestinelor.

Feriți-vă de imitațiuni. Observați ambalajul!

SLĂNIC-MOLDOVA

MARELE HOTEL - RACOVITZA

deschis dela 1 Iunie

CONFORT ULTRA MODERN. CALORIFER

Informațiuni și rețineri de camere la:

Ioan T. Petcu restaurantul MONTE-CARLO - CIȘMIGIU, București

In lunile IUNIE și SEPTEMBRIE prețuri reduse, camere dela 50 lei pe zi

Români.

Incurajați munca și capitalul curat românesc. Susținându-ne unii pe alții susținem și întărim țara.

Incurajați vechea și unica fabrică românească de oglinzi

CRISTALUL S. A. R.

renovată și complet modernizată. București, Str. Filaret No. 35. Depozit permanent de oglinzi Cristal și tot felul de geamuri. Informațiuni și comenzi telefon 3.31.88.

ULTIMA ORA

Naţional-ţărăniştii încearcă un nou şantaj politic

— Acţiunea ardelenilor. Consfătuirile de ieri. Problema tineretului. Atitudinea d-lui Mihalache. —

Desagregarea partidului naţional-ţărănesc este în plin progres. După cum am spus ardelenii au început din nou să agite problema tacticei partidului şi cadrele naţional-ţărăniste de peste munţi, indiferent de nuanţă, par atât de convinse de necesitatea acestei schimbări de tactică în cât au cerut d-lui Mihai Popovici să ia contact cu d. Ion Mihalache pentru a-l pune la curent cu intenţiunile lor de a deslănţui o acţiune violentă, imediat după înapoierea d-lui Maniu.

D. Mihai Popovici l-a văzut eri de dimineaţă pe d. Mihalache cu care a discutat găsirea unei soluţii în faţa acestei atitudini a ardelenilor.

Şeful partidului naţional-ţărănesc care e complet dezorientat, a fost de părere că o schimbare de tactică este imposibilă faţă de angajamentele sale şi că în orice caz aceasta nu s'ar putea produce decât prin plecarea d-sale dela şefie şi venirea d-lui Maniu.

Şeful naţional-ţărăniştilor ardeleni, care este un om de abilităţi a sugerat d-lui Mihalache ideia de a lăsa pe ardeleni să se agite, mai ales pe chestia „constituţională" a d-lui Maniu, exercitând în acest fel un şantaj

CONSFATUIREA ARDELENILOR

Şi cei doi fruntaşi au căzut de acord asupra acestui punct, urmând ca d. Mihai Popovici să aprobe până la un oarecare punct atitudinea ardelenilor fără a-i împinge însă prea mult către tactica d-lui Maniu care nu trebuie să rămână decât o ameninţare.

Şi în adevăr, ieri după amiază a avut loc o consfătuire a ardelenilor aflători în Capitală, prezidată de d. Mihai Popovici, cu care prilej s'a hotărît o acţiune de presare a conducerii partidului în sensul trecerii la o tactică de violenţe.

In acelaş timp d. Mihai Popovici le-a comunicat din partea d-lui Mihalache că imediat după serbările Restauraţiei dela 8 Iunie, se va convoca unul din forurile statutare pentru a decide asupra tacticei de adoptat.

După cum se vede un şantaj organizat în toată regula. Fiind-

că 15 Iunie este data pe care d. Mihalache a anunţat-o pentru venirea d-sale la guvern. Şi natural, trebuie păstrate aparenţele necesare.

ACŢIUNEA TINERETULUI

In afară de aceste frământări, d. Ion Mihalache se mai găseşte şi cu acţiunea tineretului pe braţe. Excluderea şefului tineretului din Capitală, nu se va mărgini la acest simplu act. Cu acesta sunt solidari toţi membrii tineretului din Capitală şi s'au solidarizat o bună parte din organizaţiile de tineret din ţară. Incât este de aşteptat ca în curând să începă o nouă acţiune de subminare a unităţii partidului, condusă de tineret şi cu sprijinul mascat al centriştilor.

Aceasta fiind situaţia nu este exclus ca d. Mihalache care ameninţă din nou cu demisia dela şefie, să se vadă nevoit a convoca unul din forurile statutare încă înainte de 8 Iunie, pentru clarificarea situaţiei.

P. B.

Grevă în industria americană a oţelului

New-York, 13 (Rador). — Azi noapte a isbucnit cea mai mare grevă din industria americană a oţelului, dela 1909 încoace.

Echipa de noapte a uzinei „Jones and Laughlin Steel Corporation" din Pittsburgh (California), nu s'a prezentat aseară la ora 23 la uzină pentru a începe lucrul.

Uzina aceasta are în serviciul său 27.000 de lucrători.

Statuia Regelui George din Dublin aruncată în aer

Dublin, 13 (Rador). — Agenţia Reuter comunică :

Statuia care reprezenta pe Regele George II călare a fost aruncată în aer, azi diminea la ora 8 şi 15.

Aceasta este a doua oară când se produce un atentat împotriva statuii, deoarece asupra ei a mai fost aruncată o bombă, în Noembrie 1928.

Intrigă şi calomnie!

— Dela d. Istrate Micescu la d. Valer Pop. Atacuri împotriva avocaţilor creştini. Critica decretului-lege pentru reglementarea trusturilor şi cartelurilor. —

Duminică, 9 Mai, s'a ţinut în Capitală, congresul avocaţilor români-creştini din întreaga ţară. A fost o adunare masivă de inteligenţe şi de conştiinţe. Dar mai ales, s'au rostit, cu acest prilej, adevăruri, al căror dramatism nu poate trece neobservat. Avocaţii au desvăluit trista, scandaloasa stare de lucruri din barourile cucerite de jidani şi minoritari. In această vreme, în care elementele româneşti, temeinic pregătite, nu se pot valorifica şi nu isbutesc să-şi câştige pâinea zilnică, hotărîrile de Duminică sunt un catechism al sbuciumatei profesiuni de avocat.

Adunarea de Duminică a luat următoarea hotărîre: „BAROURILE VOR AVEA O COMPONENŢA TOTALITARA AUTOHTONA". Iar d. Istrate Micescu a declarat: „BAROUL ROMAN SA DEVIE BAROUL ROMANILOR".

TRUSTURI ŞI CARTELURI

D. Valer Pop, ministrul de Industrie şi Comerţ, a întocmit un decret-lege pentru reglementarea şi controlul trusturilor şi cartelurilor. Scopul acestor măsuri este să pună capăt speculei şi să restabilească echilibrul dintre preţurile agricole şi cele industriale. Pentru atingerea acestui obiectiv se vor fixa preţuri maximale la produsele industriale şi preţuri minimale la materiile prime. Este cea dintâi încercare ce se face pentru a reglementa un domeniu în care, până astăzi, a stăpânit arbitrariul şi bunul plac. Produsele agricole şi materiile prime nu au preţ, pentrucă preţurile le fixează trusturile şi cartelurile cari nu sunt supuse nici unui control. Produsele industriale sunt scumpe, pentrucă nu există concurenţă.

SATISFACŢIA LUMII ROMANEŞTI

Lumea românească a privit congresul de Duminică şi decretele d-lui Valer Pop cu entuziasm şi satisfacţie — ca un început de dreptate. Mişcarea avocaţilor înseamnă salvarea unei categorii de intelectuali. Decretele d-lui V. Pop deschid un drum nou pentru economia naţională. Adeziunea ţării este totală. Hotărîrile acestea sunt judecate ca o manifestare a voinţei de românizare. N'ar mai fi nevoe să stăruim asupra acestor lucruri, dar ne simţim datori să ne oprim asupra lor, pentru a sublinia momentul practic în care ne găsim. Sunt două măsuri excedente şi necesare. Nimeni nu se mai poate împotrivi unor legiferări de această natură.

D. VALER POP

PRESA SEMITA REACŢIONEAZA

In toate împrejurările în care s'a vorbit de românizare, presa iudaică a reacţionat cu violenţă şi enervare. Şi de data aceasta glasul ei de împotrivire nu s'a lăsat aşteptat.

Congresul avocaţilor este stropit cu cele mai grosolane insulte. „Adevărul" scrie: „Congresul avocaţilor, aşa dar, a luat o hotărîre peste Constituţie şi peste legea avocaţilor". Iar mai departe adaogă: „Moţiunea congresului avocaţilor de Duminică, înseamnă Constituţia unui Stat în Stat". Acelaş strigăt tâşneşte şi din călimara d-lui Albert Honigman .

Decretul d-lui Valer Pop este supus unei sălbatece admonestări. D. Bubi Brănişteanu se căsneşte să-l discute. Se vorbeşte de anarhie şi confuzie. Aici însă intervine priceperea intrigantului. Astfel, se insistă asupra înlăturării d-lui Valer Pop dela ministerul de industrie şi comerţ şi înlocuirea sa cu un ministru „cuminte".

Cum se explică această campanie? E simplu. Moţiunea avocaţilor se îndreaptă împotriva jidanilor din barouri. Decretul d-lui Valer Pop ia de guler pe escrocii milionari ai trusturilor prădalnice, cari, toţi, sunt jidani.

Presa de peste drum este astfel împotriva românismului, pentru că ea nu doreşte altceva decât domnia jidanilor.

Înaintarea naţionaliştilor spre Bilbao continuă

— Atacurile disperate ale comuniştilor pe frontul Madridului au fost respinse cu pierderi mari. —

Salamanca, 13 (Rador). — *Comunicatul oficial dat aseară de Marele Cartier General naţionalist, — transmis de corespondentul Agenţiei Havas, — anunţă :*

Trupele noastre au continuat înaintarea pe frontul Biscaya, deşi timpul a fost defavorabil. Ele au ocupat poziţii importante.

La Santander, inamicul a atacat cu forţe importante poziţiile noastre dela Gilleruelo de Bricia. El a fost însă respins, lăsând pe teren 70 de morţi.

Pe frontul Madrid, aviaţia guvernamentală a bombardat spitalul din Toledo, producându-i pagube.

La ora 17 nu este nimic de semnalat pe celelalte fronturi ale armatelor dela nord şi sud.

*

Salamanca, 13 (Rador). — Corespondentul agenţiei Havas anunţă :

Comunicatul Marelui Cartier General naţionalist reproduce ştirile transmise aseară prin postul de radio local.

El dă însă următoarele amănunte : Pe frontul Madrid, în sectorul Jarama, naţionaliştii au respins cu mari pierderi pentru inamic, atacul deslănţuit noaptea trecută. După eşecul suferit alaltăieri în urma numeroaselor atacuri, pe ziua de eri a domnit liniştе completă pe frontul sectorului Toledo. Trupele noastre au făcut totuşi o uşoară înaintare, urmărind avantposturile inamice. Dezastrul suferit alaltăieri de republicani confirmă: peste 50 la sută efectivele angajate au fost scoase din luptă şi mai multe brigăzi internaţionale au fost complet distruse.

Avioane izolate au bombardat satele Fuente de Villalonge şi Miajadas, din provincia Caceres, omorând mai mulţi civili, printre cari se află şi 4 femei şi 2 copii.

Pe fronturile Avila şi Soria, nimic de semnalat.

In Asturii schimb de focuri de artilerie şi infanterie.

Pe frontul armatelor dela sud, împuşcături de infanterie în sectorul Gordoba.

Un avion inamic a bombardat Merida, omorând 2 femei şi 2 bărbaţi.

Intrevederea Hitler-Mussolini va avea loc probabil Sâmbătă 15 Mai la Veneţia

Viena 13 (Rador). — Circulă svonul că d. Mussolini va avea o întrevedere cu d. Hitler în cursul zilei de Sâmbătă. Intrevederea se va desfăşura la Veneţia.

In orice caz este sigur că un tren german oficial va pleca în ziua de 15 Mai spre Veneţia. Trenul va fi compus din cinci vagoane. El va trece la ora 9 prin Innsbruck, îndreptându-se spre Veneţia.

Nici o informaţie oficială nu se dă însă asupra persoanelor care vor călători cu acest tren.

La Innsbruck se afirmă că este probabilă o întrevedere la Veneţia a d-lor Hitler şi Mussolini.

După o altă versiune, cu acest tren va călători d. Goering, care se va duce la Veneţia spre a avea o nouă întrevedere cu d. Mussolini.

Înlăturarea unei bănueli în legătură cu catastrofa dirijabilului Hindenburg

Lakehurst, 13 (Rador).— Experţii în explozibile, cari au examinat rămăşiţele scheletului dirijabilului „Hindenburg", au declarat azi în faţa comisiei de anchetă că nu au descoperit nici o urmă care ar putea lăsa să se creadă că o bombă sau vreun alt explozibil ar fi provocat catastrofa dirijabilului.

Suntem instigatori când strigăm: România Românilor?

Tovarăşii doctorului -Lupu-Bufallo, cari se cocârjează pe zoioasele mese ale ziarului „Dreptatea", înspăimântaţi că populaţia românească e alături de partidul naţional-creştin, îngroziţi că „frontul popular" nu poate prinde, asudă pe coloane întregi şi se căsnesc să demonstreze, sărmanii, că d-nii profesor A. C. Cuza şi Octavian Goga instigă ţărănimea şi se va reedita un nou 1907.

Câtă dobitocenie la aceşti marxişti subt pulpana feciorului popii dela Arsura !...

Cum instigă partidul naţional-creştin ?

Când se arată lumii, că naţional-ţărăniştii merg cot la cot cu jidanii şi cu bolşevicii, cari vor să dea foc bisericilor şi să ucidă pe slujitorii altarului, e instigaţie ?

Când se spune creştinilor, că jidanii au acaparat toate domeniile de activitate şi sug vlaga celor ce au ajuns slugi din stăpâni, e instigaţie ?

Când se strigă plugarilor, că prin Hristos, Rege, Naţiune, se poate ajunge la România Românilor, e instigaţie ?

Apoi, dacă a ne apăra patrimoniul sfânt şi scumpele noastre aşezăminte înseamnă, după concepţia ciracilor doctorului Lupu instigaţie, răspundem, hotărât : DA, INSTIGĂM !...

Otto de Habsburg pe tronul Spaniei?

Paris, 13 (Rador). — Fosta împărăteasă Zitta a plecat în Spania spre a vedea pe fratele său, principele Gaetan de Bourbon-Parma, care a fost rănit pe frontul din provincia Biscaya.

Se ştie că principele Gaetan luptă în rândurile naţionaliştilor spanioli.

In cercurile spaniole naţionaliste se fac vii comentarii în jurul acestei călătorii, întrucât circulă diferite versiuni potrivit cărora arhiducele Otto de Habsburg, fiul împărătesei Zitta, ar fi candidat la tronul Spaniei.

Lt. Rang a câştigat cel mai mare premiu la concursurile hipice internaţionale

Paris, 13 (Rador). — **Premiul „Invingătorilor", la concursul hipic internaţional, a fost câştigat de calul „Delphis", încălecat de locotenentul român HENRI RANG.**

O MARE ACŢIUNE A FRONTULUI ROMANESC

— D. dr. Al. Vaida Voevod a venit la Bucureşti în timp util. —

Ieri după amiază d. dr. Al. Vaida Voevod a presidat o consfătuire a celor 11 foşti miniştri, membri ai Frontului Românesc.

D. VAIDA VOEVOD

In cadrul acestei consfătuiri s'a examinat situaţia politică în lumina ultimelor evenimente şi s'a hotărît ca în a doua jumătate a acestei luni Frontul Românesc să porniască o mare campanie de lămurirea maselor populare.

Este probabil, după cum am mai anunţat şi altă dată, ca d. dr. Al. Vaida Voevod să ţină o serie de conferinţe în principalele oraşe din ţară, asupra lozincei „numerus valahicus".

Pe de altă parte e interesant să subliniem, că în rândurile Frontului Românesc se desemnează un puternic curent pentru o unire sau măcar o colaborare a forţelor naţionaliste.

Amănunte precise vom avea, desigur, în ziua de Luni, 17 Mai, când sunt convocaţi la Bucureşti şefii de organizaţii provinciale, cărora d. dr. Al. Vaida Voevod le va face un mare expozeu politic.

Incheind aceste rânduri, ne aducem aminte, nu ştim dece, de o declaraţie a fostului preşedinte de consiliu, pe care ne-a făcut-o la Cluj, în ziua de 2 Aprilie:

— „Voiu fi la Bucureşti în timp util, dragul meu".

Şi, d. Vaida-Voevod s'a ţinut de cuvânt.

Defunctul rege George al V-lea, regina Mari şi principesa moştenitoare Elisabeta

Criminalii din Gulia vor fi aduşi în Capitală

S'au dat în ziarele de dimineaţă ştiri cu totul fanteziste în legătură cu situaţia celor doi asasini ai soţilor Sima pe câmpul Tărtăşeştilor.

Intre altele s'a spus că ei au fost aduşi în Capitală şi s'ar afla în arestul Prefecturii Poliţiei Capitalei.

Adevărul este cu totul altul. Cei doi criminali Vasile Pantelimon Toma şi Năstase Buţă se află încă sub pază severă în arestul postului de jandarmi Tărtăşeşti şi nu vor fi aduşi până după amiază în Captală.

La locul crimei se va face astăzi din nou reconstituirea asasinatelor, reconstituire care va avea loc acum cu concursul ambilor fioroşi asasini.

Tot astăzi d. maior Băleanu va avea de rezolvat şi o cerere înaintată secţiei de jandarmi Chitila, care a făcut până acum cercetările, de către postul de jandarmi Răcari-Dâmboviţa ,în care e formulată dorinţa ca Vasile Pantelimon Toma şi Năstase Buţă să fie transportaţi în suszisa comună, întrucât există bănuiala că asasinii soţilor Sima ar fi autorii unor furturi comise de curând în acea regiune.

Din cele ce cunoaştem până acum, putem însă spune că, pentru motive cari privesc instruirea cât mai grabnică a cazului, nu se va da curs cererii postului Răcari, cei doi asasini urmând a fi aduşi în Capitală.

Lucru care se va efectua probabil astăseară.

Ştiri şi polemici

SIR REGINALD HOARE, ministrul Angliei la Bucureşti, a fost primit eri d. a. în audienţă de M. S. Regina Maria la palatul Cotroceni.

*

D. GH. TATARASCU, preşedintele consiliului de miniştri, a avut azi dimineaţă o scurtă întrevedere cu câţiva şefi de departamente.

*

D. DINU BRATIANU, şeful partidului liberal a avut azi la amiază o lungă întrevedere cu d. Mitiţă Constantinescu, guvernatorul Băncii Naţionale.

*

PREŞEDINŢII Camerelor de muncă din ţară au fost primiţi astăzi de ministrul finanţelor, căruia i-au prezentat un memoriu.

*

AZI la ora 10, s'a întrunit la Sf. Patriarhie, Sf. Sinod permanent.

Prezidează I. P. S. S. Patriarh dr. Miron Cristea

Şedinţa de azi a fost ocupată cu soluţionarea conflictului dintre P. S. S. episcopul Vartolomeiu al Râmnicului şi arhiereul Său vicar Galaction Cordun.

In acest scop comisia canonico-juridică instituită dintre membrii înaltului for bisericesc, s'a întrunit ieri în şedinţă, pentru a întocmi referatele asupra acestei chestiuni.

La şedinţă au asistat şi cei doi chiriarhi în cauză.

*

GUVERNUL a repartizat, din bugetul general al statului, suma de 24 milioane lei, ce se va acorda judeţelor şi comunelor drept ajutor pentru lucrările edilitare strict necesare.

*

D. DEM. AIURESCU-DOBRESCU-TAXI — solicitat desigur, — a acordat ziarului „DIMINEAŢA" un interview, cu privire la recentele hotăriri luate de către barourile româneşti relativ la jidanii şi minoritarii cari au pătruns în număr uluitor şi umilitor la bara justiţiei noastre.

D-sa vorbeşte despre „un imposibilism moral sociologic, biologic şi utilitar", al aplicării hotăririlor luate de „Uniunea avocaţilor români" cu prilejul congresului dela 9 Mai.

Bine că nu ne vorbeşte d. fost primar şi de un „imposibilism" edilitar.

Lăsând la o parte „imposibilismul" gramatical al interviewului care a fost redactat şi completat cu siguranţă de un jidan, noi ne rezervăm dreptul de a discuta într'un număr viitor „aiurismul" înveterat, al lui Dem. Dobrescu-Taxi.

*

DIN BRAILA se anunţă, că apele Dunării cresc vertiginos. Puhoaiele au inundat comunele Mărăşu, Stăncuţa, Gura Gârluţei, Piatra, Frecăţei şi Văden.

*

LA SARBATORIREA d-lui profesor A. C. CUZA, preşedintele suprem al partidului naţional-creştin, care are loc la 21 Maiu, vor participa câte 10 reprezentanţi ai fiecărei organizaţii provinciale.

*

La „DIMINEAŢA", ne informează un cititor, reportagiile din numerele festive se scriu furându-se munca altora. Şi cititorul ne atrage atenţia asupra reportajului: „O insulă care trăieşte din basme şi legende", publicat Duminică ,2 Mai 1937, prea asemănător ca formă şi ca fond cu nuvela scriitorului german Karl Hans Strobl, tradusă în româneşte, în 1924, de Paul Zarifopol şi intitulată „Călugăriţa rea".

Vom cerceta şi vom reveni cu ceeace vom canstata.

*

COMISIA CENTRALA electorală, întrunindu-se, aseară, la ministerul de justiţie, a hotărît că, chiar dacă e vorba de alegeri comunale, cari se fac în raza aceleiaşi judecătorii de ocol, delegaţiile de a prezida alegerile nu vor putea fi date de preşedintele ocolului respectiv, ci tot de preşedintele tribunalului, care e şi preşedintele biroului electoral judeţean.

*

TINERETUL naţional-ţărănesc din Capitală a avut aseară o consfătuire, subt preşedinţia d-lui Ilariu Dobridor. S'au adus acuzaţii grave d-lui Mihalache şi s'a rostit un rechizitoriu fulminant împotriva doctorului Lupu.

*

D. D. ALIMANEŞTEANU, subsecretar de stat la ministerul finanţelor, s'a înapoiat azi la ora 10 jum. în Capitală, venind din Ardeal unde a inspectat câteva administraţii financiare.

*

MAINE, 14 MAIU, au loc alegeri comunale în oraşul Dorohoi. Lupta se va da între naţional-ţărănişti şi naţional-creştini.

*

DURATA ANULUI şcolar nu se prelungeşte, spre a nu se aduce nici o perturbare obişnuitelor lucrări de încheere şi pentru a nu se prelungi data examenelor de admitere şi bacalaureat care ar trebui să se ţină în acest caz, tocmai la vară.

Redactor responsabil Gh. Dumitrache

Tipografia ziarului „Universul" str. Brezoianu 23-25 Bucureşti

6 pagini 3 lei

Taxa poştală plătită în numerar conform aprobării Dir. Gen. P.T.T. No. 118.370/1934

ANUL VI, No. 738 Sâmbătă 15 Mai 1937

BIBLIOTECA CENTRALĂ ASOCIAȚIUNII SIBIU

Porunca Vremii

TRIBUNĂ ZILNICĂ DE LUPTĂ NAȚIONALĂ ȘI CREȘTINĂ

BIRUL

Cine ştie să vadă în haosul politic al vremurilor noastre de azi distinge lămurit două tabere de suflete, în luptă pe viaţă şi pe moarte între ele.

Tabăra celor ce vor o Românie a Românilor şi tabăra celor ce nu vor acest ideal.

Aceştia din urmă, cu toată solidaritatea lor, veşnic trează, nu vor putea opri puhoiul pornit din adâncimile istoriei şi mânat de dreptatea divină a destinului.

Prof. I. GAVANESCUL

Abonamente anuale: Lei 1000 pentru instituții și sprijinitori; Lei 800 pentru orașe; Lei 600 pentru sate. Se primesc și abonamente pe 6 și 3 luni

Ori ce sumă se poate trimite prin Casa de economii și Cecuri poștale (CEC) astfel: ABONAȚII PENTRU CONTUL 1224 DEPOZIARII „ „ 10405

Director: Dr. ILIE RĂDULESCU

Redacția și Administrația: BUCUREȘTI I, Str. Sărindar 18

TELEFON: Direcție, redacție 4.1853 Ad-ție, publicitate 4.1852

Duminică 16 Maiu, intelectualii români vor cere hotărît, naţionalizarea tuturor asociaţiilor lor!

Colaborarea italo-germană

de PETRU BANESCU

Se pare că potrivit tratativelor duse de d. von Neurath, ministrul de externe al Germaniei, cu conducătorul politicii externe a Italiei şi cu d. Mussolini la Veneţia, săptămâna trecută, colaborarea politică italo-germană va intra într'o fază nouă în ceiace priveşte politica europeană.

Telegramele externe anunţă de câteva zile o iminentă întâlnire între d-nii Hitler şi Mussolini, întâlnire al cărei rost nu poate fi decât acela al unei directe înţelegeri în ceiace priveşte scopurile de urmărit în comun în politica internaţională. Şi cu toate desminţirile ce se produc, informaţiile noastre coroborate cu ştirile agenţiilor străine, ne permit a afirma că întrevederea aceasta va avea loc în curând.

Evenimentul acesta are în momentul de faţă o importanţă covârşitoare în ceiace priveşte viitorul politicii europene şi el prezintă pentru interesele noastre şi ale Europei Centrale un punct cardinal în orientarea de mâine. Obiectivi cum ne-a plăcut în totdeauna să fim — cu toate calomniile pe cari ni le aruncă zilnic adversarii noştri — şi mai ales sensibili la interesele noastre de ordin naţional, vom examina încă odată, în cadrul informaţiilor pe cari le posedăm, obiectivele şi rezultatele probabile ale acestei importante întrevederi.

Am mai spus-o şi altă dată şi socotim necesar să o repetăm: colaborarea germano-italiană n'a fost până în prezent decât o atitudine de oportunism internaţional şi ea nu este încă nici astăzi în situaţia de a se transforma într'o alianţă militară sau într'o înţelegere definitivă cu tendinţe comune în toate problemele europene. Şi aceasta pentru simplul motiv că până astăzi există şi persistă încă, o serie de puncte litigioase între tendinţele şi interesele celor două state, şi unele divergenţe de o capitală însemnătate pentru a putea fi anulate uşor de intenţiile de apropiere ce se manifestă tot mai hotărît între Roma şi Berlin. Şi dacă politica franco-engleză care a predominat întotdeauna la Geneva, ar fi înţeles acest adevăr, poate că nici apropierea de până acum între Germania şi Italia, n'ar fi fost realizată.

Cum însă cele două state cu regim totalitar au fost sistematic şi egal lovite de o politică ce se învârtea în afara realităţilor şi permanent în jurul unor interese străine de tendinţele tot mai manifeste ale statelor Europei, apropierea între Roma şi Berlin s'a produs în mod fortuit, aproape automat, pentru apărarea unor interese deopotrivă ameninţate de politica Genevei. Şi încă dela începutul războiului din Abisinia am subliniat imensa greşală a politicei engleze şi franceze şi am prevăzut că ea va înregistra foarte curând o înfrângere totală. Evenimentele nu ne-a desmintit dar ele n'au adus acea necesară schimbare în mentalitatea acestei politici, astfel încât colaborarea de moment italo-germană s'a transformat în solidaritate şi ea a luat astăzi — după nouile greşeli ce se practică în chestiunea războiului din Spania — calea unei înţelegeri care permanentizându-se, n'ar fi de mirare să ducă şi la o alianţă.

Este evident că o întâlnire între cei doi dictatori, d-nii Mussolini şi Hitler, nu poate avea valoarea obicinuită a unor tratative diplomatice curente. Şi din acest punct de vedere vizita d-lui von Neurath la Veneţia capătă astăzi aspectul unor preliminarii în vederea unei înţelegeri ceva mai adâncite. Încât este de aşteptat că întrevederea ce se anunţă are ca prim obiectiv găsirea unei formule de soluţionare a punctelor litigioase existente în vederea unei colaborări mult mai strânse în viitor, între cele două state cu regim totalitar.

Fără îndoială că o întâlnire de câteva ore între d-nii Hitler şi Mussolini, cu toate tratativele pregătitoare, nu va reuşi să şteargă punctele litigioase dintre cele două ţări nici să transforme interesele particulare divergente ale celor două state, în interese comune. Ea va prilejui însă o examinare amănunţită şi în totalitatea ei, a situaţiei europene care va permite găsirea unor noui puncte de colaborare şi va duce astfel la strângerea legăturilor dintre Roma şi Berlin şi la o înţelegere deplină faţă de unele din problemele la ordinea zilei. Timpul se va îngriji să perfecteze pe viitor această înţelegere făcând-o şi mai intimă, sau să-i strice din armonia actuală.

Ceiace interesează astăzi sunt deci problemele în cari cei doi dictatori se pot pune de acord. Şi acestea sunt în momentul de faţă, trei: situaţia din Spania, problema unui pact occidental şi problema Europei Centrale.

In ceiace priveşte situaţia din Spania este sigur că acordul cel mai desăvârşit se va stabili în sensul de a nu permite realizarea

(Continuare în pag. III-a)

— Vreţi CIULANUL ăsta, măi?
— Dă-ni-l, şi suntem ai tăi!...
— O să faceţi ce IU zic?
— Nu-ţi vom refuza nimic!...

Şi, — să-şi fericească Ţara, —
Spre CIOLAN întins-au ghiara
Cei trei fraţi de plug şi sapă, —
Că le lasă gura apă!...

— Imi juraţi, c'aşa veţi face?
— Coane MORITZ, fii pe pace!...
— De n'oţi face tot ce cer?...
— Să ne bată sfântul cer!...

Iaşul care decedează

Ieşenii aflători în Bucureşti au pus din nou pe tapet problema agoniei Iaşilor.

Să luăm în considerare mai întâi faptul cel puţin straniu că oamenii aceştia pe cari nu ştiu ce altă chemare, afară de aceea a parvenirii pur şi simplu i-a adus în Capitală — se adună la intervale regulate şi jelesc pe mormântul cetăţii pe care, dealtfel, cu foarte senină inimă au părăsit-o...

Iaşul este, într'adevăr, unul din oraşele gloriei noastre trecute şi cel puţin pentru meritul acesta, el nu trebuie desconsiderat.

Dar cum să-l considerăm atunci, când fiii lui cei mai autentici şi mai mari îl abandonează? In fiecare an, Iaşul pierde o figură fie ca din domeniul artelor, al ştiinţei, ori al catedrei propriu zise.

O, dar Iaşul are farmecul lui, are 'n colinele şi'n pietrele sale acel nu ştiu ce misterios care apropie şi care leagă pentru totdeauna. Iată, de pildă, poetul Gh. Topârceanu, muntean de-aici din părţile noastre, dela soare, s'a dus tânăr în Iaşi şi nu s'a mai întors. Câte mreje posedă această cetate, câtă vrajă şi câte secrete, de l-au făcut pe acest adorabil Voltaire al nostru să prindă rădăcini acolo?

Iaşul reţine, desigur, pe cine are cu adevărat sensibilitatea peisagiului natal, pe cine ştie să-i guste şi să-i distileze tainele, pe cine are o conştiinţă înaltă a locului sfinţit. Acolo, nu puteau rămânea ateii, liber-pansorii şi francmasonii cari se'nchid mai bucuros în cârciumile depe Dâmboviţa şi'n ocnele Marelui Arhitect al Universului, decât să se îmbete de mireasma teilor de la Copou, ori să admire depe Râpa Galbenă colinele albastre, ca nişte valuri marine, din faţă...

Nu, nu, Iaşul e mai întâi un bun psihologic şi părăsirea lui e pentru fiecare o înaltă trădare de sine.

Ar fi absurd să cerem astăzi în secolul vitezei maxime, ca fiii Iaşilor, mai ales când sunt intelectuali, să stea să putrezească numai acolo. Dacă ar fi existat Rapidul pe vremea aceea şi avionul, chiar înţeleptul Immanuel Kant n'ar fi stat toată viaţa numai în Iaşii săi dela Königsberg. Moldovenii noştri, însă, pleacă de acolo, cu soţie, cu maşină, cu bibliotecă cu tot, nu-şi mai păstrează decât anumite tantieme din anumitele iesle de aur la care rod şi nu se mai înapoiază decât în vipia perioadei electorale, să mai ţină câte-un discurs „iubiţilor" lor alegători.

După aceea, gloria de altă dată a Moldovei rămâne singură, pustie, ca o casă cu stafii, ca un muzeu, cum observa în cuvântarea sa de la Atheneu d. Ifrim.

Acum, vestalele noastre dela Atheneu cer, între altele ca, în fosta SALĂ GOTICĂ, rămasă de roşu

Pantheon Naţional?

In sensul PANTHEONULUI Franţei?

Poate, Pantheonul Moldovei. Căci pământul Moldovei are în sânul său o mulţime de oase mari şi sfinte, între cari acelea ale unor Alecsandru cel Bun, Dimitrie Cantemir, Ştefan cel Mare, Assachi, Alecu Russo, Creangă, Vasile Conta, Kogălniceanu, Delavrancea, etc., etc. Toate aceste moaşte care se află îngropate prin diferite mânăstiri, prădate în decursul vremii de toţi hoţii calificaţi ori de însişi acei „tâlhari întru Hristos", cum le spune poetul; risipite prin cimitire rurale neingrijite — adunate în Pantheonul Moldovei, ar avea un bun loc de odihnă eternă.

„Cercul Ieşenilor" şi „Asociaţia Amicilor Universităţii Mihăilene" au publicat şi o moţiune, în care expun şi alte revendicări de ordin politic şi economic: descentralizare administrativă, şcoli, legături ferate, fonduri „Luna Iaşilor", etc., etc., şi pe care şi noi le subsemnăm cu hotărire!

Numai de o calamitate nu pornesc nenorocitele bocitoare: aceea a înstreinării totale a Capitalei fostei culturi româneşti. Iaşul este astăzi, cum am spus noi aici de atâtea ori, un sacru corp românesc infectat de păduchi, un Tel-Aviw, pe care, în aspectul său exterior, noi nu-l mai recunoaştem.

Pedeasupra tuturor acestor solicitări, pedeasupra tuturor descentralizărilor şi spiridoniilor ajunse în sapă de lemn, pedeasupra chiar a Sinagogii acesteea Naţionale (Pantheonul) — Iaşul trebuie mai întâi din punctul acesta repus în sănătatea lui istorică.

Auzi, domnule Mihail Sadoveanu?

N. Crevedia

Românii şi Romînce

Faceţi o crimă faţă de neamul vostru şi puneţi în primejdie existenţa copiilor voştri, încurajând cu banul vostru exploatarea şi neruşinarea jidaică. Vedeţi unde am ajuns. Nu putem respira în ţara noastră de atâta infecţie iudaică; tinerele vlăstare cu toate diplomele ce le au în buzunar, mor de foame în ţara pentru care s'a vărsat atâta sânge românesc.

Intrebarea care stăruie pe buzele tuturor este: UNDE MERGEM? Totuşi se găsesc români şi romînce cari îşi lasă banul lor în dughiana speculantului jidan şi îşi otrăvesc sufletul cu maculatura ziarelor jidoveşti.

Unul care bâţîie...

de I. P. PRUNDENI

Despre d. Dem. I. Dobrescu s'au spus multe lucruri. Totalizând, putem acuma, în sfârşit, să-i reconstituim portretul, în trei cuvinte numai: omul care bâţîie... Fierbinţeala tribunului, care se 'ntâmplă să mai poarte şi cioc, acest cioc impresionant, care murdăreşte gardurile Capitalei, oridecâte ori se anunţă o alegere, nu face altceva, dela o vreme, decât să deslănţue cel mai îngăduitor zâmbet. D. Dem. I. Dobrescu a fost o speranţă. Astăzi nu mai este decât o glumă. Procurorul provoacă hazul şi ne invită la ironie. Când atâtea frunţi se încreţesc dramatic şi atâtea priviri se întunecă, apariţia d-lui Dem I. Dobrescu, pe scândurile dela „Izbânda" sau pe tribuna dela „Tomis" este, oricum, o binefacere...

D. Dem. I. Dobrescu a alcătuit câteva comitete cetăţeneşti cari s'au transformat în soviete bolşevice. Presa iudaică a înţeles că în strada Sfinţii Apostoli, nr. 11 (la nr. 16, în aceeaşi stradă se află Filderman) locueşte un om, cineva, vedeţi, care trebue ajutat, care trebue, mai ales, exploatat. Şi astfel, d. Dem. I. Dobrescu a ajuns răsfăţatul

De ce? Pentru că d. Dem. I. Dobrescu cu speciala sa inconştienţă, alţii l-au numit „logodnicul aiurelii", s'a pus în slujba duşmanilor ţării, pledând pentru cauza iudeo-filiei şi pentru această criminală concentrare a forţelor democrate, poruncită şi stipendiată de Moscova.

In numele umanităţii, d. Dem. I. Dobrescu a deschis lupta împotriva mişcării naţionaliste. Fireşte, baricadele democrate ridicate de fostul primar general, n'au nici-un ecou. Iar isterica sa retorică dela şină, nu stârneşte decât entusiasmul sinagogii. Dar, oricum, este o ticălcşie care chiar dacă rămâne fără răsunet, merită totuş să fie desvăluită şi înfierată. De aceea, cu toate onorurile cuvenite, introducem pe d. Dem. I. Dobrescu în galeria duşmanilor naţionalismului pe care avem de gând s'o începem în scurtă vreme şi care, cu siguranţă, va fi o sensaţie şi va însemna o cumplită răfuială.

Zilele trecute, „Dimineaţa" a publicat câteva declaraţii făcute de d. Dem. I. Dobrescu, în legătură cu românizarea barourilor. Congresul dela 9 Mai a hotărât: „Barourile vor avea o componenţă totalitară autohtonă". Moţiunea aceasta a fost întocmită de cele mai alese capete juridice şi semnată de elita barourilor din întreaga ţară. Presa din Sărindar s'a năpustit asupra ei cu o furie impresionantă. Iar d. Tudor Teodorescu-Braniste, fecior de popă, dar acuma stilist

s'a îndoiosat teribil: „Ce vom face cu evreii"... Scrisul celor de peste drum nu se mai bucură însă de încrederea cititorilor. Deaceea trebuia inventat un avocat, român şi creştin, care să fie căpetenia conspiraţiei. D. Dem. I. Dobrescu e omul care se oferă. In declaraţiile sale d. Dem. I. Dobrescu a iscodit mai multe piedici cari se opun românizării barourilor. D-sa le spune: imposibilisme! Sunt cinci la număr: imposibilism juridic, imposibilism sociologic, imposibilism biologic, imposibilism moral, imposibilism utilitar. Mai lipseşte unul: imposibilismul iudaic. Argumentele se bănuesc: Constituţia: ce vom face cu cei „deveniţi români prin Constituţie? D. Dem. I. Dobrescu uită un lucru: nimeni nu poate *deveni* român; se naşte român. Poate deveni cetăţean, dar român niciodată. Nu mai stăruim asupra celorlalte „imposibilisme" pentru

(Urmare în pag. II-a)

„Masacrele" de la Guernica

Umanitarismul englez, „generosul" popor britanic cu „generoase" şi umanitariste amintiri de pe vremea războiului bur (ştiţi, acel mic popor eroic ce a fost măcelărit de imperialismul englez) s'a revoltat şi condamnă, în numele civilizaţiei, pretinsele masacre de la Guernica.

După ziarele engleze, la Guernica, naţionaliştii spanioli, recte, mai precis, naţionaliştii italieni şi germani ar fi săvârşit grozăvii, bombardând o localitate şi o populaţie dezarmată, măcelărind copii, femei, oameni nevinovaţi ale căror cadavre ar fi şi acum semănate pe străzile ciuruite ale Guernicei.

Aceasta e versiunea engleză. O versiune trâmbiţată în toată presa britanică, cu acea perfidă tenacitate pe care englezii o pun, mai ales, când e vorba de un interes sau de adversităţile imperiale...

Fireşte, presa italiană a desmintit categoric aceste svonuri. Mai mult: în semn de protest, corespondenţii italieni la Londra au plecat fără întârziere din Capitala Angliei, rechemaţi fulgerător de singurul om pe care Anglia nu-l poate intimida: domnul Mussolini. Desmintiri asemănătoare a publicat presa germană. Totuşi, presa engleză îşi continuă campania anti-italiană, adâncind tot mai mult un conflict care, de data aceasta, ar putea fi mai primejdios ruginitului imperiu al Marei Britanii decât tânărului imperiu italian.

Astfel, Anglia plânge neîncetat soarta celor năpăstuiţi, celor dezarmaţi, a celor slabi... Anglia care, sărmana de ea, nu trăeşte şi n'a atins o putere imperială decât printr'o neîncetată speculare şi asuprire a unor popoare ce au fost măcelărite de tunurile engleze spre a fi stăpânite apoi de lăcomia aceluiaş Albion...

Iţi vine să râzi, şi e totuşi aşa. Şi pe cine s'a găsit să atace Anglia? Tocmai pe italieni. Tocmai pe un popor condus şi educat de omul cel mai hotărit, cel mai clarvăzător, dar şi cel mai drept din câţi are azi politica lumii, de un om care n'a încetat o zi de a se trudi pentru a îmbunătăţi soarta celor umili, a muncitorilor, a femeilor, a copiilor, presărând pe întreg pământul italian opere de splendidă milă creştinească şi de falnică generozitate civilizatoare, pe omul care, dacă nu dă înapoi în faţa niciunei trufii, în faţa niciunei ameninţări, e tocmai fiindcă respectă dreptatea şi marile avânturi umane şi înţelege să impue acelaş respect în jurul său. Iar dacă e vorba să ne întoarcem la Abisinia, amintim încă odată că d. Mussolini a încercat din răsputeri să evite războiul şi că Abisinia, cu Negus cu tot, e, numai şi numai victima înşelătoarelor încurajări de provocare a englezilor.

Şi aceiaşi englezi, aceiaşi măcelari din războiul burilor, se revoltă împotriva unor masacre italiene inventate până la absurd...

Iţi vine să râzi, da, şi totuşi e astfel. Incheiăm însă amintind un lucru petrecut nici mai mult nici mai puţin zilele trecute: femeile engleze din Indii au înaintat Imperialului guvern britanic un protest împotriva teroarei şi cruzimilor deslănţuite de englezi în nord-vestul asupritei Indii...

Protest al unor suflete engleze împotriva unor cruzimi engleze: ce vreţi mai mult?

Mai e oare nevoe să insistăm?

O. Densuşianu-fiul

Cămaşa de forţă

Noui adeziuni

D. Mihail Sadoveanu, directorul politic dela „Adevărul" şi „Dimineaţa", a mai primit scrisori de adeziune din partea următorilor intelectuali români:

Cioilă Alexandru,
Brauer Lot (zis Grigore Alexandrescu),
Răgăială Marin,
Rosenblutt Alfred (zis Decebal Apolodor),
Trihtinici Ilie,
Bărzăune C. Vasile,
Sacâz Florea,
Suster Ion Iancu (zis Traian Ţepeş),
Soană Idu,
Blumenberg Iosef, (zis Dimitrie Bolintineanu),
Kroner Moise (zis Radu Ajumatu),
Tiriplic Gheorghe,
Moişălom Hop,
Burdulea Radu,
Rakaner Jocher (zis Vasile Alexandru),
Cucumea Teodor,
Gotlieb Iosef (zis Ion V. Cumplitu),
Gugumană Manea,
Gutwas Moritz (zis Matei Corvin),
Vacă Dumitru,
Gomlich Jean (zis Alexandru cel Bun),
Oaie Nic. şi Avram Lazăr (zis Magram Vladimirescu).

Cârciuma d-rului Lupu

Cineva ne face atenţi că dr. Lupu nu mai locuieşte la Athenèe Palace, ci în casa proprie pe care i-au clădit-o la Şosea, jidanii din Bucureşti.

Noi suntem, totuşi, informaţi că dr. Lupu nu locuieşte nici la Athenèe Palace, nici în casa lui proprie.

El, dela o vreme, locuieşte într'o cârciumioară la şosea.

Problemele internaţionale văzute de contele Ciano

La încheierea discuţiei asupra politicei externe, contele Ciano, ministrul Afacerilor Străine, a rostit la Cameră un discurs, care constitue în termenii cei mai concişi şi mai sintetici o vastă examinare a tuturor chestiunilor mai importante în domeniul internaţional dela sfârşitul sancţiunilor şi până astăzi.

Contele Ciano îşi începe cuvântarea, reamintind manifestaţia de sinceră voinţă de colaborare făcută de Italia în clipa când au luat sfârşit sancţiunile, manifestaţie care a fost privită ca o dovadă a marelui său simţ de măsură şi moderaţiune.

Ministrul Afacerilor Străine adaogă că totul ar fi lăsat să se creadă pe însuşi temeiul declaraţiilor lămurite făcute Italiei fără ca ea să le fi cerut că dreptul întemeiat şi cauza bună a Romei ar fi fost recunoscute. Spre a evita orice greşită interpretare a cuvintelor sale asupra acestui punct, contele Ciano subliniază faptul că Italia n'a cerut şi n'a solicitat niciodată recunoaşterea imperiului său, de oarece politica ei este prea plină de un realism sănătos spre a atribui o valoare substanţiată unui gest pur formal şi de interes reciproc. Italia declară însă că această recunoaştere din partea acelor popoare azi numeroase cari au voit în acest chip să-i dovedească amiciţia lor şi să-i ofere colaborarea, i-a fost foarte plăcută atunci când a văzut în ea o manifestare spontană.

In ceiace priveşte atitudinea Italiei faţă de Societatea Naţiunilor, contele Ciano subliniază că ea depinde şi va depinde şi în viitor de ceiace va face şi va deveni însăşi instituţia dela Geneva.

In problema reformei Societăţii Naţiunilor, Italia, a precizat ministrul Afacerilor Străine, îşi menţine poziţia de aşteptare, nu prea plină de încredere, dar nici dogmatic sceptică. Ea n'are nici un proect de reformă de prezentat, după cum n'are faţă de Societatea Naţiunilor motive de recunoştinţă susceptibile s'o convingă de a încerca să-i salveze viaţa în primejdie. Totuşi, dacă s'ar înfăţişa un prilej adevărat de a face un serviciu cauzei păcii, a acestei păci pe care Italia o vrea cu o voinţă fermă realistă şi obiectivă, guvernul fascist nu va lipsi de a-şi da concursul şi colaborarea constructivă.

In ce priveşte măsurile luate de comitetul de neintervenţie dela Londra, deşi aplicarea lor practică prezintă lacune, Italia le va respecta cu grija şi lealitatea pe care fasciştii le pun în îndeplinirea angajamentelor pe care şi le iau.

In ce priveşte primejdia că în urma conflictului din Spania s'ar putea ca Europa să se împartă în două blocuri rămăşe, contele Ciano a subliniat opera stăruitoare de lămurită de Duce pentru a se căuta evitarea acestei eventualităţi.

Referindu-se apoi la raporturile cu Franţa, ministrul Afacerilor Străine a vorbit despre situaţia anormală a reprezentanţei diplomatice franceze dela Roma, precizând că ea se datoreşte unei hotărîri cu caracter general a guvernului fascist, hotărîre potrivit căreia plenipotenţiarii străini trebue să prezinte scrisori de acreditare adresate Suveranului, cu titlurile Sale de Rege şi Impărat, care i-au fost date de legile italiene şi pe care nici un oaspete, chiar dacă e diplomat, nu are dreptul să le ignoreze sau să nu le ţină în seamă.

Examinând chestiunea unei reînnoiri a tratatului dela Locarno, contele Ciano a declarat că Italia este gata să participe la un nou acord şi să-şi asume din nou şi integral vechile angajamente de garanţie, cu condiţia ca alcătuirea primordială şi determinantă a tratatului dela Locarno să nu fie substanţial schimbată. Aceasta nu înseamnă de loc că Italia ar voi să nu ţină seama de interesele vitale ale altor naţiuni în alte zone ale Europei şi în primul rând ale Poloniei, cu care raporturile Italiei au fost totdeauna foarte cordiale şi care a desfiinţat sancţiunile înaintea hotărîrii Societăţii Naţiunilor.

„Aceasta înseamnă numai că Italia socoteşte că primul scop de atins este acela de a restabili sistemul de securitate în Europa occidentală, sistem care, pentru a fi solid, trebue să aibă un ţel precis şi un caracter limpede determinat. In această direcţie vom lucra încă, dar declarăm de pe acum că nu vom adera niciodată la reuniunea conferinţei până când lucrările pregătitoare nu vor da asigurarea cea mai deplină că se va ajunge la rezultate pozitive".

Vorbind apoi de raporturile Italiei cu ţările din Balcani, contele Ciano stărueşte în deosebi asupra tratatului italo-iugoslav, definindu-l ca un nou document doveditor al operei de refacere întreprinsă de Italia, şi declară că în general raporturile cu statele balcanice pot fi socotite drept satisfăcătoare. Ministrul reaminteşte în această privinţă recenta sa vizită în Albania, lămuririle intervenite în raporturile cu Turcia, precum şi cordialitatea şi posibilitatea unei fecunde desvoltări ulterioare a relaţiilor care există între Italia, Grecia, România şi Bulgaria.

După această vastă examinare a raporturilor Italiei cu statele europene, contele Ciano se ocupă de activitatea Italiei în domeniul politicei comerciale, după ridicarea sancţiunilor, activitate care a dus la încheierea a 23 acorduri provizorii sau tratate. Numai cu Rusia, continuă contele Ciano, nu a fost cu putinţă să se ducă la bun sfârşit negocierile, de oarece această ţară pretindea un excedent în favoarea sa de mai multe zeci de milioane, fără ca Italia să poată avea o compensaţie.

Ministrul Afacerilor Străine subliniază că odată cu întemeierea imperiului, Italia şi-a lărgit orizontul activităţilor sale diplomatice şi adaogă: Este inutil de a căuta în politica noastră faţă de Islam elemente de turburare sau de cursă întinsă situaţiilor altor ţări.

Contele Ciano se ocupă apoi de relaţiile cu ţările din Asia şi America, stăruind în deosebi asupra raporturilor cordiale cu Japonia şi a celor cu Statele Unite, precizând că Italia urmăreşte cu o atentă simpatie sforţările marei republici americane de a înlesni refacerea economică a lumii şi că guvernul din Roma este gata să dea concursul său cel mai activ acestei opere.

Contele Ciano şi-a încheiat discursul, aducând un omagiu credinţei şi iubirii pe care italienii atât de numeroşi stabiliţi în cele două Americi le-au dovedit potriei în timpul războiului din Abisinia.

SPORT

Al doilea eşec

„Ripensia"-„Leicester City" 2-1

Englezii deşi cedează, pentru a doua oară consecutiv, la Bucureşti, practică un adevărat „football asociaţie". Vedeta lor e „teamu"-ul.

Deşi bine cotată în ansamblul grupărilor insulare, „Leicester City", e singura echipă engleză care—la ora actuală—pierde pe continent.

Eri după amiazi a avut loc pe arena „Venus" din Splaiul Independenţei, al doilea match pe care echipa scoţiană de football l-a susţinut în Capitală.

După partida din ajun cu Venus, care s'a soldat cu o înfrângere în detrimentul oaspeţilor, „*Leicester City*", a întâlnit puternica formaţie a „*Ripensiei*" în faţa căreia a cedat cu rezultatul final de 2—1 după ce la pauză tabela indica match nul: 1—1.

ENGLEZII JOACA IN ADANCIME

Incă dela primul fluer, Ripensia este serios ameninţată de atacurile adversarilor cari pornesc în trombă spre poarta lui „*Zombori*". Acesta însă, împreună cu restul apărării, salvează multe situaţii grele.

Prima jumătate a reprizei întâia, oaspeţii domină în câmp; ddupă aceasta însă, cedează treptat şi timişorenii încheagă câteva acţiuni frumoase.

Coechipierii lui „*Leicester City*", se înţeleg de minune şi practică un joc prin excelenţă de „asociaţie". Numai că superioritatea lor se manifestă doar în câmp. Ei sunt mai technici, sunt în acelaş timp atletici — chiar foarte atletici — au un joc de o factură ridicată, care se caracterizează prin jocul „la om", un joc nu însă brutal.

In faţa porţii adverse însă, unsprezecele englez nu prezintă niciun fel de eficacitate; concluzia e simplă: lipsa de „shotheuri".

„LEICESTER" PRESEAZA, INSA „RIPENSIA" CAŞTIGA...

Deşi englezii joacă destul de pronunţat în adâncime, în faţa porţii, ca o ironie a eforturilor depuse nu pot marca cu niciun chip. In faţa apărării adverse, pe cât de îndârjită pe atât de impenetrabilă.

Câteva acţiuni ale timişorenilor fără efect, apoi — în partea finală a reprizei secunde — verzii pornesc la un moment dat, în trombă, şi dintr'o combinaţie fericită, dintr'un „passe", SEPI, întoarce spontan şi înscrie imparabil: *1—0 pentru „Ripensia"*.

La interval de zece minute de primul gol al partidei, înaintaşul centru BOWERS, a marcat un goal de toată frumuseţea: *1—1*.

Din acest moment, englezii desfăşoară un joc de factură superioară, însă fără eficacitate în faţa porţii.

Cu toată dezlănţuirea echipei adverse, timişorenii, reuşesc un „finisch" de toată lauda şi dintr'o centrare a lui *Dobay*, *Sepi*, bine plasat, înscrie în colţ, cu capul: *2—1* pentru „*Ripensia*".

Matchul s'a desfăşurat pe o vreme frumoasă, în care un soare prea arzând a cam moleşit oarecum pe cei 22, din care cauză în prima repriză, s'a jucat fără elan.

In faţa a peste 12.000 spectatori, d. Tică Iliescu, a arbitrat — cu multe lipsuri dintre cari subliniem un corner indiscutabil pentru oaspeţi — următoarele formaţii:

„LEICESTER CITY": *Mc. Laren; Jones — Reeday; Shmith — Sharman — Grosveur; Maw — Caroll — Bowers — Liddle — Stubbs*.

RIPENSIA: *Zombori; Bürger — Agner; Lazăr — Gall — Ciolac; Bindea — Beke — Sepi — Schwartz — Dobay*.

Dem. Ionescu

Ujpest joacă mâine şi Duminică în Capitală

După cum se ştie mâine Sâmbătă şi Duminică reputata echipă maghiară Ujpest evoluează pentru prima dată în Capitală în compania Victoriei şi a Rapidului, doi dintre cei mai autorizaţi reprezentanţi ai footballului român. Prezenţa în Capitală a excelenţilor jucători unguri suscită un legitim interes nu numai prin valoarea pe care o reprezintă ca soccer, ci şi prin faptul că Ujpest va fi foarte probabil adversarul Venusului în Cupa Europei Centrale.

In numărul nostru de eri am arătat câteva rezultate obţinute pe continent de Ujpest. Azi vom prezenta pe jucătorii budapestani.

GEORG HORI — portar are 26 ani şi a jucat de 6 ori în echipa naţională.

FRANZ SZIKLAI — rezervă de portar — un talent de 20 ani.

JULIUS PUTO — fundaş dr.— 26 ani, de 7 ori internaţional. Este căpitanul echipei şi a făcut parte din teamul Ungariei care a jucat în campionatul mondial.

PETER JOOS — fundaş st. — este un jucător iute, energic, are cel mai bun joc cu capul. 26 ani de 7 ori internaţional.

ANTON SZALAI — half dr. — rutinat, technic şi mare tactician. 24 ani, de 17 ori internaţional. A jucat la campionatul mondial.

GEORG SZUCS — half centru — a jucat contra României la Bucureşti. Inalt, voinic, are un excelent joc de cap. 23 ani, de 17 ori internaţional. A participat la campionatul mondial.

JULIUS SERES — half st. — energic, foarte dur, excelent în joc lde cap. A jucat contra României. 23 ani, de 5 ori internaţional. A participat la campionatul mondial.

STEFAN BALOCH — poate juca în orice post. Iute, posedă bine technica balonului. 24 ani, de 3 ori internaţional.

FRANZ PUSZTAI — extrem dr. — este un mare technician. 24 ani, de 4 ori internaţional.

EUGEN VINCZE — inter dr. — a făcut parte din echipa Ungariei care a terminat la egalitate cu România. Este un fenomenal tactician. 26 ani, de 15 ori internaţional. A jucat la campionatul mondial.

LEOPOLD KALIAI — centru înaintaş — technician şi shoteurul echipei. 23 ani, de 13 ori internaţional

JULIUS ZSENGELLER — inter st. — un jucător technic şi inteligent, de 20 ani şi de 8 ori selecţionat în echipa amatoare şi de 4 ori în cea profesionistă. A jucat chiar Duminică în contra Jugoslaviei. A participat la campionatul mondial.

GEZA KOCSIS — inter st. rezervă — 25 ani, de 6 ori intern.

MATHIAS TOTH — extrem st. — bun dribleur, de 18 ani.

ALEXANDER ADAM, de 17 ani şi LUDWIG SZUHAI, de 18 ani, rezerve.

*

Abonamente pentru turneul Ujpest s'au pus în vânzare la mag. „Victoria-Sport" la preţurile de:

Lei 150 tribuna numerotată,
Lei 90 peluza,
Lei 50 peluza populară.

*

Oaspeţii maghiari sosesc astăseară cu simplonul de ora 10.30. In gară li se va face o primire oficială din partea organizatorilor.

*

Arbitrii celor două matchuri vor fi următorii:

D. I. Ceaureanu: Victoria — Ujpest.

D. M. Petrescu: Rapid — Ujpest.

*

Ambele matchuri vor avea loc pe arena Venus şi vor începe la ora 17.30 precis.

*

Tribuna, ca şi la matchurile cu Leicester City, va fi numerotată şi o echipă de agenţi va supraveghea respectarea numerotaţiei. Lor li se va adresa orice reclamaţie.

*

Inaintea matchurilor vor avea loc partide de deschidere după cum urmează:

Sâmbătă: Rapid (jun.) — Sp. Studenţesc (jun.).

Dumnică: Sp. Studenţesc-Franco Română, pentru Divizia Naţională B.

Unul care bâţîie ...

(Urmare din pag. I-a)

că nu sunt decât o penibilă confuzie.

Ei, da, argumentul acesta nu putea să lipsească:
Care este, mai ales, o sperietoare. D. Dem. I Dobrescu nu gândeşte autohton.

In declaraţiile sale d. Dem. I. Dobrescu amestecă noţiunile care se încalecă într'un iureş patetic şi irezistibil: evoluţie, revoluţie, patriotism, naţionalism, internaţionalism, agitaţiune — şi aşa mai departe. Concluzia: „un sfat al meu". Eu, Dem. I. Dobrescu, fost primar general, fost deputat, care am cel mai frumos cioc din România, eu, Magnificenţius, vă dau un sfat: se rupe unitatea sufletească a avocaţilor! Se rupe, într'adevăr? Se rupe cu siguranţă: prin eliminarea jidanilor...

D. Dem. I. Dobrescu e un neastâmpărat, prin temperament, un luptător, chiar dacă uneori se bate cu morile de vânt. Don Quijotte e cineva, un erou. Să nu facem această comparaţie. Dar creatura lui Cervantes este, poate, actuală. Aşa dar d. Dem. I. Dobrescu a deschis bătălia împotriva naţiunii dela 9 Mai. Ca orice strateg, d. Dem. I. Dobrescu a întocmit un plan şi recrutează soldaţi. Iată-i pe toţi, cu ciudatele lor sonorităţi „de baştină": Uzum, P. Steinberg, D. Solver, A. Vastunov, din Cetatea Albă; Katz Paul, Ed. Rintzler, Capelman, Iosef Weber, Jean Chisis, Siegfried Rosenweig, Nicu Adelstein, Grigore Simionovici, Iosef Rosenzweig, Carol Abelard, din Cernăuţi; Erast V. Năstase, Schimel, Mencev Drimer, Lipoischer şi Leng, din Rădăuţi; Vencek Iosif, din Odorhei; Ludovic Bertovy şi Melchior Szeckely, din Sighet; Vorandi Edmund, Victor Farago, Albert Feld, Iuliu Kaufman, Nicolae Szekely, din Oradea; Andrei Farago, B. Copceai, Szemller Francisc şi Zoltan Harmuth, din Braşoov; Ghiulea Ivar, K. Bel şi Desideriu Coiţi, din Timişoara; Desideriu Bulgher, A. G. Hagi şi N. Bay, din Satu-Mare; V. Sebestyen, Iuliu Fekete, Istvan Mihail, Balosz Bela, Engelberg Desideriu, Alador Biro şi Nanusi Ivan, din Târgu-Mureş; Gall Nicolae şi Iosif Reich, din Turda; Andrei Fekete din Târgul-Săcuiesc; Constantin Popescu (în sfârşit!) S. Rosenberg şi S. Magder, din Lăpuşna; C. Grosu, I. Gh. Cleaci şi Ştefan Topalov, din Tighina; Ion Pascu, Arsenie Corosievici, Gh. Dimitriu, Victor Constantinescu, C. Cropotolatchin, I. Weissbuch, Hirsch Hoffman şi Grigore Sadovici, din Bălţi; Alex. Szabo şi Mondry Vasile, din Sălaj; Isselentor Gergaly din Deva.

Lista aceasta a fost publicată în „Dimineaţa". Prin urmare nu poate fi pusă la îndoială. Aceste nume, care se văd acuma aici, alcătuiesc un comitet de acţiune, care îşi propune să împiedece realizarea hotărîrilor luate de „Uniunea avocaţilor". Sunt, în tabloul de faţă, 15 români aproximativi şi 61 minoritari, în majoritate jidani. In fruntea lor stă d. Dem. I. Dobrescu.

In fruntea cui? In fruntea jidanilor şi minoritarilor. Impotriva cui? Impotriva românilor. Iată un om care bâţîie pentru izbânda lui Israel...

I. P. Prundeni

Mişcarea LITERARA şi artistică

Un mare modest: Sextil Puşcariu

Cu tot balcanismul nostru suntem o ţară a reclamei şi deci a unei opinii publice artificiale şi în continuă falsificare. De aceea zilnic se improvizează glorii şi valori imaginare şi se aruncă un val de tăcere asupra marilor ctitori ai culturei româneşti.

Dintre marii preoţi ai culturei noastre, pe care creatorii de opinie publică literară i-a bagatelizat şi înghesuit în ungherul uitării şi al indiferenţii e şi marele modest SEXTIL PUŞCARIU. E adevărat că d. prof. Sextil Puşcariu a fost ani de zile deţinătorul catedrei de limba şi literatura românească dela Universitatea din Cernăuţi, că a trecut apoi după unire ca unul dintre cei dintîi ctitori ai Universităţii din Cluj şi că de două decenii este unul dintre cei mai însemnaţi colaboratori ai Academiei Române.

Dar nu la atît se reduce activitatea d-lui Puşcariu. D-sa nu e numai un eminent profesor în acceptia occidentală a cuvîntului, ci e un om de ştiinţă, care s'a impus cu deplinătate peste hotare. E adevărat că sămînţa aceasta de savanţi este la noi destul de rară. Oamenii de ştiinţă dela noi se opresc cu opera lor în pragul graniţei. Prea puţini pot înfrunta controlul străinătăţii, unde se judecă opera în sine şi nici decum omul, rod al unor combinaţii oculte şi artificiale.

Dicţionarul său etimologic al limbei române, apărut în limba germană acum un sfert de veac, este şi astăzi cartea cea mai temeinică pentru studiul limbei române pe care o are la îndemînă lumea ştiinţifică străină. Revista „Daco-Romania", pe care de aproape două decenii o editează şi conduce d. Puşcariu, este una din rarele publicaţii ştiinţifice româneşti de care cercurile ştiinţifice occidentale ţin seama.

Munca şi realizările filologice adunate în masivele tomuri ale acestei publicaţii, nu pot fi înţelese şi apreciate de oricine. Cu atît mai mult însă ele impun pe redactorul lor atenţiei cercurilor ştiinţifice. Nici o propagandă, oricît de dinamic ar fi ea organizată, nu poate înfăptui peste hotare ceeace reuşeşte o adevărată operă de ştiinţă. Prin prestigiul pe care a reuşit să-l dea în străinătate ştiinţei româneşti, d. Puşcariu poate fi socotit ca unul dintre cei mai străluciţi dar totodată şi ca cel mai modest propagandist al sufletului romînesc.

Dar nu numai la atît se reduce rolul lui Sextil Puşcariu. Intr'o epocă în care politica naţională a popoarelor este în funcţie de sprijinul pe care i-l poate oferi ştiinţa, cercetările despre romanitatea în timp şi spaţiu a poporului romînesc făcute cu atîta competenţă de d. Puşcariu sînt cea mai exemplară replică ce se pot da uneltirilor maghiare.

Ultimul studiu publicat de d. Puşcariu în Revista Fundaţiilor Regale şi întitulat „Contribuţia Transilvaniei la formarea şi evoluţia limbii romîne", ar trebui să devie un fel de „Tatăl nostru" al diplomaţilor romîni şi să fie pus la îndemîna cancelariilor şi-a redacţiilor de pretutindeni. Constatările riguros ştiinţifice ale autorului privitoare la vechimea elementelor romanice şi la perpetuarea lor în limba românească, sînt puncte sigure de reper pentru politica naţionalistă a statului nostru.

De aceea colegii marelui învăţat au sărbătorit cum se cuvine acum trei luni aniversarea sexagenarului, tipărind în traducere franceză studiile sale filologice din ultimele două decenii. Sărbătorirea d-lui Puşcariu a devenit astfel un dar pe care intelectualitatea românească îl face ştiinţei româneşti în cadrul ei de desvoltare internaţională.

Ion Sin-Giorgiu

Scrisori din Praga

Inaugurarea capelei lui Comenius de la Naarden

In ziua de 8 Mai a. c., s'a inaugurat la Naarden, în Ţările de Jos, o capelă decorată cu multă artă, pe locul unde a fost înmormântat Jan Amos Comenius, la 22 Noembrie 1670. Amenajarea locului de îngropăciune, unde au fost depuse osemintele marelui filosof şi pedagog, nu s'a făcut decât în urmă, fiindcă mormântul căzuse în uitare, în aşa fel încât la 200 ani după moartea sa, tot ce se ştia despre el era faptul că fusese înmormântat la Naarden. Abia mai târziu, cercetătorii olandezi au identificat capela unde fusese îngropat şi o anchetă la faţa locului, făcută în 1929, a confirmat autenticitatea părerii că rămăşiţele pământeşti ale lui Comenius se găseau într'o veche capelă valonă, care mai apoi a fost incorporată la o clădire militară.

Graţie unei înţelegeri a guvernului olandez, la 22 Martie 1933, capela aceasta a fost trecută în posesia republicei cehoslovace. Clădirea, căreia i se dăduse o întrebuinţare militară, a fost mai întâi restaurată din starea ei primitivă. Lucrările de restaurare au fost făcute de arhitectul olandez Slathouwer şi terminate la 28 Martie 1935. Dela această dată un grup de artişti cehoslovaci au lucrat la restaurarea artistică a capelei. Partea principală a decoraţiei constă într'un pilaj metalic cu opt baso-reliefuri, opera profesorului Horeit — reprezentând episoade din viaţa lui Comenius şi şapte mari tablouri săpate pe sticlă, după proectul profesorului Benda. Lastura arhitecturală a fost executată de maestrul Mahoni.

Intreaga lucrare, dela identificarea mormântului până la decorarea lui definitivă, se datoreşte colaborării celor două naţiuni, olandeză şi cehoslovacă.

In timpul războiului de 30 ani, din motive religioase, Comenius a trebuit să părăsească ţara natală şi după multe pribegii a găsit adăpost sub cerul Olandei. Comenius a cunoscut în viaţă gloria mondială în domeniul reformei învăţăturii limbilor. Mai târziu ideile sale asupra educaţiei şi scoalei l'au consacrat din nou. Didactica Magna, lucrare fundamentală în această materie, era în principiu un tablou al şcoalei viitoare.

Statul cehoslovac se confundă până la un punct cu fiinţa lui Comenius, mai ales că acesta, în cele mai grele momente pentru viaţa naţiunii sale, a avut o credinţă nestrămutată în independenţa statului cehoslovac.

La 8 Mai naţiunea cehoslovacă a evocat nu numai amintirea marelui cugetător, ci a adresat şi naţiunii olandeze sentimentul său de recunoştinţă, pentru ospitalitatea oferită pedagogului ceh Comenius a fost mândru că a descoperit în calea bejaniei sale, azilul ţărilor neerlandeze, iar acestea pot fi mândre de înţelepciunea lor din veacul XVII. Peste răzvrătirea gândirii actuale figura pansofistului ceh, îngropat acum 267 ani la Naarden, a trecut ca o mustrare.

Margareta Ionescu-Nişcov

Revista „Glas strămoşesc"

Regulata apariţie la Cluj a revistei „GLAS STRAMOŞESC" confirmă în întregime existenţa acelui climat legionar cultural, prevestitor de biruinţă.

O constatare care se impune cu necesitate dintr'un început. Literatura nouă, a primăverii neamului românesc, trăind temperatura maximă a creaţiei, a izbutit să determine, să imprime, într'o impresionantă măsură, aspectul şi structura literară a acestui răsărit de veac.

Aceasta constitue, în lumina fenomenologiei sociale, un semn (nu dintre cele mai lipsite de preţ şi semnificaţie cuprinzătoare cât o legendă) că victoria integrală a românismului, arzându-şi la ora aceasta păcatele şi erorile în flăcările purificatoare ale unui adânc proces de resurecţie spirituală, e pe aici, pe aproape.

Climat cultural „legionar", cultură biruitoare!! E în cuvintele aceste toată contestaţia făcută cu furie şi veninoasă vrăjmăşie mişcării naţionale, nu numai de către Israel, ci şi de lumea aceea peţioasă ca nişte mondene trândave a pseudointelectualilor de cafenea şi biblioteci prăfuite şi cu usile ermetic închise vieţii din afară.

Naţionalismul este o eroare medievală, barbară şi huliganică. El este antiteza netă a culturii, singura cucerire de reală splendoare a omului în luptă cu instinctele animalice din el.

De ani de zile am fost împroşcaţi de presa galiţiană, de cenaclurile de „consacrat prestigiu literar" şi personalităţile cu fotografie (mai ales) la ziar, cu aceste stupidităţi pe cât de false, pe atât de infame.

Iată însă socotelile domnilor acestora răsturnate de furtuna ce-a sosit ca o ameninţare, nefiind nici duşmănie, nici nepotrivire între naţionalism şi cultură, cel dintâi birue astăzi prin cel din urmă. E biruinţa unicei armonii desăvârşite cu care Dumnezeu a împodobit viaţa popoarelor.

RANDUIALA, ICONAR, INSEMNARI SOCIOLOGICE, OMUL NOU, GANDIREA sunt tot atâtea fântâni cu apă bună şi limpede. Ele sunt aşezate la distanţe egale pe itinerarul pe care-l parcurge românismul spre Dumnezeu, potolindu-i toată setea lui de puritate şi absolut.

Nu uităm nici REVISTA MEA scrisă atât de frumos de condeiele talentului de mare neastâmpăr al MARTEI RADULESCU.

Cât despre „GLASUL STRAMOŞESC" al lui ION BANEA ce ne-a prilejuit rândurile aceste puţine şi sărace, nu ştim cum să ne exprimăm mai limpede bucuria pe care o trăim de câte ori îl răsfoim cu înfrigurare.

Mai ales, pentrucă revista aceasta a Ardealului tânăr şi verde îl consacră pe ION BANEA ca om sfinţitor de loc. Om neîncătuşat, nerobit, ci dimpotrivă stăpânitor de uluitoare prestanţă a condiţiunii teritoriale, neîncăpătoare, insuficientă pentru visurile sale şi rodirea lor în faptă.

Omul sfinţeşte locul, zice o veche zicală românească şi îndrăznesc, camarade ION BANEA, să-ţi amintesc că zicala în sine este o istorie; iar lupta noastră nu este decât o vijelioasă întoarcere la istorie.

Constantin Onu

Aspecte, insigne, comentarii

D. George Popoiu — un pasionat al sborului românesc face să apară, cu multe sacrificii materiale, revista de propagandă aviatică „Aviachim".

Pentru frumoasa ţinută şi multul suflet pe care îl pune în scrisul său, înscriem aci admiraţia noastră pentru George Popoiu.

D. Romulus Vulcănescu — *tânărul director al „Gong"-ului — va face să apară în curând, în editura „România" un volum intitulat „Hipoteza de estetică".*

A apărut

„Legea pentru apărarea patrimoniului public" cu toate legile anexe, comentată şi adnotată de d-nii: **Victor Popovici**, preşedinte la secţia I comercială, **Vasile V. Longhin**, judecător cu gradul de preşedinte la trib. Ilfov şi **Alexandru Mitulescu**, judecător de instrucţie.

In editura — *ziarului „Farul nou" a apărut, în traducere românească, un volum cuprinzând enciclica adresată de Sf. Părinte Papa Pius XI contra comunismului ateu.*

Este arătată în acest volum, cu o rară putere de convingere grava şi permanenta ameninţare pe care o reprezintă pentru întreaga lume creştină comunismul iudaic, disolvant şi ateu.

D. N. Popp — a făcut să apară, în colecţia „RANDUIALA", cărţile „Ţară şi Neam", un amplu şi documentat studiu intitulat „Consideraţii etnodemografice asupra populaţiei României".

Ne mulţumim, deocamdată, să anunţăm aceasta cititorilor noştri, cari vor găsi în volumul d-lui Popp cel mai bun îndreptar în aşa zisa problemă a minorităţilor şi a tristei situaţii a populaţiei româneşti, în raport cu acestea, urmând ca în curând să revenim pe larg.

D. D. Bunescu — un tânăr poet oltean a făcut să apară în colecţia „Pământ şi suflet oltenesc" un volum cuprinzând o serie de sonete cari înseamnă o frumoasă contribuţie adusă liricei oltene.

Preotul V. Mateescu — **dela Satulung, ne trimite un volum de poezii sociale intitulat „Doruri neimplinite".**

Subiectele alese sunt expresia sufletească a autorului, care doreşte din suflet ca generaţia actuală să-si îndrepte privirile spre orizonturile pure ale naţionalismului.

„Sbucium" — *este titlul unei noui reviste tinereşti care apare la Ploeşti cu colaborarea câtorva tinere condee şcolăreşti.*

Numărul de Paşti este închinat Pindului. Scriu pentru o apropiere de aromâni: A. A. Ionescu-Lungu, Demostene Nolla, Picură Pindar, Vasile Tega, Nacea Vârsani, Theo Zuca.

Din restul numărului remarcăm poemele lui Leonida Secreţeanu, *un tânăr talent despre care se va vorbi mult în curând şi esseul vlăsceanului* Mihail Sabini *întitulat: „Mistica jertfei".*

Glasul monahilor — **de Duminică 9 Mai, înfruntă pieptiş toate abaterile dela dreapta credinţă pe care, totuşi cei ce le comit, le cred în cadrul ortodoxiei.**

Aceiaşi viguroasă atitudine în cadrul sf. Scripturi şi canoane e specificul cu care ne-a obişnuit ziarul ieromonahului Dionisie Lungu.

Harnicii colaboratori, preoţii: dr. Marin C. Ionescu şi prof. Al. Constantinescu, aduc, ca întotdeauna, contribuţia serioasă a scrisului lor.

D. prof. D. Munteanu-Ribnic — *ingrijeşte cu mult sârg de apariţia în frumoase condiţii tehnice şi redacţionale a revistei „Gazeta Cărţilor" care face cinste publicisticei ploeştene.*

A apărut

„Cursul de legislaţie industriaiă" (licenţă) al d-lui profesor LIVIU A. LAZĂR, dela Facultatea de drept din Cluj.

Cursul cuprinde toată legislaţia industrială a ţării, cu interesante comentarii şi întreaga legislaţie a muncii. In afară de aceasta în curs se găseşte şi legătura acestei legi cu noul cod penal şi organizarea jurisdicţiei muncii.

Se recomandă pentru noutatea lui şi a apărut în editura „Ardealul" din Cluj

„Mişcarea satelor" — se numeşte o revistă de preocupări sătesti apărută de curând sub direcţia d-lui Constantin Hentzescu.

DE LA O ZI LA ALTA

TEATRU

OPERA ROMANA: Nevestele vesele din Windsor.
TEATRUL NAŢIONAL: Oameni pe un sloi de ghiaţă.
TEATRUL REGINA MARIA: Topaze.
TEATRUL COMOEDIA: Floare de lămâiţă.
TEATRUL VESEL: Crai de tobă.
TEATRUL ALHAMBRA matineu şi seara: „Super Alhambra 1937".
TEATRUL MODERN: 25 la...
TEATRUL LIGII CULTURALE: Fiul cel pierdut.

CINEMA

CAPITOL: Copilul şi elefantul, Jurnal Eclair şi complectare.
ARO: In serviciul Franţei (Marthe Richard) jurnal şi completare.
ROXI: Copilul şi elefantul, jurnal Eclair şi complectare.
TRIANON: Sylvia Scarlett şi 3 Fratellini.
VOX: Strigătul cazacilor, jurnal şi complectare.
A.R.P.A.: Copii de vânzare, cu Dickie Moore. Jurnal şi completare.
FEMINA: „Mitsuko" (Fiica Samuraiului) cu Sessue Haiakawa.
FORUM: Frontul invizibil şi Nopţi parisiene.
DARLY: Dama cu camelii şi Marinella.
OMNIA: Frontul invizibil şi Escadrila infernului.
CITY: Moscova-Shanghai şi Cavaleria uşoară.
MARCONI: Oameni noui. O noapte pe Dunăre, jurnal şi revistă.
MODEL: Escadrila de noapte şi Prăbuşirea galeriei 5-a.
DORY: Sequoia şi Schanghai.
COTROCENI: Căpitanul Ianuarie, Locotenentul cuceritor.
UNIC: Băetana şi Ultima dragoste
DIANA: Ben Hur şi Stan şi Bran.
DICHIU: Steaua norocului şi Soţie şi amantă.
ORFEU: Dormitorul fetelor, Vampirul din Praga şi Stan şi Bran.
TRIUMF: Port-Arthur şi Norocul meu eşti tu.
DOAMNEI (Manon): Infamia şi Ultimul mohican.
PACHE: Regina Junglei şi Iadul verde.
VOLGA (Doroban)i): Misiunea brigăzii 41 şi Circul veseliei.
LIZEANU: Prizonierul şi Cursa morţii.
CENTRAL: Sărbătoarea Iadului, Stan şi Bran moştenitori în Scoţia şi revista Ţiganii în harem.
PAX: Tovarăşă de suferinţă şi Raza Roşie.
FLORIDA: Strengăriţa, Aur chinezesc şi jurnal.
ILEANA: Misiunea Brigăzii No. 41 şi Cavalerul dreptăţii.
LOLICA: Rin-Tin-Tin salvator şi Stan şi Bran ţigani.
MILANO: Swing şi Craiul pădurilor.
GLORIA: Mathias Pascal şi Extravaganta d-ră Bennet.

RADIO

VINERI, 14 MAI 1937

14.10. Radio jurnal. Ora. Mersul vremii. Bursa. Ştiri interne şi externe.
14.30. Concert de piese mici, cântate de virtuozi mari (discuri).
15.00. Ultimele ştiri.
18.00. Concert de după amiază. Orchestra Radio, dirij. de Th. Rogalski: Tablouri de Orient.
19.00. Ora. Mersul vremii. Actualităţi.
19.10. Continuarea concertului Orchestrei Radio. Muzică variată.

UNIVERSITATEA RADIO

20.15. Ioan Vodă cel Cumplit, de prof. Const. Giurescu.
20.35. Transmisie dela Opera Română: „Femeile vesele din Windsor" de Nicolai.
In pauza I: Cărţi şi reviste.
In pauza II-a: Radio jurnal, Sport.
23.45. Jurnal pentru străinătate în limba franceză şi germană.
23.35. Ultimele ştiri.

RADIO-EXPERIMENTAL
(Institutul Electrotechnic)

18.30. Muzică variată.
18.45. Muzică românească.
19.00. Informaţiuni universitare.
19.10. Conferinţă ştiinţifică.
19.30. Muzică distractivă.

SAMBATA, 15 MARTIE 1937

6.30. Deschiderea emisiunii. Gimnastică ritmică. Radio jurnal. Concert de dimineaţă (discuri). Sfaturi gospodăreşti şi medicale.
7.30. Inchiderea emisiunii.
13.00. Ora. Culturale. Sport. Cota Dunării.
13.10. Concert de prânz. Muzică variată (discuri).
14.10. Radio jurnal. Ora. Mersul vremii. Ştiri interne şi externe.
14.25. Muzică distractivă (disc).
15.00. Ultimele ştiri.
16.45. Ora străjerilor.
I. „Cu gândul spre mai bine", conferinţa d-lui lt.-col. Apăteanu Alexandru, inspector general O. E. T. R.
II. „O şezătoare în sat la noi", scenariu radiofonic de comandantul străjer Vasile Lissagurscki, jucat de Stolul şcolii primare din comuna Pierşinari, jud. Buzău.
III. Ştiri străjereşti.
18.00. Concertul Fanfarei Reg. 1 Artilerie de Gardă (Român), cond. de căpit. Gh. Stancu.
19.00. Ora. Mersul vremii. Actualităţi.
19.10. Concert de muzică variată. Orchestra Radio.

UNIVERSITATEA RADIO

20.00. 600 de ani dela moartea lui Giotto, de prof. Gh. Oprescu.
20.20. Cântece vesele de pretutindeni (discuri).
21.15. Poşta Radio.
21.30. Concert de muzică distractivă şi de dans. Orchestra de salon Radio, dirij. de D. Teodoru.
22.30. Radio jurnal. Sport.
22.45. Concert nocturn al orchestrei Sandu Marcu, transmis dela restaurantul „Cina".
23.45. Jurnal pentru străinătate în limba franceză şi germană.
23.55. Ultimele ştiri.

RADIO-EXPERIMENTAL
(Institutul Electrotechnic)

18.30. Muzică variată.
18.45. Muzică românească.
19.00. Informaţiuni universitare.
19.10. Conferinţă ştiinţifică.
19.30. Muzică distractivă.

Recital de dans

Are loc la Opera Română un recital de dans cu concursul d-nei *Floria Capsali* şi a d-lui *Clark Nichols*.

In program: *Carnaval* de Schumann, *Apassionata* de Beethoven, *Poloneza* de Chopin, *Cavalerul Rozelor* de R. Strauss, *Nocturna* de Beethoven *Ritmul metalic* de M. Constantinescu etc.

La pian *Tasia Dumitrescu*.

După excluderea d-lui Ilariu Dobridor

— Intrunirea fruntașilor tineretului. Alte adeziuni din provincie și din Capitală. Senzaționalele declarații ale șefilor de sectoare și circumscripții. —

Aseară a avut loc, la sediul din b-dul Tache Ionescu nr. 5—7, întrunirea fruntașilor tineretului național-țărănist, din Capitală. Au participat d-nii: I. BALOI, șeful sectorului II Negru, I. CRACIUN, șeful sectorului III Albastru, COMAN LAC, secretarul Capitalei, avocat TEODORU, șeful sectorului IV Verde, OPREA DUMITRESCU, I. STANESCU, TRAIAN BUCEȘTI, SIMION ȘTEFAN, SERGIU GEORGESCU, ALEXANDRU CALINESCU, DUMITRU GHEORGHE, I. NICOLAU, avocat MICO, VOINESCU, MARIN ȘTEFANESCU, GH. GORNESCU, și alți șefi de circumscripție.

A prezidat d. I. DOBRIDOR. Șeful tineretului a adus la cunoștința fruntașilor, că pe lângă cele șapte organizații din țară și-au anunțat adeziunea încă patru: TIMIS-TORONTAL, CERNAUȚI, HOTIN și DUROSTOR, plus 4 circumscripții de maturi din Capitală, cari însumează peste 1500 de membri din cadrele bătrânilor.

S'a luat în discuție situația creată prin comunicatul dat de conducerea centrală a partidului, comunicat prin care d. Dobridor este exclus din partid.

CUVANTAREA D-LUI I. BALOI, ȘEFUL SECT. II NEGRU

D. I. BALOI arată lipsa de tact și de pricepere, pe care conducerea partidului o manifestă și gravele stîrbiri ce se aduc, prin aceasta, ideii țărănești.

„O națiune spune d-sa se deșteaptă la viață. E primăvară în sufletul ei, e chiot de bucurie în glasul ei. Pe deasupra țării noastre, începe să bată vânt proaspăt de regenerare morală. Și această adiere de vremuri mai bune ne mângâie și nouă obrajii. Cine sunt acei care încearcă să se pună deacurmezișul și să zădărnicească această pornire de reinviere prin fiii săi a unui popor cinstit în fond, harnic în preocupările lui, dar nedreptățit și de soartă și de conducători?

Cine sunt acei trădători, care încearcă a pune mai presus de țară, mai presus de țărănime, interesele lor proprii, sugrumând elanul și generozitatea unei tinereți, chezășia viitorului, pornită spre jertfă și sacrificiu?

D. Nicolae Lupu și toată gașca din jurul său! Și sub semnul acestor individi suspectați de toată țara să ne angajăm noi viețile? Să abdicăm dela crezul conștiinței noastre de tineri porniți cu gând cinstit la drum pentru cei ce nu au conștiință? Și la asta ne îndeamnă pe noi Ion Mihalache prin comunicatul dat astăzi? El, pretinsul reformator al unei noui ordine sociale? El, care s'a ridicat vijelios pentru înlăturarea unei injustiții ce apasă asupra țărănimii de milenii, ne îndeamnă să plecăm capul sub pulpana unor cadavre ambulante? Intre viață și moarte, să alegem moartea? Ei bine, nu! Niciodată!

Eu cu întregul sector de Negru, rămânem lângă tinerețe, rămânem lângă generozitate, rămânem lângă viață, rămânem lângă țărănime. Să plece Ion Mihalache capul sub pulpana d-rului Nicolae Lupu, da-

D. I. MIHALACHE

că angajamente pe care nu le poate mărturisi, îl obligă la aceasta! Să plece el capul dacă angajamente față de beneficiarul finanței evreești și de protectorul ideologiei roșii îl obligă la abandonarea programului și a ideii țărănești! Să plece el capul, dacă nu-l mai poate ține sus, cinstit, demn! Noi nu-l plecăm!

A dat comunicat de excludere. Ei bine, nu poate exclude d. Ion Mihalache pe cel care sintetizează aspirațiile noastre. Nu-l poate exclude pe d. Dobridor, fără să ne excludă și pe noi. Și abea atunci își va da seama d. Ion Mihalache, că nu poate exclude pe nici unul, fiindcă din credințele noastre, din idealurile noastre, din revolta noastră contra acelor care infectează atmosfera și dinlăuntrul partidului și din țară, nu un comunicat formă goală, ne va putea înlătura. Rămânem pe poziții, dar strânși în jurul șefului nostru real, d. Ilarie Dobridor și ducem lupta mai departe contra comuniștilor și parazitilor. Considerăm nul comunicatul dat de conducerea centrală a partidului, în ceeace privește pe d. Dobridor pentru următoarele fapte:

IN NUMELE SECTORULUI III ALBASTRU

Luând cuvântul, d. I. Crăciun atacă violent pe d. dr. Lupu și comuniștii, care au căpătat preponderență în partidul național-țărănesc.

D-sa declară că nu-și poate jertfi tinerețea decât lângă oameni care au dovedit putere de jertfă.

De aceia rămâne cu întreaga organizație lângă d. Dobridor, șeful real al tineretului. D. Ion Mihalache una a spus și alta a făcut. Dr. Lupu cel puțin știe ce vrea: *e comunist și vândut evreilor, dar d. Ion Mihalache înșeală opinia publică de ani de zile prin echivocuri.*

CUVANTAREA SECRETARULUI CAPITALEI

D. COMAN LAC se declară solidar, împreună cu toată organizația, în lupta pe care d. Ilarie Dobridor o duce.

Am putea spune, continuă d. Coman Lac, că acțiunea tineretului este realizată în întregime în acțiunea Dobridor, în așa fel încât încercând să sancționeze șeful tineretului, d. Ion Mihalache sancționează întregul tineret.

PARTIDUL VANDUȚILOR

D. avocat TEODOR, șeful sectorului IV Verde, spune:

„Am ascultat cuvântul entuziast al d-lor Băloiu, Crăciun și Coman Lac. Ca reprezentant al acestei culori, mărturisesc că în partidul național-țărănesc, vânduții de neam și de aspirațiile lui, vroesc să-i taie acestui frunzos stejar singura rădăcină vitală pe care o mai avea: tineretul. Am păcătuit fiindcă nu am cunoscut culisele.

Este pentru noi o onoare de a sta lângă Ilariu Dobridor, care a opus un „veto", sprijinit pe noi, atunci când partidul a alunecat spre comunism. Din excluderea lui Ilariu Dobridor, noi tineretul am tras o morală și consecvenți ideii de promovare a naționalismului și țărănismului, dorim să nu mai fim puși în situațiunile nerâvnite de noi.

ALTE CUVANTARI

Vorbesc apoi d-nii: OPREA DUMITRESCU, șeful circ. 19; avocat MICO, șeful circ. 22, Albastru; VOINESCU, șeful circ. 27 Albastru: ION STANESCU, șeful circ. 34 Verde; TRAIAN BUCEȘTI, șeful circ. 31 Verde; SIMION ȘTEFAN, șeful circ. 32 Verde.

Ce are de spus, oare, d. Mihalache față de această mare acțiune?

D. Mihalache a trădat!

1) Nu Dobridor, nu noi tineretul, ci Ion Mihalache împreună cu protejații sau patronii lui, este aceia care s'a pus în afara programului partidului, compromițând prin atitudinea luată ideea țărănistă;

2) Nu Dobridor, nu noi tineretul, ci Ion Mihalache este nesincer și nesertos, când dă asemenea comunicate, după ce în prealabil ne mărturisise nouă, șefilor de sectoare, în cabinetul său, că este de acord cu lupta noastră, că e luptă cinstită și frumoasă, că suntem pe linia programului și că d-rul Lupu este cel care a greșit. Să răspundă d. Ion Mihalache cinstit, dacă nu este acesta adevărul.

3) Nu Dobridor, nu noi tineretul, suntem aceia care prejudiciem partidul, ci Ion Mihalache prin protecția pe care o acordă celor compromiși, celor care au atacat acest partid și celor ce sapă la temelia lui.

„Pentru prestigiul acestui partid și al unei țări, în numele căreia se agită și al cărei mit la un moment dat a fost, să răspundă Ion Mihalache dacă mai este țărănist sau a trecut, împreună cu dr. N. Lupu, de partea unei ideologii și străină și periculoasă așezărilor noastre românești. Să iasă de după perdea omul care s'a complăcut până acum în echivoc și să-și explice atitudinile. O fi greu, recunosc, dar e necesar pentru un pretins reformator al vieții noastre publice".

Chemați-ne și pe noi în judecată!

— Național-țărăniștii aleargă după certificate de bună purtare, pe cari justiția nu le poate da. —

Național-țărăniștii sunt exasperați. Manifestul lansat către tineretul național-țărănesc din țară, în care se arată, deschis, toate păcatele partidului d-lui Mihalache, a avut darul de a desorienta pe toți fruntașii.

Neputincioși să se mai apere, incapabili să mai reziste adevărurilor pe cari le primesc, mereu, în sânge de biciu peste obrazurile înroșite de virusul comunist, național-țărăniștii aleargă la justiție. Să-i apere și să-i spele.

E concludent, în această privință, cazul dela Dorohoiu.

Partidul național-creștin a lansat un manifest, prin care spune că partidul d-lui Mihalache e angajat alături de formațiunile bolșevice, că luptă pentru distrugerea bisericilor, că se căsnește să introneze și la noi starea de anarhie din Rusia.

Dar, partizanii cu pumnul strâns, trădătorii țărănimii și răsfățații jidanilor, se consideră calomniați și aleargă la tribunal cu jalba în protap. Cu petiția înregistrată la nr. 5870, din 12 Maiu a. c., au cerut trimiterea în judecată a național-creștinilor, pentru calomnie.

Bieții oameni! Au început să calce în strâchini. Merg din gafă în gafă.

Ce vor rezolva cu procesul pe care-l va judeca tribunalul Dorohoiu? Să obțină o sentință de condamnare, pe care s'o fluture, pretutindeni, ca pe un certificat de bună purtare dat de justiție?

E neserios! E ridicol. Infinit de ridicol!...

Cum să condamne justiția pe acei ce acuză pe național-țărăniști, că merg brat la brat cu bolșevicii? Cum să condamne, când se pot produce, oricând, în susținerea afirmațiilor, dovezi peremptorii?

Dar, pentru luminarea oamenilor de bună credință, vom reproduce câteva pasaje din manifestul d-lui Dobridor, prin care execută sângeros pe național-țărăniști:

„S'au găsit totuși conducători care, sărind peste program și peste partid, să declare că au legile lor și că punctele de emisiune a acestor legi, se găsesc pe linia care unește Moscova cu Buffalo.

Alegerile complimentare dela Capitală, au desvăluit din nou intențiunile de „Front Popular" ale d-lui dr. N. Lupu. Cu acest prilej vipera comunistă a scos capul de sub piatra legii, pentru a otrăvi din plin viața țării. Sălile de întrunire erau ocupate cu două ceasuri înainte de către „tovarășii" cari delirau cu pumnul strâns, ovaționând pe promotorul Frontului Popular în România. Aducând salutul deținuților politici, fruntașii comuniști au luat cuvântul pledând pentru o „democrație" atât de integrală, încât Constantinescu-Iași să n'aibă numai libertate, dar dreptul de comandă. S'au citit până și angajamentele pe care d. dr. N. Lupu le-a luat față de comuniști, în schimbul voturilor. Și președintele „Frontului Popular" nu se sfia să declare că „s'a născut roșu la față pentru a dovedi că totdeauna a fost cu roșii; că în cazul venirii la putere, are obligația de a restaura guvernul din Valencia; că va libera pe pușcăriașii dela Dostana iar din Ana Pauker va face portretrul dominator al regimului de mâine".

Cine e Ilariu Dobridor? Ce greutate au spusele sale?

Ilariu Dobridor e fostul șef redactor al ziarului „Dreptatea", oficiosul național-țărăniștilor, e acel care cunoaște combinațiile din culisele partidului d-lui Mihalache.

Noi susținem, alături de el, că e adevărat că național-țărăniștii fraternizează cu oamenii Moscovei.

Și așa fiind, național-țărăniștii pot cere să fim și noi și Ilariu Dobridor trimiși în judecată, pentru calomnie.

Țara va ști, țara va afla, dela tribuna justiției, toată murdăria care colcăie în partidul condus de d-nii Mihalache și Lupu.

Politice

TURNUI SEVERIN 13. — Învățătorii, candidați la examenul de înaintare gradul II cari s'au prezentat la comisia din Turnul Severin și au reușit la proba scrisă, urmau să intre astăzi la oral. Ei au declarat însă grevă refuzând să se prezinte la oral pentru atitudinea jignitoare a comisiei față de candidați și pentru criteriul defectuos al selecționării valorilor.

Candidații au întocmit și un protest pentru a-l înainta ministerului educației naționale.

*

MINISTERUL Justiției aduce la cunoștința petiționarilor că trebuesc să aplice pe cererile ce prezintă personal la minister, sau le expediază prin poștă, și TIMBRUL JUDICIAR de 2 (doi) lei, prevăzut de Decretul lege ratificat, din 11 Noembrie 1936, cunoscând că în caz contrariu nu se va da curs cererilor necomplect timbrate.

★

M. S. REGELE pe baza raportului ministerului de justiție, a promulgat legea pentru modificarea art. III, alin. b din „legea pentru organizarea corpului de contabili autorizați și experți contabili din România".

✸

Magazinele jidovești de lămpi și becuri electrice, cari sunt în străzile Smârdan și Regală, în reclama deșanțată pe care o fac, nu s'au sfiit de-a pune în vitrinele lor câte o sfântă cruce fosforescentă, pentru a atrage privirile creștinilor și a-i induce în eroare.

In fața acestei cutezanțe jidovești, sf. Patriarhie n'are nimic de zis?

Permit oare sf canoane acest exhibism al sf. cruci, ca să fie fosforescentă și mai ales să împodobească magazinele jidovești?

✸

IN CURSUL lunii Aprilie au ieșit din țară, prin porturile Constanța, Brăila și Galați, 17.393 vagoane grâu.

Cantitatea totală de grâu exportat până în prezent este de aproximativ 90.000 vagoane.

Desbaterile consfătuirii foștilor slujitori ai Coroanei, vor apare zilele acestea, în broșură

D. mareșal Al. Averescu a făcut ultimele revizii desbaterilor dela consfătuirea foștilor slujitori ai Coroanei, convocată la 22 Aprilie. Aceste desbateri vor apare, zilele acestea, într'o broșură, care va avea o prefață senzațională, scrisă de președintele partidului poporului.

In prefață se va arăta, mai pe larg: care a fost rostul consfătuirii, dece actuala situație internă este considerată de o gravitate excepțională și dece e nevoie de o unire a tuturor forțelor, fără considerente de partid.

Broșura va fi tipărită în 500.000 de exemplare și se va răspândi în toată țara.

Săptămâna aceasta, după ce d. mareșal Al. Averescu va sosi în Capitală, este probabil să se lanseze noui invitații pentru o a doua consfătuire a foștilor președinți de consiliu, a foștilor miniștri și a foștilor președinți de Corpuri Legiuitoare.

Consfătuirea se spune, că ar urma să aibă loc în primele zile ale lunei Iunie.

D. Kassidolatz
a fost numit ministru la Londra

Belgrad, 14 (Rador). — Se anunță oficiai că d. Kassidolatz, actualul ministru al Iugoslaviei la București, a fost numit ministru al Iugoslaviei la Londra. D. Lazarevici, ministru la Ankara, a fost transferat la Viena.

Valorificarea bogățiilor hidrice italiene

— O operă monumentală executată de regimul fascist. —

Necesitatea unei mai mari autarhii economice n'a fost singura ce a inspirat regimului fascist operile acelea menite să pue în valoare în chipul cel mai eficace, bogățiile naturale ale Italiei.

Exigențelor unei economii naționale așezată pe baze sănătoase și vitale, se adăogau motive de ordin moral și social: în timp ce se indica poporului italian necesitatea „de a reveni la pământ", era indispensabil să i se arate că pământul ar fi în măsură să răsplătească larg trudele omului.

Dela acest principiu, deci, se inspiră marile opere publice; în spațiul a câtorva ani, ele au transformat aspectul tuturor provinciilor italiene. Realizările regimului fascist, strâns legate unele de altele, ating prin diverse mijloace un obiectiv unic: regenerarea rasei prin asanarea pământului și valorificarea bogățiilor lui naturale.

Asanarea integrală, îmbogățind Italia cu sute de mii de hectare cultivabile, trebuia în chip firesc să ușureze soluția altor probleme de ordin capital.

Facem aluzie la canalizarea și indiguirea cursurilor de apă și lucrărilor de apărare realizate în valea fluviului Po, în Latium, în Toscana, și în Italia meridională. De la această organizare decurgea firesc posibilitatea de a construi noi apeducte și de a regula apele lacurilor.

ZECI DE MII DE HECTARE REDATE CULTURII

Astfel, în timp ce lucrările de asanării integrale progresau, nu se neglijau posibilitățile pe care le oferea realizarea ei parțială. După ce va fi canalizat cursurile de apă și construit apeductele din regiunea Piare și Istria, muncă ce a rezolvat problema atât de grea a aprovizionării cu apă a acestor regiuni, s'a înfăptuit totodată problema canalizării apelor lacurilor de lângă Alpi și a irigării regiunilor cele mai aride.

Rezervorul din Tirso, în Sardinia, de o capacitate de 150 de milioane de metri cubi, permite irigarea a 20.000 de ha. și transformă nu numai din punctul de vedere economic o vastă zonă care, până acum câțiva ani, putea fi socotită ca una din regiunile cele mai necultivate și necultivabile din Sardinia.

Prin organizarea lacurilor subalpine, forța hidraulică din 1922 trebuia să fie triplată.

Cu toată bogăția hidrică naturală și Alpii care, cu cei 770 de ghețari și zăpezile lor perpetue, constitue o prețioasă rezervă, era necesar să se creeze rezervoare, adevărate lacuri artificiale, pentru a augmenta producția combustibilului alb care poate înlocui, până la un punct, combustibilul ce îi lipsește Italiei.

Aruncând o privire pe harta Italiei publicată în 1918, vedem că „centralele" instalațiilor numite alpine sunt situate pe o bandă de pământ de 50 de km. lărgime care se întinde dealungul vechei frontiere. Impărțirea lor în văile Lombardiei și ale Piemontului, e variată: la est de lacul Garda, „centralele" se fac tot mai rare și dincolo de Adige nu se găsesc decât câteva „centrale" presărate care exploatează apele lacului Iata Croce.

Rezervoarele se cifrează azi la mai mult de 200 de instalații hidroelectrice ce ating numărul 800, cu o putere globală de 4.300.000 de kilovați.

Construcția digurilor (mai mult de 100) a înlesnit crearea de rezervoare a căror rezervă de forță e exploatată de numeroase „centrale" electrice.

Să citâm, printre aceste uriașe lucrări ale tehnicei italiene, digul din Ceresole Reale, în Valea Aosta, care a permis construirea unui rezervor de 33.000.000 de m. c.; aceia a lacului Castel, în provincia Norava; digul din Moncenisib, acela al lacului Ario Grande, în provincia Belluno, aceia din Suriana (Bolonia), Vulci și Trepido în provincia Cosenza.

Reglajul lacurilor subalpine a contribuit, de o manieră eficace, la construcția de rezerve hidrice și, deci, la sporirea bogăției hidroelectrice italiene

Azi lacul Ledro, reglat pentru o capacitate de 45 de milioane de m. c., descarcă apele sale în lacul Garda într'o proporție de 12 m. c. pe secundă, echivalentul unei producții continue de forță motrice de 20.000 H. P.

Se poate afirma azi că Italia, punând în valoare bogățiile ei de apă, a creat un isvor puternic de autarhie (independență) pentru industriile ei și pentru economia Națiunii.

Problema hidrică, strâns legată de ameliorarea agricolă a țării, nu putea fi efectuată fără înțelegerea necesității asanării integrale, condiție principală pentru a atinge această ameliorare a rasei ce alcătuește una din bazele politicei fasciste.

O. D.

Plâng orașele basarabene!...

— Graiul strămoșesc se înstreinează și limba rusească e ținută în mare cinste, fără ca să roșească vre-un obraz de-al celor cu răspundere. —

Incorsetată de dureri, pe cari nimeni nu vrea să le cerceteze, Basarabia e îngenunchiată de streinii de neam și ne blesteamă.

Douăzeci de ani s'au scurs dela unirea, pe care frații noștri din acele ținuturi urgisite au așteptat-o asemeni brazdei dornică de un strop de soare.

Două decenii!...

Ce am făcut noi, oare, pentru această provincie cântată cu atâta delicatețe de poetul Mateevici? Cum ne-am arătat solicitudinea față de ea? Cum am tratat pe locuitorii cu obrazurile scofâlcite, cu bărbiile înfipte în piepturile arse de suferințe adânci?

Cum?

Cei ce au prilejul să întârzie prin orașele basarabene constată, cu amărăciune, că acestea nu se pot numi orașe românești. Pretutindeni auzi vorbindu-se rusește. Pretutindeni te încurci de apologeții regimului de peste Nistru, cari mișună ca furnicile.

Când?

Repetăm: la douăzeci de ani dela unirea cea mare.

...Par'că auzim trosnind catapetesmele neamului!

In orice oraș basarabean firmele dughenilor sunt scrise în rusește, publicațiile oficiale sunt redactate în rusește, afișele cinematografelor sunt în rusește, anunțurile teatrelor sunt în rusește. Toți, par'că e un consemn, vorbesc rusește. Chiar când știu românește, cei din orașele basarabene vorbesc tot în rusește.

Dar nu numai atât!

Meleagurile acestei provincii sunt inundate de ziare rusești, cu pagini numeroase, cari se vând cu prețuri derizorii, ca o marfă de desfacere. Ziarele acestea au o anumită țintă; campaniile lor urmăresc un obiectiv precis: **să ne desnaționalizeze populația.**

Și, până la un punct au reușit: faptul, că pretutindeni se vorbește NUMAI rusește, e un început elocvent.

Ce opunem noi acestor tendințe? Cum reacționăm față de acei ce ne înstreinează scumpul graiu românesc?

O mână de oameni, prezenți în actualitatea așa de crâncenă, oameni conștienți de pericolul ce ne pândește, se străduiesc să îndătinieze, să păstreze și să apere sfânta limbă strămoșească. Fac eforturi, se sacrifică, împrăștie publicații românești, dar sbuciumul lor e anihilat de unii ce au, pare-se, chiar concursul oficialităților.

...Concursul și sprijinul autorităților ca Basarabia să fie transformată în leagăn rusesc.

E monstruos!... E o crimă!..

Iată un caz concludent:

In Basarabia, cu infinite sforțări, apar câteva ziare redactate în românește. Ele sunt purtătoarele de slovă creștină în orașele înstrăinate. Dar sunt boicotate de o gazetă rusească „NAȘA RECI", împotriva căreia Asociația presei române de acolo a dat următorul comunicat:

„Asociația Presei Române din Basarabia, straja scrisului românesc pe frontul de răsărit, cu mâhnire constată de Sfintele Sărbători ale Invierii Domnului, care pentru moldovenimea de pe aceste meleaguri ar trebui să însemne învierea scrisului strămoșesc — tocmai dela București-cetatea românismului de totdeauna i s'a trimis, cu îmbelșugare, straja scrisului rusesc prin cele 44 pagini ale ziarului străin de neam și aspirații „NAȘA RECI".

„Denunțând opiniei publice românești acest atentat la mândria noastră românească, cerem cercetarea și stabilirea celor ce au încurajat cu banul public această nesocotită afirmare a scrisului rusesc, care mai cu seamă aici în Basarabia are semnificația unor vremuri de restriște, pe care nimeni nu trebuie să le mai fluture, sub nici o formă.

„Protestăm împotriva îngăduinței condamnabile a autorităților, care n'au împiedicat răspândirea afișelor de propagare a zisului ziar, scrise numai rusește și cerem o mai largă înțelegere pentru sprijinirea presei românești în Basarabia".

In adevăr, e revoltător!

Și ne explicăm, suficient, dece — trecând prin orașele basarabene — ai impresia că te strecori prin târguri rusești.

Cine e marele vinovat?

Cine? Că Basarabia plânge mereu!...

Glas în pustiu!...

Victor Mocanu

Alegerile comunale dela Dorohoi

— Jidanii votează cu național-țărăniștii și liberalii, ca să le asigure reușita. —

In orașul Dorohoi — leagănul jidanilor — se efectuează, azi, alegeri comunale. Populația românească, cum în toate târgurile s'a întâmplat la fel, votează partidele naționaliste, iar liberalii și național-țărăniștii — mai ales — se bucură de sprijinul pistruiaților.

Dorohoiul are majoritatea alegătorilor jidani. Deci numărul mare de sufragii îl vor avea formațiunile „democratice": național-țărăniștii și liberalii.

In județ, când se va da lupta electorală, evident că se vor schimba lucrurile: va triumfa partidul național-creștin, care trimite regulat, în parlament, un reprezentant român-creștin, în persoana vajnicului naționalist Marcel Adam.

Candidații național-creștini la alegerile județene din Ilfov

Partidul național-creștin a fixat următoarele candidaturi la alegerile județene ce au loc în Ilfov, la 30 Maiu:

CONST. C. BRAESCU, fost vice-președinte al Adunării Deputaților; președintele organizației Capitalei și a jud. Ilfov; ION ENESCU, președintele Societății arhitecților români, președinte al jud. Vlașca și al sectorului de Verde din Capitală; NICOLAE MOCIORNIȚA, proprietar, vicepreședintele sectorului de Negru din Capitală; IOANIȚESCU DUMITRU, profesor fost deputat, președ., plășei Sărulești; NANCIULESCU ION, fost senator, președintele plășei Oltenița; CRISTU GRIGORE, secretar general al organizației jud. Ilfov, președintele plășei Vidra; BOROIANU D. ION, avocat, fost magistrat, ziarist, președintele plășei Budești; GARLEȘTEANU ION, proprietar, președintele plășei Buftea; CONSTANTIN ION, agricultor ,com. Pasărea; MARINESCU N. ION avocat, Oltenița; PAVEL D. GHEORGHE, avocat, com. Jilava, TEODORESCU ȘTEFAN, horticultor, com. Bolintinul din Vale; NICA C. NICOLAE, agricultor, com. Oltenița; ANDRONE VORNICU, comerciant, com. Fundulea; CONSTANTINESCU PANAIT, horticultor, com. Bragadiru; DUMITRESCU I. ION, comerciant, com. Buțimanu; CĂLIN ALEXANDRU, comercinat, comuna Movilița; FLORIAN POPESCU, comerciant, com. Berceni; NICU ION, plugar, com. Negoești; ZOTEA TUDOR, agricultor, com. Fundeni; CRISTEA T. DUMITRU, Comerciant, com. I. G. Duca; NACHIU I. NICOLAE, agricultor, Oltenița; CURICUȚA R. GHEORGHE, agricultor, com. Ștefănești; MIHAI ILIE, plugar com. Găștești; IANCU PUIU, agricultor, com. Dridu Sărindarele; CONSTANTINESCU ALEXANDRU. comerciant, com. Vasilați; MINCIU VASILE, proprietar, com. Afumați. DINU NAE, plugar, com. Trestieni; PARASCHIV CONSTANTIN GH. PREDA, agricultor, com. Moara Săracă; SINDILE LUCA, avocat.

FEMEIE ROMANCA!

Nu te uita că jidanul îți vinde mai eftin. Asta-i numai aparent ca să te înșele. In fond el ne ia tot șapte piei. Marfa lui, când e mai eftină, e dela foc. Până la urmă tot noi suntem cei trași pe sfoară.

Colaborarea italo-germană

(Urmare din pagina I-a)

unui nou stat sovietic în Mediterană, oricâte sacrificii ar cere această hotărire.

Realizarea unui pact occidental se va formula în sensul unui acord de garanții reciproce, egale și generale între principalele puteri europene. Aceasta ca principiu fundamental rămânând ca amănuntele — dacă pactul să fie închis sau deschis unor noui acorduri și sensul în care aderarea altor state la acest acord s'ar putea produce — să se stabilească ulterior, în înțelegere cu celelalte guverne interesate.

Și poate că obiectivul cel mai important al întrevederii, va fi problemele Europei Centrale. In această privință este evident că intențiile guvernelor dela Roma și Berlin, merg în sensul asigurării unei colaborări a statelor interesate și al stabilirii pe această cale a unei zone de influență politică în această parte a Europei. De felul cum vor înțelege să privească și să primească acest punct de vedere statele din Europa Centrală, depinde forma și orientarea practică a acestor intenții. Și aci este necesar să ne întemeiem pe solidaritățile și alianțele existente, fiindcă izolate, aceste state — ne referim cu deosebire la statele Micii Înțelegeri — n'ar obține poate avantagiile ce li se cuvin. In orice caz faptul că presa ungară se arată impresionată de perspectiva unui acord Italo-german în problemele Europei Centrale, este pentru noi un semn că intențiile ce se manifestă la Roma și Berlin ne sunt favorabile. Rezultatele ce se pot obține depind de abilitatea diplomatică a statelor respective.

...u Bănescu

Consfătuirea de azi dimineață
dela Uniunea Camerelor de agricultură

Azi dimineață a avut loc la Uniunea Camerelor de agricultură a consfătuire, prezidată de d. C. Sescioreanu, consilier tehnic cu atribuțiuni ministeriale la departamentul agriculturii.

La această consfătuire au luat parte reprezentanții Camerelor de agricultură precum și inspectorii agricoli.

Intre altele s'a luat în discuțiune distribuirea pe județe a celor 400 de tractoare, care urmează să fie importate în curând.

Deasemeni s'a insistat asupra condițiilor de furnizare a insecticidelor și fungicidelor, hotărându-se ca aceste materii pentru acțiunea de combatere a bolelor la plante să fie fabricate în țară.

Noul tarif c. f. r.
privitor la ambalaje

Direcțiunea generală c. f. r. a dispus să se introducă în tariful local de mărfuri, următoarea măsură privitoare la ambalaje.

Ambalajele noui sau vechi de tot felul, se taxează după tariful nr. 15, coloana corespunzătoare greutății predate; se exceptează buteliile, baloanele și damigenele noui.

Lăzile goale, cari au servit la transportul peștelui proaspăt, sărat sau pentru păsări, precum și putinele goale ce au servit la transportul brânzeturilor sau peștelui sărat, fie chiar desfăcute — sunt excluse dela transport când nu sunt predate în cantități de cel puțin 5.000 kgr. sau dacă nu se plătesc taxele pentru cel puțin 5.000 kgr.

Pentru astfel de transporturi, se percep și taxele de desinfectare. Ambalajele, cari sunt puse unele în altele, putându-se încărca suprapuse precum și cutiile metalice, sub 30 c.m. diametru, nu se consideră voluminoase.

Cantitățile sub 1.000 kgr. se taxează cu spor de 50 la sută. Cele peste 1.000 kgr. sau dacă se plătește pentru cel puțin 1.000 kgr., chiar dacă s'a cerut vagon pentru uz propriu, se vor taxa la greutatea efectivă de cel puțin 1.000 kgr., fără a se percepe sporul de 50 la sută.

Fac excepție lăzile goale, cari au servit la transportul peștelui proaspăt sau sărat, sau pentru păsări, precum și putinele goale ce au servit la transportul brânzeturilor sau peștelui sărat, fie chiar desfăcute, cari se vor primi în cantități de cel puțin 5.000 kgr. sau se vor plăti taxele pentru 5.000 kgr.

Ambalajele desfăcute se taxează ca și materialul din care sunt confecționate. Lăzile cari servesc la păstratul obiectelor casnice sunt lăzile brașovenești, lăzile țărănești, cuferele, geamantanele și nu se consideră la taxare ca ambalaje.

Magistrați
scoși la pensie

S'a semnat decretul privitor la punerea în retragere din oficiu pentru limită de vârstă pe zilele arătate în dreptul fiecăruia și în pozițiune de a-și exercita drepturile la pensie următorilor magistrați: Honoriu Cruceri, judecător de ședință cu grad de consilier de Curte de Apel la trib. Cluj, pe ziua de 7 Iulie 1937; Teoctist Barbier, judecător de ședință cu gradul de președinte de trib. Storojinet pe ziua de 7 Iulie 1937; Ioan Gheorghiu, procuror de secțiune cu gradul de președinte de tribunal la trib. Vlașca, pe ziua de 26 Iulie 1937.

Plâng muncitorii ceferiști din Cluj
Reducerea salariilor la aproape jumătate, face pâinea mai amară, în orașul lucrurilor scumpe

Am primit ieri la redacție, din partea mai multor muncitori ceferiști din Cluj, o scrisoare plină de lacrimi amare, în care desnădejdea îmbrățișa sărăcia.

„Vrem să trăim!" erau primele vorbe ale unor suflete sfâșiate; vorbe ce semănau mai mult a geamăt sau a sentință, pentru un mare pohod al răsvrătirii celor cu fața cenușie.

Toată mizeria atâtor mii poate, se striga fățiș, își arăta goliciunea.

E un vădit adevăr că toată lumea se plânge de criză.

Fiindcă în toată acea coală, în care erau înpăturite și spuse toate negrele nevoi și toate nedreptățile făcute muncitorimii ceferiste din Cluj, nu era altceva decât cererea pentru legitimul codru de pâine.

Atât!

Fiindcă se putea sesiza, că muncitorilor ceferiști din Cluj, le-a ajuns acum la os, cuțitul reducerii salariilor și tocmai d'asta au strigat.

Protestul nu e primul; el a fost de atâtea ori spus organelor de conducere centrală, prin delegații muncitorilor, și de-atâtea ori s'a arătat marele abuz care se săvârșea, prin reducerea curbelor pe urban.

Pe de-oparte li s'a promis ca întotdeauna.

Și în locul rezolvării dolean-

telor juste leafa muncitorilor ceferiști din Cluj a fost supusă unor noui reduceri.

DE CE S'A SUPRIMAT ALOCAȚIA PE SCUMPETE?

După ce această categorie de mici slujbași ai c. f. r.-ului încercaseră o grea lovitură prin reducerea curbei pe urban, o circulară a direcțiunei generale c. f. r. vine să le suprime fără nici o rațiune etică și echitabilă, alocația pe scumpete.

Muncitorii ceferiști din Cluj considerau această alocație ca făcând parte integrantă din salariu, fiindcă ea nu era stabilită după anii de serviciu, ci după numărul membrilor familiei, situație materială, etc.

Or, suprimarea acestei alocații care varia între 400 și 800 lei, constitue o știrbire însemnată și nedreaptă față de salariul acestor bieți muncitori ceferiști.

Suprimarea acestei alocații nu poate fi justificată prin utopia economiilor.

Fiindcă economiile nu se pot face, DAR MAI ALES NU TREBUIE SA SE FACA NICIODATA DIN LEFURILE CELOR MICI.

Deasemeni nu poate fi justificată că alocația suprimată a fost recompensată sub altă formă.

Atâtea memorii venite direcțiunii generale c. f. r., din partea muncitorimii ceferiste clujene, în atâtea rânduri, pledează pentru realitatea care încă nu e schimbată la Cluj: nu s'au făcut niciodată

IN LOC DE 8 MILIOANE, NUMAI 3 ȘI JUMATATE!

Din cercetarea cifrelor bugetului muncitorilor ceferiști din Cluj reese neîndoios, că în nu mai puțin de patru ani prin repetate reduceri făcute salariilor acestor muncitori, suma de 8 milioane, care reprezenta altădată aceste salarii, a ajuns acum de abia de 3 milioane și jumătate, reducerile făcute însemnând aproape 50 la sută.

Și asta într'un oraș cum e Clujul, unde viața e grea și unde pâinea se câștigă greu.

Aceste rânduri n'au avut alt rost decât să arate dreptatea cauzei acestei categorii de muncitori, care e evidentă!

Așteptăm cu nerăbdare o nouă scrisoare din Cluj, care să ne spună: „MUNCITORIMEA CEFERISTA CLUJANA ARE PAINE!"

Gh. Ciocan

Dela asociația
„Bărbație și Credință cu spade

Ziua de 10 Mai a. c. ne-a dat o nouă dovadă de atenție deosebită ce, Majestatea Sa Regele, o dă distinsilor combatanți, prin faptul că la defilare s'a stabilit următoarea ordine:

Cavalerii Ordinului Mihaiu Viteazu, Virtutea Militară și Bărbație și Credință cu spade și după aceia restul foștilor luptători.

Asociația Generală „Bărbație și Credință cu spade" și de data aceasta a dat dovadă de prestanță și demnitate destul de evidentă și asigurăm Țara, Regele, Națiunea și Dinastia că și de acum înainte vom fi la înălțimea cerută în toate împrejurările și mai ales în vremurile de astăzi, așa cum am fost și eri, căutând pentru aceasta să ținem trează conștiința acestor sentimente și în organizațiile noastre din întreaga țară, adâncindu-le și în sufletul generației de mâine.

Este o datorie pe care o cunoaștem și o simțim.

Față de felul cum asociația generală a știut să se manifeste atât pe tărâm național și patriotic cât și în acțiunea întreprinsă pentru revindecările recompenselor acordate de țară decoraților noștri și care se vor mai acorda și-a câpătat încrederea conducătorilor țării și a opiniei publice.

Vizitând „Luna Bucureștilor"
Actualizarea primei expoziții din România, dela 1874. Orașul piticilor. Avantajii pentru vizitatorii din provincie

Expoziția „Luna Bucureștilor" cunoaște anul acesta un succes neașteptat. Sunt toate motivele cari îndrituesc să afirmăm că această expoziție a intrat în tradiția Capitalei.

ACTUALIZAREA PRIMEI EXPOZIȚII ROMANEȘTI

Anul acesta expoziția a fost realizată pe un nou principiu. Uriașe fotomontaje reprezintă momente impresionante din războiul independenții, imagini caracteristice din viața M. S. Regelui Carol II, precum și pitorești aspecte din viața contemporană, — vin să întregească peisagiul sărbătoresc al expoziției.

O fotografie panoramică, interesantă din punct de vedere documentar și în acelaș timp atrăgătoare prin subiect și culoarea epocii este aceia care reprezintă prima „expoziție" realizată la noi în țară, prin anul 1874, în Cișmigiu.

Dar atracțiile cari chiamă vizitatorii sunt nenumărate. Cele 12 pavilioane, fiecare având un caracter documentar, plasate în cadrul natural al celor 300 hectare de pânză de apă și a celor 120 hectare de parc, — te fac să respiri un aer nou, necunoscut până acum în Capitală.

ORAȘUL PITICILOR

Zilele acestea trebuind să sosească dela Roma populația fără înălțime a piticilor, al căror oraș se construește acum pe malul lacului Herăstrău, o nouă atracție se va adăoga celor pe care le-am înșirat până acum. Orașul piticilor va avea, după dimensiunile descrise de Swift în cartea sa „Guliver în țara piticilor" cofetărie, cafenele, biserică, circ, tren, poliție, magazine, case de locuit în care se învârtejește viața ca și a noastră, dar pe altă măsură.

Vaporașul „Luna Bucureștilor" e și el o atracție foarte importantă a expoziției, care însă și-a verificat succesul. In primele lui zile de plimbare pe lac, vaporașul a adus expoziției venituri neașteptate. Mai sunt apoi în fiecare zi demonstrațiile cu smee și modele de avioane făcute de „Tineretul Aviatic Român" care are un pavilion în expoziție.

AVANTAGII PENTRU VIZITATORII DIN PROVINCIE

Intrarea generală în expoziție costă 10 lei, iar călătorii din provincie care vor să profite de reducerile de 75 și 50 la sută pe C. F. R. obțin pe baza unui Carnet de participare, ce se află de vânzare la expoziția din parcul național, dreptul la viza gratuită a biletului C. F. R., intrarea în expoziția „Luna Bucureștilor", intrarea gratuită în expoziția „Munca Românească" din b-dul Brătianu — unde se fac vizele C. F. R. — și multe alte avantagii și reduceri la hoteluri, restaurante, magazine, teatre, etc.

Vizitatorii din provincie n'au nevoie să cumpere la taxatorii de tramvaie și autobuze bilete de călătorie combinate cu intrări în expoziție, de oarece cum am arătat, Carnetul de participare care se cumpără numai la expoziția „Luna Bucureștilor" dă dreptul la intrarea gratuită în cele două expoziții: „Luna Bucureștilor" și „Munca Românească".

Pericolul buruienilor

Ploile generale și de lungă durată cu cari ne-a binecuvântat natura în ultimul timp, au avut darul de a înmulți peste măsură buruienile.

Buruienile sunt cel mai mare dușman al agriculturii. Ele iau hrana plantelor cultivate — trăgând din pământ apa și substanțele nutritive necesare culturii lor — ele împiedică recoltarea (cum este pălămida); ele îndoiesc culturile și, prin faptul că se curăță foarte greu, depreciază valoarea recoltelor. Acesta este cel mai mare desavantaj pe care-l aduc buruienile plugarului și care se traduce prin micșorarea prețului de vânzare.

Cultivatorii noștri trebuie să-și dea toate silințele ca culturile lor să fie cât mai lipsite de buruieni, pentruca recoltele la rândul lor să fie cât mai lipsite de corpuri streine.

Ministerul agriculturii prin circulara Nr. 108.880 din 11 Mai 1937, a pus în vedere tuturor organelor agronomice dela servicile agricole, Camerile agricole, ferme, școli, pepiniere etc. să se ocupe stăruitor de lupta contra buruienilor. Ministerul le atrage atenția asupra art. 15 din „Legea pentru organizarea și încurajarea agriculturii" care obligă pe cultivatori să distrugă buruienile din semănături, din grădini, livezi, pășuni, din curțile gospodăriilor, depe drumuri și depe hotare (haturi) și care prevede pedepse pentru cei îndărătnici.

OLIO SASSO
UNTDELEMN EXTRAS
NUMAI DIN MĂSLINE

DIVERSE

ASOCIAȚIA „Frontul funcționarilor particulari români" ține astăzi o mare întrunire, în sala Uniunii micilor industriași, din str. Domnița Anastasia 14.

Se va desbate problema primatului muncii românești și reglementarea trusturilor. Intrunirea are loc la orele 8 seara.

*

UNIUNEA Sindicatelor agricole anunță pe agricultori că prețul sforii de Manilla va fi mai scăzut de cât cel anunțat întrucât ministerul finanțelor a scutit de impozit importul de sfoară a instituției noastre. Prețul exact se va comunica Sindicatelor agricole după apariția deciziei ministeriale.

*

PE ZIUA de eri au fost următoarele cazuri de epidemie în Capitală: 141 cazuri de scarlatină, 1 caz de anghină diftherică, 1 caz de febră tifoidă, 3 cazuri de pojar, 1 caz de dezinterie, un caz de tetanos și 1 caz de antrax.

*

D. M. NEGURĂ, ministrul cooperației, pleacă la sfârșitul săptămânii viitoare la Praga. Inainte de a părăsi țara, d. M. Negură va prezida ședințele Oficiului pentru revalorificarea grâului și a comisiei pentru valorificarea lânei.

*

PRINTR'UN jurnal al consiliului de miniștri, căruia i s'a dat formă definitivă eri, au fost decontingentate firele de bumbac, firele de lână, cocsul metalurgic și pieile crude. Importatorii de fire de lână vor fi obligați să fi cumpărat din țară cel puțin 25% din cantitatea, pe care vor să o importe din străinătate, iar pentru bumbac 20%.

Prin același jurnal al consiliului de miniștri s'a mai hotărît reducerea taxei de import la heringi dela 6 lei la 1 leu.

*

DIRECȚIA generală c. f. r. a hotărît ca pentru recrutarea frânarilor și acarilor c. f. r., să se țină un curs cu o durată de trei luni în stația Simeria, cu candidații reușiți la examenul de admitere care s'a ținut.

Din 143 de candidați prezentați la acest examen au reușit 86.

Cursurile acestei școale pregătitoare pentru cei 86 candidați reușiți, încep în ziua de 19 Mai și vor dura până în ziua de 15 August cor.

La aceste cursuri se vor preda noțiuni din istoria și geografia patriei și instrucțiuni privitoare la slujba ce o vor îndeplini cursiștii.

*

MINISTERUL Sănătății cu ordinul nr. 16544/937 a aprobat ținerea congresului general al personalului sanitar auxiliar și a adunării generale a asociației pentru zilele de 20, 21 și 22 Iunie 1937 care va avea loc la Buzău acordând din oficiu 5 zile permisiune congresiștilor cari doresc a lua parte la această adunare.

*

PENTRU Sâmbătă, la orele 9 jum. dim., a fost convocată la ministerul sănătății comisiunea administrativă.

*

DIRECȚIUNEA GENERALA c. f. r. a încuviințat ca toți călătorii să aibă libertatea de a se duce în vagonul bar la orice oră.

Pentru călătorii de cl. III, accesul este permis cu condițiunea ca să nu ocupe locurile la mese, acestea fiind în exclusivitate rezervate numai călătorilor cu bilete de cl. I-a și II-a.

*

DIN CAUZĂ că unii dintre ordonatorii secundari ai ministerului educației naționale n'au mandatat salariile personalului didactic pe luna Aprilie 1937, până la data de 10 Mai a. c., când era termenul fixat, deși au avut delegate creditele necesare, ministerul finanțelor a fost nevoit să acorde o prelungire a termenului de mandatare pentru salariile personalului ministerului educației naționale, până la 20 Mai 1937.

JIDANUL GROSZ

Tribunalul Ilfov secția IV-a c. c. a continuat ieri judecarea procesului fraudelor cu devize: Grosz-Cagero.

Scriam zilele trecute despre alt jidan, Berg Abraham, care, luând exemplu dela înaintașii lui întru jidănie, a început și el a frauda Banca Națională cu devize.

Procesul Grosz aduce o... inovație neplăcută în Tribunalul Ilfov. Obicinuiți ca pentru procesele mari, în interesul general — Cotroceni, — să se facă ședință separată, vedem că de data aceasta i se acordă și lui Grosz acelaș tratament. In ziua procesului lui toate celelalte procese sunt trimise spre judecare în Camera de Consiliu a Tribunalului unde justițiabilii în 80—100 procese se înghesuiesc într'o atmosferă încărcată, iar Grosz se lăfăiește în sala de ședințe. Înțelegem că procesul acesta este mare prin vinovăția inculpatului.

Nu înțelegem însă ca acest proces să se prelungească prea mult pentruca jidanul să se laude că „procesul lui" a ocupat atât timp Tribunalul și să facă uz de probatorii prea îndelungate.

Ieri s'au audiat martorii prezenți dându-se termen pentru audierea altor martori. Martorul Petre Crutescu a dat relații asupra înregistrărilor de devize la B. N. R. spunând apoi că coinculpatul Radu Anghel se purta, în timpul serviciului, foarte bine îmbrăcat, fapt care a făcut Tribunalul să ceară relații B. N. R. asupra salariului ce l-a avut acesta.

CONTESTAȚIE LA EXECUTARE

Ilie M. Jianu din comuna Chiselet-Ilfov a vândut terenul cu care fusese împroprietărit de Stat unei rude a lui, Angela V. Jianu care la rândul ei a vândut terenul d-nei Constantina Gh. V. Gheorghe din com. Mănăstirea Ilfov. Și pentrucă rufele se spală în familie, Ilie M. Jianu a vândut a doua oară acelaș teren unei alte rude a lui, având grijă ca în acest din urmă act să treacă situația locului în com. Chiselet iar nu în Surlari cum trecuse în primul act. A avut posibilitatea să facă aceasta pentrucă terenul vândut ținea de amândouă comunele care până în 1932 formau o singură comună.

Cea păgubită rămăsese Constantina Gh. V. Gheorghe căci era de a doua cumpărătoare, care cunoștea viciul actului, avusese grijă să facă formele de punere în posesie înaintea cumpărătoarei adevărate care era de bună credință.

Contra acestor forme de executare însă Constantina Gh. V. Gheorghe a făcut contestație care a venit spre soluționare ieri, în fața Trib. Ilfov secția Notariat în completul d-lor C. Duma, președinte și I. Manea, judecător.

Intrucât contestatoarea a făcut dovada, prin expertiza dela dosar, că terenul vândut de Ilie Jianu în două rânduri, este unul și același,

Intrucât din actele depuse se constată identitatea acestor două terenuri care în realitate este unul singur și s'a invederat marea credință a vânzătorului.

Tribunalul a admis contestația anulând formele de executare făcut în paguba cumpărătoarei de bună credință.

JIDANUL TERTZIMAN CALOMNIAT?

Isac Altersohn alias Tertziman a făcut Parchetului de Ilfov mai multe plângeri contra ziarelor mari din Capitală cari au scris articole în cari arătau că el, jidanul Isac, a fost condamnat de Consiliul de Război din Chișinău, unde își are fieful propagandist, la diverse pedepse corecționale pentru activitate comunistă.

Ieri, Parchetul Ilfov a făcut o adresă Consiliului de Război din Chișinău spre a da relații asupra lui „Alterescu" și a comunica dacă a fost sau nu condamnat la închisoare de un an pentru acțiunea subversivă ce o desfășoară printre jidanii lui, aceasta în prima plângere făcută contra ziarului „Universul".

Nu era mai bine ca Tertzimănescu să-și fi căutat de treabă pentru a nu mai afla toată lumea că după ce este comunist mai este și... obraznic?

FUNCȚIONARI?

La Tribunalul Ilfov secția Notariat sunt numiți (?) funcționari și practicanți următorii: Jeni Appel, Misny Kubric, jidănci și Ludovic Galfi, ungur cu salarii cari variază între 2500—4000 lei lunar.

Câți dintre tinerii noștri români, studenți și chiar licențiați, n'ar dori aceste locuri în care să-și asigure existența unei pâini pe care altfel nu se știe dacă o au?

Câți români, cari, din cauza lipsurilor sunt nevoiți să-și retragă copiii dela învățătură, n'ar dori să-i vadă într'un post în care să-și câștige existența pentru a putea urma mai departe cu învățătura?

Cunoaștem pe d. Prezident Duma un om foarte inimos și de aceea credem că va lua măsurile necesare.

PROXENETA

D. procuror Stănescu a înaintat Cabinetului de Instrucție pe femeia Maria Niculescu care a atras 3 fete dintre care una sub 16 ani și le-a prostituat speculându-le barbar și câștigându-și existența din prostituția lor.

Faptul este încadrat în art. 433 și 434 cu pedeapsă dela 2 la 5 ani sporită cu 1/4 în cazul când se săvârșește asupra unui minor cum este în speță.

INCEST

Tribunalul Ilfov secția II-a c. c. a condamnat ieri pe individul Wrbca Heinrich la 10 ani închisoare corecțională pentru faptul că, la câteva luni după moartea soției sale, găsind pe fiica lui în vârstă de 13 ani singură în casă a violat-o și a silit-o să aibă lung timp raporturi sexuale cu el până când, într'o bună zi, scăpând de sub supravegherea lui, a spus unui vecin cu ajutorul căruia faptul oribil a putut ieși la iveală și criminalul bestie dat pe mâna judecății.

Deși 10 ani de zile par mulți, totuși pentru această faptă bestială niciodată nu este prea mult.

I. I. St.

ROMANI!
Voi cu inima creștină:
De pe ochii voștri rupeți
Pânza'ntinsă de dușmani,
Nici un ac dela jidani!

Pentru inimile caritabile

In str. Petrescu No. 7 de pe șoseaua Pantelimon, se află, lipsită de mijloace, bătrâna Maria Văduva. Bunii creștini sunt rugați a-i veni în ajutor.

REGIA AUTONOMA C. F. R.

Publicație

Se aduce la cunoștința generală că în ziua de Vineri 11 Iunie ora 11 a. m., se va ține o licitație publică la sediul Inspecției de mișcare Iași, în gara Iași, pentru:

Concesionarea resaturantului din stația Iași.

Condițiunile de licitație se găsesc publicate în Foaia Licitațiilor C.F.R.

Informațiuni detailate se pot lua la sediul Inspecției de Mișcare Iași, în gara Iași, biroul M. 5.

Ad. No. 68947 NA/937.

DIRECȚIUNEA MIȘCĂRII

CREDITUL MINIER
Societate anonimă română pentru desvoltarea industriei miniere, București

CONVOCARE

In conformitate cu statutele societății, d-nii acționari sunt convocați în adunare generală ordinară în ziua de 28 Mai 1937, orele 11, în sala Cercului comerțului, finanței și industriei din localul Camerei de comerț, str. Bursei Nr. 4, pentru a delibera și decide asupra următoarelor chestiuni:

1. — Aprobarea dării de seamă a bilanțului și contului de profit și pierdere încheiate la 31 Decembrie 1936.
2. — Distribuirea beneficiilor.
3. — Descărcarea consiliului de administrație de gestiunea sa pe exercițiul 1936.
4. — Ratificare de cooptări în consiliu.
5. — Alegerea de membri în consiliul de administrație în locul celor al căror mandat expiră la 31 Decembrie 1937.
6. — Alegerea a 5 censori și 5 censori supleanți.

Pot lua parte la adunarea generală toți acționarii înscriși în registrul societății cu 15 zile înainte de adunare.

Acțiunile vor trebui depuse le sediul societății, în București, Bd. I. C. Brătianu Nr. 16, cel mai târziu până în ziua de 23 Mai inclusiv, respectiv 30 Mai inclusiv, în caz de amânare.

Conform art. 29 din statute, procurile trebuesc depuse în același loc cu cel puțin 3 zile înainte de adunarea generală, adică până în ziua de 25 Mai respectiv 1 Iunie în caz de amânare.

Dacă în ziua adunării nu se va întruni quorumul prevăzut prin statute, ședința se va ține în ziua de 4 Iunie, în același loc și la aceeaș oră, când adunarea va putea lucra valabil, ori care ar fi partea de capital prezentată sau reprezentată, fără vre-o altă convocare.

CONSILIUL DE ADMINISTRAȚIE

ACTIV — Bilanț la 31 Decembrie 1936 — PASIV

Casa și disponibil la bănci	23.007.233	Capital	605.000.000.—
Stocuri de țiței, derivate și minereuri	49.464.032	Fond de rezervă statutar	161.534.711.—
Debitori	364.126.441	Fond de rezervă special	19.363.177.—
Participațiuni	204.554.628	Fond pt. creanțe dubioase	5.000.000.—
Materiale	90.973.590		790.897.888
Investițiuni la șchele, rafinăria Brazi, cisterne, material rulant și depozite de vânzare	776.328.376	Casa de prevedere a funcționarilor.	35.774.000
		Dividende neridicate	27.038.015
Terenuri petrolifere și concesiuni miniere	68.436.015	Creditori	636.856.843
Drepturi de redevență	1	Cont tranzitoriu	99.204.086
Imobile	47.980.516	Beneficiu	35.100.000
	1.624.870.832		1.624.870.832
Conturi de ordine:		**Conturi de ordine:**	
Garanții statutare, efecte, acceptațiuni, garanții, cauțiuni și titluri depuse	1.038.458.274	Deponenți de garanții statutare, efecte, acceptațiuni, cauțiuni și titluri depuse	1.038.458.274

DEBIT — Profit și Pierdere la 31 Decembrie 1936 — CREDIT

Cheltuieli generale	32.894 998	Venitul brut din vânzarea țițeiului, derivatelor, redevențelor, cupoanelor, etc.	936.697.453
Cheltuieli de exploatare, șantiere, rafinării, vânzări	216 493.244		
Taxe de consumație, de drumuri, taxe de export, impozite și taxe miniere, redevența statului	241.171.715		
Transport pe C.F.R. și conductă	108.621.536		
Dobânzi și comisioane	33.063.106		
Costul țițeiului și al produselor cumpărate inclusiv redevența particularilor	131.888.920		
Amortizări	137.463.934		
Beneficiu	35.100.000		
	936.697.453		936.697.463

Președintele consiliului de Ad-ție N. P. Ștefănescu

Conform dispoziției art. 186 din codul comercial am examinat prezentul cont de Profit & Pierdere, pe care l-a găsit în regulă și în concordanță cu registrele societății.

Director general Ing. de mine M. N. Constantinescu

Contabilitatea generală I. Enăchescu

Cenzori: D. Constantinescu, I. Niculescu, N. Saegiu, I. Dumitrescu, C. Grigoriu.

Pe urmele Iudei

Românizarea barourilor

O precizare a d-lui ministru Aurelian Bentoiu

O duzină de ziariști ovrei din cei acreditați pe lângă ministerul justiției, s'au prezentat, ieri, în audiență d-lui subsecretar de stat Aurelian Bentoiu, solicitându-i declarații pe chestiunea de românizare a barourilor, acțiune purtată cu atât succes de „Uniunea avocaților din România" și de d. Istrate Micescu, decanul baroului de Ilfov.

D. ministru Bentoiu, care înainte de a fi om politic, este un luminat și patriot fiu al pământului românesc, și care deci nu poate simți altfel decât ca oricare altul din colegii săi mai tineri, grupați în jurul decanului Micescu, a răspuns ziariștilor ovrei doar atât :

„Avocații au legea lor organică după care se conduc. Această lege este cât se poate mai bine alcătuită și nu suferă de nici o lacună, sau dispoziție contrarie constituției.

Ministerul nu are nici o cădere și nici nu înțelege să se amestece în vre-un fel oarecare în organizarea corpului avocaților"...

Acest răspuns, pe cât de laconic, pe atât de elocvent, a fost ca un duș rece pe spinarea scribilor ovrei, cari au părăsit ministerul fără a fi avut satisfacția de a fi adunat o nouă semnătură împotriva acțiunii patriotice purtate de d. decan Istrate Micescu, pentru românizarea totală a barourilor.

Un primar abuziv

Focșani, 13. — Luând probabil exemplu dela primarul din Focșani, primarul din Păncești, o comună mai mare din județul nostru, s'a apucat să golească cassa primăriei prin tot felul de manopere.

Cu toate reclamațiunile făcute de săteni până acum nu s'a luat nici o măsură împotriva lui.

Iată cum procedează primarul *Ion Onea* din Com. Păncești :

Cu toate că construirea unui dig la „Crucea din Pricop" a fost făcută benevol de către oameni, totuși a încasat circa 4.000 lei ; pentru împrejmuirea cimitirului lei 3.000, fără să facă nimic; pentru întăritul pomilor depe șoseaua Păncești-Sascut și pentru construirea unui ocol de vite pe islazul comunal, a tăiat din pădurea fiecărui sătean câte 10-12 stejari în luna Iunie, călcând astfel și dispozițiile codului silvic și și-a împrejmuit via și gospodăria sa, pentru ocolul de vite mai luând 4.000 lei fără a face nimic.

Cu toate că facerea gardului dela biserica din Păncești a fost achitată de către preot săteanului Neculai Gavrilă totuși primarul Onea și-a făcut o ordonanță de 5.500 lei; și multe asemenea mici învârteli care însă la o comună rurală față de bugetul redus, se resimte foarte mult.

Pentruca să nu dea de bănuit la o eventuală inspecție, a ars registrele făcând altele noi.

Credem că astfel de primari abuzivi nu trebuie să fie lăsați să-și continue mai departe potlogăriile.

Noi cerem îndepărtarea primarului Onea și facerea unei anchete care să curme pentru totdeauna confundarea bugetului primăriei, cu al său personal.

Mare panică la bursa neagră din Cernăuți

Consorțiul Avram Ostfeld & Schickler deslănțuie specula valutară

CERNĂUȚI, 13 Maiu. — In urma reportajului nostru prin care demascam nelegiuirile jidanilor dela bursa neagră din Cernăuți, aceștia au început preparativele pentru camuflarea hoțiilor și brigandajelor valutare pe care le desfășoară în centrul orașului nostru.

Strada Bucureștilor care este cartierul general al acestei bande de traficanți de valută este în plină fierbere. Afacerile au încetat parțial din cauza cercetărilor în perspectivă. Campania pornită de noi în plin sezon a deranjat foarte mult activitatea agenților lui Ostfeld și a tovarășului său Schickler. Dat fiind faptul că actualmente ne aflăm în preajma sezonului de lucru al apașilor de la bursa neagră, ținem de datoria noastră să mai facem un călduros apel către autoritățile competinte de a interveni neîntârziat pentru curmarea acestor afaceri scandaloase, întrucât apropiindu-se vremea când diferiți clienți ai bursei negre se pregătesc pentru plecare în străinătate, agenții dela bursă desfășoară acum cu mai multă intensitate și energie campania lor de „lucru".

ORGANELE BANCII NATIONALE SA FIE ATENTE !

In această privință ținem să ne adresăm și d-lui inspector general Păunescu dela Banca Națională din localitate întrucât interesele băncii sunt grav compromise prin concurența pe care bursa neagră o face pe piața locală. Transporturile de valută între Cernăuți și străinătate se fac — din informațiile pe care le deținem — prin trenurile care ies prin punctele de frontieră Grigore Ghica Vodă și Schit, întrucât supravegherea este aci prea puțin vigilentă. Pentru a se remedia această plagă propunem stricta supraveghere a trenurilor pe linia Burdujeni-Grigore Ghica Vodă. In interesul bunului mers al cercetărilor nu putem deocamdată arăta modul de transport al valutei peste graniță de oarece ar insemna să îngreunăm prin aceasta investigațiile cari se vor face în cel mai scurt interval de autoritățile locale.

In proximul număr vom da publicității tariful comparativ al Băncii Naționale pentru cumpărare de valută precum și tariful bursei negre din Cernăuți. Se va putea constata din aceasta că în majoritatea cazurilor bursa neagră percepe un tarif dublu, față de cel al băncii fapt care constituie o nerușinată spoliere a celor ce se adresează bursei pe lângă că prin aceasta suferă enorm fiscul și Banca Națională.

H. Th. Ionescu

Cum se vor face numirile

și pensionările în rândurile clerului

In ziua de 12 Mai a. c., s'a întrunit în Capitală, la Ateneul Dichiu, Comitetul General al Asociației Generale a Clerului Ortodox Român, pentru a stabili punctul de vedere al preoțimei din țară cu privire la: numirile, transferările și pensionarea clerului.

Intrându-se în ordinea de zi s'a luat în discuțiune problema pensionării clerului și proectul pentru numirea și transferarea personalului bisericesc.

După discuțiunile ce au avut loc s'au luat următoarele hotăriri:

Asociația Generală a Clerului Ortodox, socotește că problema recrutării personalului bisericesc trebue să se facă și cu consultarea preoțimei, reprezentată prin Asociația Generală. Preoțimea roagă Sft. Sinod și Onor Minister al Cultelor să nu încuviințeze a se introduce în viitoarea lege de numiri și transferări, dispoziținea transferărilor din oficiu, spre a nu se creia prin aceasta un prilej de mari dificultăți pentru însăși Erarhia superioară a Bisericii.

Clerul cere ca prin legea de numiri și transferări să se institue examenul de capacitate pentru admiterea și numirea în cler după analogie cu corpul didactic. Locurile vacante să se ocupe în primul rând prin transferări, după o ordine de merit bine precizată, și apoi prin noile numiri, care să se facă dintre candidații reușiți la examenul de capacitate, în ordinea mediilor,— Chiriarhii având dreptul să respingă dela hirotonie pe cei care nu întrunesc condițiunile canonice.

Examenele de capacitate să se țină pe centre mitropolitane sau chiar pe țară, iar nu pe eparhii, spre a se asigura o selectare cât mai unitară și obiectivă.

Prin examenele de capacitate se stabilește numai o ordine de merit a candidaților, fără să se aducă vreo știrbire dreptului canonic al Chiriarhilor.

Asociația generală a Clerului roagă Sfântul Sinod și pe d. ministru al Cultelor să dispună a se rezolva cu un ceas mai devreme problema numirilor și transferărilor în Cler, printr'un decret-lege, luându-se în considerare dezideratele și proiectele prezentate de preoțime, și care sunt isvorîte din cele mai curate intenționi pentru bunul mers al Bisericii.

Comitetul General roagă pe d. ministru al Cultelor să binevolească a dispune alcătuirea unui Decret Lege de pensionare, pe baza principiilor stabilite de comisiunea instituită de Onor. Minister și compusă din: reprezentantul ministerului, al Sfântului Sinod și al Asociației Generale a Clerului Ortodox.

Raidul New-York-București în 24 ore

Căpitanul Papană vorbește redactorului nostru la New-York.

Un sumar al activității vestitului aviator român peste ocean. Un film de propagandă. Printre românii din America

Cu prilejul avansării sale la gradul de căpitan, ca o răsplată a frumoasei sale activități în America, am rugat pe marele aviator român AL. PAPANĂ, să acorde pentru ziarul nostru un interview referitor atât la toate faptele realizate până în prezent cât și asupra proectelor sale de viitor.

*

— Mă simt foarte fericit, — m'am adresat asului aviatic român, — că pot obține acest al doilea interview cu d-voastră, pentru ziarul naționalist „PORUNCA VREMII", care dorește să aducă la cunoștința publicului toate realizările frumoase ale fiilor țării, mai ales când ele sunt înfăptuite peste hotare.

— *Sunt și eu nu mai puțin bucuros, domnule Boian, pentrucă poate exemplul meu va stimula spre fapte mari poporul românesc. Dacă dorești să afli, pentru cititorii „Poruncii Vremii", sărbătoare, la ATLANTIC CITY, tot ce am făcut de când sunt în America, iată-mă gata să-ți vorbesc.*

După interview-ul din Noembrie trecut am plecat imediat la Florida și mai apoi în Cuba. Și într'un loc și în altul am luat parte la câteva concursuri aviatice și, după cum poate ai aflat, am câștigat campionatul de acrobație.

— Ați primit vre-un premiu la aceste concursuri?

— *Da. Am primit o frumoasă cupă pe care am trimis-o în țară și mi s'a promis de către d. Hale Richaierd un ceas cu briliante, care până astăzi însă nu mi-a parvenit.*

— Ați concurat pe vre-un avion special?

— *La toate concursurile m'am prezentat cu micul meu avion biplan de acrobații, „Bucker-Yungmeister", fabricat în Germania și de care sunt foarte mulțumit.*

— Ce impresie v'au lăsat americanii?

— *Am observat că americanii sunt în general adevărați gentlemeni, foarte corecți și că apreciază ca nimeni alții pe cei cu dor de muncă și cari vor să lucreze serios.*

Un film de propagandă

— După câte știu, în timpul cât ați stat la Florida ați turnat, cu concursul inginerului Popovici un film sonor.

— Da. Am pozat pentru film numai în scopul de-a ajuta în acest mod la strângerea fondurilor pentru avionul comandat uzinelor din New Casttle. In paranteză trebuie să-ți spun că nu am crezut niciodată că se face așa de greu un film. O copie a filmului am trimis-o în țară, iar una o rulează în America. In felul acesta pot și românii de aici să aibă partea lor de contribuție la realizarea avionului nou.

Cu regret însă trebuie să spun că și românii americani au rămas tot români: nu știu să aprecieze încă destul de bine pe cei ce realizează ceva. Se dau în schimb în vânt după orice aventurier care știe să-i înșele. La rularea filmului în Youngtown și Detroit au luat parte foarte puțini români.

— A costat mult filmul ?

— *Două mii de dolari pe cari i-am plătit din averea mea personală. Nu-mi pare rău, căci n'am avut intenția să realizez numai beneficii, dar am vrut să atrag atenția americanilor asupra patriei mele, pentru care fac orice sacrificii.*

Dar, ca să mergem mai departe, trebuie să-ți spun că dela Florida unde am stat din Noembrie trecut până la 15 Februarie, am plecat într'un turneu prin mai multe orașe americane. Am stat la New-York 2 zile, la Cleveland și Detroit câte zece zile, la Cincinati și Niagara iarăși câte două, după care m'am reîntors la New-York. Peste tot am căutat să intru în legătură cu compatrioții noștri.

PRINTRE ROMANII DIN AMERICA

— Ce impresie v'a lăsat viața Românilor din America ?

— *Am constatat că toți au realizat progrese fantastice. Simpli plugari în țară, sunt aici multi-milionari. Am mai constatat că toți cei ce au umblat printre românii de aici au căutat numai să-i jefuiască. Nu vreau să acuz pe nimeni, dar cu tot regretul trebuie să spun și ceiace este rău în faptele unora cari înțeleg să fie români în modul acesta.*

— Ce credeți despre triumful ideii românești în America?

— Nu pot formula nici o părere precisă atâta timp cât românii de aici nu se vor lăsa de păcatul de a dori fiecare să fie președinte de organizație. Trebuie să spun totuși că și românii americani au început să trăiască în spiritul ideii naționale și să dorească biruința nației.

STUDIIND NAVIGAȚIA SUPERIOARA

— După turneu a-ți mai luat parte la vre-un meeting?

AL. PAPANA

— *Nu, căci a trebuit să-mi consacru timpul urmării cursurilor școalei de radio-navigație și radio-goniometrie din New-York.*

— Aveți ceva de spus în legătură cu acestea?

— La școala de aici primează experiența și învățătura. Cine are dragoste de muncă, învață, cine nu, pleacă așa cum a venit. Nu-l silește nimeni să aibă caete, registre și note bune. Iarăși ceva demn de semnalat: primirea se face după aptitudini. Poți să ai cincizeci de diplome, dacă te dovedești inapt și fără experiență nu poți fi admis la cursuri. Pe de altă parte trebuie să adaog, tot în legătură cu școala, că americanii au mijloacele cele mai ingenioase și moderne pentru a învăța orice, ușor și repede.

NEW-YORK — BUCUREȘTI IN 24 ORE

— După câte îmi amintesc, mi se pare că ați anunțat că veți face și un raid **„New-York-București".** Sunteți așa de amabil să-mi dați date mai ample asupra acestui proect ?

— Este bine cunoscut faptul că ministerul francez al aviației a proectat pentru luna August o cursă New-York-Paris, pentru celebrarea a zece ani dela traversarea Atlanticului de către colonelul Lindbergh.

Fiindcă vreau să iau parte și la acest concurs, am renunțat la proectul de a face un raid direct New-York-București **și am hotărît ca numai după o escală de câteva minute la Paris, în care timp îmi voi face vizele necesare, să plec spre București.**

Intenționez în schimb să realizez următorul lucru : RAIDUL NEW-YORK-PARIS-BUCUREȘTI VREAU SA-L EFECTUEZ IN NUMAI 24 DE ORE. (De notat că Lindberg a trecut oceanul în 33 ore. N. R.).

NOUL AVION

— Aparatul cu care veți face raidul este de concepție proprie?

— Avionul pe care l-am comandat la fabrica de avioane din New Casttle-Ohio se construește, prin bunăvoința conducerii uzinei, după schițele mele și planurile inginerilor fabricii, cari au o veche experiență în materie de avioane de lungă cursă.

— In raid veți avea un însoțitor la bord ?

— Nu. Voi fi singur în avion.

— Ce va determinat să participați la acest raid?

— *Nimic afară de conștiința mea de Român. Vreau să arăt lumii că suntem capabili și noi de fapte cari să îndreptățească un frumos renume al țării.*

— Ce folos veți avea dela acest concurs?

— *Câștigătorul raidului va avea, după cum se știe, un premiu de 75.000 dolari, deși nu acest fapt mă determină să doresc a fi primul.*

— Cum suportați cheltuelile pentru achiziționarea aparatului precum și pentru întreaga organizație de preparative pe care o necesită un raid de asemenea anvergură?

— *Mi s'a acordat de către guvernul român suma de 35.000 dolari, iar de către o organizație din București, din care face parte și d. prof. Nicolae Iorga, alți 8000 dolari.*

Pentru rest, s'au lansat următoarele liste de subscripție: în țară, una sub îngrijirea Aero-Clubului Regal al României; în America o alta, prin bunăvoința d-lui ministru Davilla. Adaug că în ceeace privește lista lansată în America, am încercat câteva decepții din cauză că românii, cari au fost, din câte sunt informat, trași de câteva ori pe sfoară în cazuri similare, s'au desgustat de a mai sprijini pe cineva pentru ridicarea românismului, sau, în tot cazul, au pierdut din entuziasmul cu care ar trebui să fie îmbrățișată o asemenea cauză.

— Dar dacă, totuși, nu veți putea obține, până la sfârșit, suma necesară ce veți face?

— Sunt atât de hotărît să duc acțiunea le bun sfârșit, încât voiu face chiar și imposibilul, de va fi nevoie, pentru a-mi procura mijloacele cu cari să asigur, finalmente, un succes menit să ridice prestigiul numelui de Român.

— In încheiere ați mai avea ceva de adăogat, domnule căpitan?

— *Sunt satisfăcut că aviația română va fi reprezentată în acest mare concurs și de un alt pilot, care este eminentul meu coleg și amic, Băzu Cantacuzino.*

Tin, pe de altă parte, să-mi exprim deplina satisfacție ce am și mândria ce simt ca Român, când văd că un ziar ca „PORUNCA VREMII" ține corespondenți pe meleaguri așa de depărtate de țară. Vă asigur, dealtfel, că la sosirea mea în București, primul ziar care va primi informațiuni bogate, în ceeace mă privește, va fi alături de „Universul", marele ziar naționalist „PORUNCA VREMII".

*

Cu aceste cuvinte ne luăm rămas bun într'una din sălile Academiei de navigație aeriană, ale cărei cursuri de radio goniometrie le-a urmat căpitanul Papană, și unde m'a primit pentru circumstanță, eu retrăgându-mă mulțumit pentru că am putut obține pentru cititorii noștri acest interview, iar marele aviator urmând să plece a doua zi, fiind sărbătoare, la ALANTIC CITY, unde participă la unul din acele meetinguri cu care și-a presărat întreaga sa activitate propagandistică pe care o desfășoară în America.

Francisc A. Boian

ARO: In serviciul Franței

Informațiuni

❖ **SOCIETATEA „Tinerimea Română", a trimes eri școlilor participante la concursurile din ziua de 8 Mai, numele elevilor cari au fost premiați.**

Aceștia vor veni în Capitală în ziua de 21 Mai la distribuirea premiilor, ce se va face cu o deosebită solemnitate.

❖ *ASTAZI 14 Maiu ora 6 după amiază, d. profesor LOUIS LE FUR, acceptând invitața Baroului de Ilfov și a Uniunei va conferența la Curtea de Apel s. II-a din Palatul de Justiție București având ca subiect „LE DROIT, LA MORALE ET LA POLITIQUE".*

Membrii Baroului de Ilfov precum și cei dornici să asculte pe ilustrul conferențiar sunt invitați pe această cale să ia parte.

❖ **CONFLICTUL** colectiv de muncă ivit între comercianții de diverse mărfuri și muncitorii dela specialitatea „manufactură" din portul Giurgiu, a fost aplanat prin hotărîrea comisiunei de arbitraj de pe lângă Curtea de apel din București.

❖ **SUVERANUL pe baza raportului ministerului de justiție a promulgat legea pentru modificarea art. III, alin. b din „Legea pentru organizarea Corpului de Contabili autorizați și experți contabili din România".**

❖ **D. D. Tomida, președintele Camerei de punere sub acuzare de pe lângă Curtea de apel București, a fost primit, eri, în audiență de serviciu, de d. ministru Sassu.**

❖ Cercul profesorilor secundari din București, convoacă pe membrii săi la adunarea generală care se va ține Duminică, 16 Mai a. c., ora 10 dim. la sediul său din str. Elie Radu 6.

In cazul când nu se vor întruni numărul de membrii stabilit de statut, adunarea se va ține Duminică, 23 Mai cor., la aceiaș oră și cu același număr de membrii.

❖ *REGULAMENTUL facultății de științe din Cluj, a fost sancționat de M. S. Regele, și dat publicității.*

❖ *CONFLICTUL colectiv de muncă ivit între Direcția Societății „Mica" și muncitorii săi de la minele din Tebea județul Hunedoara, a fost aplanat în urma tratativelor ținute sub conducerea Inspectoratului muncii Arad.*

❖ **SAMBATĂ 15 Maiu, domnișoara Dr. în drept avocat stagiar Ecaterina Antonescu, va vorbi la orele 17, în sala Curții cu juri din Palatul de justiție, despre:** Acte juridice nule și anulabile.

❖ *D. CODIN STEFANESCU, procuror general al Curții de apel din București, a fost primit, eri, în audiență de serviciu de d. ministru Sassu.*

❖ CONSILIUL superior al cărților funduare se va întruni, la ministerul justiției, la începutul săptămânii viitoare.

❖ SAMBATA 15 Maiu ora 6—7 începe la „Fundația Dales" al 7-lea ciclu de conferințe al revistei „Fântâna Darurilor". Ideia centrală a acestui ciclu este : „Mari personalități creștine". Iar prima conferință tratează despre : „Pestalozzi pedagog creștin" și va fi ținută de d-na profesoară de filozofie Aurelia Dumitrașcu.

❖ D. JUDECATOR ILIE PETRE LAZAR, dela tribunalul Ilfov, secția II comercială, a fost avansat pe loc la gradul de consilier de curte de apel, primind dela 1 Aprilie și salariul echivalent gradului.

❖ *Funcționarii administrativi din serviciile exterioare ale ministerului sănătății se vor întruni Duminică dimineața spre a se constitui în asociație.*

Pensionarii C. F. R. protestează

Funcționarii c. f. r. cari au fost scoși la pensie, fie din cauza boalei, ori au depășit vârsta prevăzută de Legea generală de pensiuni dela 1 Ianuarie 1930 până la 1 Aprilie 1937 protestează împotriva proectului de pensie: „Modificarea pensiunilor ceferiștilor sau cum vor fi calculate noile pensiuni". *Motivul pe care ei se întemeiază e acela că în decursul timpului au plătit 10% din leafa lor brută. In moțiunea pe care a înaintat-o această categorie de funcționari roagă Federația c. f. r. să modifice articolul privitor la situația lor, în felul următor :*

„Funcționarilor ceferiști cari au fost scoși la pensie după 1930 să li se considere lucrurile făcute după leafa brută".

Dela Uniunea avocaților din România

Consiliul de disciplină al Baroului Ilfov, în ședința dela 12 Mai 1937, având în cercetare reclamațiunea Uniunei avocaților în potriva d-lor avocați stagiari cari nu s'au prezentat spre a activa în comisiunea pentru controlul timbrelor de pledoarie, a pronunțat următoarele pedepse, d-lor: Almăjeanu Elena, Goldman Lucian, Küntzler Sofia, Herșcovici Rebeca, Gheorghiu Maria, Stan George, Zarna Dumitru, Mironescu Gheorghe, Herșcu Nicolae, Vlangali N. Constantin, Georgescu M. Gheorghe, Patriciu V. Aurel, Dumitrescu C. Nicolae, Dumitrescu M. Nicolae, Marulis Gh. Andrei, Motancea Nicolae, Manucu D. Elarie, Hagi Culev Vladimir, Dugan Opiat E. Constantin, Crișan Florian, Flamm David, Mihail Ley, Măgureanu Ioan, Ionghpaperian Paul, Bărcănescu Valeriu, Bărbulescu Camil, Constantin I. Nicolae, Cabiaglia Ilarie Carol, Marinescu Ana, Iosif Henriette, Nemeth Gheorghe, Negru Mircea Rene Richard, Neigher I. Iosub, Arsenescu Pompiliu, Gheorghiu Constantin, Wittner N. Silvia, Enescu Viorica, Ionescu N. Constantin, la plata amenzii de lei 900 plus 500 cheltueli de judecată, și d. Tobescu Gheorghe la plata amenzii de lei 5.000 plus 500 cheltueli de judecată, iar d. Lövinsohn I. Saul a fost suspendat din exercițiul profesiunii pe timp de 3 luni.

Intâmplări din Capitală

SINUCIDERI

In Fundătura Pipăila n-rul 3 a încercat ieri să se sinucidă fata Maria Goldnitzer, în vârstă de 16 ani. In urma unei certe în familie a băut o cantitate de tinctură de iod.

După ce i s'a făcut o spălătură stomacală a fost lăsată la domiciliu.

*

Fata Irina Boroș în etate de 21 ani din str. Poliției a băut ieri după amiază, din motive cari rămân a fi stabilite, o puternică soluție de sodă caustică. Starea ei e disperată.

*

In calea Rahovei nr. 65 a încercat să se sinucidă înghițind mai multe pastile de somnalin tânărul Al. Dobre. Nu au putut fi stabilite cauzele gestului disperat.

*

O tânără artistă de origină cehoslovacă domiciliată la hotelul „Princiar" din motive de ordin sentimental a încercat să-și curme firul vieții înghițind mai multe pastile de veronal.

După îngrijirile date de un intern al „Salvării" sinucigașa a fost lăsată la domiciliu.

PRUNCUCIDERE

In timp ce cosea iarba în via „Velicu" din str. Tudor Vladimirescu nr. 45 propriteatea d-lui Anton Preda, un om de curte a dat peste cadavrul unui copil, întrat în putrefacție.

Au fost anunțate autoritățile polițienești, cari au întreprins imediat cercetări pentru a descoperi denaturata mamă.

INCENDIU

Ieri după amiază la imobilul din str. Băcani n-rul 2 ocupat de numerose magazine, depozite de mărfuri, ateliere, etc., s'a declarat un puternic incendiu.

La fața locului a sosit imediat postul „Central" de pompieri sub comanda d-lui maior Popescu Pante secundat de d-nii cpt. Nisipeanu și locot. Clarman, care după o muncă grea a reușit să împiedice propagarea focului.

A fost distrus acoperișul imobilului și au suferit avarii ușoare mărfurile aflate în depozitele Wlaat și Aron Richter.

Se crede că focul se datorește unui scurt circuit.

Să aveți întotdeauna o privire surâzătoare!

O femeie cu o înfățișare deprimată nu inspiră decât compătimirea. Insă cum ați putea să aveți o aparență veselă și sănătoasă dacă organismul vă este intoxicat de către toxine și deșeuri? Înlăturați deci constipația cât mai curând cu ajutorul Laxativului Chatelain, care nu este o doctorie, ci un adevărat „reeducator al intestinului". Ca bază de agar-agar, de fucus iodat și de sucuri intestinale, Laxativul Chatelain dezinfectează intestinul, fortifică mucoasa se și elimină toate otrăvurile sale.

Laxativul Chatelain este un produs de incredere: el a făcut obiectul comunicărilor la Academia de Medicină și la Academia de Științe.

La farmacii și droguerii

ESTE UN PRODUS CHATELAIN MARCA DE INCREDERE

LIGA NAȚIONALĂ A FEMEILOR ROMÂNE

Expoziția--Târg

9 Mai -- 15 Iunie

(Piața Brătianu)

O fantastică cetate a visului, muncii și posibilităților românești. Un târg al lucrurilor frumoase, durabile și eftine. O mare realizare a muncii naționale.

50% și 75% reducere pe C. F. R. pentru vizitatori.

200 de bonuri de reduceri între 15% și 50% la marile magazine, restaurante, cinematografe, spectacole și hoteluri.

50% reducerea taxelor telegrafice la Oficiul Poștal al Expoziției.

Capitol și Roxy: **Copilul și Elefantul**

Jurnal Eclair și Complectare

Concurs

DE PLANURI PENTRU CONSTRUIREA UNEI „CASE DE SANATATE" LA SOVATA-BAI

Comitetul Școlar și Direcțiunea liceului de băieți „Al. Papiu Ilarian" Târgu-Mureș, publică concurs pentru întocmirea unui plan de construcție a unei „Case de Sănătate" în formă de vilă „stil românesc" — cuprinzând cca. 22 camere și anexe în localitatea „Sovata-Băi", județul Mureș.

Se instituie 3 premii de 5000 Lei, 3000 Lei și 2000 Lei, pentru planurile prezentate cu „moto". Termenul de predarea planurilor cel mai târziu la 20 Iunie a. c. Detalii se vor cere la Direcția liceului „Al. Papiu Ilarian".

Președintele Comitetului Școlar,
Dr. Iustin Nestor
Directorul liceului, *Arthur Dupont*

Creștini

Vizitați magazinul „CONSUMUL IMPERIAL" din str. Nicu Golescu 11 lângă Atheneu, unde veți fi serviți cu toate articolele de coloniale și băuturi, cu cele mai reduse prețuri. Serviciul prompt și la domiciliu. Tel. 3.37-05

Vasile Moiș

ULTIMA ORA

D. Vaida-Voevod întreprinde o acţiune de concentrare a forţelor naţionaliste

— Intenţiile preşedintelui Frontului Românesc. Intrevederile de astăzi. O colaborare Vaida—Iorga—Cuza—Gheorghe Brătianu ? —

Prezenţa d-lui Vaida-Voevod, preşedintele Frontului Românesc, în Capitală, nu este o simplă întâmplare ci ea se angrenează cu o serie de evenimente în curs.

De data aceasta d. Alexandru Vaida-Voevod voeşte să întreprindă o mare acţiune politică al cărui obiectiv este unirea tuturor forţelor naţionaliste de dreapta şi de centru. In vederea aceasta preşedintele Frontului Românesc va lua contact în cursul zilei de azi cu d-nii profesor Nicolae Iorga, Octavian Goga şi Gheorghe Brătianu cu cari voeşte să realizeze o colaborare încheind un front naţionalist pe care să-l opună tendinţelor de front popular manifestate în ultimul timp de partidul naţional-ţărănesc şi celelalte partide de stânga.

CE VOIEŞTE D. VAIDA VOEVOD

D. Vaida Voevod urmăreşte să determine prin acţinea d-sale o mare mişcare în întreaga ţară, în sensul unei solidarizări a tuturor partidelor ce activează pe linia revendicărilor româneşti. Fără de discuţie că o asemenea acţiune ar însemna realizarea unui formidabil curent în favoarea mişcării naţionaliste şi ar schimba complet configuraţia politică a ţării. In primul rând ea ar determina dispariţia partidului naţional-ţărănesc grăbindu-i procesul de dizolvare şi ar însemna o orientare fermă a politicii generale a ţării, în sensul revendicărilor naţionaliste.

D. Vaida Voevod a ajuns la concluzia că în situaţia de azi, deşi partidele ce militează pe linia naţionalismului reprezintă la un loc mai mult de 60% din sufragiile ţării, forţele fiind însă împărţite, permit liberul joc al partidelor ce se întemeiază numai pe cadrele interesate şi duc la o concurenţă şi rivalitate nejustificată între partidele ce urmăresc un ideal dacă nu identic în orice caz foarte asemănător.

ŞANSELE DE REUŞITA

Evident că reuşita acestei acţiuni nu depinde numai de voinţa preşedintelui Frontului Românesc. Ea cere şi adeziunea hotărîtă a celorlalte partide.

In această privinţă este foarte probabil că d. Gheorghe Brătianu care s'a fixat de mult pe o linie naţionalistă de centru, n'ar avea obiecţiuni de făcut în ceiace priveşte o colaborare menită să impună ţării aplicarea cu strictеţe a drepturilor Românilor în propria lor ţară.

D. VAIDA VOEVOD

Cu d. profesor Nicolae Iorga d. Vaida Voevod s'a înţeles mai de mult şi nu d. Iorga va fi cel ce s'ar opune unei acţiuni de colaborare salutară pentru interesele ţării.

Ceva mai greu va fi desigur pentru d. Vaida, să determine la o colaborare pe baza unui program minimal de centru, partidul naţional-creştin. Aceasta fiindcă acest partid are în programul său antisemitismul la care nu pare dispus să renunţe fiindcă vede în această problemă punctul iniţial pentru o acţiune de salvare a principiului naţional ce trebue să stea la temelia statului nostru. Nu este totuşi exclus ca faţă de situaţia politică actuală, conducătorii partidului naţional - creştin să adere la o colaborare de forţe în opoziţie, fără adoptarea unui program minimal, rămânând ca în ceeace priveşte colaborarea de guvern, aceasta să se realizeze pe alte baze sau fără de acest partid.

Aceasta este situaţia de fapt. Rămâne de văzut dacă nu se vor ivi elemente noui cari să determine chiar o mai mare concentrare a forţelor de centru, partidul naţional-creştin rămânând o rezervă de dreapta pentru un viitor apropiat.

P. B.

Comisia germană de anchetă a sosit la New-York

New-York, 14 (Rador).— **Comisia de anchetă numită de autorităţile aeronautice germane, a sosit eri aci.**

Cu acelaş transatlantic a sosit şi d. Dieckhoff, noul ambasador al Reich-ului la Washington.

D. Eckener, şeful comisiei de anchetă germană, a declarat ziariştilor că deocamdată nu se poate pronunţa asupra cauzelor catastrofei dirijabilului „Hindenburg". Pentru a putea vorbi în cunoştinţă de cauză, a spus d-sa, trebuie mai întâi să asculte martorii cari au asistat la catastrofă şi să examineze cu totală atenţie resturile dirijabilului.

Membrii comisiei au plecat imediat după debarcare la Lakehurst.

Jidanii au început să atace!

— Un poliţist polonez a fost omorât de un măcelar jidan. Populaţia creştină dintr'un oraş polonez a devastat toate prăvăliile jidoveşti. Mărfurile jidanilor împărţite populaţiei creştine sărace. —

Varşovia, 14 (Radio Oriental). — *In localitatea Brzesc pe Bug, s'au întâmplat eri turburări sângeroase, care au degenerat, la un moment dat, într'un adevărat pogrom.*

Mai mulţi poliţişti, făcând o inspecţie în prăvălia măcelarului evreu Szeczerbowski, au găsit 10 viţei, cari fuseseră tăiaţi contrariu prevederilor regulamentare şi au hotărât confiscarea lor.

In momentul când poliţiştii voiau să ducă viţeii din prăvălie, s'au adunat numeroşi evrei, spre a-i împiedica.

Şeful grupului de poliţişti a somat atunci mulţimea să se împrăştie, dar aceasta refuzând, s'a produs o încăerare.

Jidanul înfige un cuţit în ceafa poliţistului

In momentul acesta, fiul măcelarului s'a repezit la comandantul poliţiştilor şi i-a înfipt un cuţit de măcelărie în ceafă, rănindu-l grav. Poliţistul a fost dus la spital, unde a murit după câtva timp.

Populaţia oraşului, aflând de moartea poliţistului, s'a adunat în grupuri mari şi a pornit spre cartierul evreesc al oraşului, unde a atacat pe trecătorii evrei de pe stradă şi prăvăliile şi casele evreeşti.

In piaţă, mulţimea a tăbărât asupra tuturor prăvăliilor evreeşti, pe care le-a distrus şi a luat marfa, împărţind-o populaţiei sărace a oraşului.

Evreii, cuprinşi de spaimă, au fugit spre gară, cu gândul să părăsească oraşul, dar au fost împiedecaţi şi bătuţi.

Mulţimea a continuat să cutreere oraşul, atacând pe evrei şi distrugând locuinţele şi prăvăliile acestora.

Poliţia oraşului, neputând face faţă furiei populaţiei, a cerut ajutoare din localităţile învecinate, astfel că liniştea a putut fi restabilită abia seara când au sosit însemnate forţe militare şi poliţieneşti.

In cursul nopţii, s'a stabilit că de pe urma turburărilor sunt 2 morţi şi peste 60 răniţi.

Din cauza pericolului ca turburările să nu se repete s'a hotărît închiderea şcolilor pe ziua de mâine.

Sindicatul comercianţilor creştini din localitate a hotărît închiderea prăvăliilor în ziua înmormântării poliţistului ucis.

100.000 londonezi au aclamat aseară pe Suveranii Angliei

— La balul costumat dela Albert Hall au asistat cele mai importante personalităţi din lume. —

Londra, 14 (Rador). — In timpul dineului dela Buckingham Palace, mulţimea din faţa palatului a continuat să se îngroaşe din minut în minut.

M. S. REGELE GEORGE

La ora 22,35, peste 100.000 de voci cereau în cor să vadă pe Rege şi Regină.

Suveranii şi-au făcut apariţia în balcon. Regele s'a înclinat surâzând, iar Regina a răspuns la aclamaţii, salutând cu mâna dreaptă, în timp ce mulţimea ovaţiona frenetic.

In Westend, unde aglomeraţia părea să se potolească spre seară străzile sunt din nou tixite de lume, astfel că circulaţia se face numai cu foarte mare greutate.

*

Londra, 14 (Rador). — *Seara târziu s'a dat un bal costumat la Albert Hall.*

La acest bal au asistat membrii Familiei Regale şi numeroase personalităţi de frunte ale Marei Britanii, Imperiului şi din străinătate.

In loja regală luaseră loc între alţii Principesa Moştenitoare Iuliana a Olandei şi soţul său, Principele Bernhard, Principesa şi Principele Paul al Iugoslaviei, precum şi Principii Moştenitori şi Principesele Moştenitoare ale Suediei şi Norvegiei.

Aviatorii Merrill şi Lambie sboară în bune condiţiuni spre New-York

Londra, 14 (Rador). — Aviatorii Merrill şi Lambie şi-au luat sborul ieri la ora 21.20, plecând spre New-York.

*

New-York, 14 (Rador). — Aviatorii Merril şi Lambie, care duc în Statele Unite filmul Incoronării Regelui şi Reginei Angliei, au anunţat la ora 4 şi 10 azi dimineaţă, (ora engleză), că se găsesc la 800 mile spre vest de coasta irlandeză şi că sborul se face în condiţiuni normale.

Precizări în legătură cu tratativele duse de vaidişti şi georgişti, în vederea guvernării

In ultimele zile s'a svonit, că unitatea Frontului Constituţional e periclitată şi că se va desface cartelul electoral intervenit între partidul poporului şi partidul liberal georgist.

In legătură cu aceste versiuni va apare azi un comunicat identic în ziarele „Indreptarea" şi „Mişcarea", prin care se va arăta că armonia Frontului Constituţional e indestructibilă şi nimic nu o poate slăbi.

Totuşi, informaţiile noastre precise, culese din surse autorizate, ne îndrituiesc să afirmăm că s'au purtat tratative între d-nii C. Angelescu, din partea Frontului Românesc şi Atta Constantinescu, din partea Frontului Constituţional.

Aceste tratative au avut de scop asigurarea unei colaborări, în vederea guvernării, între cele două partide şi ni se spune, că s'ar fi stabilit anumite jaloane programatice.

De altfel, în întrevederea ce va avea loc astăzi, între d-nii dr. Al. Vaida-Voevod şi profesor Gh. Brătianu, se vor pune la punct cele stabilite de cei doi fruntaşi politici reprezentanţi ai Frontului Românesc şi Frontului Constituţional.

Nepoata Regelui Danemarcei s'a logodit

Copenhaga, 14 (Rador). — *Principesa Feodora, nepoata Regelui Danemarcei, — anunţă corespondentul agenţiei D. N. B., — s'a logodit cu Principele Christian von Schaumburg.*

Căsătoria se va celebra în cursul toamnei.

Tratatul comercial româno-jugoslav a fost semnat

Importantele declaraţii ale ministrului de industrie şi comerţ al Jugoslaviei

Belgrad, 13 (Rador). — După semnarea tratatului comercial româno-iugoslav, d. Vrbanici, ministrul de comerţ şi industrie al Iugoslaviei, a făcut ziariştilor următoarele declaraţii :

„Acordul de comerţ şi navigaţie pe care l-am semnat cu Regatul României pune capăt unui provizorat care dura de mai mulţi ani. Acest acord inaugurează relaţiuni economice noui, mai bune şi mai ordonate, cu ţara vecină, amică şi aliată".

Ministrul a amintit apoi că relaţiile economice dintre România şi Iugoslavia au fost bazate până acum pe acordul din August 1930, care a fost mereu prelungit din şase în şase luni şi a cărui aplicare a devenit posibilă numai graţie raporturilor de amiciţie care există între cele două ţări şi a colaborării stabilită din 1933 în cadrul consiliului economic al Micii Înţelegeri.

Noul acord, a adăogat d. Vrbanici, cuprinde prescripţii fundamentale relative la drepturile supuşilor respectivi, la societăţile comerciale, precum şi la schimburile comerciale şi la navigaţie.

Principiile care au fost adoptate pentru reglementarea tuturor acestor chestiuni nu au un caracter de excepţiune: sunt prescripţiuni obişnuite într'o procedură paritară pentru mărfurile de export şi în clauza naţiunei celei mai favorizate, pentru mărfurile de import. Căci pentru stabilirea relaţiilor economice mai intime, mai ales în situaţia actuală, trebue ca relatiile să fie aşezate pe baze mai solide.

Trebue să mai subliniez cu acest prilej că prin protocoalele tradiţionale au mai putut fi reglementate şi relaţiile veterinare, precum şi traficul de frontieră.

Incheind, d. Vrbanici a adăugat că posibilităţile de schimb între România şi Iugoslavia, deşi sunt limitate din cauza asemănării dintre economiile naţionale ale celor două ţări, vor putea să se desvolte şi mai mult şi să completeze, ceea ce este chiar scopul noului acord semnat azi".

Ştiri şi polemici

Dela Palatul Regal

COMUNICAT Nr. 49

Mareşalatul Curţii Regale face cunoscut următoarele:

In ziua de 12 Mai 1937 MAJESTATEA SA REGELE a luat masa de seară la Legaţiunea Marii Britanii, după care a asistat la Concertul de Gală, dat la Ateneul Român, cu ocazia încoronării M. S. REGELUI Angliei.

*

COMUNICAT Nr. 50

Mareşalatul Curţii Regale face cunoscut următoarele:

In ziua de 13 Mai 1937, M. S. REGELE a avut invitaţi la dejun pe d-nii:

Colonel Rogele Oskar, fost Ataşat Militar al Austriei; Maior Slöör Karl Ake, fost Ataşat Militar al Finlandei; Maior Tateishi Horic, fost Ataşat Militar-ajutor al Japoniei.

*

D. mareşal AL. AVERESCU a încunoştinţat pe intimii d-sale, că e necesar să se convoace comitetul de direcţie al partidului poporului. In acest scop, d. Al. Otetelişanu va face formele necesare.

*

IN 14 COMUNE din judeţul Hotin s'au efectuat alegeri, cu următorul rezultat: liberalii 37 mandate, naţional-creştinii 20 mandate şi naţional-ţărăniştii 18 mandate.

*

D. dr. AL. VAIDA-VOEVOD, în cadrul marei acţiuni ce o va întreprinde Frontul Românesc — după cum arătam mai sus — va vizita pe d-nii profesor N. IORGA, OCTAVIAN GOGA şi GH. BRATIANU.

Deşi aceste vizite au o importanţă covârşitoare, deocamdată nu putem da alte amănunte.

D. D. ALIMANEŞTEANU, subsecretar de stat la ministerul finanţelor, a lucrat azi dimineaţă cu d-nii C. Procopiu, director general al contribuţiilor directe şi C. Tăutu, inspector g-ral al Capitalei, la alcătuirea comisiilor fiscale de apel.

*

IN ULTIMELE zile au apărut în presă unele informaţiuni privitoare la o apropiată convocare a forurilor statutare ale partidului naţional-liberal prezidat de d. Gheorghe Brătianu.

Informându-ne în cercurile georgiste ni s'a comunicat că întrucât sunt în curs mai multe alegeri judeţene, printre care şi aceia dela Ilfov, la 30 Mai, urmează ca convocarea să se producă în cursul lunei Iunie, când se vor stabili normele de activitate ale organizaţiilor în cursul verii.

*

CU PRILEJUL serbării Restauraţiei dela 8 Iunie se va emite o nouă serie de mărci poştale jubiliare.

*

DUPA ŞTIRILE sosite la ministerul de interne alegerile comunale dela Dorohoiu decurg în linişte.

*

IERI la orele 6 d. a., d. MAREŞAL PREZAN a avut la locuinţa d-sale, o întrevedere cu d. dr. AL. VAIDA-VOEVOD, preşedintele Frontului Românesc.

Intrevederea a durat o oră.

*

D. DR. C. ANGELESCU, ministrul educaţiei naţionale, s'a întors azi dimineaţă în Capitală, venind dela Buzău.

*

ESTE VORBA ca d. Pierre Cot, ministrul aviaţiei franceze, să sosească la Bucureşti în ziua de 21 Mai, venind cu avionul companiei „Air France".

*

ASOCIAŢIA LICENŢIAŢILOR Academiilor Comerciale (A.L.A.C.I.) ţine adunare generală ordinară, cu orice număr de membri, pentru alegerea noului comitet, Duminică 16 Mai a. c., orele 9 dim. precis, în sala LIEDERTAFEL.

*

Am scris ieri, în cazul oribilelor asasinate dela Tărtăşeşti, că postul de jandarmi Răcari a făcut o adresă secţiei de jandarmi Chitila, prin care cerea ca asasinii Toma Pantelimon Vasile şi Năstase Buţă să fie înaintaţi Parchetului de Dâmbovita, pentru a fi cercetaţi în cazul unui omor făptuit în acea comună în condiţii similare şi de către indivizi cari corespundeau semnalmentelor celor doi asasini.

Luându-li-se interogatoriul, în acest sens, criminalii n'au putut să-şi stabilească nici un alibi, dând răspunsuri cu totul incoherente.

Ca urmare, s'a dat curs cererii postului Răcari şi azi au fost înaintaţi Parchetului de Dâmbovita.

*

IERI a sosit în Capitală unul din cei mai de seamă economişti ai Germaniei de azi, profesorul de economie politică Jens Jessen, dela universitatea din Berlin.

D. profesor Jessen va conferenţia Sâmbătă 15 crt., ora 18, în aula Academiei de înalte studii comerciale şi industriale din Bucureşti, vorbind despre „Noile curente în ştiinţa şi politica economică".

*

LA PARIS a fost arestat croatul Marusici, membru în organizaţia „Ustaşi", care a pus la cale atentatul dela Marsilia.

*

AU FOST declarate vacante următoarele circumscripţii de farmacii: din Turnu Severin, având ca circumscripţie partea de nord-vest a oraşului până în bulev. Elisabeta şi str. Comanci.

Din jud. Soroca, com. Mărculeşti ; din jud. Someş, com. Gălojău ; din jud. Târnava Mică, com. Bălăuşeni.

*

D. PAUL BONCOUR, fost prim ministru al Franţei, va vizita Bucureştii la începutul lunei Iulie după ce va participa la congresul asociaţiilor pentru Societatea Naţiunilor ce se va ţine la Bratislava.

D. N. TITULESCU a renunţat de a mai conferenţia la Bratislava, după cum s'a stabilit.

D-sa se va afla la 20 Mai la Paris şi după aceea va pleca la Londra.

*

ASOCIAŢIA pentru apropierea culturală româno-polonă organizează, spre a comemora amintirea mareşalului IOSEF PILSUDSKI, un pios festival, azi la orele 17.30 în sala Dalles.

Vor vorbi despre personalitatea marelui fondator al statului polon contemporan, poeta poloneză de mare talent, d-ra KAZIMIRJA ILLAKOWICZ şi d. OCTAVIAN GOGA, membru al Academiei Române, preşedintele partidului Naţional-Creştin.

*

D. GH. TATARASCU, preşedintele consiliului de miniştri a avut azi dimineaţă o întrevedere cu d. Ion Inculeţ, vice-preşedintele consiliului de miniştri.

*

LA CLUBUL central al partidului naţional-ţărănesc a avut loc azi dimineaţă o consfătuire între d-nii Ion Mihalache şi Armand Călinescu.

*

Cărturarul A. C. CUZA a fost ales, nu de mult, se ştie, membru al Academiei Române. In cursul acestei luni, profesorul ieşan îşi va rosti, în cadrul unei şedinţe solemne, discursul de recepţie.

Discursul va fi de o mare însemnătate literară şi este aşteptat cu mult interes de toate cercurile intelectuale.

Aseară, la ora 10, cu acceleratul de Iaşi, d. A. C. Cuza a sosit în Capitală.

Inţelegerea italo-germană

— Impresionatul discurs al Contelui Ciano este viu comentat de intreaga presă germană —

Berlin, 14 (Rador). — *Agenţia „D. N. B. transmite : Ziarul „VOELKISCHERBEOBACTER", comentând discursul pronunţat eri de contele CIANO, ministrul de externe al Italiei, cu privire la politica externă a ţării sale, scrie între altele : „Declaraţiile contelui Ciano sunt impresionante prin realismul conţinutului lor şi prin tonul plin de ponderaţie. Contele Ciano n'a spus nici un cuvânt în contra Angliei sau Franţei".*

„BERLINER BOERSEN ZEITUNG", scrie : „Am voi să întrebăm pe toţi cei cari se arată supăraţi de înţelegerea italo-germană care ar fi securitatea lor în contra pericolului bolşevic dacă Germania şi Italia nu s'ar fi unit pentru a lupta în contra bolşevismului. Germania şi Italia nu se lasă turburate de criticile oarbe şi lipsite de răspundere, ci ele persevereză pe calea ce şi-au ales, pentru a-şi îndeplini nobila lor misiune".

„BERLINER LOKAL-ANZEIGER" scrie: „Contele Ciano a arătat că axa Roma-Berlin nu înseamnă un zid de despărţire sau vreo tendinţă exclusivistă, ci ea este o linie a viitorului, în jurul căreia pot să se grupeze toţi acei cari vor să contribuie la salvarea civilizaţiei europene".

„BERLINER TAGEBLATT", scrie: „Este vorba mai mult decât de o bună formulă retorică, atunci când contele Ciano vorbeşte de spiritul care n'are nevoie să fie trecut în protocoluri, pentru a da roade. Cei cari socotesc că pot să-şi asigure securitatea prin reţele de clauze cu două înţelesuri şi adesea curioase, nu vor putea, desigur, să aprecieze la justa sa valoare rolul important al unei structuri politice cum este axa Roma-Berlin. Italia se bucură, în situaţia sa actuală, de o securitate suficientă pentru a putea să aştepte în linişte".

CONTELE CIANO

„DEUTSCHE ALLGEMEINE ZEITUNG" scrie: „Contele Ciano şi-a exprimat simpatia sa pentru Spania naţionalistă, atunci când a relevat în termeni călduroşi, greaua operă pe care a întreprins-o generalul Franco. Italia nu se teme de judecata ulterioară a istoricilor obiectivi, cari vor dovedi pe bază de documente, realitatea şi adevăratele mobile".

Se află şi Hitler în trenul ce merge spre Veneţia?

Innsbruck, 14 (Rador). — **Trenul german special despre care s'a vorbit în ultimele zile, a sosit azi dimineaţă la ora 9, cu 24 ore mai înainte decât se anunţase.**

Toate perdelele erau lăsate. Numeroşi germani, cari aveau permise speciale, aşteptau trenul.

Nevăzând pe nimeni, persoanele prezente au cerut în cor să vadă pe d. Hitler. D. Goering a apărut la o fereastră, asigurând pe cei prezenţi că d. Hitler nu se află în tren.

Trenul special este compus din trei vagoane, dintre care unul este ocupat de poliţişti austriaci şi germani.

Pe tot parcursul au fost luate măsuri de pază extraordinare.

Se afirmă că trenul va trece la 16 Mai prin Salzburg, la înapoerea sa din Veneţia spre Germania.

Redactor responsabil Gh. Dumitrache

Tipografia ziarului „Univ ersul" str. Brezoianu 23-25 Bucureşti

6 pagini 3 lei

ANUL VI, No. 739 Duminică 16 Mai 1937

Taxa poștală plătită în numerar conform aprobării Dir. Gen. P.T.T. No. 118.370/1934

BIBLIOTECA CENTRALĂ ASOCIAȚIUNII SIBIU

Porunca Vremii

TRIBUNĂ ZILNICĂ DE LUPTĂ NAȚIONALĂ ȘI CREȘTINĂ

Sunt convins că peste 20 de ani, afară dacă nu dăm înapoi în ceiace privește evoluția politică, nu vor mai exista adunări legislative în Europa. Principiile constituționale nu mai sunt astăzi aceleași. Națiunea este nu tot organic superior și distinct de indivizii ce o compun la un moment oarecare al evoluției sale, o unitate morală, politică și economică care formează împreună cu Statul un ansamblu bine legat.

OLIVEIRA SALAZAR

Abonamente anuale: Lei 1000 pentru instituții și sprijinitori; Lei 800 pentru orașe; Lei 600 pentru sate. Se primesc și abonamente pe 6 și 3 luni

Ori ce sumă se poate trimite prin Casa de economii și Cecuri poștale (CEC) astfel: ABONAȚII PENTRU CONTUL 1224; DEPOZIARII „ „ 10405

Director: Dr. ILIE RĂDULESCU

Redacția și Administrația: BUCUREȘTI I, Str. Sărindar 18

TELEFON: Direcție, redacție 4.1853; Ad-ție, publicitate 4.1852

Lupta contra comunismului, nu înseamnă altceva decât, apărarea românismului!

Regenerarea neamului românesc

Mișcarea de dreapta nu mai este o simplă resurecțiune parțială. Mișcarea naționalistă, naționalismul ca să vorbim mai propriu, a ieșit din faza lui visătoare și tinerească și, dela o zi la alta, el este o realitate mai vastă și mai adâncă.

Ideia nu era nouă, căci nimic sub soare nu-i nou. Și nici împrejurările nu sunt cele care au determinat în zilele noastre, ceeace vedem. Ne referim mai ales la acel spirit al vremii care se zice că ne-ar fi îmbolnăvit și pe noi de sfânta resurecție națională.

Nu. Naționalism se face la noi de o sută și mai bine de ani. In formele lui revoluționare, el datează dela răscoala lui Tudor Vladimirescu. Și s'a făcut de atunci mereu naționalism. Până acum 20 de ani, când împlinindu-ne supremul ideal — Marea Unire — ne-am culcat pe laurii biruinței, iar la trezie am practicat o democrație odioasă care ne-a adus în halul în care înnotăm și azi.

Aceasta, s'a petrecut sus. In cerurile (cercurile, dacă vreți) conducătoare. Dedesubt, însă, naționalismul, ca acele straturi subțiri de apă curată, circula în sufletul tineretului. Al tineretului studios. Propriu zis, nu există în viața popoarelor epoci în care naționalismul să fie absent. Nu. Naționalismul, lege naturală a sufletului omenesc, există întotdeauna și numai formele sale variază. Naționalismul e o relație de cauză și efect, de acțiune și de reacțiune.

Epocile lui cu adevărat înfloritoare sunt acelea când apele subțiri de dedesubt ies afară și vin mari, ca un înnec și aduc cu ele brazi și mori rupte din rădăcină. (Vorba d-lui Sadoveanu!).

In prezent, fântânile gâlgâie și, udate pe dedesubt, ierburile și livezile sunt mai vii și mai verzi. Incă un cutremur și toată țara va fi un steag și un imn.

Dar naționalismul nu are numai forma aceasta intempestivă, pieritoare ca toate formele. Naționalismul este și o realitate intelectuală și la fundul mișcării stau grele câteva opere și cărți ca niște pietre.

Ziare ca „Apărarea Națională", „Cuvântul", „Calendarul" și o mulțime de alte periodice și reviste studențești, au pregătit terenul, cu câțiva ani înainte. In prezent „Universul" și „Porunca Vremii" duc, precum vedeți, o luptă pe viață și pe moarte.

Ultimii ani, ne-au adus apoi numeroase cărți de doctrină, de literaturizare și entuziasm, și dintre ele, trebuie să ne-amintim în fuga condeiului de următoarele: „Puncte cardinale în haos", de Nichifor Crainic, „Fortul No. 13", „Pentru Legionari", a d-lui Corneliu Codreanu, „Cranii de lemn" a răposatului Ion I. Moța, „Dialectica naționalismului" și „Orientări în veac", de d-rul N. Roșu, „Naționalismul constructiv", a profesorului Nicolau, recenta culegere de săbii a lui Vasile Marin și mai recenta „Roza Vânturilor" [illegible] Poeți mari ca George Gregorian și colegii noștri Vasile Militaru și Radu Gyr, au cântat în versuri măreția Invierii actuale.

Deasupra tuturora, la începutul începuturilor vremii prezente stă cuvântul, adică A. C. Cuza — și mai sus, sus de tot, stau atâtea jertfe naționaliste, între care aceea a lui Moța și Marin sunt de neatins.

Tot în linia actualelor osteneli intelectuale intru naționalism a apărut, în editura „Cugetarea" a d-lui Georgescu-Delafras, care stă astăzi în fruntea tiparului românesc — o excelentă, o nebănuit de interesantă lucrare, datorită d-lui N. Porsenna, cunoscutul sociolog și literat.

Cronicarul nostru de idei va referi, desigur, la timp, despre această carte care ustură, dar e și creatoare de optimism.

Până atunci, ne facem o naționalistă datorie să semnalăm publicului mare această carte intitulată „Regenerarea neamului românesc" (220 pagini).

Cartea d-lui Porsenna, el însuși, un militant în rândurile unui partid politic de dreapta, prezintă o mulțime de fapte și judecăți atât de inedite și de îndrăsnețe, încât pe noi ne-a cucerit dela prima pagină.

Nu vrem să vorbim despre soluțiile pe care le dă această strălucită lucrare. Intr'adins nu vorbim. Partidul deia putere și le-ar însuși și, dă Doamne, le-ar pune imediat în practică...

N. Crevedia

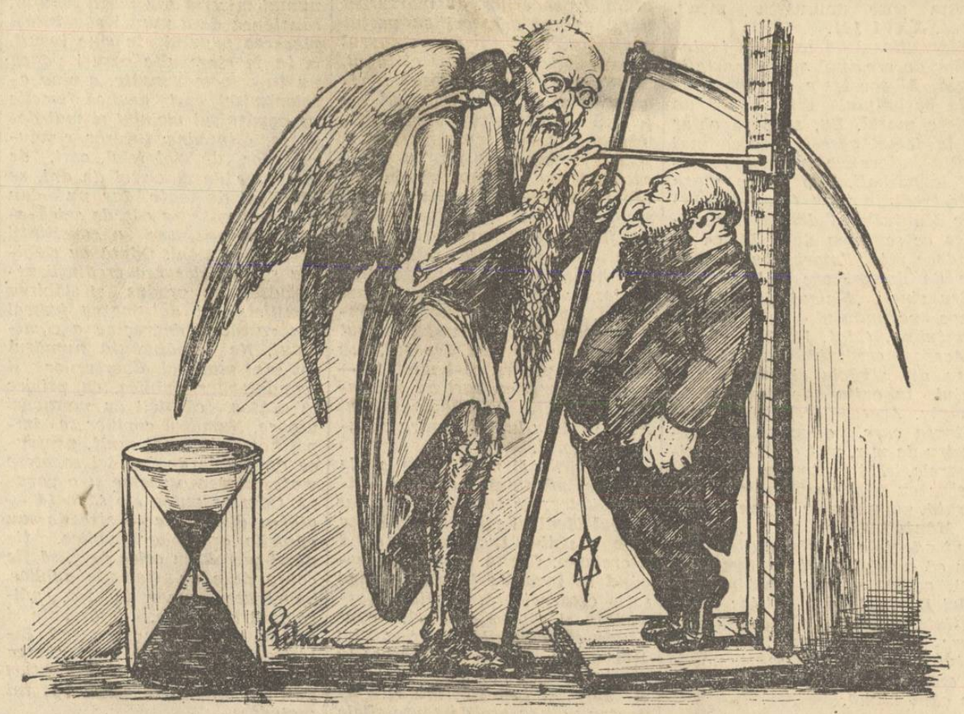

Zeul Chronos,—ce măsoară nesfârșitul lumii timp, —
L'a chemat acum pe IUDA, să-l măsoare, în Olymp,
Dar cum IUDA vrea deapururi tot în viață să rămâe,
Când vrea Chronos să-l măsoare, se ridică de călcâe!
Astfel IUDA îl înșeală și pe Chronos, iscusitul,
Dovedind că mai va vreme până'i va veni sfârșitul!...

Condițiile de colaborare ale Ungariei

de PETRU BANESCU

De câtăva vreme — mai precis, de când politica Europei centrale a luat o întorsătură care o obligă la revizuirea atitudinei sale revizioniste — Ungaria ne imbie cu oferte de colaborare amicală, însă ne pune oarecari condiții. Și condiția esențială este aceia pe care a formulat-o recent în Camera ungară d. Darany, primul ministru maghiar, în termenii următori:

„Fără o rezolvare satisfăcătoare a soartei minorităților, nu se pot desvolta relațiuni normale între Ungaria și Mica Înțelegere".

Această bizară concepție a d-lui Darany ca dealtfel a întregii oficialități maghiare, are cusurul că este și neîntemeiată și în contrazicere cu tractatele în vigoare.

Neîntemeiată fiindcă, slavă Domnului, pe cât știm și vedem noi, minoritatea maghiară se bucură în statele Micii Înțelegeri nu numai de egalitate de drepturi cu populația majoritară, dar am putea spune, cel puțin în ceeace privește pe cea din România, chiar de un regim de favoare. Nu știm cum ar mai dori să fie rezolvată și în ce sens înțelege d. Darany această rezolvare a problemei minorității maghiare, dar noi suntem convinși că ea a fost rezolvată încă de mult și că nu mai este nimic de adăugat la această soluționare care, o repetăm, a depășit ceeace li se cuvenea acestor minorități conform tratatelor încheiate în acest scop.

In contrazicere cu tractatele în vigoare, fiindcă nu pricepem ce rost are, ce amestec poate să aibă în rezolvarea acestei probleme, intervenția Ungariei și a d-lui Darany.

Tractatele pentru protecția minorităților, încheiate de Cehoslovacia la 10 Septembrie 1919, de România la 9 Decembrie 1919 și de Jugoslavia la 4 Iunie 1920, au fost încheiate respectiv de fiecare din aceste state cu principalele puteri aliate și asociate: Statele Unite, Imperiul Britanic, Franța, Italia și Japonia. Deci amestecul Ungariei nu poate fi niciunul în această problemă. Și nu fiindcă așa am vrut noi sau puterile de cari pomenirăm mai sus s'a omis participarea altor state la aceste tractate, dar tocmai pentru a se evita pe viitor un amestec incompatibil cu scopul acestor tractate cari urmăreau armonizarea raporturilor dintre statul național și minoritatea respectivă. Incât din acest punct de vedere intervenția d-lui Darany și a oficialității maghiare nu poate fi acceptată de noi fără a creea un precedent primejdios și un drept pe care nu-l are, Ungariei.

Nu avem firește spațiul necesar să ne ocupăm în acest articol de problema aceasta în toată complexitatea ei. Am făcut-o într'o lucrare apărută acum doi ani la Paris, în limba franceză („Les minorités nationales dans l'Europe nouvelle") în care am lichidat din toate punctele de vedere situația de fapt și de drept a acestor minorități. Voim totuși să subliniem că intervenția aceasta, sub formă de condiții pentru desvoltarea unor raporturi amicale între noi și Ungaria, a oficialității maghiare, este nu numai neacceptabilă pentru noi, dar ea constitue un act de imixtiune a ve-

(Continuare în pag. III-a)

Păianjenii și elefantul

— Fabulă —

O ciocârlie ce cânta'n adâncuri, mi-a trilurit, cu glasul ei duios,
Povestea de mai jos:

In țara lui, un elefant voinic, dormia, odată, fără griji, somn greu,
Dormia adânc, cum va fi dormit lutul din care-a stat să-l facă [Dumnezeu...
Habar n'avea el că dușmanii-i, la inimă nemernici foarte,
Ii pregăteau de moarte...

— Intinde-ți plasa de otgoane, iute;
Legați-l cât mai țapăn de picioare;
La ochi puneți-i laur și cucute,
Să nu-l trezească razele de soare!
Cântați-i la ureche, molcomit,
Să doarmă cât mai are de trăit...
De s'o trezi și de va fi să vază
Cum l-am legat și care ne e țelul,
Să-i spunem fiecare că visează,
Că e 'ntre frați mai blânzi de cum e mielul!..
Iar de n'o vrea minciuna să ne-o creadă și-o vrea să rupă lanțul [ce l-a prins,
Vom da, pe față, lupta cu trezitul, pân'o cădea pentru vecie ['nvins!..

Dar, biruință ca s'avem deplină,
Va să'i luăm a ochilor lumină:
Deci vom ruga întâi un frate corb
Să-i scoată ochii, să rămână orb,
Și elefantul va cădea pe brânci,
Se va isbi de arbori și de stânci,
Și va cădea strivindu-se pe fundul prăpastiilor negre și adânci...
Atunci vom tăbări pe el, cum ni-i învățul,
Și, fericiți, începe-vom ospățul!..

Cei ce vorbiau așa, zorind într'una să sape elefantului mormântul,
Erau niște păianjeni fără suflet, și blestemați s'alerge tot pă- [mântul..
Aceștia 'nsetați mereu de sânge, precum cerea a lor spurcată [Lege,
Pe uriaș, în plasa lor vicleană, nu osteneau, mișcii, crunt să-l lege,
Dar elefantul s'a trezit la vreme, cu-atât mai iute, că, — prieteni [vechi, —
Prinzându-l ca 'ntr'o horă, niște greeri pornit-au toți să-i țipe la [urechi:

— Ia seama că păianjenii te leagă, prietene, cu funii de picioare
Și vor să te omoare!..

Văzând că adevărul prietenii lui greeri
I l-au cântat în creeri,
Năprasnic, elefantul legat de-acei mișei,
Tăvălucindu-și trupul, s'a apăsat pe ei,
Și toți acei păianjeni isteți în vicleșug,
Au fost turtiți în tină de greul tăvălug!..

Și ciocârlia, — dulce cum numai dânsa este, —
Povestea și-a 'ncheiat-o cu vorbele aceste:

La fel cu-acei păianjeni, azi, un popor mișel
Vrea să doboare lumea, ca să domnească el!
Dar elefantul — sigur — se va trezi din somn,
Și-atunci nici un păianjen n'o mai visa că-i Domn!...

15 Mai 1937.

VASILE MILITARU

Solie, Neamului Iudeu

Virtuțile Neamului meu
Nu le cunoști tu, ISRAILE,
Și, roagă-te lui Dumnezeu
Să nu-ți aducă—acele zile, —
Valahul Neam să te desmierde

Din codrul nostru, până azi,
Tu, PUTREGAIUL doar cunoști,
Dar codrul are falnici brazi:
De nimeni biruite oști;
Și-amarnic soarta lui și-o plânge
Acel ce cată a le'nfrânge!..

Radu Bardă

Oameni triști

de RADU GYR

Sub ochii noștri se petrece o minune, de biblică măreție. Invie Neamul. Istoria se deschide și ne lasă să privim până 'n zările ei. Până 'n străfundurile de lumină ale Destinului... Așa, cum numai cerurile se despică, în noaptea Bobotezii. Și toți cei cari cred în Invierea Neamului simt mirul lui pe frunte. Dar Invierea aceasta va trebui s'o întâmpinăm cu primeniri de suflet. Cu inima ca o ramură de salcă, la Florii, și cugetul îmbrăcat în straie curate. Pregătiți ca de Paște. Căci numai așa vom putea primi sfânta cuminecătură a Țării noui.

Sunt, însă, și ursite tragice, aici, prin preajma noastră. Suflete vechi și dărăpănate, care nu se mai pot bucura de Dimineața neamului. Sunt vieți peste care au năpădit buruienile. Ciupercile otrăvite ale trădării. „Ieremia Golia ai vremii noastre", cum îi numește Părintele Ion Moța.

Sadovenii. Un șir lung și roșu ca un asfințit. Aceștia n'au simțit niciodată românește. A fost, de bună seamă, numai o tristă întâmplare că s'au născut sub cerurile noastre. Și rămân așa, prăbușiți și verminați, în șanțurile cu băltoace, din marginea drumului pe care merge Țara.

Mai sunt, pe urmă, alții — farseuri și șnapanii — cărora li se refuză cuminecătura. Vicleimul și irozii, șoimeștii vremii, — simpli rudari metamorfozați în personagii dialectice și circulând, oficial, cu brățări și șeliefuri de damă, dar cu glas măsculin de bariton... Sunt scoși, bineînțeles, și acestia, afar', pe fărașe, — din fața Euharistiei neamului.

Și mai cunoaștem, în al treilea rând, o categorie de OAMENI TRIȘTI. Nespus de triști. Triști ca un crepuscul, ca o agonie, ca o înfrângere. Privind, spre imperativele vremii, cu gene înlăcrimate, ca dintr'o stranie ciudată de ispășire și izolare.

Sunt marile tristeți ale celor cari, înrudiți cu veacul prefacerilor românești, au participat, cândva, la dospirea Istoriei și apoi au ieșit singuri din veac, — din sfânta luptă națională... Imbătrâniți prematur, sau bolnavi de ulcerul politicianismului. Sunt tristețile celor pe cari

(Urmare în pag. II-a)

Cămașa de forță

Dr. Lupu la cer...

Mai mulți cititori ne întreabă de ce nu-l mai pomenim la rubrica aceasta pe dr. Lupu.

Să vedeți dece.

Inainte de Paști, o distinsă domnișoară din Alexandria, căreia, iacă, n'am fost în stare să-i răspundem, nici până acum, ne ruga să nu-l mai înjurăm pe dr. Lupu, cel puțin atunci de sărbători.

Nu l-am mai înjurat.

Acum l-am slăbit, de oarece se apropie Inălțarea și dr. Lupu a făgăduit că se va face înger și dela mansarda hotelului Athenée Palace, unde stă, se va înălța la cer.

Biblia cunoaște îngeri căzuți. Așteptăm acum să vedem și îngeri beți...

Adevărul adevărat

S'a spus despre d-rul Lupu că dela o vreme nu mai locuiește la Athenée Palace, ci în vila proprie dela Șosea, pe care i-au dat-o în dar jidanii.

După ultimele noastre informațiuni, d-rul Lupu nu locuiește într'adevăr, nici la Athenée Palace, nici în vila dela Șosea. El are de gând să devină înger și în vederea acestui fapt, s'a mutat într'o sticlă „plină cu rachiu".

O vacă și jumătate

In comuna Ghioroh jud. Arad s'a înregistrat zilele trecute, scriu ziarele, un fenomen interesant.

O scroafă a născut 18 purcei.

Fericita mamă este, se zice, de rasă național-țărănistă.

Măsuri noui

S'a hotărît ca să se retragă din circulație vechile monete de 100 lei.

Desigur că, pentru îndeplinirea acestei măsuri vor fi însărcinați tot perceptorii...

„Conflictul" meu cu un nepoțel drag...

Cum ne-am împăcat iară

Am și subscrisul un nepoțel: bun, frumușel, inteligent. O, Doamne, dar care moș nu-și vede nepoțelul „bun, frumușel, inteligent"? E boala bunicilor a-i vedea așa. Dar eu să am iertare, al meu e chiar așa! I-a mai dăruit Dumnezeu și o fire delicată, încât el nu supără pe nimenea în jurul său, ci duce tuturor numai veselie și senin, prin vorbele sale, prin purtarea sa. Nu m'a supărat nici odată în cei 15 ani ai săi...

Care nu mi-a fost surprinderea când, în vara trecută, după ce terminase clasa a 4-a de liceu și petrecându-și vacanța la bunici, am ajuns „în conflict" cu nepoțelul meu, — pentru Sadoveanu!...

Vorbind de câte toate, despre lucruri și stări din viață, am ajuns într'o zi la vorbă despre folosul cetirilor, despre cum trebue azi să selecționezi cu grije ce cetești, căci azi prea se aruncă, cu scopuri bine ascunse, pe piață, multe cărți stricătoare de gând și suflet. S'au pomenit nume de scriitori buni, mult căutați. Nepoțelul meu pomeni, între cei foarte îndrăgiți de sufletul lui, pe Sadoveanu.

Aci eu intervenii spunând: pe Sadoveanu, trebue să-l privim cu oarecare rezervă. El e scos la iveală, că s'a înhămat la carul francmasoneriei cu rol mare, având gradul „33", — deși știe că francmasoneria lucrează cu multă stăruință și mai multă perfidie, la subminarea credinței noastre creștine, împotriva căreia este deosebit îndreptată și înarmată. Cei înglobați ei, de-s scriitori, picură și în literatură veninul lor, ascuns cu mult meșteșug, așa că tu, cetitor mai puțin scrutător, să nici nu-l bagi de seamă cum l-ai luat... *„Mie*, am zis, *decând știu acest lucru despre Sadoveanu, mi-a ieșit din inimă!* Nu-l mai iubesc, și scrierile lui le privesc cu neîncredere! Mă țin azi departe și de om și de opera lui"...

Aci, nepoțelul meu, cel cu suflet curat, s'a simțit dator a mi se împotrivi. El își arătă mirarea sa, că vorbesc așa, despre un scriitor mare ca Sadoveanu!

— Da, dragul meu, i-am zis. Așa vorbesc azi de el, după cele ce s'au descoperit despre el. Si nu numai despre Sadoveanu, spun că l-am scos din inima mea, ci și despre un alt scriitor cu bun nume: *Ioan Slavici*. Cine mi-a fost mie mai drag în tinerețea mea, ca Ion Slavici! Venise dela București la Sibiu și redacta „Tribuna". Și scria Slavici la „Tribuna" și literatură și articole politice într'o limbă „dulce ca un fagure de miere"... Il sorbeam tot scrisul. De multe ori avea câte-un articol în fruntea ziarului, care ca fond, era aproape gol, dacă nu avea o temă mai importantă la ordinea zilei, dar pentru limba lui, îl gustam cu aceeași sete și mulțumire, căci era ca o dulce muzică de cuvinte! Pot spune că Slavici m'a învățat pe mine să îndrăgesc slova românească, scrisul românesc, ba că el m'a făcut și bun Român, din sufletul lui luând eu căldura cea mare a iubirii de neam.

Dar într'o zi, când neamul lui și al nostru al tuturora, se afla la o răspântie istorică de cea mai grea importanță, când România se pregătea a se ridica cu brațele încărcate de arme, pentru liberarea Românilor din Austria și Ungaria; când în 95% inimile românești băteau la fel pentru acest mare scop, — Slavici, care era știut ca mare închinător politicei „împărătești" dela Viena, încât revistele umoristice îi dădeau chipul având pe frunte vulturul cu două capete din coroana austriacă, — își vându pana sa măiastră, pana sa de aur, dușmanilor noștri austro-ungari, cari țineau în Bucovina și Ardeal aproape 4 milioane de Români sub călcâiul lor, — și începu a tipări la București ziarul vândut „Ziua", militând împotriva intrării României în război contra Austriei și Ungariei, deci împotriva liberării noastre. Ii cumpăraseră pana cu mulți arginți... Nu mai lua în seamă indignarea clocotitoare din presa națională, nici huiduelile, — ci scria și tipărea mai departe păcătoasa foaie sub paza armatei, care-i apăra tipografia din str. Griviței ca să nu fie bătută din nou (după ce fusese odată) cu pietre de mulțimile revoltate, — întocmai cum stătu până de curând (sau mai stă și azi) păzită spelunca dela „Dimineața" și „Adevărul".

Și atunci Slavici cel drag al meu, a ieșit, a fost scos, din inima mea și — loc mai mult nu i-am făcut! Nici cărțile lui nu mă mai atrag!...

Același e, dragă nepoțele, cazul cu Sadoveanu. A scris frumos și mult. L'am iubit, bătrâni și tineri. Dar când azi, — pe când noi ducem luptă grea, războiu mare, împotriva nouilor atacatori ai neamului și ai țării noastre, cari sunt jidanii, — el apare de-odată înaintea noastră, având pe frunte steaua cu șase colțuri, formată din două triunghiuri, care e marca și simbolul sinagogilor evreești, și are lângă ea scris și gradul său de francmason „33", — a ieșit și el din inima mea, c'a trecut de partea inamicului, — și pentru mine nu mai există!

Și s'a întristat nepoțelul meu de vorba aceasta a mea, pentru că rupeam ceva din inima lui. Și nu se putea dumiri cu spusele mele:

— „Dar, bunicule, eu fac deosebire între *om* și *scriitor*. Nu știu ce face omul, nu mă fac judecător al lui, — dar scrierile lui sunt minunate, îmi plac, țin la ele...

Și am simțit cum sufletelul lui curat s'a cam răcit față de mine,— socotindu-mă om pătimaș, poate chiar nedrept. Și așa a plecat dela noi după vacanță.

— De vacanța sfintelor Paști ce trecură, a venit din nou la noi. Și cum a ajuns până și printre copii vestea trecerii lui Sadoveanu cu tot bagajul său în spelunca evreiască dela „Dimineața" și „Adevărul", — asta a frânt și iubirea nevinovată din inima curată a nepotului meu, ca și din milioane de inimi cari îl prețuiau mai 'nainte pe scriitorul moldovean, — și de data asta scumpul meu nepoțel veni, avându-și cu totul schimbată judecata asupra omului, prețuit până ieri pentru scrierile lui... Il deplângea pentru rătăcirea lui de om și nu-l mai susținea nici ca scriitor.

Și mii și mii de alte suflete și-au întors așa, în chip firesc, fața dela scriitor, pentru păcatul omului. Și tot mai multe se vor întoarce!

Și sufletul meu a îmbrățișat înduioșat sufletul drept judecător al nepotului drag, și-l simte mereu alături de sine pe calea luminoasă a iubirii de lege și de neam, care mai mult ca orice contopește și unește, — și trebuie să unească!, — inimi și suflete!

Dragul meu nepoțel, prin ce crize de simțire a trebuit și el să treacă, — precum și noi toți. — pentru a-și scoate din inimă și gând, icoana unui om care-și făcuse culcuș cald în ea. L'a durut îndepărtarea, dar a simțit că nu-l mai poate găzdui în inima lui nevinovată. Și mulți au pățit-o și am pățit'o la fel, fără a ne bucura că trebuie să facem această operație la inimă!... Dar de n'o făceam, dela Dumnezeu și dela neam ne rătăceam.

Prot. Ioan Moța
Orăștie

SOLIA BISERICII

Tâlcul Evangheliei

Matei XV 43; XVI 1—8

Iosif Armatecanul, ucenic secret al Domnului, ca și Nicodim, și-a oferit mormântul său din grădina sa, pentru îngroparea iubitului său învățător. Un pios fiu al lui Israel, care s'a gândit de timpuriu la cele din urmă ale vieții pământești. Și-a săpat mormântul și cu conștiința unei vieți drepte după măsura legii lui Moisi, desăvârșită pe cât îi fusese cu putință prin învățătura și harul prietenului din Nazaret, își aștepta în pace sfârșitul. Aștepta și el ca și profetul rege David, cu aceleași cuvinte: „Iată eu merg de acum pe calea a toată lumea", să se coboare și el acolo unde s'au coborît și părinții lui. Numai că, prin grija Providenții dumnezeești, mormântul său, nou săpat în stânca din grădina lui, avea să adăpostească trupul Domnului, jertfit pe Golgota pentru mântuirea lumii. Era o veche și nobilă virtute pentru bunii fii ai lui Israel, de a da cuviincioasă îngropare celor săraci și năpăstuiți și de a îngriji mormintele lor. Cu atât mai mult, bătrânul Arimateean s'a simțit dator să-și ofere propriul său mormânt, Aceluia pe care-L ascultase și-L urmase în tiana lui!

Dimpreună cu prietenul Nicodim, ceruse dela Pilat trupul lui Iisus și-L căpătase. Dimpreună cu sfintele ucenițe ale Domnului și cu Maica Sa, IL unsese cu miruri bine mirositoare, IL învălise cu giulgiu și-L îngropase. Din motivele lor, arhiereii puseseră sigiliu pe piatra mormântului și paznicii în jurul lui. Și deoparte și de alta, o grijă excepțională pentru mormântul Nazarineanului. In ochii unora, învățătorul iubit al lor. In ochii altora, înșelătorul Nazarinean.

Iosif Arimateeanul, va avea sfânta fericire să-și adăpostească oasele în mormântul prin care trecuse Mântuitorul lumii. In mormântul care a cunoscut pârga și chezășia învierii din morți. N'a existat un muritor mai fericit ca Iosif Arimateianul și nici o mai pilduitoare îngrijire de morți și de morminte. Iată acum, după Iosif și după Nicodim, pe sfintele femei, purtătoare de miruri. Și atunci, ca și astăzi, ca și în viitor femeia se îngrijește cu credință și pietate de mormintele vieții, de amintirea și de soarta ființelor pe cari le-a iubit sau pe cari le-a născut din coapsele și din sângele ei. Ea urmărește viața până dincolo de moarte. Și în cazul de față, pe însuși Domnul vieții, Cel care a zis: „Eu sunt învierea și viața!".

Iată-le, cum vin a treia zi, dis-de-dimineață, la mormântul Domnului, să-I ungă trupul, după datină, cu miruri bine mirositoare. „Cine ne va prăvăli nouă piatra mormântului?"—se întreabă ele îngrijorate, știindu-și slăbiciunea puterilor. Dar piatra este răsturnată, Iisus s'a sculat din morți și îngeri luminați la așteaptă acolo, ca să le împărtășească minunata veste a Invierii. Dintre oameni, aceste slabe femei au fost cele dintâi vestitoare ale Invierii Domnului, după cum au fost cele dintâi îngrijitoare ale sfântului Mormânt. Laudă lor, slavă amintirii lor!

Ele au știut de atunci, că mormântul vieții noastre, este poarta vieții eterne. Ele au întemeiat astfel, cultul creștin al morților, pe care l-au păstrat cu fidelitate urmașii. De atunci, frumusețea și înțelepciunea simbolică a cimitirelor creștine. Îngrijirea lor, prin monumente, prin cruci la căpătâiie morților, prin candele și lumânări, prin liturghii și parastase, prin comemorări și inscripții în cari poezia se îmbină cu glasul veșniciei, constitue o datorie sfântă pentru orice bun ucenic al Domnului. Pilda femeilor mironosițe, să ne fie deapururi pildă vie de urmat.

Teofilact

Chipul cel frumos al femeei creștine

In jurul și la picioarele Domnului, atâtea femei dornice de mântuire, precum au fost: Maria Magdalena, Maria lui Iacob, și Salomi, Ioana lui Huza, intendentul lui Irod, Marta și Maria, surorile lui Lazăr cel înviat din morți. Credința și devotamentul lor, fac pe Domnul Iisus Hristos, să scoată accente de veșnicie pentru ele. Despre femeca care I-a uns părul capului cu mir de nard de mult preț, în preajma patimilor Sale, a zis: „Adevăr zic vouă: în toată lumea, oriunde se va propovădui Evanghelia, se va spune și ce a făcut aceasta spre amintirea mea". *(Mat. XXVI 13).*

Mântuitorul dă ca pildă faptele lor de credință și le imortalizează. El socotește pe femee egală bărbatului din punct de vedere moral. Ba, se pare chiar că la femei găsește adesea mai multă puternicie sufletească decât la bărbați. „O femee, mare este credința ta!" *(Mat. XV 28) zice Mântuitorul despre Hananianca ce se ținea după El, ca să vindece fata. Femeea cu emoragie de doisprezece ani, gândea întru sine:* „Numai de voiu atinge vestmântul Lui, voiu fi mântuită". *(Mat. IX 21).*

Aceeași credință la văduva care, din sărăcia ei aruncă bănuțul în cutia de daruri dela templu. Aceeași credință la păcătoasa care, aducând un alabastru de mir, udă cu lacrimi picioarele, Mântuitorului și le șterge cu părul capului ei și le sărută, miruindu-le și pentru care Mântuitorul a zis: „Iertate sunt păcatele ei cele multe, pentru că a iubit mult!" *(Luca VII 47), adică, iubirea pocăinții ei. Căci Domnul Iisus Hristos vedea putința unor fapte mari în fiecare inimă de femee. Pentrucă totdeauna, faptele mari, nobile și eroice, nu cer atâta rațiune, pe câtă inimă.*

Deci, Mântuitorul găsește putința unei renașteri morale până și 'n femeea adulteră, adusă înaintea Lui de părâții ei. El îi zice blând și iertător: „Du-te și de acum să nu mai greșești!" *(Ioan VIII 11). Până la Domnul Iisus Hristos, femeea nu-și primea partea ce i se cuvenea în viață. El vine și restabilește condițiunile eterne ale căsătoriei și căsniciei. Când zice:* „Oricine lasă pe femeea sa și se însoară cu alta, săvârșește adulter și cine se însoară cu cea lăsată de bărbat, săvârșește adulter". *(Mart. XIX 9). Și „ceeace Dumnezeu a împreunat, omul să nu despartă". (Marc. X 9). Astfel se explică entuziasmul femeilor și devotamentul lor până dincolo de moarte către Mântuitorul lumii și Mântuitorul lor. Ele I-au fost, Ii sunt și-I vor fi deapururi recunoscătoare pentru înălțimea morală la care le-a ridicat, culminând cu Sfânta Fecioară Maria, modelul tuturor perfecțiunilor feminine.*

In jurul Sfintei Fecioare Maria roesc sute și mii de alte femei, sfinte prin credința și fapta lor, între cari femeile mironosite pe cari Biserica le pomenește în a treia Duminică dela Inviera Domnului și mai departe, atâtea sfinte și mucenițe cari dealungul veacurilor, au mărturisit și au apărat adeseori cu prețul vieții lor, credința în singurul Dumnezeu și Mântuitor al lumii. Răutatea și perversitatea omenească, au înjosit cu timpul înțelesul cuvântului mironosiță, insultând astfel memoria acelor sfinte femei. Acele fete și femei cari sub masca unei cuminteni prefăcute, duc o viață necurată, sunt doar niște fățarnice sau niște femei pierdute, cari-și ascund prostituția îndărătul fățărniciei. Mironosite, e un cuvânt de sfințenie, și aparține acelor sfinte femei, cari au mers la mormântul Domnului să'I ungă trupul cu miresme și mai departe, se poate da, pentru că-l merită — tuturor femeilor, cari au mărturisit credința în Domnul Iisus Hristos și au luptat pentru această credință.

Amintirile și meditațiunile la cari ne îndeamnă Duminica Mironosițelor, ne zugrăvesc așa dar chipul ideal al femeei, adică așa cum a voit-o Dumnezeu, când a creiat-o. Copilă cuminte, crescând în învățături pioase, apoi soție credincioasă, harnică gospodină și mamă duioasă, educându-și copilași în frica lui Dumnezeu. Lumină și zâmbet în căminul ei, încurajându-și soțul și sprijinindu-l în munca lui pentru pâinea cea de toate zilele și uneori, prin sfaturile ei cuminți și chiar prin energia ei, oprindu-l de pe căile viciului, cari-l cheamă în viață de pretutindeni. Unde este însă în realitate acest chip ideal, de femee? Căci cu durere trebue să constatăm că în general, în viața femeei de astăzi, dăinuește o foarte serioasă criză morală. Este desigur, o urmare distrugătoare a stării generale a lumii de astăzi, închinată către bunurile și plăcerile materiale și senzuale, mai mult ca oricând, turmentată de ispita aurului, a luxului felurit și a plăcerilor ușoare. O generală animalizare a omului, reîntoarcere la vechea viață păgână, în care se adorau toate viciile și toate animalele, în locul lui Dumnezeu. O mentalitate indiferentă, când nu era dușmănoasă, a organizației de stat moderne, a dus la surparea bazelor de educație morală și religioasă a societății. Necredința s'a întins peste tot și în locul credinții s'a întronat convingerea că aceasta e singura viață pe care deci trebue s'o trăești în toate variațiile și plăcerile ei. Că deci, pentru o clipă de plăcere, indiferent unde și cum o poți găsi, e permis totul. E permis să furi avutul Statului, să răpești munca aproapelui, să-ți întinezi căsnicia, să distrugi liniștea altei căsnicii. Stăpâni pe averi sau pe funcțiunile lor în Stat, mii și mii de bărbați fug de obligațiunile unei familii și astfel, tulbură viața caselor pe unde pătrund, înșelă buna credință a fetelor naive. Dacă sunt zeci de mii de prostituate cu condicuțe sau clandestine, dacă asemenea prostituate se găsesc chiar și unde nu te aștepți și unde crezi că este cinste și cumințenie, apoi nu este numai mizeria sau pofta luxului, sau lenea de a munci sau însăși plăcerea viciului în sine însuși, ci în foarte multe cazuri dacă nu în cele mai multe, e vina acelor mișei, cari aruncă femeile pe povârnișul viciului și mai departe, este vina tuturor conducătorilor de tot felul, cari, de mai bine de cincizeci de ani, se îngrijesc de toate, dar nu dau nici o atenție cât de mică educației religioase a conștiinții acestor cetățeni. Odată cu slăbirea și cu delăsarea credinții religioase, s'a produs și slăbirea familiei, deci, detronarea femeei din rostul ei de regină a căminului. Ne înspăimântă numărul tot mai mare al divorțurilor și scandalurilor publice, cu privire la atâtea căsnicii cu moravuri ușoare. Numărul copiilor se împuținează tot mai mult, pentrucă doamnele de astăzi socotesc maternitatea o rușine și o povară. Cum ar putea ele să bată — atâtea dintre ele — străzile sau cărările grădinilor publice, ținând par'că cu orice preț, să fie confundate cu femeile publice, îmbrăcate sumar de tot, adică mai bine zis, desbrăcate și visând aventuri nepermise? Biserica, rugăciunea, severitatea morală, simple vechituri. Vânturi de libertate nesănătoasă bat tot mai des.

Femeea vrea să fie egală bărbatului în viața politică, în funcțiuni. Ea ține să se masculinize în apucături și'n port, renunțând cu o dureroasă scurtime de minte, la grația și rosturile ei feminine. Atâtea se simt mișcate în vanitoasele lor calități de frumusețe fizică și aleargă la concursuri de frumusețe, de idolatrie trupească, îndărătul cărora așteaptă desămăgirea și aceeași nesățioasă poftă a oamenilor, organizatori și exploatatori, printre cari adeseori și proxeneți ordinari. Ușoare la minte, ușoare la îmbrăcăminte, ușoare în moravuri. Iată cum nu trebue să fie chipul femeei creștine și iată marea datorie a Bisericii și a fiilor ei credincioși, printre cari și multe femei modeste și cinstite, de a lupta pentru reîncreștinarea și pentru reînălțarea femeei la demnitatea ei firească și pentru readucerea ei la vechea tradițiune, potrivit căreia, femeea a fost păstrătoarea fidelă a credințelor și datinilor religioase și naționale.

Ec. Gh. V. Butnariu

Problema religioasă la sate

In ciclul de conferințe organizat de „Cercul de studii administrative practice", în sala Federației salariaților publici din str. Regală nr. 20, d. Gh. Cront a vorbit Joi seara despre: Problema religioasă la sate. Arătând care au fost, în cursul istoriei, preocupările religioase ale administrației publice; vorbitorul a lămurit în deosebi problema legăturii dintre biserica strămoșească și cârmuirea noastră administrativă de la sate.

Alături de biserică, administrația comunală trebue să poarte grija locașurilor de închinare și a cimitirilor care sunt lăsate în unele sate fără nici o îngrijire.

Reprezentanții administrației mai trebuesc să lupte împreună cu clericii împotriva tuturor sectelor și curentelor sociale care primejduesc unitatea sufletească a poporului. In sfârșit administratia noastră publică nu trebue să permită nimănui lovirea bisericii și a clericilor, nici cu o ironie.

Congresul Uniunei Orașelor

Se va ține la Brăila, în Septembrie

Congresul Uniunei Orașelor din România se va întruni anul acesta la Brăila. Este probabil că desbaterile vor avea loc în zilele de 12, 13 și 14 Septembrie, cea mai mare parte dintre orașele membre ale Uniunii dându-și consimțământul pentru această dată.

In timpul vacanței se vor stabili raportorii și obiectul discuțiilor decurgând din aplicarea noului legi administrative.

Dojane

Nici o justificare

— niciun răspuns, nicio vorbă măcar, nu vor să mai scoată cei ce s'au pronunțat pentru transmiterea Sf. Liturghii la Radio.

Fiindcă noi le-am cerut un răspuns, bazat pe Sf. Canoane, pe dogme, pe predanii.

Și ei s'au mulțumit doar să ridice din umeri, și să ne spună că *...„e bine"*, ca în povestea cu ciobanul:

— „De ce e frumoasă luna ciobane?".

— „D'aia!".

Să te ferească

— cerul să pleci fără destui bani în buzunar, când te duci într'o sală (așa se numește acum Sf. Biserică) unde ține adunare o „asociație", „oaste" sau „frăție". Femei cu casete ferecate îți ațin calea și te 'mbie să dai dacă nu „pentru cantină", „predică", „fond misionar" cel puțin pentru „câștigarea unui loc în cer".

De abia de ai scăpat această vamă și ți se vâră în suflet, „frățește" o sumedenie de fițuici cu pretenție de ortodoxe și iar trebuie să dai ceva, unor casieri rubiconzi.

Și dacă te simți păcătos, e neapărată nevoie să cumperi o „cruce care luminează noaptea"!

Iată zarafii intreprizi ai ortodoxiei!!

Asociația religioasă

„Patriarhul Miron" are chiar aici în București, o filială care se chiamă **„Sfântul Gheorghe"**.

Am început să nu mai înțelegem nimic.

Orice filială nu trebuie să poarte acelaș nume cu asociația din care face parte?

Imbinarea de nume ce s'a făcut ne face să credem că sfinții pot deplinde chiar de un om care trăiește?!

Fiindcă niciodată asociația nu se va numi **„Sf. Gheorghe"** ci așa cum se numește!!

E o crimă morală care se comite cu bietele călugărițe tinere, cari sunt smulse din liniștea curată și tainică a chilioarelor și aduse în acest Babylon al tuturor păcatelor, ca să fie... „surori de caritate".

De când

— au auzit Rușii că Papa s'a declarat aprig dușman al comunismului, ba încă intenționează să contracareze acțiunea celor aproape 40.000 „fără Dumnezeu", *printr'o propagandă bine organizată dar... catolică, nu creștină, a făcut pe Comisariatul poporului dela Interne, să publice un ucaz, prin care* „se interzice folosirea la exercițiile de tir, a portretelor sau caricaturilor sfinților, preoților și călugărilor ortodoxi" *— bine înțeles decât după epuizarea stocurilor existente — ordonând să se folosească drept țintе, portretul... Papii și cele ale cardinalilor?!*

De ce?

Fiindcă rușii ăștia, au fost ORTODOXI și cam la Paștele nostru de anul ăsta, au zis, cei câțiva rămași ortodoxi, — ni se pare, — „Kiristos voskresi"!?

Toți au auzit de dominația politică prin catolicism și — știm noi — când le-a mai scris odată Papa, i-au trimis răspuns... un tun și un avion!

Suntem de acord cu catolicismul, acum.

Fiindcă ajută, fără să vrea... ORTODOXIEI!

Societatea Studenților în Medicină din București, anunță membrii ei, prietenii și cunoscuții și-i roagă să ia parte la parastasul de șase săptămâni al regretatului ei avocat

Ștefan I. Macri

DOCTOR IN DREPT

care se va oficia Duminică, 16 Maiu a. c., orele 11 a. m., la Biserica Sf. Ilie Gorgani, lângă liceul Gh. Lazăr.

DE LA O ZI LA ALTA

TEATRU

OPERA ROMANA: Aida.
TEATRUL NAȚIONAL: matineu: Surâzătoarea d-nă Beudet și Careta de aur. Seara: Vreau să trăiesc.
TEATRUL REGINA MARIA: mat.: Fiu-meu d. ministru; seara: Topaze.
TEATRUL COMOEDIA: mat., ora 6: Ora H.; seara: Folare de lămâiță.
TEATRUL VESEL: Crai de tobă.
TEATRUL ALHAMBRA matineu și seara: „Super Alhambra 1937".
TEATRUL MODERN: 25 la...
TEATRUL LIGII CULTURALE: Fiul cel pierdut.

CINEMA

CAPITOL: Copilul și elefantul, Jurnal Eclair și complectare.
ARO: In serviciul Franței (Marthe Richard) jurnal și completare.
ROXI: Copilul și elefantul, jurnal Eclair și complectare.
TRIANON: Sylvia Scarlett și 3 Fratellini.
VOX: Strigătul cazacilor, jurnal și complectare.
A.R.P.A.: Regele vânzătorilor, jurnal și două complectări.
FEMINA: „Mitsuko" (Fiica Samuraiului) cu Sessue Haiakawa.
FORUM: Frontul invizibil și Nopți parisiene.
DARLY: Dama cu camelii și Marinella.
OMNIA: Frontul invizibil și Escadrila infernului.
CITY: Moscova-Shanghai și Cavaleria ușoară.
MARCONI: Oameni noui. O noapte pe Dunăre, jurnal și revistă.
MODEL: Escadrila de noapte și Prăbușirea galeriei 5-a.
DORY: Sequoia și Schanghai.
COTROCENI: Căpitanul ranuarie, Locotenentul cuceritor.
UNIC: Băetana și Ultima dragoste
DIANA: Ben Hur și Stan și Bran.
DICHIU: Steaua norocului și Soție și amantă.
ORFEU: Dormitorul fetelor, Vampirul din Praga și Stan și Bran.
TRIUMF: Port-Arthur și Norocul meu ești tu.
DOAMNEI (Manon): Infamia și Ultimul mohican.
BACHE: Regina Junglei și Iadul verde.
VOLGA (Doroban)i): Misiunea brigăzii 41 și Circul veseliei.
LIZEANU: Insula comorilor, Iubesc toate femeile și artiști.
CENTRAL: Sărbătoarea Iadului, Stan și Bran moștenitori în Scoția și revista Țiganii în harem.
PAX: Tovarășă de suferință și Raza Roșie.
FLORIDA: Strengărița, Aur chinezesc și jurnal.
ILEANA: Misiunea Brigăzii No. 41 și Cavalerul dreptății.
LOLICA: Rin-Tin-Tin salvator și Stan și Bran țigani.
MILANO: Swing și Craiul pădurilor.
GLORIA: Mathias Pascal și Extravaganta d-ră Bennet.

RADIO

SAMBATA, 15 MARTIE 1937
15.00. Ultimele știri.
16.45. Ora strâjerilor.
I. „Cu gândul spre mai bine", conferința d-lui lt.-col. Apăteanu Alexandru, inspector general O. E. T. R.
II. „O șezătoare în sat la noi", scenariu radiofonic de comandantul străjer Vasile Lissagurscki, jucat de Stolul școlii primare din comuna Pierșinari, jud. Buzău.
III. Știri străjerești.
18.00. Concertul Fanfarei Reg. 1 Artilerie de Gardă (Roman), cond. de căpit. Gh. Stancu.
19.00. Ora. Mersul vremii. Actualități.
19.10. Concert de muzică variată. Orchestra Radio.

UNIVERSITATEA RADIO
20.00. 600 de ani dela moartea lui Giotto, de prof. Gh. Oprescu.
20.20. Cântece vesele de pretutindeni (discuri).
21.15. Poșta Radio.
21.30. Concert de muzică distractivă și de dans. Orchestra de salon Radio, dirij. de D. Teodoru.
22.30. Radio jurnal. Sport.
22.45. Concert nocturn al orchestrei Sandu Marcu, transmis dela restaurantul „Cina".
23.45. Jurnal pentru străinătate în limba franceză și germană.
23.55. Ultimele știri.

RADIO-EXPERIMENTAL
(Institutul Electrotechnic)
18.30. Muzică variată.
18.45. Muzică românească.
19.00. Informațiuni universitare.
19.10. Conferință științifică.
19.30. Muzică distractivă.

DUMINICA, 16 MAI 1937
7.30. Deschiderea emisiunii. Gimnastică ritmică. Radio jurnal. Concert de dimineață (discuri). Sfaturi gospodărești și medicale.
8.30. Inchiderea emisiunii.

ORA RELIGIOASA
9.55. Clopote. Serviciul religios transmis dela Sf. Patriarhie. Predică de pr. Dron.
13.00. Ora. Culturale. Sport. Cota Dunării.
13.10. Concert de prânz. Orchestra Cristall, dirij. de Villnov. (canto: Raul Ionescu).
14.10. Radio jurnal. Ora. Mersul vremii. Știri interne și externe.
14.20. Continuarea concertului.
15.00. Indemnuri și povețe creștinești, de pr. Gh. Niculea-Iași.
15.15. Muzică populară românească. Corul Ateneului „Dr. C. Angelescu".
15.15. Alexandru Lascarov-Moldovanu de vorbă cu sătenii.
16.10—16.25. Nițâ Sandu (Fluer).
18.00. Concert de după amiază. Orchestra Vasile Julea, canto: Mia Braia și Petre Alexandru.
19.00. Ora. Mersul vremii.

UNIVERSITATEA RADIO
19.03. Ticuri și alte năravuri, de dr. Ion Cantacuzino.
19.25. Continuarea concertului.
20.10. Ora Națiunii: 200 de ani dela întemeierea cetății spirituale a Blajului de G. D. Mugur.
20.30. Concertul Asociației corale „România", cond. de N. Lungu.
21.05. Teatru: „Vicleniile lui Scapin", comedie de Molière, adaptare radiofonică de Aurica Doljean.
22.10. Concert de muzică distractivă. Orchestra Radio, dirij. de Th. Rogalski.
22.30. Radio jurnal.
22.40. Rezultatele sportive de Virgil Economu.
22.55—24.00. Continuarea concertului: D-na Aca de Barbu și Aurel Alexandrescu (canto) cu Orchestra Rado, dirij. de Th. Rogalski.

SPORT

Azi la venus

11 români contra 11 unguri...

Matchul Victoria-Ujpest

Astăzi după amiază, arena Venus, găzduește un match care dincolo de orice perspective de natură... tehnică, ne oferă mai întâi de toate încântătoarea perspectivă a unei strașnice bătălii din care footballul *românesc* va trebui să mai câștige încă o strălucită decorație....

Dacă cei unsprezece mânăștureni vor câștiga matchul cu Ujpest, putem spune că am început să plătim — și vom plăti mereu — anumite polițe protestate cari mai compromit și astăzi soccerul românesc...

ECHIPELE

cari își vor disputa supremația se vor alinia în formațiile:

VICTORIA: *Sepci; Pal, (Borgea) — Felecan I; Munteanu I — Pop — Nistor; Cornea — Ploeșteanu — Cociuban II — Felecan II —Căpușan.*

UJPEST: *HORI; FUTO — JOOS; SZALAI — SZUCS — SERES; BALOGH, — VINCZE — KALLAI — ZSENGELLER — KOCSIS.*

PRONOSTIC

Evident, maghiarii au la activul lor performanțe răsunătoare. Nu mai departe zilele trecute au făcut la Belgrad un match mare în campania echipei Beogradski, deși rezultatul a fost nul (2—2) și în afară de acestea Ujpest mai e și una din echipele oficiale cotată printre primele reprezentate ale footballului maghiar.

Ne amintim totuși că și „Leicester City", „una din primele șase echipe din Anglia" (cum o intitula presa engleză) a reușit totuși să piardă net în fața jocului românesc al Venusului.

Astfel stând lucrurile nu vedem de ce n'ar câștiga flăcăii din Mânăștur.

Cu o singură condiție însă: să lupte cu ardoare nestăpânită

Amănunte în legătură cu matchul Victoria-Ujpest

Matchul Ujpest—Victoria începe la ora 17,45, iar partida de deschidere F. C. Rapid-Sportul Studențesc (juna), la ora 16.

*

Porțile stadionului se vor deschide la ora 14,30.

*

Casel de bilete vor deschise la ora 14.

*

Toate locurile din tribună sunt numerotate. Publicul este rugat să respecte numerotarea, iar pentru orice reclamație se va adresa comisarilor speciali ai arenei.

*

Invitațiile și locurile oficiale vor fi în tribuna de deasupra vestiarului.

*

Oficialii și invitații vor intra prin poarta din strada Știrbey Vodă.

*

Ujpest va juca în tricouri albviolet.

*

Ujpest va prezenta astăzi următorul „usprezece":

Hori; Futo, Joos; Szalai, Szucs, Seres; Balogh, Vincz, Kallai, Zsengeller, Kocsis.

*

Iar formația definitivă a Victoriei va fi următoarea:

Sepci; Pal (Borgea), Felecan I; Muntean I, Pop Vasile, Nistor; Cornea, Ploeșteanu, Cociuban II, Felecan II, Căpușan.

Divizia Națională A

Duminică se dispută în provincie trei matchuri în cadrul primei divizii de football.

JUVENTUS—GLORIA

este un match greu pentru bucureșteni cari în fața unui rezultat egal vor trebui să se felicite.

UN TRICOLOR—C. A. O.

Oborenii se deplasează la Oradea unde vor lupta cu disperare pentru a putea smulge ireștiților două puncte extrem de importante.

Cu toate că C. A. O. e favorit, uniriștii pot câștiga cu prețul ultimelor resurse.

VENUS—RIPENSIA

se joacă la Timișoara și constitue un serios examen pentru negri. Prin prisma ultimilor rezultate bucureștenii sunt totuși favoriți.

Oameni triști

(Urmare din pag. I-a)

i-au cunoscut, odinioară, tranșeele ori baricadele românismului. Oameni din vechea și din tânăra generație. Cari au luptat — unii — pe front, alții în sălile universităților din 1922. Și cari au sărutat atunci hlămida crezului românesc... Cum, prin ce tragică osândă, au părăsit oamenii aceștia câmpul luptei, — nu pe scut, vitejește, — ci, singuri, cu capul prăvălit în piept și cu pași grei de umbră și de elegie?

Ieșiți din luptă, OAMENII TRIȘTI se încețoșează la față. Vor să înceapă altă viață. Vor să întrezărească alte idealuri. Vor să-și imagineze altă luptă în care să se avânte... Dar nu mai pot. Aripile lor sunt ciunge. Nostalgice, privirile caută înapoi. Spre camarazii rămași acolo, pe veac și în istorie, cu piepturile deschise... Și privirile, deodată, ca arse de fulgerul mustrării, se întorc, se sustrag privilegiații..

Căci nu toți oamenii triști reacționează la fel. Unii, orice ar face, orice ar voi să facă sau să uite, sunt furați de pașii lor cari îi duc îndărăt, spre baricadele părăsite. Au plecat din luptă, dar sufletul lor a rămas acolo, ancorat cu nevăzute otgoane de mătase. Din când în când, brațele se întind a părere de rău și omul trist vrea să intervină din nou în luptă, cu pieptul lui, cu viața... Politicianismul îl însfacă atunci de guler și-l smucește, puternic, îndărăt... Iar tristețile își cresc stufărișurile mai mari, mai întunecate. Mă gândesc la tristețile lui Valer Pop. La tristețile celui care tot „gândește românește", — vorba colegului Prundeni.

Alții, dimpotrivă, își diformează complet sufletul. Veșnica apariție de fantomă a soldatului pe care l-au părăsit acolo, sub un curcubeu românesc, veșnica mustarre i-au încrit și inveninat sufletește. Incapabili de-a se mai întoarce spre anii cu viforniție de lumină, încep să-și dușmănească foștii camarazi. Sau să prigonească pe tinerii naționaliști cari merg sub stindardul, strâns, altădată, la piept, de prigonitorii lor de azi. Cunosc — printre atâtea exemple — un tânăr preot, cărturar adevărat și profesor de universitate. Acum 15 ani, în iureșe studențești, a mers cot la cot cu generația eroică din 1922. Azi, omul trist, ieșit de mult, cu fruntea în jos, din luptă, își persecută proprii lui studenți, învinovățindu-i de... naționalism!...

Insfârșit, alții au naufragiat cu totul în mlaștini. Tristețile lor au devenit iremediabile drame. Când-va, ei au strălucit frumos pe cerul nădejdii românești. Azi, au luminile mâncate de vârcolacii politicianismului vulgar. Cancerul a ros, adânc, văpăile. Lichelismul... a coclit medaliile. Rugina meschinăriilor a distrus eșarfe și decorații. Au crescut păienjenișuri și au năpădit gândacii peste sabia înțepenită în teacă. Unui astfel de OM TRIST, prăbușit în abject și mucegae, durerea de acum și stima mea de altădată mă împiedecă să-i scriu numele...

Un altul, din OM TRIST s'a descompus în personagiu ridicul. Și sucombă, grohăind, în grotesc. E Ion Mihalache.

Oameni triști, oameni triști...

Din umbră, din ani, vin mustrările. Apare lunecând, rânjind, însuși strigoiul Trecutului UCIS, Hei, umbră a lui Banco, de ce reîncepi torturile? Pleacă, retrage-te, umbră, și lasă-i să plângă. Să plângă sau să scrâșnească din dinți...

Sunt niște bieți OAMENI TRIȘTI, sau, poate, — unii — numai ridiculi...

Radu Gyr

Viața politică

Răspuns unor atacuri pătimașe și îndrăznețe

— D. I. Gr. Perieţeanu, preşedintele Uniunii avocaţilor din România pune la punct pe avocatul comunist I. Maurer.—

D. I. Gr. Perieţeanu, fost ministru şi preşedintele Uniunii avocaţilor din România a acordat zilele trecute, ziarului nostru, un interview prin care îşi exprima părerea asupra impunerii principiului etniculu în barouri, arătând tot odată şi critica situaţie a barourilor.

In urma acestui interview, avocatul comunist I. Maurer, prin mijlocirea ziarelor iudeo-comuniste din Sărindar, a atacat pătimaş Uniunea avocaţilor.

D. I. Gr. Perieţeanu, prin scrisoarea de mai jos răspunde tuturor necuviinţelor avocatului comunist Maurer.

Domnule,

Nu m'aşi fi socotit obligat să răspund scrisoarei deschise pe care, cu aplombul ce vă caracterizează, mi-aţi adresat-o prin coloanele ziarului „Dimineaţa" din 11 Mai 1937, pentrucă dv. n'aveţi dreptul să puneţi întrebări ca acelea din menţionata scrisoare, nici să aşteptaţi răspunsuri la asemenea întrebări, admiţând chiar că v'aşi fi calomniat.

Nu sunteţi oare dvs. domnul avocat Ion Maurer care şi-a permis cândva să propună, publicamente, asupra Corpului de avocaţi, fapte cari de ar fi fost adevărate erau de natură să supună pe cei vizaţi, dacă nu la pedepse, cel puţin la dispreţul cetăţenilor?

O fac totuşi, pentru că nu vreau ca prin tăcerea mea să dau confratelui calomniator de odinioară satisfacţia de a poza în victimă a calomniilor Preşedintelui Uniunii Avocaţilor, care n'a calomniat nici odată pe nimeni. O fac, mai ales, pentru motivul că găsesc în acest răspuns cea mai nemerită ocaziune să aduc în mod larg la cunoştinţa opiniei publice un dureros eveniment al cărui trist erou aţi fost, eveniment ce zăcea acoperit sub colbul uitării în arhiva Uniunii Avocaţilor; nu însă şi în mintea mea.

Domnul meu,

In ziua de 9 Septembrie 1935, cu prilejul Congresului general al Corpului de avocaţi, care s'a ţinut la Tg.-Mureş, Consiliul general al Uniunii întrunindu-se pentru a stabili ordinea de zi definitivă a Congresului, conform art. 116 din legea pentru organizarea Corpului de avocaţi, *a admis cererea baroului Iaşi de a se introduce în această ordine de zi, pentru a fi doar enunţată, fără discuţii, PROBLEMA REFERITOARE LA SITUAŢIA ELEMENTULUI ETNIC NAŢIONAL DIN BAROURI.*

Ca urmare, în ziua de 9 Septembrie 1935 (a doua zi a Congresului) după ce d. PETRE POGONAT şi-a citit raportul său, Congresul a votat următoarea rezoluţie: „Având în vedere interesanta şi documentata expunere a d-lui Petre Pogonat, decanul baroului Iaşi, asupra importantei probleme referitoare la situaţia elementului etnic naţional

D. av. I. GR. PERIEŢEANU

în barouri, reţine această chestiune şi dispune trimiterea ei în studiul amănunţit al barourilor pentru a se preciza şi formula dezideratele Corpului de avocaţi în această privinţă şi a se supune aceste deziderate fororilor competente". *(Buletinul Uniunii, pag. 337).*

Pe când Consiliul general al Uniunii şi avocaţii congresişti, în şedinţă publică, luau aceste hotăriri, un grup de confraţi, intitulat „Grupul avocaţilor democraţi", *în fruntea cărora v'aţi pus, întrunindu-se într'o altă încăpere a localului în care se ţinea Congresul, a votat o moţiune-protest cu data de 9 Septembrie 1935, care purta unica dv. semnătură.*

„2. Această problemă nu a fost enunţată în Congres prin surprindere ci după o prealabilă hotărire a Consiliului general, care a statuat în această privinţă conform legii, la cererea repetată a baroului Iaşi, prin reprezentantul său legal d. decan Pogonat.

„3. D. preşedinte (adică eu) n'a făcut şi n'a putut face elogiul d-lui avocat Pogonat, de oarece n'a prezidat şedinţa Congresului atunci când decanul baroului Iaşi a enunţat chestiunea, iar preşedintele şedinţei d. dr. Aurel Baciu s'a mărginit doar să mulţumească oratorului, întrebuinţând formula de politeţe.

„In consecinţă, Congresul dispune: trimiterea d-lui avocat Ion Maurer înaintea Comisiunei de disciplină a baroului Sighişoara spre a i se aplica legiuitele sancţiuni pentru defăimarea lucrărilor Congresului dela Tg.-Mureş, prin denaturare de fapte şi pentru lipsă de deferenţă faţă de organele constituite ale Corpului de avocaţi" (V. Buletinul, pag. 430 şi 431).

Recunosc că, după Congres, am săvârşit o vădită călcare de lege. In creştineasca mea generozitate, n'am adus la îndeplinire rezoluţia Congresului de a vă trimite în judecată disciplinară şi astfel aţi rămas nesancţionat pe această caie. Am socotit că este suficient blamul conţinut în moţiunea Congresului. In schimb, ţinând seamă de duşmănoasa dv. atitudine din Septembrie 1935, şi de atacurile pătimaşe, pe care n'aţi contenit să le îndreptaţi ulterior împotriva Uniunii, prin mijlocirea unei anumite prese, am rămas încredinţat că sunteţi un comunist camuflat sub biata firmă a democraţiei şi fatalmente agent indirect al Moscovei.

Dece? Pentru că partizanii comunismului din cuprinsul graniţelor noastre nefiind altceva decât nişte importatori ai unei doctrine politico-sociale străine. cu tendinţe de largă expansiune şi invadare, se poate susţine că în mod indirect servesc comunismul originar, sunt agenţii lui.

Una e însă să fii agent indirect al comunismului, prin spontană şi dezinteresată adoptare a principiilor ce-i stau la bază şi astfel să-i ajuţi în mod fatal expansiunea dorită, şi alta să-i primeşti, în scop lucrativ sau nu, sugestiile.

Eu v'am considerat pe dv. agent al comunismului, în sensul nepejorativ al cuvântului, şi trebuie să recunoaşteţi că aţi făcut totul pentru a-mi impune această părere, în care stărui.

Dacă termenii întrebuinţaţi în interviewul meu vi s'au părut echivoci aveţi acuma o precizare de natură să risipească nedumerirea dv.

S'ar putea însă întâmpla ca dv. printr'o scrisoare, sub proprie semnătură, să afirmaţi pe conştiinţă şi onoare că n'aţi împărtăşit şi nu împărtăşiţi, sub nici o formă, doctrina comunistă.

In acest caz, meştere, voi declara, în mod public, că nu sunteţi comunist camuflat şi nu va mai rămâne între noi decât trista amintire a celor petrecute la Tg.-Mureş.

I. Gr. Perieţeanu

Preşedintele Uniunii Avocaţilor din România

Indrăznețe afirmații

Această moţiune-protest, care a fost depusă pe biuroul Congresului în ziua de 10 Septembrie 1935 şi răspândită prin ziarele dv. favorite, **conţinea între altele, următoarele pasagii:**

„Grupul avocaţilor democraţi, ascultând expunerile şi examinând situaţia creiată prin încercarea de a transforma tribuna Congresului în tribună a formulei şoviniste şi fasciste „numerus valahicus", constată că prin surprindere se încearcă să se introducă în ordinea de zi a Congresului această problemă; protestează împotriva modului în care problema a fost adusă prin surprindere **şi în contra prevederilor legii avocaţilor".** Şi mai la vale: **„Conferinţa constată că d. preşedinte al Congresului, departe de a fi respins această tentativă,** a contribuit direct **la punerea problemei, contribuţie manifestată chiar în şedinţa publică prin elogiul adus d-lui avocat Pogonat".**

Câte îndrăsneţe afirmaţii, atâtea inexactităţi. Aşa dar dvs., susceptibile domn, în timpul cât se ţineau şedinţele Congresului avocaţilor dela Tg. Mureş, în loc să vă adresaţi Preşedintelui acelui Congres pentru a-i cere explicaţii asupra chipului în care a ajuns pe ordinea de zi a Congresului chestiunea ce vă turbura, atunci ca şi astăzi, v'aţi constituit în soviet, împreună cu alţi confraţi, pentru a lua o atitudine defăimătoare şi duşmănoasă, *faţă de biuroul Congresului, învinuindu-l că a călcat legea de organizare a Corpului (ale cărei dispoziţii le ignoraţi) şi că s'a făcut vinovat în plus de fals în acte publice.*

O REPLICA USTURATOARE

Vă amintesc că această atitudine a dvs., care a fost reluată în Congres, a determinat următoarea stigmatizantă *moţiune, care a fost votată prin aclamaţii:*

„Congresul avocaţilor, luând cunoştinţă de moţiunea protest semnată de d. avocat Ion Maurer din Sighişoara, în numele unui grup de domni avocaţi aşa zis „Grupul avocaţilor democraţi", fără existenţă legală şi necunoscut autorităţilor constituite, întrunit separat în timpul şedinţelor Congresului, moţiune prin care pretinde că s'ar fi introdus în ordinea de zi a acestui Congres, prin suprindere şi în contra prevederilor legii avocaţilor, formula şovinistă şi fascistă „numerus valahicus";

„Respinge ca netemeinic acest protest, de oarece are la bază alterarea adevărului.

„1. Chestiunea denumită de aşa zisul grup al avocaţilor democraţi: formula şovinistă şi fascistă numerus valahicus, a fost introdusă în ordinea de zi a Congresului sub următoarea titulatură: enunţarea fără discuţii a importantei probleme referitoare la situaţia elementului etnic naţional în barouri şi trimiterea acestei probleme, reţinută de congres, în studiu amănunţit al barourilor pentru a se stabili dezideratele Corpului de avocaţi în această privinţă.

ANEXA

A câştigat lei 200.000 n-rul : 233183.

Politice

PITEŞTI, 15. — Mâine, 16 Mai, au loc în oraşul nostru alegeri comunale.

S'au depus cinci liste, în ordinea următoare:

Lista nr. 1. — Guvernul, în frunte cu d. Nonoriu Bănescu.

Lista nr. 2. — Frontul Românesc, în frunte cu d. Petre Petrescu, şeful organizaţiei.

Lista nr. 3. — Cartelul naţional-ţărănist „radical-ţărănist şi social-democrat, în frunte cu Armand Călinescu.

Lista nr. 4, georgiştii şi lista nr. 5, naţional-creştinii.

Dată fiind popularitatea de care se bucură Frontul Românesc în oraşul nostru, lupta se dă între această puternică organizaţie şi cartelul frontului popular, sprijinit de cele câteva sute de jidani din oraş.

*

MINISTERUL finanţelor a trimis ieri administraţiilor financiare instrucţiuni pentru evitarea dublei impuneri în materie de contribuţiuni directe şi asistenţă administrativă, între Germania şi România.

*

LA SFÂRŞITUL acestei luni se va face la Cluj **inaugurarea „Colegiului academiei Carol II".**

Cu acest prilej vor avea loc în capitala Ardealului mari serbări.

Sărmanul Grigore Filipescu-Tantieme !...

—Naţional-comuniştii sunt hotăriţi să se răzbune crunt pe preşedintele telefoanelor americane.—

„Adevărul", care şi-a făcut o sistemă din a difuza neadevăruri, după câteva săptămâni la şir a anunţat, că la mijlocul lui Iunie guvernul va pleca şi va face loc naţional-comuniştilor conduşi de duetul Mihalache-Lupu, de rândul acesta retracteză bazaconiile împrăştiate.

Şi, crezând că se va întâmpla aidoma, dă sfoară printre jidani: „actualele Corpuri Legiuitoare nu se mai întrunesc, guvernul pleacă la sfârşitul verii".

Adică, precisăm noi, la toamnă.

Dece o fi acordat acest termen de graţie Sărindarul cu pistrui guvernului? Dece s'a îndurat să nu-l mai debarce pe d. Tătărăscu în Iunie, ci să-'lase până la toamnă?

Zice-se, că aşa a fost informat „Adevărul" dela Grigore Filipescu- Tantieme, care a comunciat din Paris:

— „Schimbaţi data de 15 Iunie. Merge greu. I-am telegrafiat şi lui Mihalache. Anunţaţi schimbarea de regim la toamnă. Nu ştiu ce să fac. Mi-e jenă să vin în ţară. Deocamdată stau aici şi dau câteva interview-uri. Merge greu".

Sărmanul Grigore Filipescu! Nici nu ştie ce-i pregătesc naţional-comuniştii, cărora le-a făcut promisiuni formale, că-i aduce la guvern la 15 Iunie.

...Nici nu ştie.

Intrunirea de mâine a Svasticei de Foc

Duminică, 16 Mai, ora 10 şi jumătate dimineaţa, „SVASTICA DE FOC" ţine o mare întrunire publică, **în sala Eintracht, din str. Dionisie nr. 60 (aproape de Grădina Icoanei).**

Intrunirea aceasta are drept temă: Cum poate fi înfăptuită România Românilor?

Vor lua cuvântul d-nii: av. ION V. EMILIAN, conducătorul „SVASTICEI DE FOC", av. Dinu Ghyka, dr. A. Ţieranu (Timisoara), D. Popa (Iaşi) ing. I. Fântâneanu, av. Victor Dimitriu av. Victor Moscu, av. Radu Teodorescu, dr. Dan Constantinescu, d-ra Alexandra Nedelcu, **din partea cercului femenin al Svasticei de Foc,** Gh. Nartea, **în numele muncitorilor,** săteanul Panait Gh. Paraschiv **în numele judeţului Ilfov şi I. Voinescu, în numele cămăşilor brune. Vor participa şi câteva delegaţiuni din provincie.**

Intrunirea va fi precedată de un concert de famfară. La ora 8 jum dimineaţa, membrii organizaţiei vor asista la slujba religioasă dela Bis. Icoanei.

COMUNICAT

Se aduce la cunoştinţa membrilor Svasticei de Foc că pentru întrunirea care are loc Duminică 16 Mai în sala Eintracht, se interzice cu desăvârsire portul uniformei. cât şi al şepcilor brune.

Acei care vor nesocoti această dispoziţiune, vor fi îndepărtaţi din organizaţie.

Bucureşti, 13 Mai 1937.

V. Emilian

Vasile Pantelimon Toma a fost împuşcat

— Voind să fugă de sub escortă fiorosul asasin a fost doborît cu focuri de armă. —

Nu este prima dată când prinşi în cleştele cercetărilor, diverşii delicvenţi, la prima ocazie ce li se oferă, caută să scape cu fuga.

Lucrul s'a întâmplat şi în cazul odioaselor crime dela Tărtăşeşti.

Ieri criminalii au fost scoşi din arestul postului Tărtăşeşt şi, sub o puternică escortă, îndrumaţi spre Răcari.

La somaţiile legale făcute, criminalul a continuat să fugă şi a încercat să se tupileze pe lângă primele tufişuri la care ajunsese. Acest gest i-a fost fatal, căci sergentul instructor Ivănescu Petre, faţă de îndărătnăcia criminalului, a descărcat arma asupra lui. Lovit de gloanţe ,criminalul a rămas mort pe loc.

La faţa locului a plecat imediat o comisie formată din d-nii: maior Al. Băleanu, comandantul legiunii de jandarmi Ilfov, jude Hălăceanu dela judecătoria Buftea şi Bărcinescu, pretorul plăşii Buftea, care a făcut ancheta împrejurărilor în care a fost împuşcat criminalul, stabilindu-se că sergentul instructor Ivănescu Petre s'a folosit de armă în condiţii legale.

Celălalt criminal Năstase Buţă a fost transportat mai departe spre Răcari. Aseară a fost predat postului de jandarmi local care azi dimineaţă a început cercetările.

In acest scop Năstase Buţă, scos din arest, a fost dus până în cătunul Băltora, pendinte de comuna Răcari, la locuinţa unui sătean, unde anul trecut a fost omisă o tâlhărie cu omor.

Luându-i-se interogatoriul, criminalul Năstase Buţă a negat orice amestec în făptuirea crimei de care e bănuit. Deşi profund impresionat de moartea tovarăşului său. Năstase Buţă pare acum mai sigur de sine, ştiind că acum nu are cine să-l trădeze.

Drumul pe care mergea convoiul trece chiar prin marginea pădurei Rădoasa unde a reuşit să se facă nevăzut după crimă Năstase Buţă.

Ispitit, se vede, de perspectiva dispariţiei prin desişul pădurii după câteva sute de metri de mers liniştit criminalul Vasile Pantelimon Toma a luat-o la fugă spre liziera pădurii.

Tragerea Loteriei de Stat

A câştigat lei 100.000 n-rul : 322333.

A câştigat lei 50.000 n-rul : 280409.

Au câştigat lei 10.000 n-rile : 346571 347716 267944 244451 193589.

Au câştigat lei 5.000 n-rile: 196116 180702 162774 280972 265963 149175 160350 342663 378078 315790 236842 134110 177356 332522.

Au câştigat lei 2.000 n-rile: 155080 290475 72798 163454 375510 270004 228172 209751 133978 211901 257007 254525 372062 250913 269321 360417 207396 105923 310906 101388 207020 352742 274323 136174 149668 198408 244560 184831 301740 169763 171046 191369 156944 174708 204536 301485 327361 292801 119779.

MATCA

A câştigat lei 500.000 lei n-rul: 25073.

A câştigat lei 200.000 n-rul : 45989.

Au câştigat lei 50.000 n-rile : 32818 26057 11072 69191.

Au câştigat lei 25.000 n-rile : 64823 65228 32216 22941.

Au câştigat lei 15.000 n-rile : 44389 13948 18103 22423 23976 58402 358 2606 53191 37198 12952 17591 69965 20718 3187 9815 67927 34725 40284 58160 51068 5466 49338 27368 59479.

Au câştigat lei 6.000 n-rile : 52241 25625 40946 27068 16709 67623 49914 50448 41563 57760 39565 31392 33429 68105 4086 42563 15796 21473 17743 7508 5282 5250 22103 46124 5753 18830 36701 13948 30352 10046 33890 10839 22361 26543 16868 19032 1423 13373 37201 55786 16386 61870 63937 11725 22699 66171 2935 36992 2137 57810 23932 11963 41715 21549 2315 64356 25911 28707 47472 7002 64397 41318 20528 56519 47996 45807 46846 26354 7063 21921 2225 42416 42202 32173 39438 27485 57403 42478 59865 35379 27579 56579 15404 65163 65067 48481 26596 10039 34194 2898 50714 21378 25737 12040 54351 47551 6039 4259 23456 10059 5648 53645 2142 47645 61415 24907 45977 32892 49411 62486 45452 7893 59825 6939 33565 63911 24110 5749 58404 66606 28669 7795 13653 51240 45251 13106 53548 60308 19244 56111 37772 41945 23826 27461 46621 69597 14971 8889 16933 38777 55303 64346 36872 40778 36367

Condiţiile de colaborare ale Ungariei

(Urmare din pagina I-a)

cinului nostru în treburile noastre interne şi într'o problemă ce a fost rezolvată prin instrumente internaţionale încheiate între noi şi alte puteri.

Punând această condiţie imposibil de primit, Ungaria nu numai că suprimă posibilitatea oricărei înţelegeri directe între ea şi Mica Înţelegere, dar se dovedeşte şi de rea credinţă, fiindcă singura condiţie pe care nu noi i-o punem, dar care rezultă din situaţia de fapt şi de drept a minorităţilor maghiare din cele trei state ale Micii Intelegeri, pentru netezirea drumului către strângerea relaţiilor de bună vecinătate, este aceea de a renunţa să mai facă din existenţa unor minorităţi efemere pe cari nu noi le-am dorit în mijlocul populaţiei majoritare, un mijloc de agitaţie revizionistă şi un sprijin pentru politica de modificare a frontierelor existente.

Dacă acestea sunt însă condiţiile Ungariei pentru o colaborare cu noi, este bine să se ştie că ele nu vor fi niciodată acceptate. Acceptarea amestecului prin nimic îndreptăţit al Ungariei într'o problemă ce ne priveşte numai pe noi, ar însemna o abdicare dela dreptul de suveranitate al statului nostru naţional. Şi aceasta, să o ştie bine Budapesta, nu se va întâmpla niciodată!

Petru Bănescu

Ecouri din presa străină

Debandada din armata roşie

— Mareşalul Tucachewski în disgraţie. Răscoala armatei din regiunile Amur şi Baikal. —

Insemnate mutări sunt anunţate la Moscova în înaltele grade ale armatei şi în suprema conducere militară sovietică. Cea mai senzaţională dintre aceste mutări este destituirea lui Tucachewski, numit „Napoleonul roşu", care părăseşte postul său de prim Comisar al apărării Naţionale pentru a lua pe acela, mai modest, de Comandant al trupelor regiunei Volga, în locul lui fiind numit Jegorow, Mareşal al Uniunii Sovietice, a cărui însărcinare de şef al Statului major trece generalului Schaposchnikoff.

In afară de aceste mutări se înstitue „Consilii militare", organe de caracter politic, în toate regiunile din armata roşie, precum şi „Comisari militari", tot poltici în fond, în diferitele sediuri şi administraţii ale armatei, a căror sarcină va fi de a supraveghea ofiţerii şi soldaţii din punctul de vedere al ortodoxiei politice.

MAREŞALUL TUCACHEWSKI IN DISGRAŢIE

O adâncă impresie a făcut pretutindeni mutarea lui Tucachewski. Sfârşitul „Napoleonului roşu" era dealtfel prevăzut căci fusese preconizat cu prilejul recentelor interogatorii şi „mărturii" din procesul Radek, care l-a coborît pe mareşal în domeniul insidios al bănuelilor. Semnul decisiv al disgraţiei a fost anunţul din zilele trecute cum că mareşalul va fi înlocuit de amiralul Orlow în delegaţia sovietică care, prezidată de Litvinov, se va duce în curând la Londra. Inlocuirea aceasta a fost hotărită în ultimul moment, într'o adunare a Consiliului comisarilor poporului, pe baza unei... boli a mareşalului. Ori, e sigur că Tucachewski era perfect sănătos la acea dată, — dovadă că a şi inspectat scolile militare din Moscova unde a ţinut şi câteva cursuri. Mai mult: se urmărea şi arestarea lui Tucachewski, care a fost însă împiedecată de o intervenţie a lui Vorosilov.

Impotriva tuturor acestor evenimente, cercurile oficiale sovietice continuă să desmintă disgraţia lui Tucachewski, dar totodată se confirmă mutarea lui în regiunea Volga. Oricum, pretutindeni domneşte impresia unei apropiate şi definitive lichidări a „Napoleonului roşu".

Astfel, dispare unul din personagiile cele mai puternice ale lumii sovietice, alături de mareşalul Vorosilov. Om de 44 de ani, Tucachewski aparţine unei vechi familii aristocratice şi a fost pe vremuri locotenent în armata ţaristă.

Destituirea lui, senzaţională şi semnificativă, e tot atât de însemnată ca înfiinţarea unui control politic de strictă supraveghere în armata roşie de care sovietele par a nu mai fi atât de sigure.

Cu atât mai mult (şi ca dovadă a celor de mai sus) cu cât în regiunile Amur şi Baikal au avut loc răscoale de ofiţeri şi de soldaţi. Acestora s'au alăturat şi muncitorii anticomunişti din fabricile Blagorescenk.

Numărul acestor răscoale, presărate pe teritoriul Rusiei Orientale, dovedeşte că o parte din Rusia sovietică a început să fie obosită de „binefacerile" raiului roşu.

O. D.

Partenie Cosma

Poporul transilvănean s'a putut menţine ca entitate distinctă în aliajul naţionalităţilor din fosta monarhie austro-ungară prin marile lui virtuţi naţionale şi prin acea viguroasă conştiinţă de rasă ce n'a putut s'o întunece şi s'o biruiască asuprirea milenară a coroanei Sfântului Ştefan.

Dacă acest popor a putut rezista veacuri de-arândul sub presiunea infernalei politici de desnaţionalizare, acest lucru se datoreşte şi acelor mari şi neînfricaţi conducători spirituali cari au condus cu dibăcie şi cu nobilă vrednicie viaţa sufletească şi năzuinţele de libertate ale poporului transilvănean.

Printre aceşti mari şi neînfricaţi fruntaşi ai fraţilor noştri de peste munţi, din sânul acelora ce au concurat şi au pregătit în tăcere şi pe sub mână, împreună cu conducătorii Vechiului Regat, marele act istoric din 1918, proclamat la Alba Iulia, în auzul întregei lumi civilizate, a fost şi Partenie Cosma, fruntaş între fruntaşii poporului transilvănean şi unul din cei mai mari români pe care ni i-a dat Ardealul.

S'au împlinit zilele astea 100 de ani dela naşterea lui.

Până la sfârşitul vieţei, în serviciul românismului, el poate fi socotit drept unul dintre ctitorii întregirei neamului, ziditor neostenit la temelia României Mari de azi.

Este o sfântă datorie românească să ne amintim cu respect de Partenie Cosma şi să-i pomenim cu adâncă recunoştinţă numele.

Nu numai poporul ardelean este îndatorat sufleteşte să se închine cu smerenie la amintirea numelui său, ci întreg neamul românesc, căci fără un Partenie Cosma, fraţii noştri de peste munţi ar fi rămas simpli iobagi, „cersind din poartă în poartă", aşa cum spune poetul şi n'ar fi ajuns oameni cu gospodării înstărite şi înfloritoare.

Rolul lui Partenie Cosma a fost considerabil în desvoltarea vieţei economice a poporului transilvănean.

In epoca modernă a existentei sale. poporul român de peste munţi, a avut norocul să aibă la conducerea sa spirituală şi sufletească, mulţi oameni de pricepere şi de curaj, deopotrivă de mari ca suflet şi înţelepciune, nu tot aşa de mari însă, ca organizatori şi înfăptuitori de opere pozitive şi solide.

Conştiinţa neamului, a încrustat pe răbojul frământatei noastre epoci contemporane, marele adevăr istoric, că poporul transilvănean a fost învrednicit de soartă, de-a avea la conducere oameni destoinici, hotăriţi şi iubitori de neam, cari vor bine merita dela Patrie, vrednici de recunoştinţa generaţiilor viitoare.

Un Şaguna, un Raţiu, un Coroianu, un Pop de Băseşti, un Lucaci, un Branisce, un Goldiş, un Cicio Pop şi mulţi altii cari nu mai sunt, au fost călăuze vrednice şi animatori neînfricaţi ai destinelor poporului ardelean.

Nici unul dintre aceştia n'a egalat pe marele realizator care a fost Partenie Cosma.

Nu pentru că n'ar fi fost mai talentaţi, sau că ar fi fost mai puţin învăţaţi, ci pentru că Partenie Cosma, a fost primul şi marele organizator al vieţei economice al poporului transilvănean. El, prin marele lui geniu, a insufleţit şi a mobilizat energiile transilvănene, pentru desrobirea lor economică, întărind rezistenţa naţională a Ardealului, în vederea marei desrobiri politice şi naţionale, a amului de slavă, — 1918! —

Partenie Cosma a fost fondatorul şi directorul marelui institut bancar „Albina" din Sibiu.

El a fost pentru Ardeal, ceeace a fost Eugen Carada pentru Vechiul Regat.

Cu sprijinul băncii „Albina", fraţii noştri ardeleni au putut să-şi înghebeze gospodării frumoase şi să le ducă la înflorire.

Partenie Cosma a fost vreme de 50 de ani creerul, sufletul şi voinţa Ardealului oprimat.

El a fost spiritus-rector al vieţei economice a poporului român din Ardeal.

Opera lui a fost uriaşă, iar viaţa lui, o pildă de vrednicie şi de înţelepciune românească.

C. Nicolau Stroeşti

Două desmințiri

— ...Şi totuş realitatea e aceea pe care o desmint comunicatele. —

După cum am arătat încă de ieri, partidul poporului şi partidul liberal georgist au publicat, în oficioasele respective, două comunicate, pe cari le însemăm şi noi, în legătură cu unitatea Frontului Constituţional.

Iată cum sună comunicatul partidului poporului:

„Unele ziare vorbesc mereu despre raporturile dintre noi şi Partidul Naţional-Liberal prezidat de d. Gheorghe I. Brătianu, crezând că prin aceasta ar putea creia intrigi.

„Am desmintit asemenea zvonuri şi altă dată şi repetăm această dezmintire şi acum pentrucă raporturile dintre doi aliaţi nu depind de alţii ci de ei înşişi, iar în cazul special acei „ei înşişi" duc o foarte bună tovărăsie şi îşi râd de toate intrigile ce se încearcă".

Iar partidul liberal-georgist comunică:

„Comentariile apărute într'un ziar de după amiază asupra acţiunei Frontului Constituţional şi a unor directive de politică generală ale partidului naţional-liberal, sunt produsul imaginaţiei autorului acestor versiuni.

„Ar fi de dorit ca ziarele care vor să publice informaţiuni întemeiate cu privire la acţiunea partidului naţional-liberal să se intereseze la foruri mai competente decât la reporterii cari prin vechea tradiţie a lui Caragiale îşi culeg senzaţionalul pe aleele din Cişmigiu".

Totuş, noi menţinem informaţia de ieri: între georgişti-reprezentaţi de d. Atta Constantinescu — şi vaidişti, reprezentanţi de d. C. Angelescu, s'au dus tratative serioase în vederea unei colaborări la guvern. Ba, ştirile noastre precise ne arată că s'au şi cristalizat anumite condiţiuni programatice.

Că aceste tratative, că stabilirea unei colaborări între Frontul Românesc şi liberalii georgişti nu are darul — aşa reiese, cel puţin, indirect, din cele două comunicate — să sdruncine unitatea Frontului Constituţional, e altceva.

Şi, deocamdată nu insistăm.

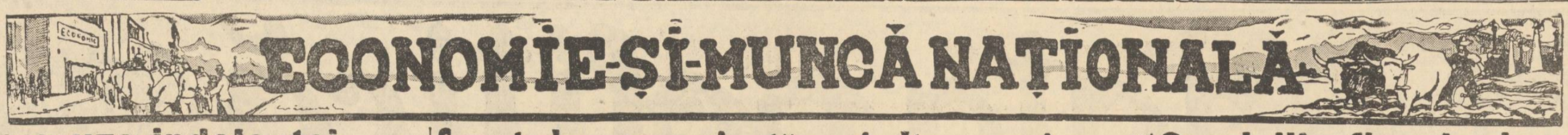

Din cauza indolenței conducerei Casei centrale

asigurații bolnavi sunt lipsiți de asistența medicală

In atenţiunea d-lui P. Alexandrescu-Roman, secretar general al ministerului muncii

Numeroşi asiguraţi de toate categoriile (lucrători, meseriaşi şi funcţionari particulari) s'au prezentat la redacţia ziarului nostru pentru a-şi exprima indignarea (foarte firească de-altminteri) cu p rivire la şicanele ce li se fac la dispensariile medicale din cauză că nu au primit încă noile cărţulii chitanţe.

Ei ni se plâng că nu sunt primiţi la dispensariile medicale, sub cuvânt că nu au cărţulii noui cu timbrele la curent.

„Legea este lege" — li se răspunde în toate cazurile şi li se închide uşa în nas. Şi astfel bieţii asiguraţi, unii în stare gravă, sunt nevoiţi să recurgă la asistenţa medicilor particualri, dacă au o sută de lei în buzunar. Cei cari nu au bani sunt răpuşi de suferinţă şi boală, deşi şi-au achitat toate obligaţiile băneşti către Casa de asigurare.

Faptul este de o grozăvie monstruoasă şi ar fi greu de crezut dacă nu ne-ar fi fost confirmat de sute de asiguraţi.

UN REGRETABIL ABUZ

Dar conducătorii dispensariilor medicale comit un mare abuz şi iată de ce:

Este drept că asiguraţii nu au cărţulii noui (şi aceasta nu din vina lor), dar toate întreprinderile industriale şi comerciale au înaintat listele de plată, depunând şi sumele respective pentru achitarea timbrelor, dar nu le-au putut obţine până în prezent, deoarece Casele de asigurări şi ofiicile nu au primit timbrele pe anul curent.

PATRONII ŞI-AU FACUT DATORIA

Prin urmare, atât patronii cât şi salariaţii lor şi-au făcut cu prisosinţă şi în timp util datoria faţă de asigurările sociale. Mai mult, întreprinderile au înaintat listele de plată depunând şi sumele respective pentru achitarea timbrelor. Ce vină au atunci asiguraţii?

Dece li se refuză asistenţa medicală ?

A CUI E VINA ?

Vina o poartă numai conducerea Casei centrale de asigurări care — din pricina presiunilor de tot felul exercitate pe chestiunea comenzii cărţulilor-chitanţe — a tot întârziat confecţionarea lor.

Este drept ca din cauza incuriei administraţiei Casei centrale să sufere asiguraţii ?

Este uman ca asiguraţii bolnavi, cari au plătit cotizaţiile până la un ban, să fie lipsiţi de asistenţă medicală, din cauza indolenţei altora ?

Aducem acest caz fără precedent la cunoştinţa d-lui P. Alexandrescu-Roman, secretarul general al ministerului muncii şi-l rugăm să dea dispoziţii pentru primirea imediată a tuturor asiguraţilor la consultaţiile medicale.

Cunoscând solicitudinea d-sale pentru clasa muncitoare, sperăm că cele semnalate de noi vor primi soluţiunea dată de noi.

Ion Muche

Cum trebue organizată agricultura românească

După consfătuirea dela Uniunea Camerelor de agricultură

La consfătuirea de eri dela Uniunea Camerelor de agricultură au luat parte, pe lângă reprezentanţii ministerului agriculturii şi domeniilor, toţi preşedinţii Camerelor agricole din ţară, într'un cuvânt, toţi acei cari înţeleg să fie agricultori înainte de a se ocupa teoretic de munca pământului.

D. C. SESCIOREANU, consilier tehnic cu atribuţiuni ministeriale la departamentul agriculturii şi domeniilor, a reuşit, prin urmare, să strângă în jurul d-sale, pentru câteva ore, pe cei mai preţioşi colaboratori cu concursul cărora se va putea începe — însfârşit! — o acţiune sănătoasă pentru o cât mai bună organizare a agriculturii româneşti.

Dar în afară de însemnătatea expunerilor făcute la consfătuirea de eri, mai trebuie relevat faptul că întreaga asistenţă n'a dat nici un singur moment dovada că ia parte la o consfătuire convocată de vreun ministru cu scopul de a impresiona printr'un discurs scris de alţii, — specialiştii, săracii !

D C. Sescioreanu, — ca agricultor în primul rând ! — şi-a chemat colaboratorii d-sale de ani de zile, numai şi numai să stabilească împreună programul de lucru pentru Camerele de agricultură, fără de care, repetăm, agricultura noastră nu poate progresa.

Au vorbit eri agricultorii între ei, s'au sfătuit unii pe alţii, au ascultat cu atenţie noule dispoziţiuni luate cu privire la campania de lucru ce trebuie dusă spre binele acestei ţări, — iată ce-a fost consfătuirea de eri, iată ce nu s'a mai făcut de mult !

PROBLEMA MOTOCULTURII

D. C. Sescioreanu în expunerea d-sale, care a durat aproape trei ore, s'a ocupat de absolut toate problemele care privesc agricultura românească, în general.

In ceeace priveşte problema motoculturii — cea mai de actualitate, dealtfel — d. C. Sescioreanu a arătat că motorizarea agriculturii româneşti trebue să se facă într'un timp foare scurt, în joc fiind chiar mijloacele de înarmare a ţării.

In acest sens s'a deschis un credit de 200.000.000 lei care va servi la achiziţionarea a 400 de tractoare şi alte instrumente agricole ce vor fi distribuite la 100 de grupe de motocultură împărţite pe întreaga ţară.

Aceste grupe de motocultură vor servi întâiu asociaţiilor agricole, calculându-se muncile la un preţ foarte redus, astfel ca asociaţiile să-şi facă culturile fără întârziere şi cu minimum de mijloace financiare.

D. C. SESCIOREANU

Deasemeni cele 100 de centre de motocultură vor sprijini în mod gratuit populaţia nevoiaşe şi în special pe invalizi şi văduve.

ANIMALELE, CEREALELE, CULTURA SFECLEI DE ZAHAR, ETC.

Acţiunea care merge paralel cu acţiunea pentru îmbunătăţirea produselor agricole este aceia ce se cere intensificată într'un mod raţional — adică acţiunea pentru îmbunătăţirea rassei animalelor.

In legătură cu mijloacele ce stau la dispoziţie crescătorilor de animale pentru a-şi valorifica produsele cât mai bine, ocupă un loc de frunte cultura plantelor furajere. care ajută în mod strălucitor la hrănirea vitelor.

Problema intensificării culturii cerealelor trebue să aibă caracterul unei acţiuni de persuasiune, făcută de reprezentanţii direcţi ai agriculturii noastre. Astfel orice agricultor are datoria de a se interesa în spiritul colectivităţii agricole de posibilităţile valorificării cerealelor.

In ce priveşte cultura sfeclei de zahăr, d. C. Sescioreanu a făcut un apel călduros ca această cultură să se bucure de atenţia tuturora, lăsându-se laoparte anumite neînţelegeri cari dăunează intereselor economiei naţionale.

Vasile Dova

Comisiile fiscale de apel

încep lucrările la 7 Iunie

D. subsecretar de stat D. Alimăniţeanu, a semnat eri decizia, prin care autorizâ începerea funcţionării comisiunilor de apel, la 7 Iunie 1937, în intreaga ţară.

Pentru Bucureşti, d-sa a aprobat 16 comisiuni de apel, desemnând personal pe delegaţii fiscului.

Aceştia sunt d-nii : V. Vasiliu, Şt. Tănăsescu, Eugen Demetrescu, I. Marineanu, Eugen Budu, subdirectori în ministerul finanţelor ; Stelian Popescu, I. Ciolac, C. Nicolau, I. Maewschi, I. Badea, Al. Ştefănescu, I. Stan, inspectori speciali; Ilie Petrescu, Victor Dumitriu, inspectori generali financiari; I. Becheru, I. Borcescu inspectori financiari.

D. subsecretar de stat D. Alimăniţeanu, a dat dispoziţii ca în judecarea acestor apeluri şi deciziunilor ce se vor da, să se evidenţieze acelaş spirit de strictă legalitate, nepărtinire şi justă apreciere a situaţiilor reale, înlăturându-se nu numai actele arbitrare, dar şi să apere drepturile cuvenite legal statului.

Repartizarea cazurilor de judecat în aceste comisiuni de apel, se va face direct de minister.

O manifestaţiune meşteşugărească

Uniunea generală a micilor industriaşi şi meseriaşi patroni sărbătoreşte Duminică 16 Maiu a. c., în cadrul adunării generale ordinare de sfârşit de an, 16 ani de apariţie regulată a ziarului său „Glasul Micii Industrii" şi patru ani de activitate parlamentară a primului senator meşteşugar d. ALEXANDRU SAMOIL.

La masa meşteşugărească ce s'a organizat pentru această dată în saloanele restaurantului Coloseumului Bragadiru (GIB) strada Isvor 112, s'a anunţat peste patru sute de participanţi din intreaga ţară şi Capitală.

Ziarul „GLASUL MICII INDUSTRII" va apare cu acest prilej într'un număr sporit de pagini, cu articole semnate de d-nii profesor Ioan Nistor, ministru al muncii; profesor Mihail Manoilescu, profesor D. R. Ioanitescu, fost ministru, profesor Gr. L. Trancu-Iaşi, fost ministru, P. Alexandrescu Roman, secretar general la muncă, N. D. Chirculescu, fost ministru al muncii, Vintilă Pantazopol şi Petrică Tudor, foşti secretari generali la muncă, Mihail Enescu, director general al Casei Centrale a Asigurărilor Sociale, Alex. Samoil şi alţii.

Apărătorii admişi în faţa comisiilor

de disciplină C. F. R.

Funcţionarii, agenţii, lucrătorii şi meseriaşii trimişi în judecata comisiilor de disciplină au dreptul a se apăra singuri sau printr'un memoriu, în scris, printr'un avocat c. f. r. şi avocat referent c. f. r. coleg, de orice categorie, ales de dânsul din administraţia c. f. r.

Avocaţii streini de c. f. r. nu vor putea fi admişi ca apărători la comisiile de disciplină şi nu li se va permite nici consultarea dosarelor disciplinare

Directorul şi subdirectorii contenciosului c. f. r., şefii şi subşefii de serviciu din central şi exterior, precum şi avocaţii inspectori generali, nu vor putea figura ca apărători în niciun proces.

Noui curse de autobuze c. f. r.

Cu începere de azi Sâmbătă 15 Mai 1937 transportul călătorilor şi bagajelor pe traseele : Cluj-Dej-Baia Mare şi Cluj-Dej Bistriţa se va face numai cu autobuzele c. f. r.

Orele de plecare vor fi următoarele : Din Cluj pentru Baia Mare la 6.30 (cu legătură în Dej pentru Bistriţa) şi 15.30. Din Baia Mare pentru Cluj la 6.30 şi 15.30 (cu legătură în Dej dela Bistriţa pentru Cluj ; Din Cluj pentru Bistriţa la 16.30 ; din Bistriţa pentru Cluj la 5.30 ; din Cluj pentru Dej la 18.00 ; din Dej pentru Cluj la 6.30 ; din Dej pentru Bistriţa la 8.50 ; din Bistriţa pentru Dej la 16.00 (cu legătură pentru Cluj la ora 18.40).

Delegaţii slujbaşilor P. T. T.

la ministerul comunicaţiilor

D. Richard Franasovici, ministrul lucrărilor publice şi al comunicaţiilor, a primit în audienţă o delegaţie de petetişti, în frunte cu d. *Octav Costacea*, preşedintele Asociaţiei întregului personal P. T. T. Delegaţia a prezentat un memoriu cu dezideratele tutulor categoriilor de slujbaşi ai Poştelor.

Prin acest memoriu petetistii solicită :

Avansarea cu spor de salariu pe data de 1 Aprilie a. c. a tutulor funcţionarilor P. T. T., neavansaţi în 1936; un spor băneşc de 500 lei lunar, tuturor slujbaşilor cari primesc salariu subt 3500 lei lunar; pentru înlăturarea nedreptăţilor la avansare, candidaţii să fie repartizaţi pe serii, indiferent de notele obţinute, iar avansarea seriei următoare, să nu se facă decât după epuizarea seriei anului precedent; să se acorde un spor de 20 la sută asupra salariilor anului precedent, pentru toţi cei cari au dreptul la gradaţii conform art. 51 din lege; să se acorde personalului inferior, atât dela Poştă cât şi de la telefoane uniforme şi încălţăminte, pentru prestigiul autorităţei şi ridicarea moralului acestui personal ; să se redea tantieme amploiaţilor telegrafişti care-şi uzează sănătatea în nopţi albe, din taxa de 5 lei pentru fiecare obiect prezentat după ora 21 şi sărbătoarea, taxă înfiinţată anume în acest scop; acordarea lemnelor în condiţiunile în cari sunt aprovizionaţi ceferiştii; acordarea pentru toate categoriile de petetişti, a 30 zile concediu anual.

D. ministru Franasovici a cerut răgaz delegaţiei să cerceteze memoriul, ale cărui deziderate vor fi satisfăcute în limitele posibilităţilor.

Invierea economică a Capitalei

Trenurile aduc zilnic mii de vizitatori din toate unghiurile ţării, veniţi să vadă aspectul nou al Capitalei, care an de an îşi schimbă înfăţişarea, prilejuind în timpul „Lunei Bucureştilor" să-şi arăte noua investmântare pe care i-o durează actualii gospodari ai muncipiului.

Şi în acest an „Luna Bucureştilor" asigură, comerţului, industirei şi întregei vieţi economice a Capitalei o lună de înviorare.

Avantagiile pe care primăria Capitalei le dă vizitatorilor din provincie prin reducerea importantă pe C. F. R., prin reducerile la restaurante şi hoteluri, îngăduie acelor ce vin din provincie să aibă facilităţi de deplasare, pentru a-şi putea încheia cumpărăturile în condiţiuni mai eftine şi mai bune.

Sunt de abea şase zile de când s'a deschis expoziţia „Lunei Bucureştilor" şi afluenţa crescândă a vizitatorilor străini a dat un aspect nou vieţei economice din Capitală.

Un puls de intensă activitate, de continue tranzacţii se remarcă în viaţa comercială şi industrială. Aceeaşi înviorare se vădeşte şi pe alte tărâmuri.

Inviorarea vieţei economice din Capitală dă posibilităţi contribuabililor să-şi schimbe cu mai multă uşurinţă dările către stat şi comună.

Este şi acesta un fenomen înviorător al „Lunei Bucureştilor".

Pentru locuitori „Luna Bucureştilor" oferă un câmp de distracţii plăcute şi pilduitoare.

Bâlul de verdeaţă şi de apă cu care a fost înzestrată Capitala aduce bucureştenilor un prilej de desfătare şi de mulţumire sufletească.

„Luna Bucureştilor" cu expoziţia din incinta sa şi cu posibilităţile de agrement pe care le oferă lacurile asanate, este luna petrecerilor, este ocaziunea pe care o dau gospodarii Capitalei cetăţenilor săi de a-şi cunoaşte şi iubi oraşul.

Diverse

IN CURSUL lunii Aprilie au ieşit din ţară prin porturile Constanţa, Brăila şi Galaţi, 17.393 vagoane de grâu.

Cantitatea de grâu exportată până în prezent este de aproximativ 90.000 vagoane.

*

CONFLICTUL colectiv de muncă ivit între comercianţii de cereale şi muncitorii chirigii din Oltenita-Obor, a fost aplanat prin pronunţarea Judecătoriei de muncă Bucureşti.

S'a încheiat un contract colectiv de muncă pe timp de un an, cu începere dela 4 Martie 1937.

*

IN ŞEDINŢA consiliului de administraţie c. f. r., care a avut loc mai zilele trecute şi la care a luat parte şi d. RICHARD FRANASOVICI ministrul comunicaţiilor s'a aprobat deschiderea unui credit de 5 milioane lei pentru inceperea sondagiilor în apele Dunării, în punctele fixate pentru construirea podului dintre România şi Iugoslavia.

Pentru începerea imediată a acestor lucrări s'a luat hotărîrea ca să se înfiinţeze un birou tehnic în oraşul T. Severin.

Potrivit convenţiei cu noi, Iugoslavia va susţine în egală măsură cheltuelile pentru aceste lucrări.

*

UN AVION I.C.A.R. aparţinând flotilei de aviaţie dela Pipera, s'a prăbuşit între Miercurea-Ciucului şi gara Petru Rareş, eri, 14 Mai a. c., ora 10 dimineaţa.

Observatorul sublt. av. Perju Nicolae a fost omorit. Pilotul, adjutantul Dimitriu Constantin a fost rănit şi transportat la spital.

Nu se cunosc amănunte asupra accidentului.

Comisia de anchetă din ministerul Aerului şi Marinei, compusă din cpt. c-dor ing. Tatu şi lt. c-dor ing. Popp N., au plecat la locul accidentului pentru a determina cauzele.

*

D. ing. TRAIAN PARVU, secretar general al ministerului comunicaţiilor, a prezidat ieri lucrările consiliului de administraţie al Casei de ocrotire a personalului C.F.R.

*

DUMINICA la ora 10 dim. se va ţine în sala societăţii Progresul Silvic, din bul. Tache Ionescu nr. 31, congresul general al Confederaţiei asociaţiunilor de profesionişti intelectuali din România.

La ordinea de zi a congresului este discutarea problemei sociale şi etnice a profesiunilor intelectuale.

*

COMISIA administrativă a ministerului sănătăţii s'a intrunit astăzi dim., sub preşedinţia d-lui prof. dr. Titu Gane, secretarul general al ministerului.

*

O DELEGAŢIE din partea şefilor de gară cari îndeplinesc funcţia de controlori, au înaintat d-lui ministru R. FRANASOVICI un memoriu în care erau expuse doleanţele acestei clase de funcţionari.

D. ministru al comunicaţiilor a răspuns că va examina memoriul şi-l va supune spre studiere consiliului de administraţie c. f. r.

*

DIRECŢIA generală c. f. r. a dat o circulară organelor în subordine prin care se pune în vedere ca atunci când vagoanele acordate în mod gratuit funcţionarilor c. f. r. pentru strămutare, nu sunt complet încărcate, obiectele de transport se vor expedia sub titlul de coletăre.

Un vagon este incomplect încărcat când nu are cel puţin 2000 kgr.

*

LA RESTAURANTUL „BOULEVARD", iscându-se un conflict de muncă, salariaţii s'au adresat Camerei de muncă, reclamând că patronul nu a respectat contractul colectiv.

Camera de muncă a delegat pe d. inspector I. Georgescu şi pe d-nii consilieri Petre Misale, D. Gănescu, M. Lepădatu şi Stelian Constantinidi, să ia contact cu reprezentanţii firmei „Boulevard" şi să încerce aplanarea acestui conflict.

*

DIRECŢIA comercială c. f. r. a dispus ca mărfurile cari în mod normal se transportau în vagoane acoperite, să poată fi expediate şi în vagoane descoperite dacă predatarul cere în mod expres acest lucru în scrisoarea de trăsură.

Capitol şi Roxy: **Copilul şi Elefantul**
Jurnal Eclair şi Complectare

COMUNICAT

Lămuriri asupra participării meseriaşilor patroni la expoziţia internaţională din Paris

Meseriaşii patroni francezi grupaţi în Camerele de meserii (artisanate) dornici de a cunoaşte şi lega relaţiuni cu meseriaşii patroni din celelalte ţări au invitat cu ocazia expoziţiei internaţioonale din Paris pe toţi meseriaşii patorni din toată lumea să participe cu produsele meseriei lor la expoziţia internaţională.

In marele pavilion al artisanatului francez vor expune meseriaşii patroni ai Statelor Unite, Cehoslovacia, Bulgaria, Turcia, etc.

Pentru închegarea unor relaţiuni temeinice menite să îndrumeze şi să organizeze meseriaşii pe drumul naţionalismului constructiv, artisanatul francez a invitat şi pe meseriaşii patroni români grupaţi în Camerele de muncă.

Uniunea Camerelor de muncă studiind această posibilitate oferită de meseriaşii francezi de a închega o înţelegere între toţi meseriaşii patroni, fiind invitaţi şi de comisariatul general al Pavilionului român dela expoziţia internaţională din Paris. prin d. Ilie P. Calciu, preşedintele Uniunei camerelor de muncă, a perfectat înţelegerea la Paris cu d. R. Tailledet, preşedintele artisanatului francez.

Ţinem să lămurim că această manifestaţiune se va face în afară de organizarea oficială a pavilioanelor statelor respective în cadrul expoziţiei generale, fiind numai o reuniune a tuturor meseriaşilor din toate ţările. Cu această ocaziune se va ţine şi un congres general al artisanilor din lumea întreagă, care va avea loc la Paris, în ziua det 25 Iunie 1937, când au fost invitaţi să participe meseriaşii patroni români prin Uniunea Camerelor de muncă, făcându-li-se onoarea să li se ofere vicepreşedinţia congresului prin d. Al. Ardeleanu, membrul Uniunei camerelor de muncă.

Acesta este cadrul strict al realităţilor ; iar manifestaţia Uniunei se încadrează perfect şi în legea de organizare a Uniunei camerelor de muncă — instituţie autonomă.

Prin această participare se ţinde la ridicarea prestigiului meseriaşilor patroni români la acelaş nivel ca al americanilor, cehoslovacilor, jugoslavilor, germanilor, francezilor, englezilor, etc. — cari deşi au pavilioane oficiale ale statelor lor în cadrul expoziţiei generale internaţionale, au primit totuş şi invitaţia artisanilor francezi pentru ca să arate lumii întregi comunitatea de interese şi dorinţa că toţi meseriaşii patroni din lumea întreagă sunt dornici de o înţelegere pentru apărarea păcei, a economiei politice şi sociale a fiecărui stat în parte, ei fiind factorii de primă ordine în organizaţia economică a fiecărui stat.

Preşedintele Uniunei Camerelor de Muncă
(ss) ILIE P. CALCIU

Casa de Economie Credit şi Ajutor P.T.T.

Publicaţiune

Casa de Credit P. T. T. cu sediul în Bucureşti str. Poştei nr. 2, ţine licitaţie Joi 27 Maiu a. c., orele 11 a. m. pentru construirea unui pavilion — dependinte la Căminul P. T. T. dela EFORIE.

Licitaţia se ţine în aceiaş zi şi oră la sediul Casei în Bucureşti şi la Oficiul P. T. T. Constanţa.

Informaţiuni se pot lua dela Casa de Credit P. T. T. serv. Arhitecturii şi dela d. Diriginte al Oficiului Poştal-Constanţa.

„STEAUA ROMANA"

Societate Anonimă pentru Industria Petroleului, Bucureşti

Convocare

Conform deciziunii Consiliului de Administraţie, se aduce la cunoştinţa d-lor acţionari ai Societăţii că sunt convocaţi în Adunare generală ordinară pentru ziua de:

24 MAI 1937, ORA 17 (5 p. m.)

la sediul societăţii în Bucureşti, B-dul Carol I, Nr. 17.

ORDINEA DE ZI

1) Raportul Consiliului de Administraţie şi al Censorilor;

2) Aprobarea bilanţului şi a Contului de Profit şi Pierdere pe exerciţiul 1936 şi deciziuni de luat asupra întrebuinţării beneficiului net;

3) Descărcarea Consiliului de Administraţie de gestiunea sa;

4) Fixarea retribuţiunii censorilor;

5) Alegerea membrilor Consiliului de Administraţie în locul celor eşiţi la sorţi;

6) Alegerea Censorilor şi Censorilor-supleanţi.

Domnii acţionari, cari voesc a lua parte la Adunarea generală ordinară, vor trebui să depună acţiunile lor cel mai târziu până la 18 Mai 1937:

la BUCUREŞTI: la sediul societăţii;

la LONDRA: la „Stern Brothers", 6, Angel Court, Throgmorton Street;

la PARIS: la Banque da Paris & des Pays-Bas;

la ZURICH: la „Crédit Suisse";

la BRUXELLES: la Succursale de la Banque de Paris et des Pays-Bas;

la AMSTERDAM: la Succursale de la Banque de Paris et des Pays-Bas;

la GENEVA: la Succursale de la Banque de Paris et des Pays-Bas.

Chitanţele de depunerea efectuată, în care se va indica numărul acţiunilor, vor servi d-lor acţionari de legitimaţiune pentru a lua parte la adunare.

In cazul când la termenul fixat pentru intrunirea Adunării generale ordinare, numărul acţiunilor cerut de lege nu va fi prezent sau reprezentat, Adunarea generală ordinară se amână fără altă convocare pentru ziua de

1 IUNIE 1937, ORA 17

când se va delibera şi decide cu capitalul prezent asupra aceleaşi ordine de zi.

In acest din urmă caz, acţiunile se vor putea depune şi în zilele de 25 şi 26 Mai 1937

Bucureşti, Mai 1937.

CONSILIUL DE ADMINISTRAŢIE

ACTIV — **BILANŢ încheiat la 31 Decembrie 1936** (înainte de aprobarea Adunărei Generale) — **PASIV**

Terenuri, Sondaje, Rafinării, Depozite, Vagoane-Cazane, Vapoare, Imobil (Sediu) Mobilier, etc,			Capital — 2.000.000 acţiuni de lei 500		1.000.000.000
Cheltueli până la 31 Decembrie 1935 mai puţin posturile complect amortizate	3.804.728.406		Rezerve:		
Cheltueli în 1936	460.964.267	4.265.692.673	Rezervă statutară	66.287.774	
Minus: Amortizări până la 31 Decembrie 1935, mai puţin suma scăzută mai sus pentru posturile complect amortizate	2.012.270.406		Primă asupra acţiunilor	587.950.000	
Amortizat pe anul 1936	371.372.267	2.383.642.673	Rezervă Generală	18.661.074	
		1.882.050.000	Rezervă specială nedisponibilă	591.665.684	
Minus: Fondul de Ramplasare (Legea din 26 Martie 1926)		328.000.000 1.554.050.000	Rezervă pentru creanţe dubioase	45.000.000	1.309.564.5?2
Efecte şi Participaţiuni			Fond de asigurare		81.433.193
Rente de Stat, etc.		117.294.886	Dividende neridicate		2..71 972
Participaţiuni comerciale		71.395.114 188.690.000	Diverşi Creditori		398.508.083
Stocuri de Mărfuri şi Materiale		334.406.741	Profit şi Pierdere:		
Diverşi Debitori		747.348.743	Profit din exerciţiul 1936	167.316.793	
Disponibil la Bănci şi Casse		81.691.821	Minus: Pierderi reportate din exerciţii precedente	52.907.268	114.409.525
		Lei 2.906.187.305		Lei	2.906.187.305

NOTĂ: Conturi de Ordine
Garanţii primite şi Titluri, etc. depuse . . . . . Lei 20.812.600

DEBIT — **Contul de Profit şi Pierdere—exerciţiul 1936** — **CREDIT**

Cheltueli Generale, Sediu		72.526.640	Beneficiu brut din Exploatare 811.627.484
Taxe, Impozite şi redevenţe Stat		193.824.937	
Contribuţiuni la Casa de Pensiuni		6.58 .847	
Amortizări		371.372.267	
Beneficiu din exerciţiu		167.316.793	
	Lei	811.627.484	Lei 811.627.484

Preşedintele Consiliului de Administraţie
(ss) C. Argetoianu

Verificat şi găsit conform cu registrele
Cenzori: (ss) I. G. Boambă, (ss) O. Nanu, (ss) N. Sănătescu

Director General
(ss) C. Osiceanu

Pe urmele Iudei

In atenţia siguranţei generale

Excrocii-puşcăriaşi, jidanii falşificatori de cecuri, Scheuermann, Wittner, Kaufmann, Kaneti etc., au indus autorităţile judiciare din Bucureşti în eroare

CERNAUŢI, 14. — Un ziarist din Cernăuţi de mare valoare, în căutarea unui birou pentru a-l închiria, a găsit unul în str. I. G. Duca No. 6, pe care-l deţinea jidanul IOSEF KRIEGSMANN.

Acest KRIEGSMANN a fost pe timpuri (înainte cu 5 ani) lichidatorul fostei bănci anglo-austriace, preluând agendele acestei bănci, — Banca de Credit Român din Cernăuţi, str. I. Flondor nr. 1.

Am stabilit prin cercetări directe că, Kriegsmann Iosef la predarea agendelor şi-a însuşit toate carnetele în bianco de cecuri. Este de notat că unei bănci aşa cum a fost cea anglo-austriacă i-au încredinţat carnete de cecuri în bianco toate băncile din lume şi mai ales cele de peste ocean.

Astfel Kriegsman devenit mare deţinător de cecuri, intră în legătură cu banditii SCHEUERMANN, WITTNER, KAUFMANN, KANETI, etc., falsifică cecurile într'o tipografie bine cunoscută din Cernăuţi, al cărei proprietar este rudă cu Scheuermann şi fac afaceri de peste 60 milioane de lei, în Polonia, Anglia, America şi alte ţări sub titlul de comercianţi români.

Acestea sunt fapte, concrete şi le voiu dovedi în faţa autorităţilor româneşti.

Jidanii poliţişti nu au cercetat originea banditismelor şi dezvăluirea întregei afaceri, ci au căutat de a induce autorităţile noastre în eroare, fapt care le-a reuşit, dându-le încrezare excrocilor prin poliţiştii Schickler din Varşovia şi Hammer din Cernăuţi că origina falsificării cecurilor porneşte din Varşovia, unde s'au arestat oameni nevinovaţi şi astfel s'a ajuns la un punct mort.

Pe atunci ştiam perfect de bine origina cecurilor, ştiam toate, dar deoarece autorităţile îmi cereau dovezi, neposedându-le, n'am fost crezut.

Astfel a trebuit să aştept până astăzi, când ziaristul cu biroul l-a văzut pe Kriegsmann mutându-se şi luând cu sine două coşuri pline cu carnete de cecuri în bianco şi încă ceva ce se va putea comunica numai autorităţilor.

Astăzi putem deci furniza dovezi şi mărturii puternice că banda falşificatorilor de cecuri il avea de furnizor pe Iosef Kriegsmann, iar pe tipograf il vom indica şi dovedi prin expertize technice, pe cari noi de altfel leam şi făcut în particular.

I. C.

Şedinţa consiliului societăţii inginerilor tehnici cadastrali

Consiliul Societăţii Inginerilor Tehnicieni Cadastrali „SINTEC" a ţinut obişnuita şedinţă săptămânală.

D. inginer Cezar Orăşanu, profesor la Şcoala Politehnică şi preşedinte al societăţii, arătând importanţa problemelor ştiinţifice cadastrale ce se cer grabnic rezolvate, solicită depunerea de urgenţă a referatelor şi studiilor cu care au fost însărcinaţi, d-nii consilieri.

Fac diferite propuneri în legătură cu această chestiune d-nii ing. Absolon Pop şi M. Demetrescu.

D. secretar general Octav Alex. Martinean expune situaţiunea societăţii precum şi articolelor ce urmează a fi publicate în „Buletinul Cadastral" Nr. 2, Consiliul hotărând normele de publicare.

D. ing. Virgil Popovici a expus Consiliului necesitatea complectării planurilor de păduri cu diverse elemente pentru a servi lucrărilor economice.

Se hotărăşte ca d-sa să facă în şedinţa viitoare o comunicare asupra acestei chestiuni.

Comunism în căminele de ucenici

Insinuările din revista „Buletinul Grafic": „Internaţionala" Ştie d. ministru Nistor ce se petrece la căminul ucenicilor în arte grafice din str. Anastasie Panu?

Pacostea roşie îşi poartă paşii— afirmaţiile noastre au fost de atâtea ori întărite prin fapte veridice — şi în şcolile noastre. Agenţii Moscovei s'au cocoţat azi în posturile de conducere şi de acolo răspândesc, cu concursul însăşi al autorităţilor cari îi protejează, virusul comunismului.

DESPRE UN „DOMN DIRECTOR"

Ne vom feri de consideraţiuni, lăsând adevărul faptelor să ilustreze cârdăşia comunistă a unui *„domn director"*, dar mai ales s'o acuze.

La căminul de ucenici în arte grafice din str. Anastasie Panu nr. 41, funcţionează ca director d. T. R. Dumitrescu.

Manevrele politice de pe urma cărora e beneficiarul acestui post nu le ştim, dar putem arăta opiniei publice... „DREPTURILE" în virtutea cărora a putut ocupa acest post: d. T. R. DUMITRESCU, CU ESTE ABSOLVENT NUMAI A PATRU CLASE PRIMARE.

D-sa mai e şi director al şcoalei de Arte grafice, cu un salariu de lei 9000 pe lună, şi în această calitate de salariat al ministerului muncii patronează un nucleu comunist.

Editând o revistă de „cultură profesională" a şcoalei de Arte grafice, numită „Buletinul Grafic", chiar în primul număr din Iulie-Septembrie 1936 al acestei reviste se strecară dibaci ideile comuniste cărora le serveşte d. T. R. Dumitrescu.

Fiindcă astfel nu se poate explica faptul ca într'un „program reclamă" ?! pe care îl reproducem în clişeul alăturat să fie trecută

„Internaţionala comunistă"" ca prim punct în program, după care urmează între altele: „Inainte popor", „Sub steagul roşu", etc.

Frumoasă reclamă, nu ?!

CATEVA INTREBARI PENTRU D. MINISTRU NISTOR

Ştie oare d. ministru al muncii, că d. T. R. Dumitrescu este coproprietar al unei tipografii de pe str. Banului nr. 1 bis în cârdăşie cu evreul Schweiger, tipografie în care lucrează FARA VREUN SALARIU ŞI FARA VREO LIMITA DE TIMP, elevi şi ucenici de ai căminului?

A aflat on. minister că mai toate piesele maşinilor tipografice din atelierele şcoalei de Arte Grafice, sunt înlocuite cu cele uzate din tipografia jidănită?

Dar despre activitatea comunistă a evreului ungur GABOR NANASHI — maestru la această şcoală, care a avut neobrăzarea să insulte chiar în cancelaria şcolii pe d. STELIAN POPESCU, directorul ziarului „Universul", pentru acţiunea antirevizionistă în care s'a angajat, — ce are de spus d. ministru Nistor?

Dar întrebările n'au decât rostul de a desvălui această situaţie intolerabilă pe care d. ministru n'o putea afla fiindcă „domn' director" e sub oblăduirea d-lui P. Munteanu, inspector la acest minister.

Motivele pentru care-l protejează, nu le mai spunem!

Acum când lucrurile sunt desvăluite în toată goliciunea lor murdară, nu crede d. ministru al muncii că e neapărată nevoie de o anchetă severă şi imediată la căminul de ucenici de la Anastasie Panu nr. 41?

Aşteptăm nerăbdători această anchetă, altfel vom fi nevoiţi să revenim şi totodată să facem răspunzători de gravele lucruri ce se petrec la căminul de mai sus.

Incăodată: AŞTEPTAM!

v. g.

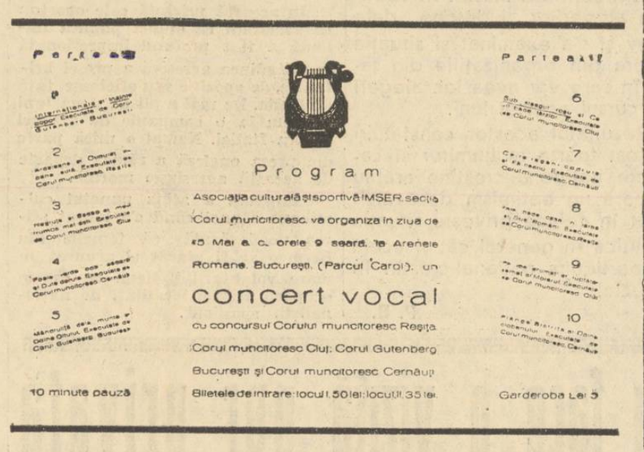

Serviciul lucrărilor militare la c. f. r.

Pentru executarea lucrărilor cu caracter de apărare materială, comitetul de direcţie c. f. r. a decis să înfiinţeze un serviciu special denumit *„serviciul lucrărilor militare"* care va depinde de direcţia generală c. f. r.

Toate unităţile exterioare cari se ocupă cu lucrările militare trec sub directa adunare a acestui serviciu.

In acelaş timp se detaşează la acest serviciu d-nii inspector general ing. I. ROŞEANU, inspector general ing. T. Atanasescu; insp general ing. Mihai R. Tudoran, ing. şef Ghimbăşeanu Vasile, ing. şef Benedek Ernest şi ing. şef Em. Gabrielescu.

Ilegalităţile unui şef de post din judeţul Suceava

SUCEAVA, 11. — In com. Bălăceana din judeţul nostru, şeful de post a intrat fără nici o invoire legală în casa preşedintelui organizaţiei partidului naţional-creştin şi cu dela sine putere, a confiscat drapelul acelei organizatii, ziarele „Tara Noastră", „Apărarea Naţională" şi „Porunca Vremii" pe motiv că au pe ele imprimată Svastica.

ALT CAZ

In com. *Băiăşeşti* în anul 1936 organizaţia partidului naţional-creştin la îndemnul moral şi material al avocatului EMILEAN POPINCIUC din Suceava a ridicat o troiţă pentru pomenirea Eroilor căzuţi în războiul pentru Intregirea Neamului şi a refăcut o fântână în mijlocul satului, redând-o uzului public. Pe ghizdelele fântânii era în partea spre drum cusută cu cuie o svastică de fier colorată albastru, în partea dinspre apus o svastică de lemn cusută tot cu cuie şi în partea dinspre Răsărit era tăiată în scândură o altă svastică. In ziua de 26/IV a. c. şeful postului de jandarmi Băiăşeşti şi şeful de secţie jandarmul Ivan din Bălăceana au sosit în comună, au luat un guard public şi în mod cu totul revoltător au distrus complectamente părţile din ghizdelele fântânii pe cari erau svastici, căci nu le puteau desprinde aşa. Deci organizaţia P. N. C. Băiăşeşti cu bani grei a făcut o fântână şi jandarmii o distrug.

Populaţia satului este extrem de agitată. Revolta este cu atât mai mare cu cât acea fântână a fost sfinţită înainte de a fi redată uzului public.

Toate acestea se fac cu toate că ministerul a dat ordin tuturor jandarmilor să nu mai dea pe nimeni în judecată pentru portul svasticei.

Atragem pe această cale atenţia inspectoratului de jandarmi ca să ia din timp măsurile de îndreptare, şi noi suntem cei dintâi cari ţinem ca prestigiul autorităţii să nu fie stirbit.

Conferinţe religioase

MAINE Duminică 16 crt., vor conferenţia la Frăţia Misionară „PATRIARHUL MIRON": pr. prof. Econ. Paraschiv Dumitrescu, pr. prof. D-tru Popescu, d-nii: Ioan Marcoşanu. Emanoil Petrescu şi Rădulescu Şt. Nicolae. După şedinţă, va urma procesiunea obişnuită. Şedinţa se începe la ora 3 jum. d. a. în pavilionul „Regal" din Parcul Carol (Expoziţie).

Dela Asociaţia surorilor de caritate de război din România

Asociaţia surorilor de caritate de război din România face cunoscut doamnelor membre chiar şi doamnelor neînscrise în Asociaţie să se prezinte de urgenţă la sediul central al asociaţiei din str. Dr. Felix nr. 73, având a li se face comunicări în interesul d-lor personal, aducând toate actele originale ce le posedă din timpul războiului, ca: ordin de mobilizare, de demobilizare, cartea de membră de soră de caritate voluntară sau de carieră, şi orice certificat eliberat din partea unităţilor la care au făcut serviciu, deasemenea şi brevetul de decorare, etc.

Doamnele membre care posedă ordinul „Crucea Regina Maria" sunt stăruitor rugate a prezenta brevetul acestui ordin, sau orice act doveditor că, acest ordin s'a înmânat, ca o răsplată bine meritată pentru serviciile aduse în timpul războiului.

Informaţiuni

❖ **D. V. P. SASSU, ministrul justiţiei, a primit eri în audienţă pe d-nii Volanschi, primul preşedinte al Inaltei Curţi de Casaţie şi Lupu, preşedintele secţiei III-a a aceleaşi inalte instanţe.**

Audienţele se pun în legătură cu lucrările pregătitoare în vederea convocării consiliului superior al magistraturii.

❖ ADUNAREA generală a soc. de „Salvare" din Bucureşti a fost convocată pentru ziua de 24 Mai cor., la orele 11 jum. a. m. în localul societăţii, din Splaiul Independenţei 19.

La ordinea zilei: darea de seamă a activităţii societăţii pe anul 1936.

❖ **GUVERNUL JUGOSLAV a decorat pe d. ing. Traian Pârvu, secretarul general al ministerului lucrărilor publice şi al comunicaţiilor cu marele cordon Sf. Ştefan cl. I, iar pe d. Octav Alexandrini, şef de cabinet al d-lui ministru Franasovici, cu ordinul Sf. Sava cl. III.**

❖ IERI a avut loc la ministerul comunicaţiilor o conferinţă prezidată de d. ministru *Richard Franasovici.*

La conferinţă au luat parte: d. ministru Conţescu, delegat al României în comisiunea europeană a Dunării, d. ing. Traian Pârvu, secretar general al ministerului comunicaţiilor şi d. ing. S. Vardala, director general al porturilor.

S'a discutat atitudinea şi demersurile ce urmează a se face, în sesiunea actuală a C. E. D.-ului pentru urgentarea lucrărilor impuse de situaţia dela gurile Dunării.

❖ **D. RICHARD FRANASOVICI, ministrul lucrărilor publice şi comunicaţiilor, a primit ieri dimineaţă în audienţă pe d. COSTEL TATARANU, preşedintele consiliului de administraţie C. A. M.**

❖ CERCUL de recrutare Bucureşti aduce la cunoştinţa tuturor tinerilor născuţi în Bucureşti în anul 1916, clasa 1938, din sectorul I, II şi III cari din diferite motive nu s'au prezentat în faţa Consiliului de recrutare al clasei 1938 pentru a recruta, să se prezinte în fiecare zi la Consiliul de recrutare care funcţionează în localul circumscripţiei 36-a de poliţie, str. Carol Knappe No. 54, până la data de 25 Mai 1937, pentru a recruta.

Toţi vor avea şi adeverinţele de la instrucţia de pregătire premilitară.

❖ **CONSILIUL de conducere al Asociaţiei Presei Periodice Române, întrunindu-se în şedinţă în ziua de 13 Mai 1937, la Fundaţia Regele Carol I, s'a reconstituit astfel: dr. Gh. Banu, preşedinte; prof. univ. Octav Onicescu, vice-preşedinte; dr. Petre Tomescu, Radu Cioculescu, Vladimir Donescu, ing. G. Vasiliu-Belmont şi Constantin Pristăvescu, membri; Andrei Udrea, secretar general; ing. Al. C. Vissarion, casier.**

S'a hotărît convocarea adunării generale ordinare, în ziua de 18 Iunie 1937, orele 10 jum. a. m., în localul Fundatiei Regele Carol I.

❖ Organizaţia partidului naţional-creştin, sectorul I Galben, roagă cu insistenţă pe d-nele membre şi simpatizante, să binevoiască a lua parte la redeschiderea şedinţelor săptămânale ce va avea loc Sâmbătă, 15 cor., ora 18, în sediul din b-dul Academiei No. 1, colţ cu calea Victoriei.

❖ *D. I. CUTANICA, director în ministerul muncii, a fost decorat cu ordinul „Coroana României" în gradul de comandor.*

❖ **DOMNII abonaţi sunt rugaţi ca la orice reclamaţie sau schimbare de adresă, să binevoiască a ne trimite eticheta cu care primesc ziarul, iar spre a fi prompt serviţi să lipească pe cuponul mandatului poştal eticheta abonamentului expirat.**

— Societatea Studenţilor în Educaţie Fizică, anunţă d-şoarele şi d-nii studenţi dela facultăţile din Bucureşti că începând de Luni 17 Mai a. c. se vor continua în sala Academiei Naţionale de Educaţie Fizică seratele de dansuri naţionale în fiecare Luni la orele 20.

Succesul Frontului Românesc în jud. Ciuc

MIERCUREA-CIUC, 14. — In ziua de 11 Mai 1937, au avut loc alegerile comunale pentru complectarea consiliului fruntaşei comune *Tulghes*, din judeţul *Ciuc*.

Deşi partidul dela putere a întrebuinţat tot felul de manevre şi şicane, totuşi lista *Frontului Românesc* a întrunit un număr de 365 voturi, obţinând 3 mandate, iar lista liberală numai 279 voturi, — în care intră şi voturile jidoveşti date.

Partidul naţional-ţărănesc n'a putut pune nici o listă, ne mai având aderenţi.

PALATUL JUSTIŢIEI

VIZITA ALEASA

D. porfesor universitar Le Fur dela Facultatea de Drept din Paris a vizitat ieri Palatul de Justiţie din Bucureşti.

D-sa a fost întâmpinat de d. prim-presedinte al Inaltei Curţi de Casaţie, D. Volanschi şi de d. av. I. Gr. Perieţeanu, preşedintele Uniunii avocaţilor din România cu cari a vizitat Palatul.

La ora 6, alesul oaspe, a ţinut o conferinţă în sala Curţii de Apel secţia II-a vorbind despre „Drept, morală şi politică". La conferinţă au luat parte d-nii procuror general C. Viforeanu, preşedinte Iuca, dela Inalta Curte, Stârcea, prim-preşedinte al Curţii de Apel ,av. I. Gr. Perieţeanu şi fruntaşii baroului din Capitala ţării.

MARTON HERTZ

Curtea de Apel, secţia V-a urma să judece ieri, în continuare, acţiunea în contencios făcută de jidanul Marton Hertz zis Hertzel contra deciziei nr. 13037 A/937 dată de Ministerul de Interne prin care s'a dispus ştergerea lui din registrele de naţionalitate deoarece a fost trecut pe aceste tabele atunci când tatăl lui numit şi Hertzel a dobândit cetăţenia română, deşi Martonel era găligan de 37 ani iar nu Marton minorul.

Vom spicui actele din dosar pentru a vedea cine este acest Hertzel care cere „să se constate că sunt cetăţean român" (Constatarea să şi-o poarte cu el; noi vedem actele).

S'a născut în Bucureşti în anul 1889 şi pentru a nu li se pierde neamul, tatăl lui a cerut să fie înscris în registrele de stare civilă ale comunei Măcău, cari ţinea, pe atunci, de Austro-Ungaria.

Trăind în Bucureşti, în anul 1910, când Martonel Hertzel ajunsese la majorat a fost chemat la recrutare dar (citâm din copia fişei dela Cercul de recrutare Bucureşti, biuroul II mobilizare, „invocând supuşenia austriacă a fost şters — din controale — ca supus străin". Abia în anul 1912 este încorporat, în Austro-Ungaria, dresându-se acte că... n'a fost nesupus la încorporare. (I-a tras şi pe ei pe sfoară).

Să vedem însă ce a făcut în anii războiului întregirii, când ţara întreagă sângera, când „cetăţenii" adevăraţi ai ei îşi vărsau sângele nu pentru aceşti intruşi cetăţeni de ultimă oră ci pentru ţara lor şi fraţii lor de sânge?

In foaia matricolă (bineînţeles cea din Austria) îl găsim: „la 13 Noembrie 1918: la Comp. Col. V. Kantz ca diriginte militar al librăriei militare Austro-Ungare de companie din Bucureşti". (Sigur că în Bucureşti trebuia să fie adus căci aci văzuse lumina zilei şi tot aci îşi petrecuse copilăria — numai armata n'o făcuse aci).

Şi pentru a arăta clar cum s'a comportat acest jidan faţă de această ţară al cărei „cetăţean" nedorit ţine cu tot dinadinsul să fie, citâm numai o parte, căci este prea mare, din adresa Prefecturii poliţiei Capitalei, care i-a urmărit „activitatea" către Consiliul de Război al Diviziei a IV-a: „In timpul neutralităţii noastre şi în timpul războiului (ocupaţia germană) fiind supus austriac — e vorba de Marton Hertz zis Hertzel — era în strânsă legătură cu supuşii puterilor centrale".

„... Iar în librărie (e vorba de librăria pe care o conducea cu Hertz senior şi care, după războiu s'a ridicat ca un palat) avea spre vânzare în deosebi cărţi de propagandă filo-germană". Adresa dă ample amănunte asupra arestării Hertzilor pentru a termina astfel:

„A plecat în străinătate imediat după evacuarea ocupanţilor, în Decembrie 1918, probabil de frica autorităţilor române". Este singura parte cu care nu suntem de acord cu acest minuţios raport căci dacă ar fi plecat de frică autorităţilor n'ar mai fi revenit spre a-şi cere „drepturile". A plecat spre a-şi încasa talanţii trădării cu care apoi să-şi ridice palate.

Iată jidanul!

Iată cine cere, cu obrăznicia specifică rasei, să fie cetăţean al acestei ţări, nu pentrucă-i este dragă ci pentrucă nu poate găsi altă ţară mai bogată şi mai tolerantă pentru jaf.

Expulzat peste frontieră la 12 Ianuarie 1937, la 13 Ianuarie 1937 Curtea de Apel secţia V-a îi respinge inadmisibilă cererea de suspendare provizorie a Deciziei atacate.

Ieri, aceaş Curte a amânat, din lipsă de timp, judecarea acţiunii principale la 28 Maiu a. c. ora 2 p. m.

ACŢIUNE IN CONTENCIOS

Epuizând toate căile pentru a ajunge la deschiderea cluburilor, fie chiar „cercuri închise" s'a recurs la un mijloc ingenios pentru a ajunge la soluţionarea acestei probleme care, se pare, devine un adevărat nod gordian.

„Societatea de arme, gimnastică şi dare la semn" a făcut o cerere Ministerului de justiţie prin care solicită permisiunea de a juca, în cercuri închise, jocuri de noroc. Ministerul a dat o rezoluţie prin care nu aprobă această cerere fapt care a determinat această acţiune.

Ieri a venit spre judecare, în faţa Curţii de Apel secţia IV-a, acest proces în care reprezentantul Societăţii a arătat interesul lezat prin această rezoluţie. Reprezentantul Ministerului de justiţie a arătat că lipseşte cea de a doua condiţiune esenţială acţiunii în Contencios: dreptul de a cere acel lucru.

Curtea a amânat pronunţarea.

FALŞIFICATORII DE MONETE

Banda jidanilor falsificatori de monete a 250 şi 100 lei a fost adusă ieri din nou la Cabinetul 7 Instrucţie unde li s'a luat câte un supliment de interogator în legătură cu noulle fapte descoperite.

Intrucât nu am dat numele lor până acum şi pentru a nu fi acuzaţi că zicem „banda jidanilor" fără a fi jidani, arătând astfel şi cum înţeleg aceşti „conaţionali" ai noştri să lucreze pentru... propăşirea acestei ţări, le dăm, de data aceasta, numele lor din care se vede şi legătura de rudenie, pe lângă cea de interes, a bandei: Em. Freundlich, David Em. Freundlich şi Em. H. Freundlich; Iacob Herman; Zauberer Mihai şi Zauberer Samuel; Aron Lazăr; Orgel Nathan, Orgel Iosef, Orgel Martin şi Orgel Adolf; — toată familia; — Bernard Rod; Cohn Samuel; Olvasto V.; Marcovici Al. şi Marcovici Iosef; Glück Abraham şi Glück Geza; Bander Iacob; Löb Al.; Fischmann Abraham şi Stauber Iacob.

Toţi reprezentanţii naţiei.

I. I. St.

ROMANI!

Voi cu inimă creştină:
De pe ochii voştri rupeţi
Pânza'ntinsă de duşmani,
Nici un ac dela jidani!

VĂZDUHUL NOSTRU

Max Manolescu şi Irina Burnaia la „meeting"-ul din Olanda

Eri dimineaţă la orele 5, au decolat de pe aerodromul dela „Strejnicul" — de lângă Ploeşti — două avioane de construcţie germană, biplane de şcoală şi acrobaţie: „Bucker-Iungmann", aparţinând „Aero-Clubului Prahova".

Aparatele sunt pilotate unul de MAX MANOLESCU, iar celălalt de d-ra IRINA BURNAIA, având fiecare la bord, câte un pasager.

Atât Max Manolescu cât şi d-ra Burnaia se duc în Olanda pentru a lua parte la concursul internaţional de aviaţie, ce se organizează în cadrul unui meeting aeronautic de mari proporţii.

Cei doi aviatori fac această deplasare pe cheltuială proprie.

Ţara şi „Porunca Vremii"

Continuăm a publica numele donilor români, cari au răspuns apelului nostru pentru 10.000 de abonamente şi cărora le mulţumim călduros.

2.756.976		Eug. Dragomirescu, loco	800
M. D. Rizescu, înv. Argeş, lei	150	Librăria N. Ispirescu, loco	400
Solovici Mihail, loco	400	Soc. M. loco	1.000
Col. Al. Bertea, loco	800	Ciortan S., profesor, loco	200
Preot Diodor Todea, Turda,	150	Ignătescu M., Dr., loco	400
Mihail F. Dăbulescu, Dolj,	100	Manicatide, Dr., loco	200
Preot Paul Ungureanu, Neamţ,	100	V. Pomponiu, loco	400
Marin P. Vladu, Dolj,	100	**Total g-ral, lei 2.791.376**	
General Const. Dragu, loco	200		
Lazăr Popovici, loco	800		
Stănciulescu N. G., loco	400		
Zefira Col. Voiculescu, loco,	600		
Topa Petre, Dr., loco	600		
S. G. E., loco	15.000		
S. U. C., loco	11.000		
B. Sever, loco	600		

ARO: In serv'ciul Franţei

Repede! Pomada CADUM

Dacă suferiţi de eczemă, pecingină, acnee; dacă aveţi cosuri, sgârieturi, dacă aţi fost muşcaţi de insecte şi vă este teamă de o infecţie, nu pierdeţi timpul! Aplicaţi repede Pomada Cadum! Chiar a doua zi veţi constata o mare ameliorare. Pentru a uşura, pentru a vindeca, nimic nu este mai bun decât Pomada Cadum. Ea costă atât de puţin. E bine s'o aveţi întotdeauna la îndemână.

CEREŢI NUMAI VERITABILA POMADĂ CADUM!

GOVORA
SEZON 1 IUNIE — 30 SEPTEMBRIE
STAŢIUNE BALNEARA cu ape minerale iodurate şi sulfuroase recomandate în reumatism, artritism, gută, sifilis, boli de piele, varice. Inhalaţii, pulverizaţii, aer comprimat ca la Reichenhall, băi hidroelectrice, băi de acid carbonic, băi de nămol, electricitate locală, statică, diatermie, etc.
HOTEL PALACE şi BALNEARA cu confort modern
Prospecte, tarife la Soc. GOVORA-CALIMANEŞTI
STRADA BREZOIANU 62, BUCUREŞTI

Concurs
DE PLANURI PENTRU CONSTRUIREA UNEI „CASE DE SANATATE" LA SOVATA-BAI
Comitetul Şcolar şi Direcţiunea liceului de băieţi „Al. Papiu Ilarian" Târgu-Mureş, publică concurs pentru întocmirea unui plan de construcţie a unei „Case de Sănătate" în formă de vilă „stil românesc" — cuprinzând cca. 22 camere şi anexe în localitatea „Sovata-Băi", judeţul Mureş.
Se instituie 3 premii de 5000 Lei, 3000 Lei şi 2000 Lei, pentru planurile prezentate cu „moto". Termenul de predarea planurilor cel mai târziu la 20 Iunie a. c. Detalii se vor cere la Direcţia liceului „Al. Papiu Ilarian".
Preşedintele Comitetului Şcolar,
Dr. Iustin Nestor
Directorul liceului, *Arthur Dupont*

SLĂNIC-MOLDOVA
MARELE HOTEL - RACOVITZA
deschis dela 1 Iunie
CONFORT ULTRA MODERN. CALORIFER
Informaţiuni şi reţineri de camere la:
Ioan T. Petcu restaurantul MONTE-CARLO - CIŞMIGIU, Bucureşti
In lunile IUNIE şi SEPTEMBRIE preţuri reduse, camere dela 50 lei pe zi

Creştini
Vizitaţi magazinul „CONSUMUL IMPERIAL" din str. Nicu Golescu 11 lângă Atheneu, unde veţi fi serviţi cu toate articolele de coloniale şi băuturi, cu cele mai reduse preţuri.
Serviciul prompt şi la domiciliu. Tel. 3.37-05
Vasile Moiş

ULTIMA ORA

Situaţia regimului şi partidele de opoziţie

X

— Acţiunea d-lui Vaida-Voevod. Pesimismul naţional-ţărăniştilor. Poziţia dominantă a partidului naţional-creştin. —

Prezenţa în Capitală şi acţiunea d-lui Vaida Voevod, în sensul grupării forţelor de dreapta şi de centru, a avut darul să pună din nou pe piaţă o serie de svonuri cu privire la o iminentă schimbare de regim.

Firește că naţional-ţărăniştii continuă la rândul lor, să afirme că la jumătatea lui Iunie vor fi la guvern...

In fapt acţiunea d-lui Vaida Voevod nu este îndreptată în sensul precipitării unei schimbări de regim. Preşedintele Frontului Românesc voeşte să solidarizeze forţele de dreapta în vederea împlinirii termenului de guvernare al actualului cabinet şi pentru a avea la toamnă o formulă precisă pentru a o opune oricărei alte formule de succesiune, ca una ce ar reprezenta voinţa ţării şi ca urmare o forţă electorală considerabilă. Până în momentul în care scriu aceste rânduri nu s'au desemnat încă sorţii de izbândă ai acestei acţiuni în curs de realizare. Vom discuta la timp şi aspectele şi efectele probabile ale acţiunii d-lui Vaida.

Cât priveşte pretenţia naţional-ţărănistă că vom avea un guvern Ion Mihalache în Iunie, ea nu mai este crezută azi de nimeni. Inşişi fruntaşii naţional-ţărănişti nu se sfiesc să spună că nu în Iunie dar nici în toamnă nu poate fi vorba de un guvern naţional-ţărănesc. Incât din acest punct de vedere situaţia guvernului rămâne neschimbată.

ACŢIUNEA PARTIDULUI NAŢIONAL-CREŞTIN

O atitudine calmă şi sigură are partidul naţional-creştin, care în alegerile judeţene obţine foarte frumoase succese. Conducătorii acestui partid ştiu că înainte de toamnă nu poate fi vorba de o schimbare de regim şi având o poziţie dominantă din punct de vedere electoral aşteaptă desfăşurarea evenimentelor pentru a-şi spune cuvântul lor decisiv. Fiindcă e cert că dacă nu vom avea în toamnă un guvern naţional-creştin, în orice caz acest partid îşi va afirma poziţia lui de cel mai puternic partid de opoziţie având a juca un rol doterminant în politica ţării.

In vederea aceasta conducerea partidului naţional-creştin pregăteşte o viguroasă campanie de propagandă imediat

D. OCTAVIAN GOGA

după terminarea alegerilor comunale şi judeţene cari în mod neîndoios se desemnează cu hotărîte sufragii în favoarea lui.

Eri au avut loc o serie de consfătuiri între d-nii A. C. Cuza preşedintele suprem al partidului şi d. Octavian Goga, iar pe seară s'a ţinut o consfătuire între cei doi preşedinţi şi o parte din fruntaşii partidului aflători în Capitală. S'au luat o serie de măsuri în vederea alegerilor judeţene dela Ilfov şi s'a examinat şi situaţia unora din organizaţiile din ţară în care vor avea loc alegeri în cursul acestei luni.

Rezultatul acestor consfătuiri a fost foarte mulţumitor şi cadrele naţioonal-creştine arătau aseară un optimism desăvârşit atât în ceiace priveşte situaţia politică în general cât şi aceia a partidului naţional-creştin în special.

P. B.

Opinia publică italiană profund impresionată de atitudinea agresivă a presei britanice

Roma, 15 (Rador). — Agenţia Stefani transmite:

Redactorul nostru diplomatic scrie că „preciziunile date de contele Ciano, ministrul de externe al Italiei, cu privire la obstacolele neaşteptate, cari stau în calea reconcilierii italo-britanice, au fost scoase în relief azi dimineaţă de presa din Londra".

Fraza asupra „obstacolelor" este reprodusă ca titlu de mai multe ziare printre care „Times", „Morning Post", „Daily „Mail", Manchester Guardian", şi altele.

„In această privinţă este oportun să declarăm că opinia publică italiană a fost profund impresionată de atitudinea agresivă a presei britanice, de opoziţie sau oficioase, faţă de Italia. De mai mult de două luni asistăm la o campanie de atacuri contra Italiei. Numai o mică parte din presa engleză a rămas departe de această agresiune morală.

Campania a atins punctul culminant atunci când s'a lansat ştirea neadevărată că femeile din Bermeo ar fi atacat şi aruncat în mare voluntarii italieni, cu ocazia ocupării acestei localităţi de naţionaliştii spanioli".

Vie indignare la Berlin

— Comunicatul amiralităţii engleze precizează că distrugătorul „Hunter" s'a ciocnit de o mină plutitoare, nefiind torpilat de un submarin german. Informaţiile din sursa comuniştilor din Valencia au fost dela început suspecte. —

Berlin, 15 (Rador). — **Ştirea difuzată din sursă guvernamentală spaniolă, pretinzând că accidentul depe distrugătorul britanic „HUNTER" s'ar datori torpilării unui submarin german, a provocat o vie indignare la Berlin.**

Agenţia D. N. B. publică o notă oficioasă, intitulată : „Cum se abuzează de accidentul lui „Hunter", pentru a se aţâţa lumea contra Germaniei".

„Oricare tehnician profan, înzestrat cu judecată, — spune agenţia D. N. B., — ştie că o torpilă nu face gaură la intrare şi la ieşire. Imediat ce atinge cuirasa vasului, ea provoacă o explozie, care, în cazul distrugătorului, ar fi trebuit să aibă efecte considerabile.

„Fără îndoială, nici comandantul distrugătorului, nici amiralitatea britanică, nu s'au gândit să dea o asemenea explicaţie, cu atât mai mult cu cât forţele germane de supraveghere îşi au raze de acţiune nu în faţa Almeriei, ci în propria lor regiune de control, iar activitatea lor este absolut publică".

RAPORTUL NU DA NICI O EXPLICAŢIE ASUPRA ACCIDENTULUI

Londra, 15 (Rador). — **Amiralitatea a adresat azi dimineaţă comandantului flotilei din care face parte distrugătorul „HUNTER", o telegramă prin care cere amănunte asupra cauzelor exploziei din largul portului Almeria.**

In adevăr, corespondentul agenţiei Havas înregistrează din cercurile navale britanice faptul că raportul sosit la Londra dă numeroase amănunte asupra stricăciunilor suferite de distrugător, dar că el nu conţine nici o explicaţie a accidentului. In lipsa unor amănunte mai ample, aceste cercuri refuză să facă vreun comentariu sau vreo ipoteză. Un comunicat oficial va fi publicat îndată ce se va fi primit un raport al autorităţilor navale din Mediterana, relatând împrejurările accidentului.

Până atunci, informaţiile de origină străină şi în special cele din Valencia, sunt considerate ca fiind extrem de suspecte.

Este interesant să se noteze totuşi că cea mai mare parte din experţi înclină să creadă că „Hunter" s'a ciocnit de o mină.

Comunicatul amiralităţii engleze

Londra, 15. (Rador). — Amiralitatea a publicat ieri seară un comunicat asupra accidentului suferit de „Hunter".

Comunicatul arată că din concluziile anchetei preliminare reiese că distrugătorul britanic s'a ciocnit de o mină plutitoare.

In acest fel, se pune capăt ştirilor din sursă guvernamentală spaniolă care pretindeau că „Hunter" ar fi fost torpilat de un vas naţionalist sau de un submarin german.

Noi detalii asupra accidentului nu sunt probabile înainte ca distrugătirul să fi fost pus în bazinul unui şantier.

S'au luat măsuri pentru remorcarea lui „Hunter" până la Gibraltar.

Argentina este însufleţită de cel mai înalt spirit pacific

Buenos Aires, 15 (Rador). — *D. Justo, preşedintele Republicei Argentina, în mesagiul adresat Parlamentului, cu ocazia deschiderei sesiunei actuale, a declarat următoarele :*

„Argentina are raporturi cordiale cu toate ţările din lume. Faţă de situaţia internaţională, Argentina a cerut convocarea Adunării Societăţii Naţiunilor pentru a se da astfel putinţă membrilor săi să-şi exprime părerile lor, în conformitate cu principiul egalităţii dintre state".

Preşedintele Justo aminteşte totdeodată iniţiativele pacifice pe care le-a luat în trecut Argentina, subliniind că ele sunt însufleţite de cel mai înalt spirit pacific.

Generalul Goering face o vizită pur privată în Italia

— Ministrul aerului din Germania urmează să se întâlnească cu soţia sa care se află în Italia. —

Berlin, 15 (Rador). — **Serviciul extern al agenţiei D. N. B. publică o informaţie din Milano, referitoare la sosirea generalului Goering la Veneţia.**

„Este vorba — spune această informaţie — de o vizită pur privată. Generalul Goering se găseşte la Veneţia numai pentru a se întâlni cu soţia sa, care se înapoiază dintr'o călătorie făcută în Italia de sud, şi a o aduce în Germania".

*

Berlin, 15. (Rador). — Preşidenţia consiliului de miniştri al Prusiei a publicat următorul comunicat:

Generalul Goering a plecat ieri în Italia. Se declară că această călătorie are un caracter strict privat şi că generalul Goering se va înapoia la Berlin Marţi 18 Mai.

D. Mussolini va pronunţa azi un important discurs

Roma, 15. (Rador). — **Adunarea Naţională a Corporaţiilor se întruneşte azi în şedinţă solemnă la Capitoliu, sub preşedinţia d-lui Mussolini.**

Cercurile corporative aşteaptă cu mult interes desfăşurarea lucrărilor, pentru a cunoaşte noulle directive ale Ducelui pentru intensificarea activităţii economice corporative.

D. Mussolini va pronunţa un important discurs, care va fi retransmis de toate posturile italiene de radiodifuziune.

Rezultatul alegerilor comunale dela Dorohoi

— Demagogia naţional-ţărănistă. —

La Dorohoi s'au efectuat eri alegeri comunale. Naţional-ţărăniştii au dus o luptă disperată să-şi asigure toate voturile jidanilor. Au deslănţuit, pentru aceasta, o demagogie nemai pomenită în acel oraş. Locuinţele perciunaţilor au fost asaltate de oamenii d-lui Mihalache, din zorii zilei, cari cerşeau voturi. S'au risipit băuturi şi s'a ajuns, până la urmă, ca naţional-ţărăniştii, ca şi în alte oraşe, să recolteze cel mai mare număr de mandate.

Naţional-creştinii, faţă de alegătorii jidani aşa de numeroşi, nici nu puteau să ia mai multe voturi. Dar voturile obţinute sunt româneşti, sincere şi necumpărate.

Iată şi rezultatul :

Naţional-ţărăniştii: 706 voturi.
Naţional-liberalii : 637 voturi.
Naţional-creştinii : 526 voturi.

Mandatele s'au distribuit astfel : naţional-ţărăniştii 5 locuri, naţional-liberalii 5 locuri şi naţional-creştinii 4 locuri.

IN IALOMIŢA

La alegerile comunale din opt comune din Ialomiţa, rezultatul e următorul : liberalii 1119 voturi şi 17 mandate, naţional-creştinii 515 voturi şi 8 mandate.

Azi s'a inaugurat noua linie aeriană zilnică între Veneţia-Praga

Roma, 15. (Rador). — *Azi s'a inaugurat noua linie aeriană zilnică între Veneţia-Triest-Klagenfurt-Bratislava-Praga, exploatată de societatea italiană „Ala Littoria" în colaborare cu societatea aeriană cehoslovacă „Cehoslovenska Statni Aero-Linie", care asigură legătura aeriană între Praga şi numeroase alte capitale europene.*

Conferinţa parlamentară internaţională de comerţ dela Paris

Azi s'a deschis, la Paris, conferinţa internaţională parlamentară de comerţ. Din partea României au plecat, ca reprezentanţi, o delegaţie în frunte cu d. N. N. Săveanu, preşedintele Adunării deputaţilor.

La această conferinţă care se va ţine până la 22 Mai, se vor discuta : problema etalonului aur, în viitorul apropiat ; repartizarea materiilor prime ; efectele economice ale pactelor regionale şi situaţia agricolă în perioada de repriză a activităţii economice.

D. N. N. Săveanu va desvolta problema agricolă şi va formula soluţiuni la îndreptare.

Naţionaliştii spanioli, la 12 km. de portul Bilbao

— Trupele generalului Molla au ocupat înălţimi importante pe şoseaua Bilbao-Bermeo. —

Rabat, 15. (Rador). — **Corespondentul Agenţiei Havas transmite:**

Postul de radio din Cordoba a anunţat aseară că pe frontul

GENERALUL MOLLA

basc naţionaliştii nu se mai află decât la 12 km. de portul Bilbao.

*

Salamanca, 15. (Rador). — **Comunicatul dat azi noapte de Marele Cartier General naţionalist, — transmis de corespondentul Agenţiei Havas, — declară următoarele:**

Se semnalează puternic schimb de focuri de armă şi intens bombardament de artilerie pe frontul Aragon.

Inaintarea victorioasă a naţionaliştilor continuă pe frontul Biscaya, în urma luptelor recente în cursul cărora inamicul a fost respins cu mari pierderi în sectorul dela vest de masivul muntos Sollube. Trupele naţionaliste au ocupat înălţimi importante la Jata, la kilometrul 21 de pe şoseaua Bilbao-Bermeo, precum şi la Tollu Achargorca. Inamicul a părăsit pe teren mai multe sute de morţi.

Deasemeni se anunţă că pe frontul Biscaya trupele naţionaliste au ocupat poziţii importante în jurul localităţii Amorebieta.

*

Paris, 15 (Rador). — **Agenţia Havas transmite o ştire a statului major naţionalist din Spania, care anunţă că pentru prima oară a fost constatată prezenţa a numeroşi ruşi pe frontul din Bilbao.**

Milţienii prizonieri declară că mai multe unităţi guvernamentale sunt alcătuite aproape numai din ruşi, trimişi în prima linie, cu numeroase care de asalt, cu scopul de a opri înaintarea naţionaliştilor.

In locul satului Boldu, distrus de incendiu se va ridica un sat model.

Este cunoscută înfiorătoarea nenorocire ce s'a abătut asupra satului Boldu din judeţul R.-Sărat, distrus complet de un groaznic incendiu.

După cum se ştie gospodăriile au fost transformate în scrum, iar sutele de familii cari altădată duceau viaţa liniştită de agricultori paşnici, lăsaţi fără adăpost şi fără hrană îşi plâng acum durerea şi aşteaptă ajutorul semenilor înţelegători.

Pentru a se veni în ajutorul acestor sinistraţi, d. A. C. Sescioreanu, consilier tehnic cu atribuţiuni ministeriale la departamentul agriculturii şi domeniilor, a luat iniţiativa strângerii sumei necesare pentru a se ridica în locul satului Boldu, un sat model.

In acest scop Uniunea Camerilor de agricultură a trimis o circulară tuturor Camerelor agricole din ţară pentru ca fiecare dintre acestea să subscrie pentru „Fondul sinistraţilor din com. Boldu".

După cum se vede iniţiativa luată de d. C. Sescioreanu, merită toate laudele, cu atât mai mult cu cât strângerea fondului necesar se va face prin Uniunea Camerelor de agricultură.

Ştiri şi polemici

Dela Palatul Regal

COMUNICAT NR. 51

Mareşalatul Curţii Regale face cunoscut următoarele: In ziua de 14 Mai 1937 MAJESTATEA SA REGELE a avut invitat la dejun pe Contele Emmanuel de la Rochefoucauld, însărcinat cu Afaceri a. i. al Ordinului Suveran de Malta.

*

LA INAPOIEREA dela Londra, Măria Sa Marele Voevod Mihai se va opri la Bruxelles, pentru a face o vizită familiei regale belgiene.

Apoi, Voevodul se va duce în vizită oficială la Varşovia.

*

LA SERBARILE Zilei Tineretului (8 Iunie) vor participa din provincie numai Junii din Braşov, Arcaşii şi Şoimii.

Cu acest prilej, se vor distribui janioane celor ce nu le-au putut primi anul acesta şi celor ce s'au organizat ulterior.

*

DELEGAŢIA permanentă a Sf. Sinod va da zilele acestea un comunicat prin care va anunţa data la care va fi convocată şedinţa extraordinară a înaltului for bisericesc.

*

D. TEWFIK RÜSTÜ ARAS, ministrul de externe al Turciei, soseşte mâine dimineaţă la Constanţa.

De aci, cu trenul de Bucureşti, la care se va ataşa un vagon ministerial, d. Rüstü Aras va veni în Capitală, mâine la amiază.

*

In reportajul nostru de azi din pag. V-a, intitulat: „Comunismul în căminele de ucenici tipografi", prezentăm opiniei publice ca dovadă peremptorie a afirmaţiilor noastre, un „program reclamă" al unei serbări ce va avea loc la Arenele Romane şi unde societatea muncitorească „IMSER" va cânta: Internaţionala, Sub steagul roşu, etc.

Faptul mai important este însă că „programul reclamă" (?!) va fi executat în adevăr CHIAR AZI la Arenele Romane.

Ştiu autorităţile noastre acest lucru?

*

ESTE VORBA ca în cursul acestei veri să se organizeze mai multe demonstraţii de apărare pasivă.

La Bucureşti urmează să se simuleze un mare atac nocturn. In acest scop se va da populaţiei instrucţiunile necesare.

*

D. JUDE INSTRUCTOR STĂNESCU, titularul cab. 7 a, dat ieri ordonanţă definitivă de trimitere în judecata tribunalului corecţional contra pseudo literaţilor, traficanţi de maculatură obscenă, B. HAIMOVICI zis H. BONCIU şi GHEORGHE BOGZA zis GEO.

Ambii sunt învinuiţi de atentat la bunele moravuri.

*

ŞEDINŢA Cercului de studii al „Frontului Românesc" ce urma să aibă loc Joi 13 Mai, la care trebuia să se discute problema sănătăţii publice şi în special asistenţa copiilor şi la care trebuia să ia cuvântul mai mulţi medici fruntaşi ai organizaţiei, a fost amânată pentru Luni 17 Mai, la aceiaşi oră, deoarece d. DR. ALEXANDRU VAIDA VOEVOD şi-a exprimat personal dorinţa de a participa la discuţie.

*

TRATATIVELE ce se duc la Londra pentru modificarea acordului de clearing dintre Anglia şi România au fost întrerupte.

*

IERI a sosit în Capitală d. SHO KULIHARA, noul ministru al Japoniei la Bucureşti.

*

SE AFIRMĂ că d. SAVEL RĂDULESCU, fostul subsecretar de stat la ministerul de externe, va sosi în ţară la sfârşitul lunii Mai.

*

LA CONSILIUL de război din Iaşi au început azi dimineaţă desbaterile procesului intentat celor ce sunt acuzaţi, că au încercat să ridice viaţa d-lui Traian Bratu, rectorul Universităţii de acolo.

*

Intr'un articol din numărul ziarului nostru de Joi, a apărut, dintr'o eroare de redactare, că d. ministru Flondor a fost numit mare maestru de ceremonii al Curţii Regale, în locul d-lui ministru Stârcea.

Cum d. ministru Flondor a fost numit în adevăr maestru de ceremonii al Curţii, dar nu în locul d-lui ministru Stârcea care este şi rămâne şi mai departe mare maestru de ceremonii al Curţii noastre Regale, facem cuvenita rectificare.

D. dr. AL. VAIDA VOEVOD, preşedintele „FRONTULUI ROMANESC", va avea în cursul zilei de mâine o întrevedere cu d. prof. A. C. Cuza, preşedintele suprem al partidului naţional-creştin.

*

AZI după amiază, la ora 2 jum., M. S. Regele, însoţit de d. Gh. Tătărăscu, a vizitat expoziţia de fotografii organizată de Oficiul naţional de turism.

*

IERI dimineaţă un avion „Icar", pilotat de plutonierul Const. Dumitru, observator fiind sublocotenentul N. Perju, s'a prăbuşit pe teritoriul comunei Ciceiu din apropiere de Mediaş, în timp ce mergea spre Cluj.

Avionul s'a sfărâmat complect. Sublocotenentul Perju a fost omorît, iar plutonierul C. Dumitru a fost grav rănit.

O comisie de anchetă din ministerul aerului a plecat la faţa locului.

*

MINISTERUL de interne a delegat ca prefect de Durostor în locul d-lui Taşcu-Pucerea, demisionat, pe d. inspector g-ral Mihai Pictorian.

*

AZI la amiază a avut loc o importantă consfătuire între d-nii Gh. Tătărăscu şi Dinu Brătianu. După consfătuire d. Dinu Brătianu a primit pe d-nii Al. Lapedatu, preşedintele Sanatului, Valer Roman, Şerban Răducanu, Radu Portocală şi Dumitrescu-Brăila.

Festivităţile dela Londra continuă

— La balul dela Buckingham Palace au asistat 56 de membri ai Familiilor Regale reprezentate la serbările încoronării. —

Londra, 15 (Rador). — *D-na şi d. Eden au dat ieri seară la Foreign Office un mare banchet în onoarea Suveranilor britanici.*

La acest banchet au participat 120 de invitaţi, printre care se aflau Regina Mamă Mary şi ceilalţi membri ai Familiei Regale, precum şi reprezentanţii străini la încoronare.

Au fost astfel de faţă Măria Sa Marele Voevod Mihai de Alba Iulia, AA. LL. RR. Principii Moştenitori şi Principesele Moştenitoare ale Suediei şi Norvegiei, Principesa Iuliana a Olandei, Principele Bernhard şi Principele Paul al Iugoslaviei.

In sfârşit, au mai participat la banchet şi d-nii Baldwin, primul ministru al Angliei, Lyons, primul ministru al Australiei, general Hertzog, primul ministru al Africei de Sud şi Mackenzie King, primul ministru al Canadei.

După banchet Suveranii s'au înapoiat la Buckingham Palace pentru a participa la marele bal al Curţii. Acest bal, la care au luat parte 2.000 de invitaţi închide marile festivităţi ale încoronării.

La bal au asistat 56 de membri ai Familiei Regale engleze şi ai diferitelor Familii Regale reprezentate la serbările încoronării, precum şi numeroase alte personalităţi fruntaşe.

In cursul serii, d. Beck, ministrul de externe al Poloniei, a primit din nou pe d. Holsti, ministrul de externe al Finlandei, cu care a discutat chestiuni privitoare la situaţia statelor baltice.

In sfârşit, d. Delbos, ministrul de externe al Franţei, a făcut o vizită d-lui Neville Chamberlain, actualul ministru de finanţe al Angliei. Omul de stat francez a ţinut să vadă pe viitorul prim-ministru englez ,în ajunul chemării sale la conducerea guvernului.

Dejun în onoarea generalului Blomberg

Londra, 15 (Rador). — La ambasada Germaniei a avut loc azi un dejun dat în onoarea generalului von BLOMBERG, ministrul de război al Germaniei şi şeful delegaţiei germane la Incoronare.

La acest dejun au asistat între alţii şi d-nii Baldwin, şeful guvernului britanic, şi d. Eden, ministrul de externe.

După terminarea dineului, d. Eden a avut o nouă consfătuire cu generalul von Blomberg.

Demisia d-lui Largo Cabalero

Valencia, 15 (Rador). — Agenţia Havas anunţă că d. Largo Caballero, preşedintele de consiliu al guvernului din Valencia, a demisionat.

Redactor responsabil Gh. Dumitrache

Tipografia ziarului „Universul" str. Brezoianu 23 25 Bucureşti

6 pagini 3 lei

ANUL VI, No. 740

Marți 18 Mai 1937

Taxa poștală plătită în numerar conform aprobării Dir. Gen. P.T.T. No. 118.370/1934

BIBLIOTECA CENTRALA ASOCIAȚIUNII SIBIU

Porunca Vremii

TRIBUNĂ ZILNICĂ DE LUPTĂ NAȚIONALĂ ȘI CREȘTINĂ

Abonamente anuale: Lei 1000 pentru instituții și sprijinitori; Lei 800 pentru orașe; Lei 600 pentru sate. Se primesc și abonamente pe 6 și 3 luni

Ori ce sumă se poate trimite prin Casa de economii și Cecuri poștale (CEC) astfel: ABONAȚII PENTRU CONTUL 1224 DEPOZIARII „ „ 10405

Director: Dr. ILIE RĂDULESCU

Redacția și Administrația: BUCUREȘTI 1, Str. Sărindar 18

TELEFON: Direcție, redacție 4.1853 Ad-ție, publicitate 4.1852

Partizanii comunismului din cuprinsul granițelor noastre nefiind altceva decât niște importatori ai unei doctrine politico-sociale străine, cu tendințe de largă expansiune și invadare, se poate susține că în mod indirect servesc comunismul originar, sunt agenții lui.

Una e însă să fii agent indirect al comunismului, prin spontană și dezinteresată adoptare a principiilor ce-i stau la bază și astfel să-i ajuți în mod fatal expansiunea dorită și alta să-i primești, în scop lucrativ sau nu sugestiile.

I. GR. PERIEȚEANU
Președintele Uniunii Avocaților Români
(In scrisoarea-răspuns adresată avocatului comunist I. Maurer)

Mai vinovați sunt înstrăinații, decât străinii cari ne exploatează!

Intre valorile românești și lichelismul politic

Zilele trecute d. Stelian Popescu, directorul ziarului „Universul", își exprima într'un articol, îndurerata d-sale constatare față de încetineala progresului în general, al țării noastre în comparație cu alte țări și cu Italia mai ales, pe care a vizitat-o din nou, de curând. Și d. Stelian Popescu se întreba cu oarecare tristețe și îngrijorare, unde este omul care să realizeze și la noi ceiace a realizat d. Mussolini în Italia.

La aceste justificate reflexii, născute firesc din sentimentul de progres rapid și mereu în plină desvoltare pe care îl are oricine vizitează la intervale Italia, și din constatarea dureroasă a unui complet desinteres al cercurilor conducătoare dela noi, în ceiace privește o acțiune de bună gospodărire a țării noastre, se asociază și d. Grigore Gafencu, directorul ziarului „Timpul", care întemeiându-se pe realitățile românești, se întreabă, nu unde este omul de realizări, ci unde ni-s oamenii cu grija necesară față de nevoile țării.

Și d. Gafencu evidențiază lipsa unei Elite conducătoare pe care țara aceasta a avut-o totuși înainte de război și crede că este momentul să făurim o astfel de elită, pentru ziua de mâine.

D. Grigore Gafencu este un gazetar și un om politic ponderat și cu o serioasă pregătire intelectuală. D-sa, care e totuși membru al partidului național-țărănesc, nu voește să cerceteze și cauzele acestei lipse atât de des constatate, a unei Elite conducătoare, care în orice stat civilizat face progresul și prosperitatea lui. Și aceasta fiindcă probabil domnia-sa își dă seama că mergând în acest sens, ar trebui — voind să fie obiectiv — să se ridice împotriva prietenilor și tovarășilor domniei-sale politici.

D. Grigore Gafencu știe de sigur ca și noi că există totuși o elită gânditoare și creatoare în această țară. Că avem oameni cu o foarte frumoasă pregătire intelectuală, profesională și sufletească dar că din nenorocire nu aceștia sunt conducătorii politici ai țării, ei fiind sistematic înlăturați de acea pletoră de politicieni mărunți și veroși, pentru cari nu interesează decât electoralul și calculele personale și de partid.

O grăbită și insuficient gândită lege electorală, a dus la această răsturnare a valorilor pe care n'a speculat-o în țara aceasta decât partidul național-țărănesc din care face parte și d. Grigore Gafencu care, de sigur, și-a dat seama de această întristătoare situație dar n'a putut și nici n'a voit să facă nimic spre a o schimba. Și fiindcă ne place să-l considerăm pe directorul „Timpului", un om de bună credință și deci capabil să fie obiectiv chiar atunci când interesele d-sale politice sunt în joc, îl întrebăm dacă nu este și d-sa convins ca și noi, că lichelizarea și coborîrea pe planul celei mai odioase și primejdioase demagogii a vieții noastre politice, a început odată cu apariția partidului național-țărănesc, statornicindu-se definitiv din momentul în care acest partid a ajuns la guvern.

Crede d. Gafencu, în adevăr, că nu există o elită — nu de sânge cum o socotește d-sa pe cea dinnainte de război, ci una de formație intelectuală și sufletească — în această țară? Noi socotim că nu, fiindcă d-sa a avut și are prilejul mai mult decât oricare, să constate că există în țara aceasta oamenii cari îi trebuesc pentru a o duce pe calea progresului și a unei sănătoase și cinstite organizări. Nu elita ne lipsește, ci mentalitatea trebuie schimbată. Atâta vreme cât organizarea politică a țării va depinde de calculele și interesele cluburilor politice, este sigur că nu vom ajunge să dăm țării conducătorii ce se cuvin. Valorile reale nu se pot încadra în minciună, demagogie și escrocherie politică. Ele nu pot sta în tovărășia tuturor prevaricatorilor vieții noastre publice și nu pot suporta o disciplină al cărei criteriu nu este morala ci interesul de club și particular.

Această răsturnare de valori provocată de electoral, aduce acea permanentă dezorientare la conducere, în care ne sbatem de atâția ani. Și din această continuă înmolire într'o viață publică lipsită de orice fond moral, naște gândul că ne trebuie un om și întrebarea unde să găsim acel om, pe care și-o punea d. Stelian Popescu, și care aduce spontan în mintea fiecăruia, ideia de dictatură pe care noi n'o dorim dar pe care am prefera-o dezorientării primejdioase de azi.

Da, este preferabil să ne întrebăm unde sunt oamenii, nu omul, dar trebuie să fim cinstiți cu noi înșine și cu cetitorii noștri și să recunoaștem că i-am avea dacă am vrea și am ști să-i aducem la conducere.

Fiindcă racila noastră stă nu în lipsa valorilor românești ci în lichelizarea vieții noastre politice.

Petru Bănescu

Iu da „împărțind" Pământul...

O ultimă întrevedere între Suveranul Angliei și membrii delegațiilor străine venite la Incoronare

Londra, 16 (Rador). — Regele a primit ieri la palatul Buckingham pe toți membrii delegațiilor străine venite la Incoronare.

Ceremonia prin care delegații și-au luat rămas bun dela Suveranul Marei Britanii s'a desfășurat în salonul albastru din apartamentele dela primul etaj al palatului.

În prezența Reginei Elisabeta și a ducelui și ducesei de Gloucester, Regele George a dat mâna cu toți oaspeții și a schimbat câteva cuvinte cu mai mulți dintre ei.

D. DELBOS SATISFACUT DE INTREVEDERILE AVUTE LA LONDRA

Londra, 16 (Rador). — *Inainte de a părăsi Londra, d. Yvon Delbos, ministrul Afacerilor Străine al Franței, a făcut următoarele declarații reprezentantului Agenției Havas:*

„Plec foarte fericit de a fi asistat la măreața ceremonie a încoronării, care mi-a dat prilejul să am cu oamenii de stat englezi și cu miniștrii și personalitățile străine reunite în capitala Angliei convorbiri pe care le pot socoti ca extrem de satisfăcătoare".

D. Delbos a subliniat că aceste convorbiri au îngăduit să se constate perfecta unitate de vederi a Marei Britanii și a Franței.

După o ultimă întrevedere cu d. Eden, ministrul de Afaceri Străine al Franței și delegația franceză au plecat la Croydon, de unde au luat avionul pentru Paris.

A murit Lordul Snowden

Londra, 16 (Rador). — Lordul Snowden, fost ministru de Finanțe, a încetat ieri din viață la ora 4 dimineața, în urma unei crize cardiace. Lordul Snowden, care era în vârstă de 72 de ani, se afla de mai multă vreme la vila sa din Tilford (Surrey). Lady Snowden, care asista la un bal de gală la palatul Buckingham, a sosit la Tilford după moartea soțului ei.

Aducând omagiile sale aceluia care a fost lord Snowden, d. Lloyd George a declarat despre ilustrul dispărut:

„A fost una dintre mințile cele mai strălucite dintre parlamentarii laburiști".

D. Ramsay Macdonald, lordul președinte al consiliului, a spus între altele: „Cu lordul Snowden dispare o personalitate de seamă a vremurilor noastre".

Roadele „comunismului"

(La Paris, o ceată de copii ai „comuniștilor" au ucis cu pietre în stradă un alt copil, fiu al unui „creștin-fascist". Ziarele).

„Comunismul" — arma IUDII — e otravă cruntă foarte:
Unde floarea lui răsare, răspândește numai moarte!
Iată: până și copiii — „comunism" având în vetre, —
Es în stradă și omoară un copil... „fascist" cu pietre!

Frați Români, deschideți ochii! N'ascultați pe-acele IUDE
Care vor și Țara noastră în tot sângele-i s'o ude!
Alungați otrava crimei ce vă vine 'n chip de floare,
Care face și copiii între ei să se omoare!

Radu Bardă

D. Gore prin Europa

Ați bănuit, desigur, despre cine este vorba. Cunoașteți pe acest cuconaș care în viața politică a țării nu a adus decât mormântul tatălui său, cum foarte bine a spus cineva. Este d. Grigore Filipescu, fiul statuii, a cărui existență politică se justifică numai prin numele pe care-l are, și pe care l-a făcut de râs.

Omul cu cea mai elegantă tăietură a hainei din România, „profetul" lichidării regimului fascist și a d-lui Mussolini, șeful de partid fără partizani, președintele telefonistelor și „automatelor", a plecat prin Europa unde, exploatând cele câteva cunostințe pe cari le are în presa franceză, dă mereu interview-uri, anunțând ce se va întâmpla în România în viitor...

D. Gore este, fără îndoială, cea mai amuzantă figură a democrației noastre. Înhămat la carul Frontului popular, pe care vrea să-l poarte prin țară d. dr. N. Lupu, — d. Gore nu este decât expresia cea mai tipică a politicianismului democrat.

Dacă s'ar întreba cineva ce reprezintă d. Gore în viața noastră politică, n'ar ști ce să răspundă. D. Gore este inexistent din punct de vedere politic. Omul nostru se vrea îndrumător al politicii românești și ceeace nu reușește în țară încearcă să realizeze la Paris.

D. Gore, despre care d. C. Argetoianu a spus, să mi se ierte indiscreția, că este ca și... cartoful pentrucă tot ceeace are bun este sub pământ. — este un om al culiselor, căruia îi place să lucreze în subterane. Acum de ce credeți că s'a dus la Paris? „Să aranjeze" succesiunea în favoarea național-țăraniștilor! Pare o glumă afirmația noastră. Dar așa este. D. Gore și-a luat rolul în serios și l-a asigurat pe d. Mihalache că-l va aduce la putere! Și d. Mihalache crede.

In definitiv ce să facă țăranul Mihalache, în situația disperată în care se află el și partidul? Eu îl înțeleg pe d. Mihalache. Dar nu pot înțelege acordul dintre ciocoi și țăran!

Dar să revenim la d. Gore.

Intr'un interview „acordat", mai precis solicitat, unui ziar parizian, d. Gore anunță profetic revenirea d-lui Titulescu la conducerea Palatului Sturdza și explică dece s'a îndepărtat Italia de România și dece d. Mussolini nu vrea *să se lepede*, așa spune d. Gore, de d. Hitler.

Vedeți dar că d. Gore are o mare pasiune: politica externă și o clar-viziune asupra celor ce gândesc d-nii Mussolini și Hitler.

Credeți că s'ar putea convinge vreodată de ridicolul pe care-l trăește? Nu. Pentrucă d. Gore este un fel de Mafalda al politicei planetare.

Profetul dela telefoane nu are decât un ideal politic: să se facă de râs. Și reușește de minune. Probabil că d-sa, deținând secretele zeilor, ar mai putea face și alte profeții. Ar putea să ne spună, de pildă, în ce an sau ce zi și la ce oră se va prăbuși d. Mussolini și când va fi însărcinat cu formarea guvernului României. Dar asta nu o face. Pentrucă e șmecher, cum se spune într'un mod vulgar. Și probabil că dacă ne-ar spune-o ar putea fi „lucrat". Deaceeia tace și... face. Face prostii.

Așa e d. Gore al nostru. Cel mai scump și hazliu personagiu din jungla noastră politică. Să ni-l țină Dumnezeu.

D Gore este un exemplar unic...

Ștefan Ionescu

Salariile și scumpetea

Un nou val de scumpete s'a abătut mai ales asupra Capitalei. La carne, la zarzavaturi și la coloniale se constată o urcare, inexplicabilă la prima vedere, a prețurilor. Micii negustori, la îngrijorarea consumatorilor, au un răspuns tipic: „Dacă s'au scumpit toate"...

Cu alte cuvinte, scumpetea se datorește speculei, care s'a generalizat, s'ar părea, nu atât din cauze economice, cât constituțiile psihologice momentane au cauzat urcarea prețurilor, în deosebi la articolele de consumație. In acest caz, autoritățile comunale și organele de control ale ministerului industriei și comerțului sunt în măsură și au datoria să aplice legile și să reprime specula.

Dar până la aceste măsuri sau altele de ordin gospodăresc și pozitive, pe care Municipiul are datoria să le ia, trebuie să recunoaștem, că la unele articole era fatală o urcare a prețurilor și prin simpatie, adică din aceleași motive de ordin psihologic, trebuia să avem ca necesitate logică o generalizare a urcării prețurilor. Este momentul, să ne reamintim, că abia s'a aflat de așezarea unor noui taxe de consumație, și înainte chiar de a le aplica ministerul finanțelor, am constatat scumpirea cafelei, a lânei, bumbacului, etc.

O altă cauză, numai pentru produsele de import însă, este și sporirea valorilor medii la import. Desigur, mai sunt și alte motive în cazuri speciale, mai ales acolo unde Municipiul prin reformele din ultimul timp, unele încă în curs de executare, a adus indirect anumite perturbări pe piața Capitalei, sau cum este în mult discutatul caz al Paridului, măsuri anapoda, sau cum tot așa de explicabilă ar fi scumpirea pâinii, datorită sezonului și taxelor asupra făinei.

Intre cauzele de ordin general, după unii ar mai fi o explicație și ziarul „Prezentul" o consideră ca singura posibilă, într'un articol apărut ieri:

„Singura explicație posibilă este că s'au aruncat pe piață cel puțin o parte din beneficiile statului cari au rezultat din reevaluarea stocului metalic al Băncii Naționale. Cu alte cuvinte, că a început să intre în joc volumul sporit al circulației monetare.

„Astfel s'ar explica de ce a sporit cererea orașelor, deși salariile nominale nu au crescut. Dacă ipoteza noastră este inexactă, atunci prețurile ar trebui să cedeze în lunile cari vin. Dimpotrivă, dacă prețurile se mențin, trebuie trasă concluzia că, orice măsuri impotriva așa numitei specule sunt iluzorii și că trebuiesc mărite salariile. De nu se vor urca cu voie, se vor urca fără voie".

In legătură cu aceste considerații, trebuie să reamintim în plus și de stocul de monete, monetele lansate pe piață de falsificatorii jidani dela Șimleu, în care caz autoritățile nu au rezolvat chestiunea decât din punct de vedere polițienesc și juridic, consecințele economice ignorându-le cu desăvârșire.

Față de aceste cauze multiple ale scumpetei, delegația economică a guvernului și autoritățile comunale au datoria a intevreni de urgență, prin măsuri represive în contra speculei, dar mai ales prin măsuri pozitive pentru normalizarea pieții.

Și, probabil, că ultima măsură necesară va trebui să fie tot majorarea salariilor, hotărîre care de altfel a fost luată și în alte țări. De fapt, problema salarizării funcționarilor publici este de câtva timp chiar una din preocupările guvernului care, se afirma de curând, că va fi rezolvată printr'un decret-lege pentru armonizarea salariilor.

Pentrucă, examinând efectele acestui nou val de scumpete, problema cea mai acută este tot chestiunea salariilor funcționarilor statului, ei fiind aproape singurii cari suportă curbele de sacrificiu, directe și indirecte, din ultimii ani, și, mai ales cele de anul acesta, hotărîte de actuala conducere a ministerului de finanțe, la întocmirea bugetului în curs de execuțare.

P. Tipărescu

Cămașa de forță

Intrevederea Dinu Brătianu-Gh. Tătărăscu

D. Gh. Tătărăscu, președintele consiliului, — scriu ziarele — a văzut ieri pe d. Dinu Brătianu, cu care a avut o întrevedere asupra problemelor la ordinea zilei.

D. Tătărăscu îl întreba pe d. Brătianu dacă trebuește făcută cutare chestiune.

D. Chinu Brătianu răspundea: Desigur!

D. Gh. Tătărăscu îl întreba dacă nu e de părere să facă așa cutare chestiune

Și moș Dinu răspundea: O, nuuu...

D. Tătărăscu îl mai întreba iarăși:

— Dar în cutare chestiune, sunteți de acord?

Iar moș Dinearcă răspundea: Ba daaaa...

D. Guță îl întreba din nou:

— Dar cutare broblemă, ce spuneți, s'o facem sau nu?

Și moș Dinu Grătianu răspundea: S'o facem!

Băiatul (d. Guță Tătărăscu) iarăși:

— Bunicule, dar în cutare chestiune, da sa ba?

— Ba, — a răspuns unchiașul.

După aceasta, întrevederea a luat sfârșit, d. Gh. Tătărăscu a făcut tot ce a știut el, iar moșneagul a rămas cu impresia că și dânsul guvernează.

Somn bun, moșule.

Desmințire

Am scris în numărul de ieri, la rubrica aceasta, că vechile monede de 100 lei vor fi scoase din circulație și pentru aducerea la îndeplinire a acestei operațiuni, au fost însărcinați... perceptorii.

Cineva însă ne face atenți că altcineva va fi însărcinat cu această delicată îndeletnicire.

Acest altcineva este d. Sever Bocu, care a făgăduit să le sustragă din buzunarele posesorilor, cu portmoneu cu tot și fără ca aceștia să se sesizeze.

Desgropând trecutul nostru

„Persecuțiunile" evreilor și I. Lahovary

Arătasem cu cifre elocvente adevăruri triste cu privire la problema evreiască în România, consemnate cu multă competență de I. Lahovary, fost ministru al țării, pe vremuri, la Paris.

Broșura cea interesantă, pe care a scos-o cu titlul *„La Question israélite en Roumanie"*, arată în partea doua a sa „maltratările" de care au sărit în sus toți „occidentalii" și ne-au acuzat de barbarii împotriva unor oameni... inofensivi. Eram învinuiți că-i oprim să fie avocați, medici, agenți de schimb, debitanți de tutun, etc... Și, autorul se întreabă cu drept cuvânt, dacă în Franța, cetățenii francezi sunt înlocuiți în aceleaș ocupațiuni de străini.

Firesc ar fi să fie înlocuiți pretutindeni de elementul autohton românesc, dar, la noi, chiar din anul 1902, de când se agită această chestiune evreii sunt înscriși în barouri și fac o mulțime de afaceri, care mai de care mai necurată, sunt câțiva profesori universitari la drept, litere, medicină și științe; sunt medici oficiali bugetari, în serviciul sanitar al țării, îngrijind de sănătatea neamului nostru, conducând spitale mari, ba o mulțime sunt ofițeri medici, (sanitari, șef farmaciști) ACTIVI, ca să nu mai pomenesc de cei din rezervă; apoi în administrația căilor ferate evreii sunt ingineri până la gradele cele mai inalte. Și aceste profesiuni le sunt deschise pentru toată lumea naturalizată.

Comerțul, afară de monopolurile rare ale Statului (țigări, sare, chibrituri) este acaparat de ei.

In articolele precedente am văzut că tot comerțul în Moldova este luat din mâna autohtonilor, iar în București, negustorii au o majoritate sdrobitoare, ca și în toate orașele capitale ale Munteniei.

Nu este adevărat că evreii nu sunt primiți în spitalele noastre, dar este adevărat că ei fiind deținători de mari fonduri și-au construit spitale, pretutindeni unde sunt fixați în număr mare, unde se instalează, chiar când îi doare o bătătură, tratați cu milă samariteană.

Nu sunt excluși din școli. Astăzi avem licee întregi evreești („Matei Basarab" din București). Și multe alte școale — de comerț în special — unde elementul lor predomină înfricoșător. Câteva cifre vechi pot vorbi:

In 1899, la 68.000 de elevi de curs primar sunt 3.800 evrei; la 21.212 elevi de curs secundar sunt 1585 evrei; la 3840 studenți universitari, 342 sunt evrei. Deci proporția este grozavă, față cu numărul locuitorilor pe țara întreagă. De zilele noastre nu mai vorbim, cari le trăim și ne doare ceiace se'ntâmplă. O singură greșală s'a săvârșit în trecut: s'au pus taxe, mici ce-i drept și s'au scutit apoi, toți cei ce produceau un act de paupertate în detrimentul Românilor, cărora nu li se făcea nici o favoare, ca element majoritar, iar țăranilor nu li se dădea nici o bursă. In privința legii meseriilor, ambii meseriași sunt puși pe picior de egalitate, lucru ce n'a determinat de loc faimoasa și mult criticata emigrare, aceasta explicându-se prin criza grozavă din 1893. Și iarăș spune autorul *„că nu puteau fi cruțați evreii de această criză cumplită, fiindcă ei erau doar misiții și oameni de afaceri, cari angajau vânzări, cumpărări și tot soiul de afaceri veroase.*

Ei colindau toate orășelele Moldovei, în special, și, prin comerțul ambulant, luau tot din casa țăranului, prostit prin alcool, pe-un preț de nimic.

Atunci se explică ușor exodul acestei mari plăgi evreești de pe spinarea noastră, fiindcă țărănimea nu mai putea suporta mizeria generală, și nu mai putea deci, face față afacerilor comerciale.

Dacă creditul era nul, dacă toate afacerile de bursă stagnaseră, dacă sărăcia țăranului — speculată mereu (și astăzi!) de această categorie de paraziți — ajunsese la maximum, ne'ntrebăm, cu autorul, mai aveau pe cine specula aci, acești înșelători? Nu. Și iată-i pe drumul fără pulbere al Americei.

Iarăș chestiunea serviciului militar a făcut pe mulți să socotească pe evrei ca pe niște prigoniți. Dar aci intervine întrebarea normală dacă putea România să lase o mare de oameni de altă naționalitate, care surpau zi de zi viața autohtonilor, putea această țară să-i lase sustrași dela serviciul militar obligatoriu pentru cei naturalizați? Nu. Fiindcă pe teren economic, se văzuseră Românii angajați în lupta dârză pe viață și pe moarte în puternicele și ajutatele forțe evreești din România. Și a trebuit ca și evreii să fie supuși aceluiaș tratament egal, ca și băștinașii, de a face armata.

Aceasta este logica adevărată, mai ales când ești naturalizat sau ai pretenția să fii.

Noi, spune Lahovary, nu dorim să stăm în stare de războiu cu niște intruși pe care-i acceptăm, în fine, ca pe niște paraziți, dar le cerem un lucru: ACELA DE A FI INTELEGATORI CA ȚARA ESTE A NOASTRA ȘI NOI DISPUNEM DE EA SUB TOATE RAPORTURILE.

Este de neuitat acea faimoasă notă pe care a dat-o Hay și de care noi am vorbit pe larg în foiletoanele noastre.

Ceeace vrem să conchidem noi, este faptul că, astăzi măcar să înțeleagă și evreii, dar și evreizații, că țara vrea să trăiască, fără nici un sprijin străin și că orice amestec extern, produs cu intenție rea de cei localnici, va lăsa indiferenți Românii, hotărîți să-și salveze țara dela o înstrăinare sigură.

Vrem să trăim liberi în România, iar cei care vor să ne pună cătușele să fie ei pregătiți pentru ele, că li se va face și această cinste deosebită, curând.

I. G. Dimitriu

SPORT

Victoria-Ujpest 2-2 (1-1)

— Ujpest este în adevăr o echipă mare. Elanul mânăștiurenilor a ținut în șah technica echipei care a deținut „Campionatul Ungariei" și „Cupa Europei Centrale". Cei mai buni din „22": Munteanu II, Felecan I și Zsengeller —

Se poate spune că sezonul din primăvara aceasta este destul de c umat în ceeace privește manifestările sportului românesc, în contact cu cel strein.

S'au desfășurat recent la București atâtea partide de mare interes și din domenii variate România—Ceho Slovacia, România-Italia, întâln'ri de cluburi, de mare interes, cum au fost acele cu *„First Viena"*, cu *„Leicester-City"*, etc.

Este desigur îmbucurătoare această bogată activitate a clubu rilor noastre, numai că, aglomerarea la intervale prea scurte — cum sunt matchurile de dată recentă — este probabil una din cauzele car. au făcut să se resimtă lipsa publicului spectator, mai cu seamă la matchurile programate în zile de lucru.

Așa se explică cum eri pe terenul *„Venus"* un public care abea se cifra la 6000 spectatori, a urmărit o dispută foarte 'nteresantă: VICTORIA—UJPEST.

(E doar acelaș public care anul trecut, la partida Hungaria—Juventus, venise în număr de circa 20.000).

MATCHUL

La orele 17.45 d-lui Ion Ceaureanu *i s'au aliniat următoarele formații:*

UJPEST: Hari, Tuta; Ioos; Seres; Lucs; Szalai, Coc s; Pusztai; Kallai; Zseugeller; Toth.

VICTORIA: Munteanu II; Cociuban I; Felecan I; Pop II; Pop Vasile; Nistor; Cornea; Șantai; Cociuban II; Felecan II; Căpușan.

Încă din primele minute echipa pestană demonstrează un football de clasă ridicată.

Echipa mânăstirenilor par'că nu există pe teren.

Chiar în minutul 3, interul dreapta (Pusztai) dela Ujpest trage puternic și marchează imparabil. Arbitrul însă acuză „offside".

In minutul 7, centrul trage dar Munteanu II respinge.

In minutul 12 se produce primul corner la poarta „Victoriei".

Extremul stânga trage dar Felecan I degajează lung.

Ungurii sunt însă peste tot și în minutul 14 Szalai *(Ujpest) are un shoot la poartă dela 30 m. Munteanu plonjează.*

Până în primele 20 minute Ujpest domină cu autoritate. Superioritatea jucătorilor maghiari se afirmă atât individual cât și în ansamblu. (De remarcat însă că nu practică jocul cu „passe" scurte pe jos, caracteristică, care a făcut faima „football"-ului maghiar).

In minutul 20 Kallay, se strecoară printre apărare și trimite în colțul stâng de sus al porții fără ca Munteanu II să poată interveni:

1—0 PENTRU „UJPEST"

După acest punct marcat de oaspeți se pare că Victoria își revine treptat din tracul care a decepționat un public ce altă dată îi acorda toată simpatia sa.

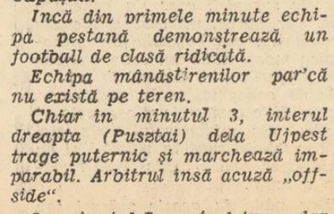

Atacul Victoriei are câteva combinații frumoase și în minutul 21 Căpușan ratează o ocazie prețioasă.

Se joacă din ce în ce mai mult în terenul pestanilor.

D n nou Victoria prin Felecan II ratează un „goal" sigur în minutul 30.

Apoi în minutul 32 Victoria rămâne în 10 oameni de oarece *Felecan I* fiind rănit serios, părăsește terenul.

După 10 minute Felecan I reintră și acest lucru se resimte căci în minutul 43, Cociuban II în careu prinde o minge dela Felecan II și se pregătește să tragă. Este însă faultat și arbitrul acordă lovitura de pedeapsă (dela 11 m.).

Cociuban I bate frumos în colțul stâng, derutând pe Hary.

1—1

Urmează câteva acțiuni ale mânăsturenilor, câteva ocazii prețioase ratate în detrimentul lor și.... repriza.

După pauză ungurii intră parcă mai hotăriți. Domină câteva minute.

Se joacă într'un tempo viu.

In min. 54 se produce un corner la poarta „Victoriei". Munteanu II însă în mare formă salvează.

Apoi Victoria combină frumos revenindu-și complet.

In minutul 72 Kallai trage puternic și marchează.

2—1 PENTRU UJPEST

Acest punct nou marcat are darul să îndârjească formația românilor cari joacă din ce în ce mai închegat.

După numeroase comb nații și „shoot"-uri eșuate de partea lor, în minutul 90, dintr'o mare învălmășeală la poarta lui *Hary*, — dintr'o centrare a lui Cornea — Cociuban II înscrie cu un shoot sec.

2—2

Egalarea coincide însă — în ordine cronologică — cu sfârșitul, cele câteva minute de joc cari mai sunt se desfășoară fără să aducă vreo modificare rezultatului final.

Prin acest rezultat, „VICTORIA" a reușit un mare tur de forță, „UJPEST" fiind o echipă de mare reputație pe continent. Prezumt vul adversar al *„Venus"*-ului în „Cupa Europei Centrale" e redutabil în tot cazul.

Dem. Ionescu

Azi la Venus

F. C. Rapid-Ujpest

Arena campionilor găzduește astăzi matchul internațional dintre echipa ungară Ujpest și echipa F. C. Rapid.

Performanțele maghiarilor se cunosc.

Nu mai departe jocul de astăzi a fost destul de concludent pentru a putea anticipa că bucureștenii au în față Ujpestului o sarcină destul de ingrată.

ECHIPELE

cari își vor disputa întâietatea astăzi după amiază pe arena din Șoseaua Șoseaua, vor avea următoarea componență:

F. C. RAPID: P. Rădulescu (Lăpușneanu) — Wetzer II, Roșculeț — Vasiloiu, Rășinaru (Fănescu), Rafinsky — Moldoveanu, (Georgescu), Auer, Barbu, Baratky, Bogdan.

UJPEST: Futo — Kalai, Szücs, Toth, Joos, Balogh, Vincze, Kocsis.

Un pronostic este foarte greu de dat, ambele echipe putând emite egale veleități pentru obținerea victoriei.

Credem totuși că până în cele din urmă F. C. Rapid va câștiga la diferență minimă.

HIPISM

Astăzi, au loc pe hipodromul Băneasa, obișnuitele curse de galop, între care remarcăm importantul „Premiul Dianei".

Iată favoriții noștri:

Pr. Tourveon: Cazimir, Ștefania.
Pr. Măgura (repr. I-a): Răvaș, Rubin.
Repriza II-a: Chiquitta, Parasz.
Pr. Dianei: Kasandra. Elvira.
Pr. Cayuga: Biribi: Medardus.
Pr. Fetelor: Monette II, Vișina.
Pr. Clarisse: Fata Ghiaurului, Ki-ki.

Divizia Națională

Programul de azi

VENUS—RIPENSIA

Matchul se poacă la Timișoara. Arbitru d. Tică Iliescu. Favoritul nostru: Venus.

GLORIA—JUVENTUS

Jocul se dispută la Arad. Gloria are avantajul terenului. Arbitru d. Teofil Moraru. Pronosticul nostru: match nul.

UNIREA TRICOLOR—C.A.O.

Oborenii sunt dezavantajați de faptul că joacă pe teren străin. Arbitru d. Mureșan.

Favoritul nostru e Unirea Tricolor care după o luptă eroică va smulge victoria la limită.

McFmr cmf yuaih a nrdl uianrd

Faceți dreptate sculptorului Savargin

In atenția Căilor ferate române

Căile ferate române cred, că au rezolvat chestiunea sculptorului Gh. Savu Savargin, dacă rămân mute la întrebările precise puse de noi. De aceea, cerem, pentru a doua oară, să ni se răspundă:

Pentru ce nu achită suma de 90.000 lei p- care o datoresc sculptorului pentru bustul ce l-au comandat, după cum reiese din adresa cu No. 10228 R. A., din 20 Februarie 1937?

Pentru ce refuză acel domn Panaitopol să respecte o obligațiune contractată, oficial, de Calea Ferată?

Pentru ce a șicanat și purtat pe drumuri sculptorul?

Știm, că la drumul de fier sunt conducători mai mari ca numitul domn Panaitopol. Sunt d-nii Tabacovici, Macovei, cărora le supunem cele de mai sus, în nădejdea că vor face dreptate unui artist român.

Că Gh. Savu Savargin nu cere altceva decât dreptatea după care umblă de luni de zile, fără ca cineva să-l audă și să-l înțeleagă.

Dela universitatea populară „Nicolae Iorga"

Cursurile de vară ale Universității Populare „Nicolae Iorga" din Vălenii-de-Munte, se vor ține între 15 Iulie-15 August 1937.

In timpul cursurilor va funcționa ca și anii trecuți o cantină și căminuri pentru băeți și fete. Cei ce vor locui în căminuri sunt rugați a-și aduce lenajuri pentru pat. Costul este de lei 1.200, de persoană pe întreaga lună (cantină și cămin).

Mișcarea LITERARA și artistică

Teatrele de provincie

Sîntem singura țară din Sud-Estul Europei care nu are o mișcare teatrală provincială. Cele două teatre naționale de provincie, cel din Iași și cel din Cluj, nu concentrează în jurul lor mișcarea culturală a regiunilor pe care ar trebui să le reprezinte. Ele există doar printr'o răsuflată tradiție și cred că dacă într'o bună zi ar avea soarta celorlalte trei teatre naționale desființate acum doi ani, n'ar țipa decît actorii aruncați pe stradă și funcționarii păgubiți de slujbele lor.

Numai așa se poate explica de ce desființarea celor trei teatre pomenite s'a putut face cu atîta indiferență și de ce noua lege a teatrelor n'a găsit nici o modalitate și nici o posibilitate nouă de a îndrepta o pagubă culturală, atît de resimțită mai ales la Cernăuți și Chișinău.

Noua lege a teatrelor s'a făcut doar pentru a permanentiza pe actualii directori la locurile, pe care unii — ca cel din București — le ocupă împotriva celei mai elementare logici. Din zecile de articole de redusă însemnătate ale legii, sare în ochii articolul prin care cei doi directori generali ai teatrelor de stat bucureștene sînt confirmați în slujbele lor pe încă cinci ani fiecare!

Problema propriu zisă, cea a unei intensificări a mișcării teatrale românești în ținuturile alipite, nu a fost cel puțin atinsă în treacăt.

Chișinăul și Cernăuții au rămas fără teatre. Cultura românească continuă să fie văduvită de o mișcare teatrală, care nu poate fi luată în serios, dacă manifestările ei sînt mediocre.

Cunosc vechiul cîntec. Știu că multă lume în provincie nu se duce la Teatrul Național și preferă cinematograful sau chiar spectacolele în limbi străine. La Cluj, de pildă, Teatrul Maghiar nu este frequentat numai de unguri, ci și de foarte mulți români. Iar autorii noștri dramatici se simt mai onorați cînd sînt jucați la Teatrul Maghiar, decît la cel românesc, condus cu atîta fierbinte entuziasm de d. prof. Victor Papilian.

Intr'o asemenea atmosferă de desinteres față de mișcarea teatrală românească — nici una din provinciile cărora li s'au ucis teatrele n'a schițat un gest de sacrificiu cetățenesc pentru a le reînvia — nu e de loc de mirare că actualul director general al teatrelor nu înțelege nici el nimic din menirea teatrului românesc. Căci dacă ar fi înțeles ceva mai mult decît poate înțelege un harnic cumpărător de cărți, care rămîn veșnic necitite, și-ar fi sacrificat cariera funcționărească, pentru a protesta împotriva unui adevărat asasinat cultural.

Să nu se uite că refuzîndu-se subvenția Teatrului Național din Chișinău și silindu-l să-și închidă porțile, fostul director, în virtutea contractului ce-l avea cu Ministerul, a încasat totuși această subvenție, fără însă ca teatrul să-și reia activitatea. Asemenea anahronisme sînt cu putință numai la noi în Rominia.

Căci dacă am trăi într'o țară cu alți oameni, decît sînt neputincioșii puși să conducă azi mișcarea noastră artistică și teatrală, s'ar găsi cine să dea provinciilor noastre oropsite o viață teatrală care să atragă în sfera ei de acțiune întreaga intelectualitate regională.

Dar cu diletanți improvizați esteți și cu muncipalități care nu-și înțeleg misiunea lor de reînviere a sufletului românesc în noile provincii, nu se poate face decît ceeace s'a făcut pînă acum: să se lichideze treptat ultimul elan artistic și cultural, al unor provincii care nu pot domina solidaritatea minorităților decît prin prestigiul cultural.

Ion Sîn-Giorgiu

Turneul Operei din Cluj în Capitală

Opera română din Cluj, care străbate orașele importante ale țării într'un mare turneu oficial început pe ziua de 6 Mai se va opri în București Joi 20 și Vineri 21 Mai.

Reprezentațiile se vor da în cadrul „Lunei Bucureștilor" în sala Eforie (Vox) cu „Voevodul Țiganilor", „Carmen" și „D-na Butterfly" cu care opera din Cluj întreprinde turneul în toată țara.

D-șoara VERGI PALLADA

D-ra Vergi Pallada, noua primadonă care a fost o adevărată relevație în „Aida" la Opera Română din Cluj, în această stagiune va interpreta rolul tinerei și frumoasei Saffi.

Valorosul ansamblu are următoarele elemente prime: F. Piteiu Georgescu, Gogu Simionescu, Traian Nicolau, Solov'ev Znamirowski, Moarcaș Iarotzki, Robescu Albis, Maria Mihaiecz.

Andone Istrate din comuna Oasele

După cum ați observat, dealungul acestor coloane obișnuim să scrim, sau mai bine zis, prezintăm cititorilor pe scurt mișcarea culturală dela noi și din streinătate.

De data aceasta, abătându-ne oarecum dela program, vom comenta un caz care deși ar părea că aparține domeniului faptelor diverse, — și ca atare banal ca orice accident, — se integrează totuși în ansamblul paginii, dacă, bine înțeles, sensul cuvântului cultură n'a putut fi până acum schimbat de anumiți bonci sau aderci.

Citim în ziare: „Din cauza unor neînțelegeri survenite în timpul jocurilor, copilul ANDONE ISTRATE din comuna OASELE, județul Covurlui, în vârstă de 9 ani, a aplicat o puternică lovitură de lopată lui PETRACHE BLANDU, în etate de 13 ani, pe care l-a lăsat la marginea satului într'un lac de sânge.

După această ispravă, criminalul a fugit în comuna BALENI la niște rude, dar a fost descoperit de jandarmi și arestat".

Nu știm dece am întârziat mult cu ochii asupra acestor rânduri. Ceva inexplicabil la început ne îndrituia să situăm măruntul accident pe acelaș plan de fantastic, caracteristic loviturilor în stil mare ale delicvenților americani. Și cu cât căutam să discernem amănuntele, simțiam tot mai mult cum ne închingă sufletul o neputință grea și rece ca un nesfârșit priveghiu de toamnă, când în ceața grămădită peste uliți identifici calvarul omului. Fiindcă fapta copilului ANDONE ISTRATE din comuna Oasele, ascunde o grozăvie. Și grozăviile, oricât te-ai strădui să le explici, desfășură cărări infinite pentru ca la urmă să te reintorci la punctul inițial, mai confuz și tot atât de dezolat.

Criminal la nouă ani! Un puiu de om, buchet de nouă primăveri, abia putând ridica lopata grea țărănească, s'a năpustit asupra tovarășului său de joc, cu câțiva meri înfloriți mai în vârstă, pentru a-l ucide... Se prea poate ca la ora când apar aceste rânduri, pe patul spitalului din Tecuci sau Tg. Bujor, Petrache Blându *să-și dea obștescul sfârșit, deoarece raportul postului de jandarmi local, menționează că victima* „a fost găsită la marginea satului într'un lac de sânge", *ceia ce denotă că lovitura aplicată a fost destul de gravă.*

Iar criminalul „a fost arestat imediat". *I s'au prins mâinile în cătuși grele de fier, i s'a luat cuvenita declarație, a trebuit să suporte dojane, bruscări, injurături sau câțiva ghionți cazoni, apoi a fost rupt din primăvară și cu primăvara în suflet, pentru a-și ghemui trupul fraged, sguduit de teamă, în noaptea temniței.*

Părinții lui Blându *veghează îndureraț la căpătâiul odorului cu țeasta spartă sau umerii sărobiți; părinții lui* Andone Istrate, *poate mai adânc străpunși de durere, își frâng sufletul, negăsind odihnă, la gândul că acel care până ieri le înfloria ograda, a putut comite asemenea nelegiuire.*

Intr'o parte lacrimi, în cealaltă parte lacrimi.

Și ambele familii, fără să fi dorit, au dat naștere la o problemă care te pune pe gânduri.

Satele noastre, în sânul cărora noi încă mai întrevedeam spiritualitatea sănătoasă a străbunilor, nutrind speranțe că tot de acolo va veni isbăvirea acestei țări, au început dela o vreme să se înglodeze în vicii și tendințe dușmănoase. Incepe să dispară tradiția. Tradiția respectului față de bătrâni, de părinți, de semeni.

Și aceste alterări sufletești, simptome ale anarhiei, se transmit din tată în fiu.

Aici trebuie găsită explicația faptei lui Andone Istrate.

Mame romance, ocupați-vă mai îndeaproape de copii.

Pentru bătrânețea d-voastră și pentru binele țării. Și dacă nu puteți crede că viitorul neamului românesc îl pecetluiesc femeile prin educația ce o dau odraslelor, nu ignorați cel puțin un adevăr, egoist dacă vreți: bătrânețea d-voastră.

Cine își lovește semenul, nu ezită să-și lovească părinții.

In comuna Smulți, *la câțiva chilometri de satul lui* Andone istrate, *tânărul* Ioniță Gaiu, *unicul fiu al soților* Tănase *și* Ancuța Gaiu, *se dovedise de mic un amarnic bătăuș. Părinții n'au prea dat atenție acestui fapt, fiindcă îl iubiau mult.*

Acum câțiva ani, Niță răsfățatul, într'o noapte de beție, a luat toporul și i-a tăiat mamei sale un picior. Dece? Nici el nu a putut explica în fața judecății care l-a condamnat la 5 ani închisoare.

Astăzi, mătușa Ancuța umblă în cârje, iar Nițilică al ei, ieșit din ocnă, veșnic beat, umblă pe drum ca un năuc, ocolit de toți foștii săi tovarăși de joacă...

Teodor Munteanu

Aspecte, insigne, comentarii

Neo-păgânismul în Germania

A apărut recent o lucrare extrem de interesantă și documentată, datorită condeiului, d-lui dr. Radu Cernea, intitulată „Neo-păgânismul în Germania".

D. dr. Radu Cernea, care este trimisul nostru special în Reich-ul III, a mai publicat anul trecut prima carte obiectivă despre Germania: „Adevărul despre Germania național-socialistă", *cu care ocazie am putut aprecia obiectivitatea d-sale.*

„L'Europe orientale"

— *Una din cele mai bune reviste românești de propagandă peste hotare — redactată cu multă pricepere de d. M. Bădescu, colaboratorul nostru a apărut într'un nou și voluminos caet pe Aprilie.*

Spicuim din interesantul sumar: N. Titulesco: *... et Une Nouvelle Conception de la S. d. N.;* Fr. Babinger: *Etudes Islamiques dans le Sud-Est Européen;* B. De Loménie: *Tableau de la Moldavie au XV-e siècle;* G. Castéran: *Les Accords Italo-Iugoslaves;* G. Sofronie: *Signification Diplomatique de la Petite Entente;* Henri Fiori: *Du Nouveau — l'Affaire de Danzig;* Balticus: *A propos du Territoire du Memel;* C. Rolland: *La Lithuanie et la Pologne;* M. Vulcanesco: *Hommage au Proffeseur D. Gusti;* C. Codarcea: *La Misère Agricole de la Hongrie;* B. M. D'Arges: *L'Ingénieur et l'Essor de la Roumanie;* L. Lubienski: *Tradutions Polonaises: Autour de Noël;* Eur. Orientale: *Le Culte des Héros en Roumanie;* St. Popesco: *Titulesco et la Politique de la Petite Entente;* M. Badesco: *La Pologne, la Roumanie et la Tarité de Trianon.*

O cronică bogată și o serie de documente de actualitate completează numărul.

D. Pimen R. Constantinescu

— entuziastul italienist dela Sibiu, a tipărit de curând în editura „Curierul" studiul d-sale intitulat „ROMANIA ȘI ITALIA".

D. Pimen R. Constantinescu urmărește soarta asemănătoare pe care au avut-o de-alungul veacurilor cele două țări surori și ritmul egal în care ele s'au desvoltat până la război.

E un studiu interesant, plin de rodnice sugestii.

Il anunțăm ca atare cititorilor noștri.

Vineri

— 14 Mai, la ora 15, a avut loc la Academia Română, în cadrul obicinuitei ședințe publice, comunicarea d-lui prof. Simion Mehedinți despre „Însemnătatea Spătarului Milescu pentru Geografie".

Trupa de balet indian Menaka

Trupa de balet indian Menaka, *reprezintă adevăratul dans indian. Debutul acestei trupe s'a petrecut la Paris la 7 Noembrie 1936, de atunci faima ei a mers crescând. Realizările artistice ale acesteia nu sunt numai simple evocări etnografice. Deși larg influențat de sufletul hindus, ele conțin valori de emoție artistică estetică universală, fiind prin acest fapt accesibile orașelor.*

La noi în București, trupa Menaka *nu va putea da mai mult de 2 reprezentanții extraordinare; aceste gale de dans vor avea loc la Teatrul Vox, în ser'le de Sâmbătă 22 Mai și Duminică 23 Mai, și suntem convinși că toți iubitorii de adevărate „spectacole de artă" vor asista la reprezentațiile* Menaka.

La „Cercul Ieșenilor"

— a avut loc Vineri, 14 Mai, la ora 9 seara, o ședătoare în care d. gen. *Ion Anastasiu* a vorbit despre *„Ieșul militar"*.

La partea muzicală a dat concursul: d-ra *Aurora Bălăceanu* (canto) și *Radu Botez* (vioară). La pian d. *Florin Botez*.

Elevii

clasei a 8-a literară a liceului „Mihai Viteazul" din Capitală, redactează o frumoasă revistă de literatură.

E intitulată *„Licăriri"* și largi, deși timide, avânturi poetice îi animă paginile.

DE LA O ZI LA ALTA

TEATRU

OPERA ROMANA: matineu: Bărbierul din Sevilla; seara: Boema.
TEATRUL NAȚIONAL: matineu: Generația de sacrificiu; seara: Oameni pe un sloi de ghiață.
TEATRUL REGINA MARIA: matineu și seara: Topaze.
TEATRUL COMOEDIA: matineu, ora 10 jum.: Absențe nemotivate; ora 3: Floare de lămâiță; ora 6: Ora „H"; seara: Floare de lămâiță.
TEATRUL VESEL: matineu și seara: Crai de tobă.
TEATRUL ALHAMBRA matineu și seara: „Super Alhambra 1937".
TEATRUL MODERN: matineu și seara: „25 la...".
TEATRUL LIGII CULTURALE: matineu și seara: Fiul cel pierdut.

CINEMA

CAPITOL: Copilul și elefantul, Jurnal Eclair și complectare
ARO: In serviciul Franței (Marthe Richard) jurnal și completare.
ROXI: Copilul și elefantul, jurnal Eclair și complectare.
TRIANON: Sylvia Scarlett și 3 Fratellini.
VOX: Strigătul cazacilor, jurnal și complectare.
A.R.P.A.: Regele vânzătorilor, jurnal și două complectări.
FEMINA: „Mitsuko" (Fiica Samuraiului) cu Sessue Haiakawa.
FORUM: Frontul invizibil și Nopți parisiene.
DARLY: Dama cu camelii și Marinella.
OMNIA: Frontul invizibil și Escadrila infernului.
CITY: Moscova-Shanghai și Cavaleria ușoară.
MARCONI: Oameni noui. O noapte pe Dunăre, jurnal și revistă.
MODEL: Escadrila de noapte și Prăbușirea galeriei 5-a.
DORY: Sequoia și Schanghai.
COTROCENI: Căpitanul Ianuarie, Locotenentul cuceritor.
UNIC: Băetana și Ultima dragoste
DIANA: Ben Hur și Stan și Bran.
DICHIU: Steaua norocului și Soție și amantă.
ORFEU: Dormitorul fetelor, Vampirul din Praga și Stan și Bran.
TRIUMF: Port-Arthur și Norocul meu ești tu.
DOAMNEI (Manon): Infamia și Ultimul mohican.
PACHE: Regina Junglei și Iadul verde.
VOLGA (Doroban)i): Misiunea brigăzii 41 și Circul veseliei.
LIZEANU: Insula comorilor, Iubesc toate femeile și artiști.
CENTRAL: Sărbătoarea Iadului, Stan și Bran moștenitorii în Scoția și revista Țiganii în harem.
PAX: Tovarășă de suferință și Raza Roșie.
FLORIDA: Strengărița, Aur chinezesc și jurnal.
ILEANA: Misiunea Brigăzii No. 41 și Cavalerul dreptății.
LOLICA: Rin-Tin-Tin salvator și Stan și Bran țigani.
MILANO: Swing și Craiul pădurilor.
GLORIA: Mathias Pascal și Extravaganta d-ră Bennet.

RADIO

DUMINICA, 16 MAI 1937

7.30. Deschiderea emisiunii. Gimnastică ritmică. Radio jurnal. Concert de dimineață (discuri). Sfaturi gospodărești și medicale.
8.30. Inchiderea emisiunii.
ORA RELIGIOASA
9.55. Clopote. Serviciul religios transmis dela Sf. Patriarhie. Predică de pr. Dron.
13.00. Ora. Culturale. Sport. Cota Dunării.
13.10. Concert de prânz. Orchestra Cristall, dirij. de Villnov. (canto: Raul Ionescu).
14.10. Radio jurnal. Ora. Mersul vremii. Știri interne și externe.
14.20. Continuarea concertului.
15.00. Indemnuri și povețe creștinești, de pr. Gh. Niculea-Iași.
15.15. Muzică populară românească. Corul Ateneului „Dr. C. Angelescu".
15.15. Alexandru Lascarov-Moldovanu de vorbă cu sătenii.
16.10—16.25. Niță Sandu (Fluer).
18.00. Concert de după amiază. — Orchestra Vasile Julea, canto: Mia Braia și Petre Alexandru.
19.00. Ora. Mersul vremii.
UNIVERSITATEA RADIO
19.03. Ticuri și alte năravuri, de dr. Ion Cantacuzino.
19.25. Continuarea concertului.
20.10. Ora Națiunii: 200 de ani dela întemeierea cetății spirituale a Blajului de G. D. Mugur.
20.30. Concertul Asociației corale „România", cond. de N. Lungu.
21.05. Teatru: „Vicleniile lui Scapin", comedie de Molière, adaptare radiofonică de Aurica Doljean.
22.10. Concert de muzică distractivă. Orchestra Radio, dirij. de Th. Rogalski.
22.30. Radio jurnal.
22.40. Rezultatele sportive de Virgil Economu.
22.55—24.00. Continuarea concertului: D-na Aca de Barbu și Aurel Alexandrescu (canto) cu Orchestra Rado, dirij. de Th. Rogalski.

LUNI, 17 MAI 1937

6.30. Deschiderea emisiunii. Gimnastică ritmică. Radio jurnal. Concert de dimineață (discuri). Sfaturi gospodărești și medicale.
7.30. Inchiderea emisiunii.
13. Concert de prânz. Muzică distractivă (discuri).
14.30. Radio jurnal: Ora. Mersul vremii, Bursa. Știri interne și externe.
14.30. Muzică variată (discuri).
15. Ultimele știri.
18. Concert de după amiază. Orchestra Radio, dirij. de Constantin Nottara.
19. Ora. Mersul vremii. Actualități.
19.10. Continuarea concertului orchestrei Radio.
20. Problemele zootechnicii noastre în legătură cu exportul de prof. G. K. Constantinescu.
20.20. Concert executat la diferite instrumente (discuri).
21.10. Nicolae Olahul de prof. I. Lupaș.
RADIO-ROMANIA
21.25—22.02. Muzică distractivă (discuri).
RADIO-BUCUREȘTI
21.25. Muzică de cameră. Quartetul Radio: (D. Teodoru, vioara I; I Jelescu, vioara II; Al. Rădulescu, violă și Th. Lupu, violoncel.
RADIO-ROMANIA și RADIO-BUCUREȘTI
22.02. Cărți și reviste.
22.10. Gh. Folescu.
22.30. Radio jurnal. Sport.
22.45. Concert de noapte al orchestrei Ionel Cristea, transmis de la restaurantul „Bulevard".
23.45. Jurnal pentru străinătate în limba franceză și germană.
23.55. Ultimele știri.

Activitatea Frontului Românesc în județul Buzău

BUZAU, 15 Mai. — In com. Bozian a avut loc o întrunire a organizațiunilor comunale din regiune.

Au participat Pârscovul în frunte cu d. Mircea Georgescu, Trstia cu d. C. Nicolae, Trestioara cu d. Dima Băduță, Pietraru cu d. I. Ionescu, Brăești cu d. Pompiliu Cretulescu, Goidești cu d. Ion R. Ivan, Odăile cu d. Ion St. Grigore și Cănești cu d. Lache Mirică.

Au luat cuvântul d-nii Stelian Stănescu, șeful organizației valdiste din Buzău, avocat C. Pliniceanu-Buzău, av. Mircea Mihăilescu, Dem. Mântulescu și Alecu Mihăilescu, toți arătând programul anticomunist și antijudaic al Frontului Românesc.

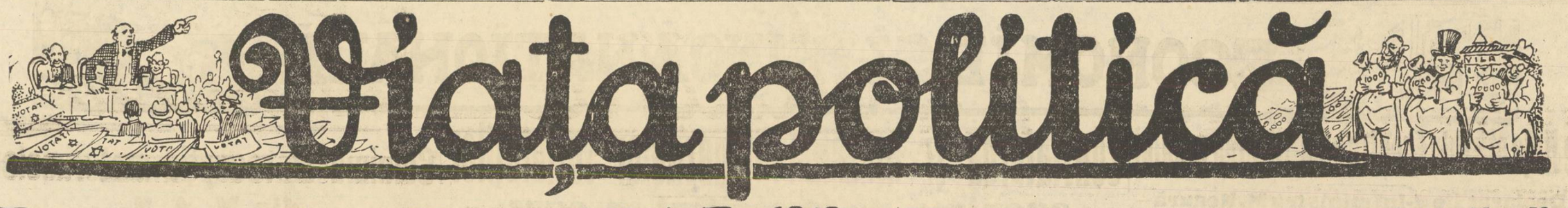

Viața politică

Procesul „Crucii"

Se pare că, în această țară, un duh rău urmărește pe adevărații creștini. Cu toate acestea ei cred și nu încetează a crede că biruința va fi a lor. Și așa va fi!

Dacă cineva va spune că ceeace scrim în aceste rânduri am mai scris, îi vom răspunde: vom scrie până când acest proces va fi definitiv soluționat și „crucea" va ieși triumfătoare căci ea va trebui să învingă.

Sunt ani în urmă de când studențimea română creștină, sau mai corect zis creștină română, căci ea s'a integrat cu puteri în creștinism, această studențime a vroit să așeze la mormântul „Eroului" nostru național o cruce pe care oficialitatea... uitase să o pună acolo unde, înainte de orice, trebuia să fie. (Și sunt multe situații unde studențimea noastră o ia înaintea „oficialității" în inițiative sănătoase pe care, aceeaș oficialitate care le împiedică și le însușește ulterior, cum a fost și cu această ocazie).

Și luând în frunte pe preotul St. Georgescu-Edineți, care trebuia să se ducă la o slujbă pe care enoriașii lui o cereau, — canoanele poruncesc slujitorului Bisericii să meargă acolo unde are de oficiat o slujbă religioasă și pedepsesc pe cei cari nu-și îndeplinesc datoria — au plecat cu crucea în frunte, să-și îndeplinească cea mai imperioasă dintre datorii, de a pune la mormântul părinților, fraților și rudelor lor o cruce să le călăuzească pașii în lumea în care au trecut, departe de cei cari nu sunt demni de sacrificiul făcut de ei.

Autoritățile, aceleași autorități cari mai târziu au recunoscut dreptatea lor și au pornit să facă ele ceace studențimea voia să îndeplinească cu un minut mai degrabă — au adus armată, au bătut pe conducătorii studenților, iar parohul bisericii studențești, având crucea cu trupul lui, a fost umplut de sânge. Crucea cere jertfă! Apoi au încadrat acest fapt în rigorile textelor de lege și conducătorii au fost trimiși în judecată pentru rebeliune.

Dacă rebeliune înseamnă a îți face datoria, dacă rebeliune înseamnă a fi creștin, dacă rebeliune înseamnă a lupta pentru cruce; apoi rebeli suntem cu toții și ne mândrim de acest nume.

Și procesul „crucii" durează de aproape 5 ani de zile. Amânat la Curtea de Jurați Ilfov în mai multe rânduri; declinându-și competența — prin noua procedură — în favoarea Tribunalului Ilfov, ieri, Secția III-a c. c. și-a declinat competența, în urma noilor legi ale guvernului, în favoarea Tribunalelor militare, urmând a înainta dosarul Consiliului de Război al Corpului II Armată spre judecare.

Și vajnicul Preot al studențimii, el care a purtat crucea pe brațele lui, spre a o feri de lovituri profanatoare, poartă asupra lui acest proces de ani de zile, proces în care nu este cu nimic vinovat, căci își făcea datoria; iar studenții creștini poartă asupra lor vina de rebeliune, vină care trebuie ștearsă cu un minut mai de vreme căci ei nu și-au făcut decât cea mai pioasă dintre datorii, aceea de a pune la căpătâiul părinților lor o cruce care să arate că acolo își dorm somnul eroii lor, creștini adevărați, și care să arate locul că acolo trebuiesc aprinse lumânări creștinești care să lumineze calea eroilor în viața de dincolo.

Repetăm: ei n'au nici o vină. Ei, nu noi, și-au făcut datoria și numai datoria.

Nu ne îngrijorează însă nici favorul declinării competinții în favoarea instanțelor militare, mai ales că, prin noua lege, ele vor fi compuse din magistrați integri.

Căci ei, cari știu ce însemnează crucea pe frontul morții; crucea ve care Mântuitorul omenirii și-a vărsat sângele; crucea pentru care mii de martori și-au vărsat sângele; crucea prin care Constantin cel Mare a învins pe păgâni; crucea care conduce armatele la victorie; crucea pe care toți soldații o purtau la gâtul lor ca îmbold de luptă și ca mângâiere în durerile rănilor; crucea pe care mâinile eroilor mureau și crispau de durere și pentru a o simți în ultimul minut al vieții lor la pieptul lor, ei știu că această cruce ne mai este singura nădejde în viitor. Ea singură ne mai poate alina durerile vieții zilnice; ea singură ne conduce armata noastră la victoire.

Prin ea vom învinge.

Ochii tuturor creștinilor sunt ațintiți acum spre Justiția militară a Țării care, știind să-și facă datoria în timp de război, va ști să și-o facă și în timp de pace, aceasta cu atât mai mult cu cât sentința ce o va da va însemna pentru toată suflarea creștinească hotărîtoarea poruncă: Crucea ne izbăvește de tot rău.

I. I. St.

Politice

D. V. P. SASSU, ministrul justiției, a primit, eri, în audiență, pe d-nii Viforeanu, procuror general al Inaltei Curți de Casație și Andrei Rădulescu, consilier la aceiași înaltă instanță.

Aceste audiențe se pun în legătură cu pregătirea lucrărilor consiliului superior al magistraturii, care va fi convocat în curând.

*

COMISIUNEA administrativă a ministerului sănătății a ținut, eri, ședință sub președinția d-lui prof. dr. Titu Gane, secretarul general al ministerului.

*

La alegerile comunale din Rati jud. Sălaj, național-creștinii au luat toate mandatele, guvernul neobținând decât 12 voturi, iar celelalte partide fiind inexistente.

*

IN JUD. ILFOV au loc azi după amiază numeroase întruniri ale național-creștinilor și ale Frontului Românesc, în vederea alegerilor județene dela 30 Mai.

Se trezește Țara...

— Situația elementului etnic în barouri —

Publicăm în continuare moțiunile primite de Uniunea avocaților de la barourile din intreaga țară ca răspuns la marea problemă a românizării breslei, votată de marele congres de la 9 Mai 1937.

Este interesant de observat că barourile au răspuns mai toate în spiritul Asociației avocaților români creștini, ceeace înseamnă că problema devenise acută.

BAROUL DOLJ

Moțiunea votată de adunarea generală deliberativă în ziua de 7 Februarie 1937 de acest barou este sintetizată în următoarele puncte cerute de avocații doljeni:

1. Primatul elementului etnic românesc în toate barourile din țară cu excluderea completă dela conducerea lor a elementelor ce nu sunt de origină pur românească și religie creștină;

In acest scop să se introducă principiul „numerus nullus" ca o măsură de viitor. Să se introducă „numerus nullus" și la facultățile noastre de drept. Principiul proporționalității să nu fie admis sub nici o formă;

3. Să nu se mai admită până la legiferarea în acest sens nici o inscriere în barou a acestor elemente.

4. Revizuirea severă a încetățenirilor avocaților de altă origină decât cea românească, înscriși în barouri dela război incoace.

Această revizuire să se facă de barouri, de drept.

5. SPRIJINIREA AVOCAȚILOR DE ORIGINA ROMANA ȘI RELIGIE CRESTINA, CARI AR VOI SA SE FIXEZE IN LOCALITATILE UNDE ELEMENTUL STRAIN ESTE IN MARE NUMAR;

6. Un control serios făcut de organele de conducere ale avocaților CARI NUTRESC SI MANIFESTA SENTIMENTE ANTIROMANEȘTI în activitatea lor de orice natură și severa lor sancționare prin excluderea din corp.

Baroul Făgăraș răspunde cam alăturea cu problema. Trebuie să se mărginească la punctul prim și să-l gândească mai mult.

Celelalte puncte sunt juste, în parte, și le vom desbate cu altă ocazie.

I. D. Boroianu

BAROUL DOROHOI

Prin hotărîrea luată de Adunarea generală deliberativă în ziua de 14 Februarie 1937 se cere:

1. Să se suspende înscrierile, transferările și definitivările până ce se va lua o decizie definitivă a Congresului general în acest sens.

2. Pe acelaș timp să se suspende tuturor avocaților definitivi, dreptul de a acorda existență judiciară sau de a mai da delegații speciale de exercitarea profesiunii avocațiale, stagiarilor evrei.

3. Barourile să se lupte pentru obținerea Congresului anual care a fost suspendat în 1936, dar care trebue să se țină cu orice preț în 1937, în conformitate cu art. 121 din legea avocaților.

4. Uniunea avocaților și toate barourile să lupte pentru modificarea art. 1 din legea avocaților, ca să se introducă între „cetățean român" conjuncția și, adică CETATEAN ȘI ROMAN.

5. Toate barourile din țară să lupte pentruca Uniunea avocaților să pună în discuția Congresului la ordinea de zi: problema nationalizării barourilor.

Remarcăm punctul patru care aduce o bună soluționare în românizarea profesiunei noastre, fără a mai fi nevoe de modificarea constituției. *Nu trebue primiți în corp decât cei cari sunt cetățeni și români* iar nu cetățeni români.

BAROUL FAGARAȘ

Votează moțiunea următoare:

1. Să se introducă principiul proporționalității etnice ca măsură de viitor, respectându-se drepturile câștigate a celor înscriși.

2. Să se acorde prin lege o cât mai largă autonomie a barourilor;

3. Să se ridice prestigiul profesional prin selecționare.

Măsurile de selecționare trebue să înceapă odată cu studiul dreptului în facultățile de drept și să continue în barou prin organizarea temeinică a stagiului;

4. Examen de admitere în Corp;

5. Aplicarea todului moralei profesionale.

Baroul Făgăraș răspunde cam alăturea cu problema. Trebuie să se mărginească la punctul prim și să-l gândească mai mult.

Celelalte puncte sunt juste, în parte, și le vom desbate cu altă ocazie.

I. D. Boroianu

Operă de aţâtare?

Oamenii d-lui Mihalache se tâmpesc, jidanii nebunesc și creștinii râd de aceste epave. —

De câteva zile, cu litere de-a șchioapă, ziarele cartelate în vederea propagării acțiunii moscovite, se muncesc să probeze, că partidul național-creștin face operă de aţâtare în țară.

In ce constă aţâtarea?

Simbriașii bolșevicilor urlă, că dacă partidul cu deviza Christos, Rege, Națiune, are înscris în programul său „trimiterea jidanilor în țările de origine", înseamnă că aţâţă mulțimea.

Dacă se cere pedeapsa cu moartea pentru cei ce jefuiesc banul public, e aţâţare.

Dacă, pentru utilitate generală, se reclamă exproprierea rurală și urbană a jidanilor, e aţâţare.

Dacă, așa cum de multă vreme țara dorește, se spune, răspicat, că e necesară desființarea trusturilor și cartelurilor, e aţâţare.

Dacă se preconizează, în regimul România Românilor de mâine, naționalizarea orașelor prin colonizări, *e aţâţare.*

Dacă, în spiritul vremei, se va proceda la încurajarea breslelor de meseriași români, prin crearea de credite numai pentru ei, *e aţâţare.*

Dacă urgisita noastră agricultură va fi încurajată și jidanii, *cari au acaparat toate pământurile țăranilor,* vor fi expropriați, *e aţâţare.*

Cu alte cuvinte: când acasă la noi încercăm să facem curățenie să ucidem ploșnițele, să deschidem larg ferestrele, să intre aer curat, nu putem, nu avem voe, că țipă jidanii: aţâţare.

Aţâţare?

Păi dacă aceasta înseamnă aţâţare, strigăm să audă și surzii: AŢAŢĂM!

D. Iuliu Maniu n'are voe!

D. Iuliu Maniu se află, în prezent, în străinătate. Călătoria sa anunțată de atâta vreme, n'are un scop politic, pentrucă politica românească n'are nevoe să primească asentimentul nimănui de peste granită. Ori ce om politic trebue însă, pentru a putea judeca, mai temeinic, stările din țară, să cunoască străinătatea. Așa dar d. Iuliu Maniu a trecut hotarul. Până aici nimic senzațional.

Dar, iată, vedeți, o informație pe care o dibuim în „Adevărul", interesantă și, mai ales, ciudată:

„Unele ziare, spune „Adevărul", au anunțat, după plecarea d-lui Iuliu Maniu în străinătate că d-sa, oprindu-se în Germania, va avea întrevederi cu fruntașii regimului hitlerist. Din cercurile apropiate fostului președinte de consiliu, această informație este categoric desmințită".

Ziarul „Adevărul" interzice, astfel, d-lui Iuliu Maniu să meargă în Germania și să stea de vorbă cu conducătorii Reichului.

Este, în aceste cuvinte, exprimată întreaga ură jidaică împotriva regimului din Germania. O ură pe care o înțelegem, la urma urmelor, pentrucă a pus mâna în gulerul jidanilor și a rezolvat problema semită care ne frământă astăzi pe noi.

Dar ceeace ne surprinde este această nesocotită îndrăzneală de a cenzura faptele oamenilor noștri politici.

Noi știm însă că d. Iuliu Maniu nu se poate lăsa impresionat de discreta amenințare a „Adevărului", nici nu-și va rândui călătoria după recomandațiile lui Cu siguranță însă că întrevederea cu d. Leon Blum — dacă va avea loc — va fi comentată de „Adevărul" cu cele mai elogioase cuvinte. Iar dacă d. Iuliu Maniu s'ar duce în Rusia, „Adevărul" n'ar găsi destule adjective de admirație. Cu Hitler însă d. Iuliu Maniu n'are voe să vorbească.

Un lucru ni se pare nelămurit însă. Presa izraelită vorbește în fie care zi de mizeria din Germania, de ruina ei economică și financiară, de comploturi și revolte, în sfârșit, de atâtea fapte grave cari desvălue slăbiciunea regimului și nenorocirea Germaniei. Dacă toate aceste lucruri ar fi exacte, ziarul Adevărul" ar trebui să se bucure, când un om politic român se duce la Berlin. Ar putea vedea acolo dreptatea afirmațiilor cari se fac în presa din România. Toate însă sunt minciuni. De aceea „Adevărul" e atât de atent cu itinerariul d-lui Iuliu Maniu.

Consfătuirea de azi a tineretului național-țărănesc

Tineretul național - țărănesc e convocat pentru azi, la ora 10 dim., la o consfătuire, sub președinția d-lui Ilariu Dobridor.

Se vor lua importante hotăriri.

Situaţia funcţionarilor particulari în discuţia Camerei de muncă

Secționarea funcționarilor particulari din Camera de muncă a întrunit eri comisiunile pentru studiul legei asigurărilor sociale, calificarea funcționarilor particulari și proteguirea ucenicilor.

D. ANGHEL POPESCU, președintele secției funcționarilor particulari, a comunicat lucrările secțiunei cu privire la punctele de mai sus.

După ce d. secretar Ioan Gh. Iliescu a dat citirea proceselor verbale ale ședințelor anterioare, d-nii Cornel Morărescu, Gogu Georgescu și Stelian Constantinidi, au raportat asupra stării de spirit care domnește în rândurile funcționarilor particulari din cauza situației lor precare. S'a discutat chestiunea consultațiunilor medicale la asigurările sociale și în special s'a accentuat asupra nemulțumirilor cari domnesc printre asigurați din cauza felului cum se fac vizitele medicale la domiciliu.

S'a hotărît să se ceară ca prescripțiile medicale, semnate de medicii asigurărilor, să fie făcute la orice farmacie, pe bază de consultație, deoarece la farmaciile Casei Centrale se pierde prea mult timp și nu se găsesc medicamente prescrise.

S'a numit o comisiune care să cerceteze modalitatea încasării cotelor și să facă propuneri, deoarece s'a constatat că multe firme comerciale încasează cotele dela salariați pe cari însă nu le varsă casieriei Casei Centrale, iar alții trec în registrele de plată salarii diminuate pentru a plăti salariților cote mai mici.

S'a luat în discuție calificarea profesională și modalitatea aplicării art. 182 din legea pentru pregătirea profesională. S'a hotărât să se dea un comunicat prin care să fie înștiințați patronii din comerț că legea obligă să încheie contracte de ucenicie cu tinerii angajați, deoarece aceștia după lege sunt ucenici.

MAME ROMANCE!

Nu vă lăsați induse în eroare de firma zugrăvită românește a jidanului. Interesați-vă, ori când cumpărați un lucru: e Român, negustorul? Sau și-a schimbat numai numele ca să înșele pe goimi!

Planul de autonomie economică al Italiei a dat rezultate satisfăcătoare

Discursul d-lui Mussolini la a treia adunare generală a Corporațiilor italiene

Roma, 15 (Rador). — Deschizând a treia adunare generală a Corporațiilor, d. Mussolini a făcut o largă expunere a operei realizată până acum în vederea asigurării autarchiei economice a Italiei și a celor ce mai rămân de îndeplinit de acum înainte.

Planul economiei italiene. pe care d. Mussolini l-a stabilit anul trecut, tindea să asigure maximum de autonomie economică țării, aceasta fiind, după declarațiile șefului guvernului italian, „o condiție necesară pentru independența politică și pentru puterea națiunei".

SITUAȚIA INDUSTRIEI MINIERE

D. Mussolini și-a început expunerea înfățișând situația industriei miniere. Șeful guvernului reamintește că Italia, deși nu are cărbuni de prima calitate, posedă rezerve de cărbuni buni care îi vor permite să acopere o treime din consumul țării. Italia, a adăogat Ducele, produce actualmente 1 milion de tone și va produce în viitor patru milioane tone. Chiar dacă va împinge electrificarea țării până la ultimile margini, Italia nu va izbuti să ajungă la o autonomie completă în materie de energie industrială, dar chiar în caz de sancțiuni vor fi totdeauna una sau mai multe națiuni care să-i poată furniza ceiace îi lipsește ca combustibil.

In ce privește siderurgia, Italia, spune d. Mussolini, este la discreția puterilor occidentale, care îi furnizează 50 la sută din materiile prime necesare acestei industrii. Țara posedă însă 30—40 milioane tone minereu care îi vor fi suficiente mulți ani, chiar dacă s'ar dubla consumul anual, ceiace „va trebui să se facă", precizează Ducele.

D. B. MUSSOLINI

Șeful guvernului arată apoi că se fac importante sforțări pentru obținerea aramei și declară că situația este satisfăcătoare în ceiace privește cositorul, plumbul și zincul. Ea este bună în privința magneziului și excelentă pentru aluminium, întrucât Italia are rezerve nelimitate de bauxită.

Buie să fie rolul statului în economia națională. Respingând orice monopolizare, d. Mussolini declară că statul nu trebuie să intervină decât atunci când o cere interesul public și când inițiativa particulară este insuficientă. Statul a intervenit în domeniul creditului, în acela al navigației și al construcțiilor navale. Intervenția sa, precizează d. Mussolini, a fost însă parțială și nu s'a extins la toate inițiativele care există în aceste domenii și nici nu vrea să se extindă la toate celelalte domenii ale activității naționale.

„Statul nu vrea, a spus Ducele, să devină paralitic și hipertrofic așa cum s'a întâmplat cu bolșevismul".

CUM AU FUNCȚIONAT CELE 22 CORPORAȚII

După ce face un rezumat analitic al economiei italiene, d. Mussolini trece la examinarea modului în care au funcționat cele 22 corporații, a căror creiare a ridicat atâtea polemici și indoieli.

Ele au funcționat în mod intens, declară Ducele, și au dovedit un organism viu. Mai multe dintre dorințele lor au fost transformate în legi. Li s'au încredințat de curând noui atribuțiuni: controlul prețurilor, stabilirea salariilor și controlul noulor instalații industriale.

Rezistența economică a Italiei i-a îngăduit să învingă nu numai în războiul din Abisinia, ci și asaltul puterilor sancționiste. Când în Martie 1936, stabileam planul economiei naționale în a doua adunare generală a Corporațiilor, mareșalul Badoglio ne anunța planul militar care trebuia să ne aducă victoria. De atunci, un nou fapt există: imperiul italian, care înfățișează un factor totodată economic și moral. Resursele imperiului ne vor da între altele bumbac, minerale și aur.

Această exploatare a imperiului colonial presupune însă un considerabil utilaj și amenajări ale porturilor. Greutățile care se prezintă sunt desigur mari, dar poporul italian va ști să le învingă prin stăruința sa, — chiar dacă va fi nevoie să muncească toată ziua.

In concluzie, d. Mussolini a vorbit despre încercările de origină străină în vederea eliminării tendințelor de autarchie. Ducele crede că este cu neputință ca Italia să renunțe la autarchie și adaogă:

„Intr'o lume înarmată până în dinți, a depune arma autarchiei ar însemna pentru noi să ne așezăm la discreția celor ce posedă tot ceiace le este necesar spre a face războiul. Autarchia este o garanție de pace, a acestei păci pe care noi o voim cu tărie. Cei cari au trecut prin primejdia de a fi sugrumați, știu cum trebuie să lucreze și să gândească".

Autonomia industriei chimice va fi realizată în curând

In ce privește industria chimică, Italia, spune d. Mussolini, este la avant-gardă. La sfârșitul anului 1938, Italia va fi autonomă în privința benzinei și a lubrifiantelor.

Ducele arată că a fost întemeiată o societate pentru fabricarea cauciucului sintetic, ale cărei perspective sunt bune. Textilele naționale au fost realizate „grație ingeniozității și încrederii italiene", declară șeful guvernului.

AGRICULTURA

După o scurtă examinare a progreselor realizate de agricultura italiană, d. Mussolini precizează ceiace a fost și ceiace trebuie să fie rolul statului în economia națională. Respingând orice monopolizare, d. Mussolini declară că statul nu trebuie să intervină decât atunci când o cere interesul public și când inițiativa particulară este insuficientă. Statul a intervenit în domeniul creditului, în acela al navigației și al construcțiilor navale. Intervenția sa, precizează d. Mussolini, a fost însă parțială și nu s'a extins la toate inițiativele care există în aceste domenii și nici nu vrea să se extindă la toate celelalte domenii ale activității naționale.

„Statul nu vrea, a spus Ducele, să devină paralitic și hipertrofic așa cum s'a întâmplat cu bolșevismul".

CUM AU FUNCȚIONAT CELE 22 CORPORAȚII

După ce face un rezumat analitic al economiei italiene, d. Mussolini trece la examinarea modului în care au funcționat cele 22 corporații, a căror creiare a ridicat atâtea polemici și indoieli.

Ele au funcționat în mod intens, declară Ducele, și au dovedit un organism viu. Mai multe dintre dorințele lor au fost transformate în legi. Li s'au încredințat de curând noui atribuțiuni: controlul prețurilor, stabilirea salariilor și controlul noulor instalații industriale.

Rezistența economică a Italiei i-a îngăduit să învingă nu numai în războiul din Abisinia, ci și asaltul puterilor sancționiste. Când în Martie 1936, stabileam planul economiei naționale în a doua adunare generală a Corporațiilor, mareșalul Badoglio ne anunța planul militar care trebuia să ne aducă victoria. De atunci, un nou fapt există: imperiul italian, care înfățișează un factor totodată economic și moral. Resursele imperiului ne vor da între altele bumbac, minerale și aur.

Această exploatare a imperiului colonial presupune însă un considerabil utilaj și amenajări ale porturilor. Greutățile care se prezintă sunt desigur mari, dar poporul italian va ști să le învingă prin stăruința sa, — chiar dacă va fi nevoie să muncească toată ziua.

In concluzie, d. Mussolini a vorbit despre încercările de origină străină în vederea eliminării tendințelor de autarchie. Ducele crede că este cu neputință ca Italia să renunțe la autarchie și adaogă:

„Intr'o lume înarmată până în dinți, a depune arma autarchiei ar însemna pentru noi să ne așezăm la discreția celor ce posedă tot ceiace le este necesar spre a face războiul. Autarchia este o garanție de pace, a acestei păci pe care noi o voim cu tărie. Cei cari au trecut prin primejdia de a fi sugrumați, știu cum trebuie să lucreze și să gândească".

Demagogul dela Dâmbovița

Cezar Spineanu, faimosul demagog dela Dâmbovița, a prezidat, vai, Vineri, ședința comitetului executiv național-țărănesc din Târgoviște și, cu o îndrăzneală specifică doctorului Lupu, dela care a împrumutat multe năravuri, a declarat:

„Suntem pentru apărarea credinței noastre, pe care o slujim prin biserica creștină ortodoxă".

Național-țărăniștii au curajul să spună, că proteguesc lăcașurile de închinare și legea strămoșească?

E un neadevăr sfruntat, deoarece doctorul Lupu, angajat să promoveze în România bolșevismul, a spus, nu de mult, că în Spania războiul între naționaliști și comuniști a pornit „din cauza popilor acaparatori de bunuri". Iar Cezar Spineanu, după cum ne încredințează cei ce l-au ascultat, a strigat, în campania electorală, că „Iisus Christos nu a înviat pentru creștini, ci pentru preoții cari se ghiftuiesc".

Ce fel de apărare a credinței noastre e aceasta?

Dar, Cezar Spineanu a mai declarat:

„Suntem naționaliști prin însăși structura partidului nostru, deoarece țărănimea este 80 la sută din nația românească"

Naționaliști?

Numai o minte bolnavă poate afișa aceste vorbe.

Naționaliști cu jidanii cari, pretutindeni, votează partidul d-lui Mihalache? Naționaliști cu agenții Moscovei?

E adevărat, că țărănimea reprezintă 80 la sută din nația românească. Dar această țărănime nu mai are, de multă vreme, nici o legătură cu partidul național-țărănesc. Dealtfel, alegerile județene au dovedit, cu prisosință, că țărăniemea e alături de național-creștini, în timp ce național-țărăniștii sunt purtați pe brațe de jidani și de comuniști.

...Dar cine l-a luat în serios pe Cezar Spineanu?!

Monetele de 100 lei de argint au putere circulatorie

Ministerul de finanțe face cunoscut că moneta veche de 100 lei de argint are putere circulatorie și liberatorie ca și până acum, pentru care fapt, atât particularii cât și casieriile publice, nu au dreptul de a o refuza de la orice plată, aceasta, cu atât mai mult, cu cât pentru retragerea acestei monezi nu s'a fixat nici un termen.

Preschimbarea acestor monete se face numai la Banca Națională și numai de către administrațiile financiare de încasări și plăți

Național-creștinii și alegerile județene din Ilfov

— Programul adunărilor populare. —

D. profesor A. C. CUZA a prezidat o importantă consfătuire național-creștină, la care au participat d-nii Octavian Goga, C. C. Brăescu, Stan Ghițescu și președinții de sectoare din Capitală.

Cu prilejul acesta s'au hotărît întrunirile ce vor avea loc în jud. Ilfov, în vederea alegerilor dela 30 Mai.

Azi, se vor ține întruniri în Frumușani, Știubei, Orăști, Vasilați, Hotare, Izvoare, Gălbinași, Herăstrău, Negrilești.

Iar la 23 Mai va fi convocată o mare adunare populară în Oltenița la care vor participa d-nii Octavian Goga, Stan Ghițescu, Gh. A. Cuza, C. C. Brăescu, I. Enescu, C. Pleșoianu, C. Niculescu-Buzești.

De ieri până azi

Evenimente externe

GERMANIA

Asociația foștilor luptători germani a introdus în statutele sale un paragraf „arian".

Potrivit acestui paragraf, membrii asociației, care nu-și vor putea dovedi filiațiunea pur ariană sau cari se vor fi căsătorit cu evreice, vor fi excluși din organizație.

*

Mai mulți foști membri ai partidului comunist german au fost condamnați la închisoare dela doi la șase ani pentru că au ascultat la radio postul din Moscova.

Tribunalul a hotărît că faptul de a asculta emisiile radiofonice ale acestui post sovietic poate fi interpretat ca „pregătire în vederea unui complot contra siguranței statului".

POLONIA

Cursurile Universității din Varșovia, care au fost suspendate de mai mult timp din cauza turburărilor studențești, vor fi reluate în ziua de 18 Mai. La Facultatea de Drept cursurile mai rămân încă suspendate.

*

Colonelul Marazzani, atașatul militar al Italiei a remis mareșalului Smigly Rydz o spadă romană de argint ca dar din partea armatei italiene.

ANGLIA

Aseară au fost găsiți morți într'o mină din Littleton, patru mineri. Se crede că ei au murit din cauza emanațiilor de gaze.

*

Distrugătorul „Hunter" a sosit ieri la Gibraltar, fiind remorcat de crucișătorul „Arethusa".

AUSTRIA

Un avion englez de turism, venind din Londra, s'a prăbușit în apropiere de Ebelsberg, în urma unei manevre greșite. Echipajul, format din doi studenți, a pierit în accident.

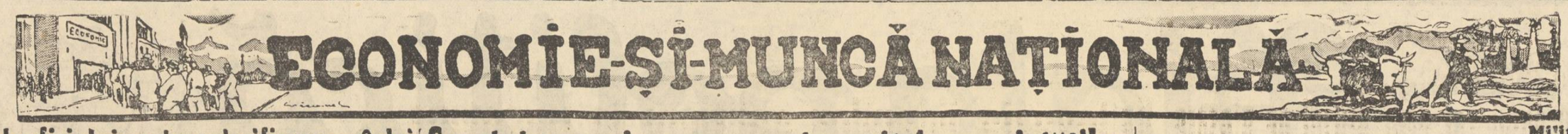

Şedinţa oficiului pentru valorificarea grâului

—Declaraţiile d-lui ministru M. Negură—

Eri după amiază a avut loc şedinţa Oficiului central pentru valorificarea grâului, sub preşedinţia d-lui Mihail Negură, ministrul cooperaţiei.

La sfârşitul şedinţei d. av. Negură a făcut reprezentanţilor presei următoarele declaraţii:

In şedinţa de azi s'a menţinut hotărârea anterioară luată de Oficiul pentru valorificarea grâului, după care nici un export de grâu nu se poate face decât în devize forte şi libere la preţul minimal de 185 şilingi tona fob, întrucât, după cum se ştie, lichidarea devizelor în clearing acumulate peste măsură nu se poate face decât cu mare greutate".

S'au respins toate cererile de export de făină calitatea 4-a pentru a se asigura necesitatea de consum intern a făinei negre, care ar putea, cu uşurinţă, să fie amestecată cu făina furajeră.

In schimb s'au admis cererile de export de făină de lux şi gris în cantitate de aproximativ 12 vagoane.

In privinţa primei s'a menţinut decizia anterioară a Oficiului central pentru valorificarea grâului.

Cantitatea de grâu aprobată în condiţiile arătate mai sus este de 2.000 vagoane în diverse ţări şi 1000 vagoane în Cehoslovacia — a terminat d. ministru M. Negură declaraţiile d-sale.

Autorităţile din Nehoiu

reprimă cererile juste ale muncitorilor români

Buzău, 15. — La sfârşitul lunei Martie, muncitorii fabricei „Foresta Română" din Nehoiu, printr'un memoriu adresat ministerului Muncei, cereau sporirea salariilor, în urma scumpirei vieţei şi mărirei preţului produselor, lucrate în uzina lor.

Directorul general al Societăţei a găsit drepte cererile muncitorilor şi a hotărît sporirea salariilor, dar pretorul C. Florescu şi primarul com. Nehoiu, după aprobarea acestor sporiri, au purtat pe muncitori pela primărie şi au arestat pe delegaţii muncitorilor ca instigatori, trimiţându-i sub pază la Buzău.

Compania de jandarmi însă şi Parchetul i-au găsit nevinovaţi şi i-au liberat.

Pentru a nu mai fi socotiţi atâţători, muncitorii, în număr de vre-o 400, au refăcut sindicatul lor profesional, alegându-şi 10 delegaţi.

In noaptea de 5 Mai, acelaş pretor, cu 5 jandarmi, s'a dus la sediul sindicatului în miezul nopţei, arestând pe secretarul Sindicatului C. Diaconu şi ridicând toate scriptele. Pe drum spre primărie, primarul din Nehoiu a atacat sub ochii pretorului şi jandarmilor, pe tânărul C. Diaconu, pe care l'au dus noaptea 14 km. pe jos la Pătârlage.

Muncitorii au reclamat Ministerului Muncei cazul, iar 9 delegaţi au plecat la Buzău să ceară dreptate, deoarece Parchetul nu dăduse niciun ordin de arestare.

In ziua de 12 Maiu a sosit la Nehoiu, odată cu Inspectorul Muncei, prefectul judeţului şi maiorul de jandarmi, care au găsit legale actele muncitorilor, declarând nevinovat pe secretarul C. Diaconu.

Cererile de noui sporiri de salarii, s'au amânat pentru 27 Maiu, urmând ca administratorul fabricei, să consulte direcţia societăţei.

Ce sancţiuni înţelege ministerul Muncei să aplice, pentru aceste arestări şi concedieri abuzive ale muncitorilor români?

Care este temeiul acestui fel administrativ, în sprijinul unei firme streine şi setea de a înăbuşi în faşe orice organizare a muncei româneşti?

Aşteptăm un răspuns.

Constatarea şi aşezarea impozitelor societăţilor anonime pe exerciţiul în curs

— Inspecţia d-lui Alimănişteanu la inspectoratul general financiar al Capitalei. Recomandările făcute funcţionarilor pentru impunerile exerciţiu ui financiar în curs —

D. D. Alimănişteanu, subsecretar de stat la ministerul finanţelor a verificat eri la inspectoratul general financiar al Capitalei, pe toţi funcţionarii superiori din serviciile exterioare fiscale din Capitală, cărora le-a făcut recomandări referitoare la constatarea şi aşezarea impozitelor soc. anonime, pe exerciţiul în curs. D-sa le-a atras atenţia, ca drepturile statului să fie integral asigurate, iar impunerile să corespundă stărilor reale, pe bază de constatări legale obiective. Atitudinea organelor fiscale de constatare, să fie demnă şi lipsită de orice spirit de şicană sau pornire, în exercitarea misiunii ce îndeplinesc, reprezentând statul, ele trebue să păstreze o ţinută absolut corectă. In cursul operaţiunilor de impunere, să se evidenţieze simţul de strictă legalitate, care conduce aceste operaţiuni, fără vreo părtinire — astfel încât să se risipească atmosfera de neîncredere, manifestată astăzi în păturile largi ale populaţiunii faţă de organele fiscale.

EVAZIUNILE FISCALE

In legătură cu încercările de evaziune fiscală sau de scădere a debitelor, a adăogat, că nu este admisibil ca aceste încercări practicate pe o scară întinsă, de o mare parte dintre contribuabili, să nu poată fi constatate în mod cert, deoarece sunt cazuri bine dovedite în care contribuabilii îşi exercită comerţul sub o altă emblemă sau alt nume, al soţiei sau

D. ALIMĂNIŞTEANU

membrilor din familie, în acelaş local, fiind totuşi trataţi cu bună ştiinţă de unele organe de control drept începători şi impuşi cu totul necorespunzător situaţiei lor adevărate.

Recomandă apoi d-lui inspector general al Capitalei C. Tăutu, de a da ordine în consecinţă şi să exercite prin organele inspectoratului un strict control iar în ce priveşte pe cei dovediţi vinovaţi — ori cari ar fi ei — să avizeze cu toată asprimea la cuvenitele măsuri de pedeapsă.

D. D. Alimănişteanu, subsecretar de stat, a încheiat manifestându-şi convingerea că speranţele puse în personalul ales pentru o asemenea importantă misiune, se bazează pe încrederea că acesta — pătruns de simţul demnităţii serviciului ce îndeplineşte şi al datoriei ce îi incumbă — îşi va da seama de răspunderea legală ce îi revine pentru asigurarea intereselor statului ce i-au fost încredinţate.

RASPUNSUL D-LUI INSPECTOR GENERAL AL CAPITALEI

D. C. Tăutu, inspector general al Capitalei a răspuns următoarele:

Domnule ministru, în acest moment de deosebită importanţă pentru noi, binevoiţi a-mi permite să rostesc câteva cuvinte, în numele meu personal şi al întregului corp de funcţionari superiori ai Inspectoratului, pentru a vă asigura nu numai de executarea întocmai a ordinelor dar şi de întreaga noastră silinţă şi grijă, ca să corespundem în totul aşteptărilor d-voastre. Mulţumindu-vă pentru încrederea ce ne acordaţi şi adânc pătrunşi de recomandările pe care aţi binevoit a ni le face, personal, cu toţii suntem gata a depune, cu râvnă sporită, o încordată muncă, pentru ca rezultatele din anul financiar 1937/938 să întreacă rezultatele obţinute în exerciţiul expirat.

Ţinem în deosebi să subliniem cu toată recunoştinţa, preocuparea Excelenţei Voastre, de a da cea mai mare atenţiune reputaţiunii Corpului funcţionarilor fiscali de toate gradele, cerându-ne să respectăm nu numai litera legii, dar şi să păstrăm o atitudine demnă în raporturile cu contribuabilii, — vă asigurăm că va vom urma sfaturile, cu credinţă, deplin conştienţi, — şi astfel ne vom sili să facem să dispară din rândurile funcţionarilor serviciilor exterioare orice practice socotite mai prejos de situaţiunea şi rolul pe care ei îl au în viaţa statului.

DIVERSE

„FEDERAŢIA Muncii Naţionale" a ţinut eri şedinţă, discutând diferite chestiuni în legătură cu interesele profesionale ale meşteşugarilor. S'a hotărît ca în curând să se convoace o întrunire într'o sală publică, cu următoarea ordine de zi:

Fiscalitatae excesivă; scumpirea materialelor şi a traiului; inspecţia muncii; clandestinismul; participarea meşteşugarilor români la expoziţia internaţională dela Paris; diverse.

*

SECŢIUNEA lucrătorilor din Camera de muncă a ţinut, aseară, şedinţă, sub preşedinţia d-lui Traian Pascu.

S'a examinat felul cum se aplică legile de ocrotire a muncii, protestându-se împotriva modului cum se face inspecţia muncii.

*

IMPLININDU-SE eri trei ani de activitate a actualilor conducători ai Camerei de muncă, evenimentul a fost sărbătorit printr'o slujbă religioasă şi o şedinţă festivă.

*

EXAMENELE pentru studenţii Şcoalei superioare de Documentare şi Ştiinţe Administrative încep la 1 Iunie a. c.

Studenţii cari vor obţine diplomele până la 1 Iulie 1938, se pot înscrie la Centrul de Pregătire technică profesională administrativă secţia II-a şi beneficiază de o reducere de un an la cursuri.

*

PE LINIA industrială a uzinelor Nădrag la manevra tr. 1719 s'a provocat o deraiere de o osie la vagonul al şaptelea, din cauza unui butoi care se prăvălise între şine.

Pagube nu sunt nici accidente de persoane.

*

IERI după trecerea trenului nr. 7082 dela Reni la Galaţi în dreptul km. 262 + 200 a fost găsit de trecătorii cari tocmai treceau pe acolo un tânăr cu ambele picioare tăiate.

Cu maşina de manevră a staţiei Galaţi a fost transportat la dispensarul medical.

*

MINISTERUL sănătăţii a intervenit pe lângă cel al armatei cu rugămintea ca toate cercurile de recrutare să comunice serviciilor sanitare judeţene numele şi adresele recruţilor respinşi fie ca tuberculoşi, fie ca debili predispuşi la tuberculoză.

Ministerul sănătăţii având aceste adrese va putea da asistenţă medicală la domiciliu sau va interna pe cei bolnavi.

Săptămâna laptelui

In urma propunerilor Soc. Principele Mircea, s'a hotărât ca anul acesta săptămâna laptelui să fie organizată în Bucureşti concomitent cu săptămâna copilului într'o strânsă colaborare. In acest scop a avut loc ieri o întrevedere între d-na Lia Brătianu şi d. prof. G. K. Constantinescu din partea Comitetului naţional al laptelui, stabilindu-se detaliile acestei colaborări.

In Bucureşti atât săptămâna laptelui cât şi a copilului se vor serba dela 23-30 Mai. Un cortegiu de copii precedat de un splendid car alegoric. va parcurge străzile Capitalei în ziua de Duminică, 23 Mai, pornind la orele 10 dela Patriarhie, unde se va oficia întâiu un serviciu divin în prezenţa I. P. S. S. Patriarhul Miron. Iar în zilele următoare se vor ţine conferinţe din partea ambelor societăţi la radio, în şcoli şi la ateneе; răspândindu-se prin afişaj, broşuri, foi volante, etc., îndemnuri generoase pentru o îngrijire mai bună a copiilor şi pentru o consumaţie mai mare de lapte.

Sărbătorirea zilei de 10 Mai la Ateneul Sanitar dela spitalul Colentina

— Conferinţa d-lui Prof. Dr. Ion Jianu —

In dimineaţa zilei de 10 Mai a avut loc la spitalul Colentina, unde e sediul Ateneului sanitar, o solemnitate la care au asistat personalul institutului clinico-chirurgical, şi numeroşi bolnavi, cărora d. dr. Ion Jianu, şeful serviciului le-a vorbit despre însemnătatea zilei, în faţa unui altar istoric reprezentând martirii, voevozii şi Regii noştri, alături de scene din războiul unităţii neamului şi de proectile extrase de vorbitor din trupurile bravilor noştri ostaşi.

Conferenţiarul, după ce a arătat însemnătatea tuturor evenimentelor ce se serbează la 10 Mai, a evocat un episod chirurgical din 1908, când a avut ocazia să opereze chiar în ziua de 10 Mai pe unul din supravieţuitorii războiului Independenţei dela 1877, pe unul din gorniştii batalionului 2 vânători, care a sunat atacul dela Griviţa.

Emoţionantă a fost şi istorisirea sosirei la Iaşi în 1917 a voluntarilor ardeleni, bănăţeni şi bucovineni, cari au jucat Hora Unirei, împreună cu conducătorii politici din toate partidele, cu ostaşii bătrânului regat şi cu poporul fără deosebire de rang.

Voluntarii constituiţi în batalioane au jurat credinţă Regelui Ferdinand şi drapelului României în ziua de 10 Mai şi împreună cu trupele bătrânului Regat au defilat. In acea memorabilă zi s'a făcut cu drept cuvânt unirea noastră cu fraţii de peste Carpaţi, căci în acele momente ei erau în Regat, exponenţii neamului nostru, oprimat de unguri şi austriaci.

După această expunere cu caracter patriotic, d. dr. ION JIANU a trecut la partea de propagandă sanitară arătând, că unul din mijloacele pentru consolidarea ţării este sănătatea publică pe care conducătorii sunt datori să o înfăptuiască, pentru că ea asigură progresul muncii în timp de pace şi rezistenţa în timp de război.

Corul improvizat al bolnavilor şi infirmierelor a intonat *„Cristos a inviat"*, *„Trăiască Regele"* şi *„Pe al nostru steag"*.

Români.

Incurajaţi munca şi capitalul curat românesc. Susţinându-ne unii pe alţii susţinem şi întărim ţara.
Incurajaţi vechea şi unica fabrică românească de oglinzi
CRISTALUL S. A. R.
renovată şi complet modernizată. Bucureşti, Str. Filaret No. 35.
Depozit permanent de oglinzi Cristal şi tot felul de geamuri.
Informaţiuni şi comenzi telefon 3.31.88.

Militare

Comisia de recepţia materialelor din M. A. N.

La ministerul apărării naţionale se constituesc comisiunile însărcinate să facă recepţia materialelor, în modul următor, după indicele alfabetice:

a) COMISIA DE MATERII PRIME: *Preşedinte:* general Marinescu Gh.; *membri:* colonel Mazarini N.; col. Cioroianu M.; col. Homoceanu Teodor; int.-colonel Caracaş Şt.; maior Popescu Poiană; maior Sandovici C.

b) COMISIA DE INCALŢĂMINTE şi HARNAŞAMENT: *Preşedinte:* general Petrescu N. C-tin. *Membri:* colonel Diaconescu D.; col. Ionescu-Munte; locot.col. Pârvulescu Leonte; lt.-col. Niculescu D.; int.-maior Angelescu Alex.; căpitan Creţu Iosef.

c) COMISIA DE EFECTE CONFECTIONATE. *Preşedinte:* colonel Davidescu. *Membri:* int.-col. Grigorescu V.; farmacist lt.-col. Popescu Filip.

d) COMISIA DE RECEPŢIA IMPRIMATELOR: *Preşedinte:* int.-col. Brumă Ioan. *Membri:* int.-căpitan Bădulescu Ioan; şef de secţie Romanescu Eugen.

f) COMISIA DELA DEPOZITUL CENTRAL DE SUBZISTENŢĂ, OBOR: *Preşedinte:* colonel Davidescu Vintilă. *Membri:* int. lt.-col. Turlescu P., int.-maior Turturescu N.

Intrunirea frontului funcţionarilor particulari Români Creştini

Vineri, 14 Mai a. c., a avut loc în sala Uniunii micilor industriaşi din str. Domniţa Anastasia No. 14, o mare întrunire publică a Frontului funcţionarilor particulari români creştini.

Intrunirea a fost prezidată de d. Dimitrie I. Mociorniţă, mare industriaş, mare comerciant şi preşedintele Consiliului de administraţie al Casei asigurărilor sociale Bucureşti, care, în calitatea sa de bun român şi mare patriot, a fost invitat special la această întrunire.

Primii vorbesc d-nii Petre Colizză şi G. G. Dobrescu.

D. Constantin Lăzărescu, arată care este situaţia funcţionarilor particulari din punctul de vedere al reprezentărei proporţionalităţii etnice în toate ramurile de activitate economică şi spune că guvernul are datoria să legifereze cu tot curajul „primatul muncii româneşti", lege ce va avea menirea să reglementeze participarea la muncă, a muncitorului român în mod proporţional cu situaţia sa de naţiune dominantă în această ţară.

D. Dimitrie Mociornită, mare industriaş şi preşedintele Consiliului de administraţie al Casei asigurărilor sociale Bucureşti, ovaţionat în delung de întreaga asistenţă, se ridică şi luând cuvântul, spune că se simte foarte fericit că a putut participa la această întrunire şi mulţumeşte colegului din Consiliu şi prietenului Cristescu că i-a făcut această invitaţie.

D-sa dă directive şi sfaturi preţioase asupra felului cum trebuie dusă lupta pentru câştigarea revendicărilor profesionale şi recomandă Frontului funcţionarilor particulari, o linie de conduită demnă care să ducă la armonizarea capitalului sunător cu capitalul muncă. Dată fiind actuala conjunctură economică a ţării noastre, sunt anumite chestiuni ce trebuiesc menajate, căci dacă le forţăm prea tare, la un moment dat pot deveni un pericol, atât pentru clasa dv. cât şi pentru ţară.

Intrunirea a luat sfârşit seara la orele 11.

Reduceri pe C. F. R. cu ocazia congresului mondial al petrolului

Pentru călătoria participanţilor la al doilea congres mondial de petrol, ce va avea loc la Paris anul acesta dela 15-20 Iunie s'a aprobat o reducere de 50% din taxele tarifului tren de persoane la înapoiere pentru intervalul dela 15-27 Iunie inclusiv.

Reducerea s'a aprobat atât pentru participanţii din România cât şi călătorilor străini cari vor tranzita prin ţara noastră, ţinându-se seamă însă dacă plecarea la congres a fost făcută prin ţara noastră.

Pentru a putea beneficia de această reducere, participanţii vor trebui să posede: o legitimaţie de călătorie pe c. f. r. cu preţul normal pentru ducerea la congresul din Paris;

— O carte de legitimaţie eliberată şi semnată de Comitetul organizator al acestui congres.

Un Cămin gol?

Eram dezolaţi, nevasta mea şi eu, după nouă ani de căsătorie, de a vedea căminul nostru deşert. Căci desmierdările unui bun câine sau cântecele unui canar nu erau suficiente, la anumite ore, de a înveseli un interior. Trebuia să ne gândim la viitor. La drept vorbind nu îndrăzneam. Vă mărturisesc că amintirea unui „accident" din tinereţe mă urmărea. Mă temeam, copilul nostru să nu sufere, din această cauză. Medicul m'a liniştit prescriindu-mi o cură de PAGEOL. Avem un frumos copil, viguros. Şi acum în căminul nostru recunoscător Casei d-voastră avem raza de soare.

Georges T. Gaillac (Tarn)

Pageol-ul nu numai că face să înceteze orice scurgeri, dar el ucide în acelaş timp microbul, grozavul gonococ, gonind până în cele mai ascunse înfundături. Este o antisepsie de „jos în sus" totdeauna sigură, pe care el singur poate să o asigure. *Pageol* vindecă maladiile blenoragice, cistite, etc... chiar cele mai vechi.

La farmacii şi droguerii.

Avea dureri de spate insuportabile

Zăcea în pat ca paralizată

Ca mai toţi suferinzii de dureri de spate şi alte afecţiuni de natură reumatică, această doamnă luă hotărârea de a face o ultimă încercare cu sărurile Kruschen pentru a scăpa de durerile care o chinuiau. Mare îi fu surprinderea când observă că durerile devin tot mai slabe şi mai târziu, după câteva luni, când se văzu scăpată de ele şi se convinse de eficacitatea sărurilor Kruschen ea ne adresă scrisoarea de mai jos:

„Vreo patru luni dearândul am fost chinuită de dureri de spate insuportabile; zăceam în pat ca paralizată. In acest timp am încercat tot felul de remedii, dar nu mi-a folosit niciunul. Eram disperată şi mă gândeam să intru în spital. Totuşi, citind în reclamele Kruschen despre un caz asemănător cu al meu, m'am hotărît să fac şi eu o încercare şi nu mică mi-a fost surprinderea când am observat că durerile se micşorează. Am luat sărurile Kruschen timp de patru luni şi nu m'aş mai lipsi de ele pentru nimic în lume. Mă bucur că am scăpat de acele dureri îngrozitoare". — (D-na) B. C.

Cele câteva săruri din Kruschen vă redau sănătatea şi funcţiunea normală a rinichilor, nepermiţând acumularea materiilor toxice. In felul acesta organismul dv. este menţinut în perfectă stare de curăţenie şi scăpaţi şi de durerile de rinichi, atât de chinuitoare.

De vânzare la farmacii şi droguerii.

Fl. mare 95 lei, fl. mic 60 lei.

Contra

iată remediul:

In urma unor minuţioase experienţe, verificate în marile spitale şi de către cei mai de seamă profesori, s'a realizat remediul de absolută şi rapidă eficacitate, care e:

QUADRONAL

Un celebru clinician scrie:
„Experienţe numeroase au dovedit că remediul QUADRONAL este un produs nespus de „remarcabil, căruia i se „cuvine un loc din cele „mai de seamă în arsenalul medicamentelor „necesare."

QUADRONAL
se recomandă:
- la stări de depresiune, premergătoare gripei sau oricărei răceli,
- la migrene,
- la nevralgii,
- la dureri consecutive unei infecţiuni,
- la dureri musculare şi reumatismale,
- in cazul menstruaţiilor dureroase,
- inaintarea oricărei operaţii.

QUADRONAL

NU TREBUE SĂ LIPSEASCĂ DIN NICI O CASĂ

COLECTURA
MERCUR

Lei 500.000 cu No. 25.073 Seria III matcă, sediul Bucureşti
Lei 200.000 cu No. 274.240 Seria II anexă, sediul Constanţa
Lei 200.000 cu No. 45.989 Seria II matcă, sediul Arad
Lei 200.000 cu No. 45.989 Seria I matcă, sediul Bucureşti
Lei 100.000 cu No. 194 574 Seria I anexă, sediul Constanţa. Lei 50.000 cu No. 69.191 Seria II matcă, sediul Constanţa
Lei 100.000 cu No. 202.387 Seria II anexă, sediul Bucureşti. Lei 50.000 cu No. 32.818 Seria III matcă, sediul Bucureşti,
precum şi numeroase câştiguri mai mici.

Colectura DACIA

Lei 1.000.000 cu No. 52.843 Seria III matcă sediul Bucureşti
„ 200.000 cu No. 233.183 Seria III anexă sediul Bucureşti
„ 100.000 cu No. 18.032 Seria III matcă sediul Bucureşti
„ 100.000 cu No. 322.333 Seria III anexă sediul Bucureşti
„ 50.000 cu No. 32.818 Seria I matcă sediul Bucureşti
„ 50.000 cu No. 335.270 Seria I anexă sediul Cluj
„ 50.000 cu No. 291.341 Seria III anexă sediul Bucureşti
PRECUM SI NUMEROASE CASTIGURI MAI MICI.

DIN MAREA COLECTURA
Banca Română de Comerţ
AU EŞIT ERI:
LEI UN MILION cu No. 126.295 S. II
Lei 50.000 cu No. 26057 S I
Lei 50.000 „ „ 69191 S II
Lei 50.000 „ „ 280409 S II
precum şi numeroase alte câştiguri mai mici.
Câştigătorii lozului de Lei UN MILION sunt Domnii Teodorescu şi Tudose, lucrători, din Bucureşti.

Pe urmele Iudei

Ruşinosul caz dela oficiul de plasare din Botoşani

—Amestecul a două jidoavce ce-şi fac de cap—

BOTOŞANI, 15. — Există ca şi 'n celelalte oraşe şi la Botoşani un oficiu public de plasare care este condus de d. Ştefan Fianu, dar numai cu numele, deoarece la intervenţia prefectului George Mavrocordat li s'au dat voe a plasa servitori şi servitoare, la două jidance Clara Glasser şi Baba Ghelber. Ce legături şi obligaţii o fi având d. prefect cu aceste jude, noi nu ştim! Dar e de ajuns că ele au împuterniciri scrise dela omnipotentul zilei şi tot el a ameninţat pe şeful acestui oficiu, încă de acum doi ani, când a fost numit, că-l va scoate din serviciu dacă se va opune. Ce era să facă? D. Fianu a sesizat ministerul Muncii de aceste potlogării, delegându-se în mod special d. insp. Placa să facă o anchetă. Rezultatul a fost că aceste jidance au fost oprite pentru câtva timp de a mai plasa servitori în chip clandestin. Dar mai târziu aceiaşi potentaţi sprijinitori de lifte spurcate a intervenit cu intimidări la şeful Oficiului ca să le tolereze.

Aceasta este situaţia în prezent. Jidancele îşi fac de cap jăcmănind pe cetăţeni şi pe cei plasaţi, în mod revoltător. Plângerile şefului nu sunt auzite! Dece? Dacă nu ni se dă nici un răspuns şi această situaţie ruşinoasă continuă, întrebăm pe d. ministru al Muncii dece nu desfiinţează oficiul? Dece mai plăteşte un şef, doi funcţionari şi un agent, când aceste jude fac serviciul pe gratis! Dar noi sperăm întru restabilirea autorităţii acestei instituţii şi strigăm că este o mare ruşine şi pălmuire a sentimentelor noastre naţionale văzând că românii sunt nevoiţi a merge şi căciuli la picioarele unor jidoavce. Afară cu ele! Şi cerem darea în judecată pentru călcare de lege.

„Generaţia nouă" a baroului Lăpuşna

CHIŞINAU, 15. — Moţiunea votată la Bucureşti de congresul avocaţilor din întreaga ţară, a stârnit un vehement protest din partea avocaţilor „democraţi" din baroul local. Unii şi-au exaltat furia până la a insulta şi mânji cu noroiul turpitudinei şi slugărniciei lor chiar calitatea lor de „români", renegând-o şi aservind-o unor speculaţiuni de democraţie idioată şi de bâlci, în timp ce avocaţii evrei, cu simţul realităţilor negustoreşti, dar permanente în viaţa omenească, au început prin a se refugia în aceiaş resemnare de mii de ani în „Talmud" aşteptând alte vremuri pentru a-şi continua opera lor de distrugere a spiritualităţii creştine.

Nu pentru avocaţii „democraţi" şi mai puţin pentru „evrei" scrim aceste rânduri, cât pentru a trezi în conştiinţa încă adormită a românismului de aci, întreaga tragedie de astăzi şi de mâine mai ales, ce ne aşteaptă cu generaţia nouă a baroului Lăpuşna, generaţie chemată prin forţa împrejurărilor să conducă destinele poporului român mai târziu.

Care este configuraţia baroului Lăpuşna cu „generaţia nouă", acum când moţiunea congresului de la Bucureşti dă strigătul ei de alarmă?

In tabloul avocaţilor Lăpuşna pe 1936, găsim figurând sub denumirea de „stagiari", adică care îşi fac stagiul de avocat şi cari vor fi avocaţi peste doi sau trei ani, din 77 stagiari, 54 evrei şi restul de 23 creştini, fără ca aceştia din urmă să fie toţi de origină etnică românească. Prin urmare o generaţie nouă care se conturează în proporţie de 80% viitori avocaţi evrei şi abia 20% avocaţi streini.

Pe anul 1937, se anunţă o situaţie şi mai alarmantă. Din cei peste 20 de stagiari ce urmează a se adăuga pe tabloul „stagiarilor" nu s'a înregistrat înscrierea nici unui „stagiar creştin".

Te înspăimântă soarta ce aşteaptă, pe copiii noştri şi poporul român, când „generaţia nouă" e aproape total lipsită de dragoste pentru poporul creştin românesc!

Cum se risipesc veniturile Statului

BUZAU, 15 Mai. — Politicianul român a căpătat în decursul lungii lui „experienţe politice" o deosebită ingeniozitate pentru a trage Statul pe sfoară. Dacă nu poate să ajungă prefect, deputat sau ministru, se mulţumeşte în cele din urmă să fie consilier comunal sau judeţean, pentruca să facă din când în când câte o afacere rentabilă, în urma căreia, dacă este de exemplu avocat, fără prea multe procese, îşi poate permite luxul să facă câte o călătorie de „agrement" sau doamne fereşte, de studii, la Paris. Unii dintre ei, mai „smecheri" scot două-trei numere dintr'o gazetă, încasează abonamente grase dela toate autorităţile care nu pot să refuze, — iar dacă este o gazetă locală, de la toate primăriile din judeţ —, fără să mai vorbim de deosebitele „perspective" pe care le deschid cererile de ajutor, pentru propagandă, etc. pe care le face „directorul" pela ministere.

Cam în felul acesta se poate vorbi şi despre tânărul avocat liberal Const. Baciu din baroul de Buzău care a vrut să fie prefect al judeţului sau deputat, dar căruia partidul i-a tras clapa, — care, pentru a-şi satisface amorul propriu şi cartea de vizită şi-a îmbrăcat vreo două săptămâni fracul ca loctiitor de prefect, care în cele din urmă a ajuns preşedinte al consiliului judeţean şi care a scos şi o gazetă pentru apărarea intereselor poporului căzut pe mâna atâtor şnapani...

Gazeta pe care a scos-o tânărul avocat s'a numit simplu „Gazeta Buzăului" şi a apărut acum un an vreo 3 sau 4 numere, în care se făcea „cu documente" propagandă pentru partid. Unii, — nu ştiu dacă nu cumva sunt nişte calomniatori, — spun că ar fi răspândit-o în întreg judeţul de unde ar fi încasat anticipat, dela toate primăriile, abonamente „pentru autorităţi". Ceeace ne-a lovit însă inima noastră, românească, cinstită, a fost informaţia pe care ne-o dă un funcţionar dela ad-ţia financiară Buzău — un funcţionar care se plângea, şi cu drept cuvânt, de cei 2000 lei pe care-i primeşte salariu, după o muncă istovitoare şi de răspundere. Acest funcţionar ne-a spus, iar noi am controlat informaţia, că d. Const. Baciu a primit un accreditiv pentru suma de 5000 lei dela ministerul de finanţe. D. Const. Baciu, care azi se găseşte în plimbare la Paris, care nu a mai tipărit un singur exemplar din gazeta sa de un an şi care nu cunoaste nimic din munca pe care o depun adevăraţii ziarişti pentru o bucată de pâine, va încasa prinurmare frumoasa sumă de 5000 lei.

Suntem siguri că nu este singura sumă încasată în acest fel pentru propaganda ce-o face statului, gratuită şi desinteresată —, după cum suntem convinşi că nici suma de 5000 lei nu este atât de mare pentru a se face caz... Totuşi denunţăm aici un fel destul de ingenios al politicianului român pentru a-şi face interesele.

Dem. Iliescu

Capitol şi Roxy: **Copilul şi Elefantul**
Jurnal Eclair şi Complectare

Invazia jidanilor galiţieni în Bucovina

— Cerem intervenţia Parchetului din Cernăuţi şi a Siguranţei Generale a Statului —

CERNAUŢI, 15. — De nenumărate ori ne-am ocupat de plaga pe care o constituie scandaloasa invazie a diferiţilor străini de predilecţie comercianţi cari înteleg să abuzeze în mod nepermis, cu concursul autorităţilor, de convenţia româno-polonă în baza căreia se permite intrarea în ţară a străinilor în cazuri excepţionale şi numai pe o distanţă de 6 kilometri depărtare de frontieră. In acest senz într'unul din reportagiile noastre anterioare am relatat câteva cazuri concludente din care s'a putut constata flagranta încălcare a suszisei conventii precum şi abuzul nerusinat al acelora care ar trebui să vegheze cu toată seriozitatea la respectarea aceleiaşi norme.

Din cele ce vom arăta, se poate, cu uşurinţă, desprinde o concluzie uluitoare: noi ca simpli informatori ai opiniei publice nedispunând de mijloace suficiente de informaţii, suntem totuşi în stare să prindem unele cazuri izolate cari dovedesc afirmaţiile pe care le-am făcut şi pe care le susţinem şi astăzi. Dacă autorităţile competente ar interveni cu toată energia şi ar căuta să trieze străinii care intră în România prin punctul de frontieră Grigore Ghica Vodă, cu siguranţă că ar fi silite să retrimită peste graniţă cel puţin 90% din comerciantii care se aventurează pe meleagurile noastre, din aventurierii şi din traficantii de valută.

ALŢI GALIŢIENI INTRAŢI FRAUDULOS IN ŢARA

In ziua de 24 Aprilie a. c. au intrat în ţară prin punctul de frontieră Grigore Ghica Vodă fără nici un act legal de călătorie următoarele haimanale galiţiene: 1) Leon Waller din Zablutuww, 2) Steiner, ginerele său din Kuty, 3) Fraenkel J. şi alţii. La intrarea trenurilor în ţară se face un control destul de riguros de către o echipă de politişti pentru verificarea actelor călătorilor, sau în ziua de 24 Aprilie a. c. când au intrat în ţară susnumiţii indivizi, şeful echipei era comisarul ajutor Marandoff. Cum se explică faptul că aceşti străini au putut totuşi să treacă neobservaţi pe sub ochii poliţiştilor? Aceşti inşi au fost văzuţi în oraşul nostru unde vin regulat să-şi aranjeze afacerile lor dubioase de frontieră. Se zice că intrarea lor în ţară i-ar fi costat câte 2000 lei de cap.

Cazurile pe care le-am relatat în articolele precedente şi cele pe care le relatăm astăzi sunt câteva cazuri izolate întrucât neavând posibilitatea să aruncăm o privire indiscretă în registrele poliţiilor de frontieră nu putem da publicităţii întregul procent al afaceriştilor galiţieni cari năvălesc în oraşele noastre făcând o concurenţă periculoasă negustorilor locali, sfidând dispoziţiile ţării noastre şi frustând Statul de taxele cari se percep legal pentru actele de intrare în ţară.

Aducem la cunoştinţa autorităţilor în drept situaţia scandaloasă a acestor nepoftiţi, cerând intervenţia neîntârziată pentru a se pune capăt acestui scandal întrucât nu ma înţelegem raţiunea de a fi a dispoziţiilor cari reglementează actualmente situaţia străinilor dela noi.

H. Th. Ionescu

Intâmplări din Capitală

SINUCIDERE

In garajul de automobile al fabricei „Bragadiru" a fost găsit ieri spânzurat muncitorul Ion Gheorghe de 55 de ani.

Motivul sinuciderii nu se cunoaste.

CAZUT DE PE SCHELA

Astăzi după amiază, a căzut pe pavaj de pe o schelă înaltă de 12 metri a imobilului în construcţie din str. Londra n-rul 35 bis salahorul Teodor Telecanu, de 35 de ani, domiciliat în str. Ferdinand 18.

In cădere şi-a fracturat baza craniului.

RANIRE

Aseară la ora 9 a fost înjunghiat în urma unei certe, ţiganul Ioan Cocoş zis Rua din str. Teiul Doamnei 87, de către... amicul său Const. Simion domiciliat la aceiaş adresă.

După ce a fost pansat, rănitul a fost lăsat liber. Agresorul a dispărut.

Moise Zipştein distramă viaţa naţională a oraşului Tighina

x

— Senatorul jidan, de tristă amintire, în slujba forţelor internaţionale —

TIGHINA, 15. — Saltimbacul democraţiei şi germenele ataţător de ură, jidanul MOISE ZIPSTEIN, fostul senator ţărănist, trăeşte prin trecutul său murdar în memoria tuturor. Azi el e înconjurat de aceiaş şleahtă de minoritari obraznici, ce-şi idolatrizează şeful datorită şovinismului ce-l încarnează până la divinizare.

Moise Zipştein a reprezentat în trecut şi întruchipează în prezent în formele cele mai vii pe cekistul ratat, care nu are în faţa istoriei nici un alt merit decât acela de a fi minat continuu, la guvern şi în opoziţie, ordinea şi siguranţa statului.

Exponent al comunităţei jidoveşti locale, mandatar ideal al tuturor intereselor minoritare din oraş şi judeţ, erau de carnaval al intrunirilor ţărăneşti la care pozează în mag purtător de lumină şi adevăr, demagog neruşinat şi hoţ de urne, îl aflăm în senatul ţărei prin 1929, în care pătrunde tot aşa de ruşinos şi în 1932. Jidănaşti şi jidăniţii subalterni, îl numeau ministrul Basarabiei. Era de fapt un titlu pe deplin meritat. Omul de paie Halipa, era inexistent la Bucureşti. Acolo opera în voie satrapul Basarabiei, senatorul Tighinei, Moise Zipştein.

MAZILIND FUNCŢIONARI ROMANI

El a aruncat, dintr'un cap în celălalt al ţării, bravi funcţionari români, pentrucă din funcţiunile de răspundere ce le aveau, nu se prea purtau frumos cu comuniştii, partizani în corpore ai partidului ţărănesc pretins naţional, în fruntea căruia milita în localitate senatorul internaţional. Astfel, între sutele de funcţionari maziliţi de bestia comunistă, au îndurat martiriul procurorul LAŞCU, căp. VALEANU, distinsul şi bravul român d. SERGIU FLORESCU şi alţii, ale căror nume dacă ar fi să le înşirăm ne-ar trebui timp şi spaţiu. In schimb, tot ce a fost jidan, tot ce-a fost minoritar, a fost transportat în massă la Tighina şi i s'a dat prioritate. Toate instituţiile publice au fost inundate cu funcţionari străini de sufletul şi năzuinţele neamului, comunismul a luat proporţii nesăbuite şi steagurile roşii nu au întârziat să se arate chiar pe turla primăriei, în timpul unui consiliu patronat de Zipştein şi la care javra străinismului tuna şi fulgera împotriva veneticilor de români ce au venit în urbe ca prin prezenţa lor să turbure desvoltarea elementelor „băştinaşe" minoritare. Banii internaţionalei inundaseră piaţa Tighinei. Despotul cu pistrui roşii, de la preşedinţia Camerei de comerţ veghea personal la reuşita răsmeriţei, susţinând făţiş orice propagandă subversivă şi antiromânească. Salvarea însă a venit indirect. Internaţional ţărăniştii au fost trimişi la plimbare împreună cu scorpia galiţiană.

PE BARICADELE OPOZIŢIEI

Dacă Senatul ţării a scăpat, definitiv, de prezenţa turburătorului din incinta sa, oraşul Tighina, nu a avut această fericire. Fiara jidovească a reuşit ca prin votul unanim al coreligionarilor săi să pătrundă în consiliul comunal al oraşului. Sustinut de consilierii „internaţionali", nu mai departe decât în trecuta şedinţă a consiliului, a reuşit să ţină sub teroare adunarea impunându-şi vederile sale. Ele au fost ca întotdeauna potrivnice intereselor româneşti, alături în schimb de orice propunere pornită din acelaş lagăr, care ar fi fost menită să destrame unitatea noastră naţională.

S'au acordat fonduri şi ajutoare tuturor asociaţiilor comuniste jidovesti ca MACABI şi BRIT-TRUMPELFORD, THORA, ASOC. MICILOR INDUSTRIAŞI JIDANI, conduse de un milionar excroc Smalţ, spitalelor şi comunităţei comunizate jidovesti, etc., etc. In schimb, s'au tăiat toate subvenţiile prevăzute pentru şcoalele secundare româneşti, construcţii de internate, asociatii economice şi sportive şi a. m. d.

TRIUMFA DREPTATEA ROMANEASCA

Regisorul bolşevismului local şi-a jucat ultima lui carte politică. Teroristul jidan care a masacrat idealurile multor români, s'a demascat complect în faţa opiniei publice în privinţa scopului tenebros ce'l urmărea de ani de zile. Reacţiunea românismului în faţa obrăzniciei perpetue jidoveşti a fost însă măcar de această dată promptă. Jidanul a fost huiduit şi pus pe fugă.

Dacă în trecut ne îndoiam de existenţa unui simţământ naţional în localitate, în faţa acestei reacţiuni chiar de ultimă oră, recunoaştem cinstit că instinctul românesc trezit din letargie a fost impunător.

Pentru noi, MOŞCA ZIPŞTEIN pare şi un dezechilibrat mintal; un descreerat. Dar pentru că în sminteala sa continuă încă a atâta spiritele locale, cerem organelor parchetului să-l supună imediat examinării unei comisiuni de medici psihiatri care să-i stabilească quantumul de iresponsabilitate. In cazul când afirmaţia noastră va fi întărită, în urma consultului medical, descreeratul Zipştein, să fie internat la ospiciu. In cazul când se va dovedi sănătos, să fie arestat şi depus, pentru a se termina odată şi pentru totdeauna cu agitaţiunile subversive la care zilnic se dedă rechinul.

Romulus Boteanu

Dela Asociaţia patriotică

„Vitejii Neamului"

Miercuri seara a avut loc, la sediul provizoriu din calea Griviţei 177, şedinţa săptămânală a acestei asociaţii de sub preşedinţia d-lui deputat MODREANU.

D. Modreanu deschizând şedinţa a început prin a arăta stadiul în care se găsesc lucrările de împroprietărire cu locuri de casă, a membrilor asociatiei conform legii publicată în M. Of. nr. 87 din 14 Aprilie a. c., precum şi actele necesare acestei împroprietăriri.

Pentru a se cunoaşte numărul ofiţerilor cu drept la împroprietărire, d-sa roagă toţi camarazii, ofiţeri activi sau de rezervă fie că sunt sau nu înscrişi în asociaţie, precum şi pe văduvele acestora de a trimite cât mai neîntârziat adresele la asociaţie, pentru ca astfel să se poată studia creearea unui cartier denumit *„Regele Carol al II-lea"* compus numai din membrii asoc. „Vitejii Neamului".

Pentru studiul definitiv al chestiunei şi în unire cu delegaţia Primăriei Bucureşti, se numeşte, o comisiune prezidată de d. MODREANU, având ca membrii pe d-nii gen. GANEA, gen. NICULESCU, gen. LIVEZEANU, gen. STURDZA, col. CERNESCU, BĂGU, BOTEANU şi CRISTODULO (decorat cu ordinul „Mihai Viteazul").

Se crează un contencios de avocaţi înscrişi în asociaţie, în scopul apărării drepturilor asociaţiei şi pentru a se acorda asistenţa judiciară, gratuită, membrilor asociaţiei.

Se desemnează d-nii gen. GANEA, col. BĂGU şi ing insp. BURUIANA, ca să ia contact cu d. BOULARD, secretarul general al F. I. D. A. C.-ului în scopul ca asociaţia să intre în compunerea asociaţiilor de luptători străini.

Se deleagă d. maior invalid MIHAILESCU cu confecţionarea candelei din piese de argint de dinainte de război ce va fi dusă la Curtea de Argeş cu ocazia pelerinajului ce-l vor face „Vitejii Neamului" în ziua de 6 Iunie a.c.

Informaţiuni

● **INSCRIERILE pentru examene la Facultatea de drept din Capitală, pentru sesiunea din Iunie, încep de Luni, 17 Mai.**

❖ *SOCIETATEA română de Fizică ţine şedinţă Luni 17 Mai, ora 18.30 în amfiteatrul Bacaloglu al Facultăţii de Ştiinţe, str. Raymond Poincaré 24, etajul II. D. G. Manu va vorbi despre „Parcursurile particulelor de transmutare". Intrarea liberă.*

❖ IN „MONITORUL OFICIAL" cu data de 15 Mai cor., a apărut o mare mişcare în corpul medical pendinte de ministerul muncii, sănătăţii şi ocrotirilor sociale.

❖ *D. profesor EMILIO ALBERTORIO dela facultatea de Drept din Roma va vorbi Joi, 20 Mai a. c. orele 11 a. m. în aula mare a Palatului Facultăţii de drept din Capitală (b-dul Elisabeta nr. 64), despre: „SPIRITUL ŞI FORMELE DREPTULUI ROMAN JUSTINIANEU".*

❖ *INCHEIEREA anului şcolar la gimnaziile şi liceele industriale, precum şi la şcolile speciale industriale, se va face între 25—30 Iunie, printr'o serbare şcolară şi o expoziţie de lucrări practice.*

Dela 1—15 Iunie se vor ţine examenele de sfârşit de an la lucrările practice, iar dela 16—25 Iunie se vor ţine examenele de sfârşit de an la cursurile teoretice.

❖ ASOCIAŢIA profesorilor de limba română ţine şedinţă Luni, 17 Mai ora 6 jum. (18 jum.) — la sediul său din str. Elie Radu 6.

In ordinea de zi se va discuta modalitatea ţinerii Congresului Asociaţiei profesorilor de limba română — din toamna anului curent ,precum şi alte probleme în legătură cu activitatea membrilor Asociaţiei — în scopul desăvârşirii acestui congres.

Domnii profesori sunt rugaţi să ia parte în număr cât mai mare.

❖ *D. dr. T. Chirculescu a fost numit provizoriu, până la concurs, medic primar asistent la serviciul clinicii obstetrico-ginecologice dela Institutul „Grigore Ghica Vodă din Iaşi".*

❖ *FRĂŢIA „Patriarhul Miron" în grija ce poartă operelor sociale, a început zidirea unui azil de bătrâni în str. Doinei nr. 3.*

Face apel la bunii creştini să ajute cu ceeace pot la îndeplinirea acestui nobil gând.

Orice ajutor se trimite în str. Sf. Apostoli nr. 40. Se primesc şi cei ce doresc să-şi facă o chilie proprie pentru odihna bătrâneţelor sau pentru pomenirea celor adormiţi din ncamul lor.

❖ D. GR. OSIPOV, medic secundar la epitropia generală a spitalelor şi ospiciilor Casei Sf. Spiridon Iaşi, a fost numit provizoriu şi până la concurs, în postul de medic primar stomatolog nou înfiinţat la aceiaş instituţiune.

❖ Legea de extindere a instituţiei cărţilor funduare şi în vechiul regat datează din 1933.

Pentru ca această lege, care a dat rezultate excelente în provinciile alipite, să capete o valoare de aplicaţiune mai mare, d. S. Brădeanu, referent la Consiliul legislativ a întocmit „proectul legii pentru unificarea dispoziţiunilor privitoare la cărţile funduare".

❖ **DOMNII abonaţi sunt rugaţi ca la orice reclamaţie sau schimbare de adresă, să binevoiască a ne trimite eticheta cu care primesc ziarul, iar spre a fi prompt serviţi să lipească pe cuponul mandatului poştal eticheta abonamentului expirat.**

Jidanii boicotează comerţul românesc

Zalău, 15. — Din iniţiativa unor buni români, recent s'a constituit în oraşul nostru o cooperativă pentru aprovizionarea şi desfacerea produselor agricole, căreia i s'a dat numele de *„Biruinţa"*. Era foarte necesară o astfel de cooperativă românească în acest oraş, unde vadul comercial este în întregime strein.

Jidanii însă ca să boicoteze şi pentru a putea pune mâna pe toate arterele principale de aprovizionare şi desfacere, au ţinut o consfătuire secretă în care au hotărît acapararea tuturor surselor din afară. In acest scop s'au înţeles cu proprietarii de mori din împrejurimi, în majoritate streini, ca să nu lucreze decât numai cu ei şi se spune că au şi reuşit. In acest fel jidanii din Zalău cred că vor putea înăbuşi orice încercare de realizare comercială românească în oraş.

Cooperativa *„Biruinţa"* din Zalău, trebue să existe şi va trăi cât vai fi un pic de suflet românesc în Zalău. Ea nu poate muri decât prin o crasă pasivitate a Românilor, şi atunci jidanii vor avea tot dreptul să se bucure. O doresc aceasta oare Românii?

„FOTOCOPIE"
MARTIN BILINSKI
Magazin creştin. Developează, Copiază, Măreşte, Reproduce. Aparate şi articole pentru Fotografi amatori
Calea Victoriei No. 38
Colţ cu Pasajul Majestic
Telefon No. 4.34.15

ARO: In serv'ciul Franţei

„Românul"
APROVIZIONARI
Colonel Savian M. Bădulescu
Strada Ing. Anghel Saligny, 6
Telefon 4.40.97

Creştini
Vizitaţi magazinul „CONSUMUL IMPERIAL" din str. Nicu Golescu 11 lângă Atheneu, unde veţi fi serviţi cu toate articolele de coloniale şi băuturi, cu cele mai reduse preţuri.
Serviciul prompt şi la domiciliu. Tel. 3.37-05
Vasile Moiş

Din Colectura Milionarilor
GHEORGHE STANOIU
AU EŞIT
UN MILION
cu anexa No. 126.295
500.000
cu No. 25.073
200.000 No. 233.183 | 200.000 No. 274.240
100.000 No. 65.522 S.I | 100.000 No. 65.522 S.I
100.000 No. 18.032 | 50.000 No. 115.820
50.000 No. 280.409
Şi numeroase alte câştiguri

COLECTURA AURORA
Lei 1.000.000 cu No. 52.843 Seria I matcă sediul Bucureşti
Lei 200.000 cu No. 274.240 Seria III anexă sediul Bucureşti
Lei 100.000 cu No. 194.574 Seria II anexă sediul Cluj
Lei 100.000 cu No. 18.032 Seria II matcă sediul Bucureşti
Lei 50.000 cu No. 11.072 Seria I matcă sediul Cluj
Lei 50.000 cu No. 11.072 Seria III matcă sediul Cluj
Lei 50.000 cu No. 280.409 Seria III anexă sediul Bucureşti
PRECUM ŞI NUMEROASE CAŞTIGURI MAI MICI

COLECTURA OFICIALĂ
ŞI A OFICIILOR RURALE P. T. T.
Lei 1.000.000 cu No. 126.295 Seria III anexă, sediul Bucureşti
Lei 200.000 cu No. 45.980 Seria III matcă, sediul Bucureşti
Lei 100.000 cu No. 322.333 Seria I anexă, sediul Cluj
Lei 100.000 cu No. 202.387 Seria III anexă, sediul Bucureşti
Lei 100.000 cu No. 194.574 Seria III anexă, sediul Bucureşti
Lei 50.000 cu No. 115.820 Seria III anexă, sediul Bucureşti
Lei 50.000 cu No. 69.191 Seria III matcă, sediul Bucureşti
Lei 50.000 cu No. 11.032 Seria II matcă, sediul Bucureşti
precum şi numeroase câştiguri mai mici.

ULTIMA ORA

Frământările opoziției pe chestia succesiunii

— Enervare la național-țărăniști. Tendințele acțiunii d-lui Vaida. Național-creștinii revendică guvernul —

Săptămâna care a trecut a fost pentru lumea noastră politică bogată în evenimente și s'a remarcat printr'o neobicinuită enervare în rândurile opoziției.

In adevăr la începutul săptămânii persistau svonurile despre o foarte apropiată schimbare de regim ceiace a produs oarecare agitații în cercurile politice și mai ales în cele opoziționiste. Firește, svonurile s'au dovedit și de astă dată neintemeiate. Ele au avut totuși darul de a aduce oare care lămuriri în ceiace privește poziția diferitelor partide față de problema succesiunii.

Astfel național-țărăniștii s'au demascat fără să vrea prin neîncrederea ce au arătat-o în șansele ce le-ar avea de a veni la guvern. Și această neîncredere s'a transformat în panică în momentul sosirii d-lui Vaida-Voevod în Capitală. Se spunea că președintele Frontului Românesc a venit pentru aranjarea cabinetului de mâine și acțiunea pe care d-sa a întreprins-o printre șefii partidelor de centru și de dreapta era interpretată în sensul unui aranjament de colaborare la guvern.

CARE E SITUAȚIA REALA

In fapt prezența d-lui Vaida în Capitală și acțiunea d-sale se referea la o colaborare de opoziție cu forțele de dreapta și de centru, colaborare care să înlesnească găsirea unei formule de guvern din rândurile partidelor naționaliste, la toamnă când se va produce criza de regim. Deci nici un motiv de alarmă decât pentru național-țărăniști cari își văd spulberată astfel ultima nădejde de a-și întemeia pretențiile de guvernare pe voința majorității masselor electorale. Și din acest punct de vedere se pare că partidul d-lui Ion Mihalache s'a resemnat să aștepte o nouă și lungă opoziție. Natural dacă nu se va destrăma definitiv până atunci.

In acelaș timp partidul național-creștin către care se îndreaptă majoritatea sufragiilor electorale, examinează situația politică și este pe punctul de a deslănțui o viguroasă campanie de răsturnare împotriva guvernului și un vehement atac împotriva uneltirilor național-țărăniste ce urmăresc siluirea voinții țării prin întronarea unui regim ce ar putea fi socotit ca unul de front popular.

Conducerea partidului național-creștin nu mai exclude azi dintre posibilitățile viitorului guvern, pe aceia a unuia constituit de acest partid și în acest scop face mari preparative în vederea

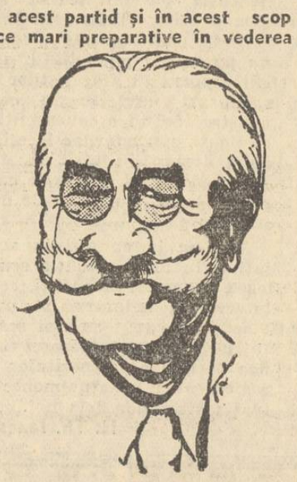

D. VAIDA VOEVOD

unei campanii generale, în țară, și pentru revendicarea guvernului.

P. B.

D. Valer Pop primit în audiență

de M. S. Regina Maria a Jugoslaviei

— Festivitățile în onoarea ministrului industriei și comerțului —

Belgrad, 16 (Rador). — *M. S. Regina Mamă Maria a Iugoslaviei a primit ieri la amiază în audiență pe d. Valer Pop, ministrul român al Industriei și Comerțului.*

După audiență, d. Valer Pop s'a dus la muntele Avala, unde a depus o coroană pe mormântul Soldatului Necunoscut.

La restaurantul Avala, d. Stoiadinovici a oferit apoi un dejun intim în onoarea d-lui Valer Pop.

Seara, ministrul român a luat parte la dineul oferit în onoarea sa la legația României de d-na și d. Victor Cădere.

La ora 14.15, d-na și d. Valer Pop au plecat spre coasta Dalmației, însoțiți de d-na și d. Victor Cădere, de d. Tomaziu și de d. Tomici, atașat pe lângă persoana sa.

RECEPȚIA DELA LEGAȚIA ROMANA

Belgrad, 16 (Rador). — **După dineul oferit în onoarea d-lui ministru Valer Pop, legația României a dat ieri seară o recepție la care au participat: d. Stoiadinovici, președintele Consiliului și ministru al Afacerilor Străine; d. Vrbanici, ministrul Industriei și Comerțului; generalul Marici, ministrul Armatei și Marinei; d. Behmen, ministru de stat; contele de Dampierre, ministrul Franței, cu doamna; d. Campbell, ministrul Angliei, cu doamna; d. Tebecki, ministrul Poloniei, cu doamna; d. Girsa, ministrul Cehoslovaciei cu doamna; d. Haidar Astai, ministrul Turciei, cu doamna; miniștrii Belgiei, Republicei Chili și însărcinatul cu afaceri al Elveției, cu doamnele, cum și numeroase personalități din corpul diplomatic, din lumea industrială și financiară.**

Ministrul de externe al Turciei

a sosit azi în București

Astăzi de dimineață a sosit în Capitală d. Rustu Arras, ministrul de externe al Turciei, pentru a înapoia vizita pe care d. Victor Antonescu, ministrul nostru de afaceri străine a făcut-o la Ankara și a pregăti călătoria d-lui Gh. Tătărăscu, primul ministru în capitala Turciei.

D. Rustu Arras este unul din cei mai fini și mai bine pregătiți diplomați ai Republicii Turcești și de când d-sa este conducătorul ministerului afacerilor străine al Turciei, diplomația turcă a înregistrat o serie de răsunătoare și bine meritate succese. Pe deasupra d. Rustu Arras este un prieten leal al României cu care Republica Turcă se găsește într'o strânsă alianță în înțelegerea Balcanică. Dela întemeierea acestei înțelegeri conducătorul ministerului de afaceri străine al Turciei a depus toate eforturile pentru realizarea unei și mai strânse apropieri între cele două state. consolidând astfel raporturile de prietenie, ce au existat aproape tradițional între patria d-sale și România.

Pentru aceste considerente și pentru legăturile viitoare dintre cele două țări, vizita d-lui Rustu Arras la noi este prilej de sinceră

D. RUSTU ARAS

bucurie pentru toată Românimea din această țară, care îi urează împreună cu noi, bun sosit.

Foamete cumplită și demoralizare totală în Spania roșie

— Comuniștilor, înainte de atac, li se dă alcool spre a fi încurajați. Lupte extrem de îndârjite în sectorul Bilbao. O coloană comunistă nimicită de 20 avioane naționaliste. Ultima sforțare a dictatorului roșu dela Valencia. Senzaționalele declarații ale unui fost ministru spaniol evadat în condițiuni dramatice dela Barcelona —

— Generalul Franco îl va sfărâma pe Largo Caballero complet —

Durango, 16 (Radio-Oriente). *Corespondentul Agenției D. N. B. transmite: Aripa de nord a trupelor naționaliste se află acum la 12 kilometri de Bilbao.*

Actualmente, lupte, care devin din ce în ce mai înverșunate pe măsură ce naționaliștii se apropie de fortificațiile guvernamentalilor, se desfășură în deosebi în sectorul dela nord BILBAO-AMOREBIETA-YTAT. Acest sector este limitat prin mai multe focare de incendiu, care se datoresc unităților guvernamentale basce. In apropiere de coasta oceanului precum și în văile dela sud-est nu departe de localitatea Maruri se văd de 24 ore nouri negri de fum.

Dela sud de Biscargi până la Amorebieta, comuniștii basci au deslănțuit contra-atacuri de o violență încă necunoscută pe frontul dela Bilbao.

O dovadă a disperării cu care guvernamentalii se aruncă în luptă este faptul că mai mulți dintre prizonierii luați de naționaliști erau beți. Ei au declarat că înainte de orice atac li se dă alcool spre a fi încurajați.

Trupele de asalt ale guvernamentalilor sunt recrutate în deosebi din comuniștii din provincia Asturiilor, în timp ce milițienii basci se găsesc în linia a doua.

Cele 36 avioane, care erau destinate guvernamentalilor basci, dar pe care naționaliștii le-au prins odată cu vaporul „MARE CANTABRICO", au fost puse în serviciul forțelor naționaliste. Ele fac zilnic sboruri de recunoaștere.

GENERALUL FRANCO

GRENADELE. Pierderile guvernamentale sunt foarte grele. Naționaliștii au făcut și numeroși prizonieri. Comuniștii care se aflau izolați pe poziții împresurate de naționaliști au trebuit să se predea pluton după pluton.

Se pare că demoralizarea este pe cale să cuprindă pe comuniștii basci. In adevăr, numărul milițienilor basci cari trec în liniile naționaliste este pe zi ce trece mai mare.

Corespondentul Agenției Stefani anunță că trupele naționaliste denumite „săgețile negre" și-au continuat azi dimineață înaintarea, intrând în localitatea Munguia.

Patrulele avant-gărzilor au început lupte de stradă în acest oraș cu trupele comuniste.

Comuniștii sunt scoși din tranșee cu grenadele și cu baioneta

Pe de altă parte corespondentul Agenției Havas relatează că luptele din ziua de 14 Mai date pe axa muntelui Jata-Maruri-Menaca au fost extrem de aprige. Comuniștii s'au apărat cu îndârjire, astfel încât TRUPELE NAȚIONALISTE AU FOST NEVOITE SA-I SCOATA DIN TRANȘEE CU BAIONETA ȘI CU

Largo Caballero însărcinat

cu formarea noului guvern

Valencia, 16 (Rador). — **Corespondentul Agenției Havas anunță că după consultările pe cari le-a avut cu diferite personalități politice, d. Azana, președintele republicei, a însărcinat tot pe d. Largo Caballero cu formarea noului guvern.**

După ce a primit însărcinarea de a forma noul guvern, d. Largo Caballero a declarat presei că va căuta să alcătuiască un guvern având aceiași orientare politică pe care a avut-o precedentul cabinet.

Primul ministru a adăogat că viitorul guvern, spre deosebire de cabinetul demisionat, se va sprijini pe partidele politice și nu pe organizațiile sindicale.

PRAPADUL AVIAȚIEI NAȚIONALISTE

Toledo, 16 (Rador). — **O escadrilă de 20 avioane naționaliste a atacat o coloană de trupe comuniste, care înainta la sud de fluviul Tage.**

Detașamentul guvernamental a avut câteva sute de morți și răniți. El se compunea din unități de artilerie și tancuri. Avioanele trăgând cu mitralierele și aruncând bombe, au silit detașamentul guvernamental să se împrăștie. Mare parte din tunurile și tancurile guvernamentale au fost

LARGO CABALLERO

distruse de bombardamentul aviației naționaliste.

In fața acestui atac aerian, trupele guvernamentale s'au retras în grabă, renunțând să mai dea lupta pentru redobândirea pozițiilor pierdute.

Partidul național german din Danzig a

fuzionat cu partidul național-socialist

Danzig, 16 (Rador). — **In cursul unei reuniuni extraordinare, la care au luat parte 65 delegați, partidul național german din Orașul Liber a decis să se disolve și să fuzioneze cu partidul național-socialist.**

La această reuniune a luat parte și d. Foerster, șeful partidului național-socialist din Danzig.

Hotărîrea partidului național-german, care era așteptată de mai mult timp, nu schimbă de loc situația politică la Danzig, majoritatea național-socialistă din Dietă având de mult câștigată adeziunea a două treimi din numărul deputaților naționali-germani.

In cercurile politice se socotește că celelalte partide de opoziție, adică Centrul catolic și socialiștii, vor fi în curând disolvate printr'o hotărîre a autorităților.

Marele Voevod Mihai

a luat parte la banchetul oferit de d. Eden

Londra, 16 (Rador). — **Măria Sa Marele Voevod Mihai de Alba Iulia a luat parte la marele banchet oferit aseară de d. Anthony Eden, ministrul de Afaceri Străine al Marei Britanii, la Foreign Office.**

Banchetul a fost aranjat cu opt mese deosebite, la prima masă fiind M. S. Regele George VI, la a doua M. S. Regina Elisabeta și la masa a treia Regina Mamă Mary.

Marele Voevod Mihai a avut loc la masa M. S. Regelui George VI, stând în stânga Principesei Mary, sora M. S. Regelui George VI.

După banchet, Principele Moștenitor a mers la balul dela Buckingham Palace dat de Rege și Regină.

Madridul, Barcelona și Valencia sub amenințarea foametei

Roma, 16 (Rador). — *Agenția Stefani transmite din Genua:*

Deputatul spaniol Pedro Ramona, fost ministru al Marinei în guvernul liberal, a sosit la Genua, după ce a izbutit să evadeze, în condițiuni dramatice, dela Barcelona.

Intr'un interview acordat ziarului „Secolo XX", d. Mamona a declarat între altele: „Dacă se ține seama de situația reală a forțelor militare la începutul revoluției, trebue să se recunoască neapărat că ceiace a fost realizat de naționaliști a avut caracterul unei adevărate minuni. Fără îndoială, generalul Franco va învinge în mod definitiv mai de grabă decât se crede".

In ce privește posibilitățile de rezistență economică, deputatul spaniol a afirmat că acelea ale naționaliștilor sunt fără discuție superioare celor de care dispun guvernamentalii.

„Madridul, Barcelona și Valencia, a precizat fostul ministru, sunt sub amenințarea foametei, în timp ce Spania națională este bine aprovizionată cu produse alimentare".

*

Valencia, 16 (Rador). — *Criza de guvern care a izbucnit pe neașteptate ieri pare să aibă la origine vechea rivalitate dintre comuniști și anarhiști, cu privire la exercitarea puterii politice, dreptate împotriva guvernului.*

Corespondentul Agenției Havas arată că criza izbucnită ieri dimineață era virtualmente declarată încă dela consiliul de miniștri de Sâmbăta trecută.

„Sunt pentru o unire a forțelor naționaliste..."

— ...Dar această unire să aibă ca scop promovarea intereselor celor ce știu că numai prin CIhristos, Rege, Națiune, se poate realiza ROMÂNA ROMÂNILOR --

— Câteva declarații prețioase ale d-lui A. C. CUZA —

D. profesor A. C. CUZA, președintele suprem al partidului național-creștin, se află în Capitală de trei zile.

Ieri dimineață i-am făcut o vizită la hotelul „Union" și l-am găsit cu un vraf de corespondență, pe care o cerceta.

Voios, plin de tinerețe și de optimism, ne-a împărtășit impresiile dela festivitatea din sala „Dalles" în memoria mareșalului Iosif Pilsudski, în cadrul căruia d. Octavian Goga a ținut o înălțătoare conferință despre tratatul polono-român.

Apoi, d. A. C. Cuza și-a manifestat bucuria, că în alegerile județene efectuate până acum național-creștinii au înregistrat biruințe strălucite, în timp ce național-țărăniștii au avut de suferit înfrângeri catastrofale.

— „Stau și mă gândesc, domnule profesor, ce dezastru formidabil ar fi îndurat partidele de guvernământ — cum se intitulează ele — dacă forțele naționaliste ar fi fost unite..."

— „Ai perfectă dreptate! Țara întreagă activează în rândurile mișcărilor românești. Și e necesar ca aceste mișcări să se unească. Eu sunt convins, că la un loc partidele naționaliste vor împlini o chemare unanimă. Problema e, însă: CUM SE FACE ACEASTA UNIRE?

„Că dacă ne dăm mâna și ne înmânunchem numai cu scopul de a ne asigura venirea la guvern, n'am realizat nimic. Trebue să fim atenți, să nu dezilzionăm norodul care ne iubește și ne urmează cu însuflețire. Trebue să băgăm de seamă să primeze interesele nației, să fie promovate deziderateie celor ce sunt convinși că numai prin Christos, Rege, Națiune se poate ajunge la România Românilor..

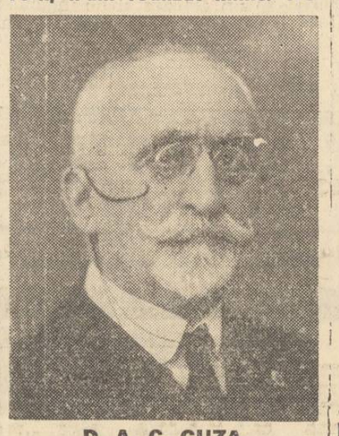

D. A. C. CUZA

„Accentuiez: idealul e ca toți naționaliștii să se unească. **Dar să nu se uite:** o unire trebue să se facă așa fel, ca ea să constituie un zid puternic de apărare a celor ce luptă sub semnul sfintei Cruci, dela care așteaptă, cu mare credință, izbăvire".

Profesorul A. C. Cuza, luându-ne rămas bun, și-a exprimat surprinderea, că național-țărăniștii au avut curajul să acționeze în judecată partidul național-creștin, care i-a acuzat că fraternizează cu bolșevicii.

— „Au greșit-o, ne-a spus d-sa. S'au angajat în proces cu țara. Și țara e martoră că național-țărăniștii încearcă s'o batjocorească și s'o transforme în leagăn al celor cu pumnul strâns".

...In adevăr, oamenii d-lui Mihalache își vor semna sentința de condamnare.

VICTOR MOCANU

La 20 Mai intră în vigoare

noul cod de justiție militară

In conferința pe care magistrații militari au avut-o, s'a stabilit că în ziua de 20 Mai crt. când noul cod al justiției militare intră în vigoare, să se facă instalarea magistraților la toate Tribunalele militare, cu solemnitatea ostășească ce o comportă acest eveniment.

Se va oficia un serviciu divin, înaintea depunerii jurămintelor, după care vor urma cuvântările, instalarea și începerea primului proces din acea zi

Stiri și polemici

Dela Palatul Regal

COMUNICAT No. 52

Mareșalatul Curții Regale face cunoscut următoarele:

In ziua de 15 Mai 1937 M. S. Regele a primit cu ceremonialul obicinuit în audiență oficială de prezentare pe Ex. sa d. Sho Kurihara, noul ministru al Japoniei în România.

M. S. Regele a luat dejunul la M. Sa Regina Maria.

După amiază M. Sa Regele a vizitat a doua expoziție concurs de fotografii, organizată în sala Comoedia de către Oficiul național de turism.

*

SAMBATA 22 Mai a. c. d. Victor Antonescu, ministrul afacerilor străine va pleca la Geneva pentru a participa la ședința consiliului Societății Națiounilor care are loc Luni 24 Mai.

Dela Geneva d. ministru Antonescu va pleca la Paris pentru a participa în ziua de 25 Mai la comemorarea lui Aristide Briand.

*

IERI au avut loc alegeri comunale la R. Vâlcea. Rezultatul este următorul:

Nat.-țărăniștii: 497 voturi.
Național-creștinii: 235 voturi.
Liberalii georgiști: 90 voturi.
Liberalii: 1127 voturi.
Frontul Românesc: 71 voturi.
Au luat liberalii 10 mandate și național-țărăniștii 4 mandate.

D. DR. C. ANGELESCU, ministrul educației naționale, și-a amânat plecarea la Craiova, unde urma să participe la serbările școlare din acest oraș, fixate pentru ziua de azi.

Serbările au fost amânate pentru o dată, ce se va fixa către sfârșitul lunii Mai.

*

AZI se ține congresul organizației național-liberale din Giurgiu, în prezența d-lor Ion Inculeț și Dim. Iuca.

*

DEOARECE sala „GIB", după câte se spune, e local de întâlnire — ca și „Hanul Ancuței" — al francmasonilor, partidul național-creștin a hotărît ca sărbătorirea d-lui profesor A. C. CUZA să aibă loc la „LUZANA", în ziua de 21 Mai.

*

LA PITEȘTI se efectuiază azi alegeri comunale. Candidează liberalii, național-țărăniștii, național-creștinii, Frontul Românesc și liberalii-georgiști.

Lupta se va da între național-țărăniști — cartelați cu social-democrații și radical-țărăniștii — și partidele naționaliste.

*

Ministerul de industrie și comerț a fost informat, că guvernul belgian a aprobat un import de 400 kgr. de cusături românești.

*

SPRE sfârșitul săptămânii viitoare va veni în Capitală d. mareșal Al. Averescu și se va stabili precis ziua, în care va fi convocat comitetul de direcție al partidului poporului.

PROCESUL celor ce au atentat la viața d-lui rector Traian Bratu, a început ieri la Consiliul de război din Iași. In ședința de dimineață și cea de după amiază s'a citit ordonanța definitivă de urmărire.

*

IERI s'a înapoiat dela T. Severin d. prof. Al. Otetelișanu, secretar general al partidului poporului. D-sa a lucrat cu d. mareșal Al. Averescu.

*

AZI după amiază d. dr. Al. Vaida-Voevod se va duce la moșia unui prieten din Ilfov, iar seara se va înapoia în Capitală.

*

D. FLORIN ȘTEFANESCU-GOANGA, subsecretar de stat în ministerul educației naționale, plecat la Cluj pentru anchetarea unor reclamațiuni în legătură cu examenul de capacitate, se întoarce Marți dimineața în Capitală.

*

EXAMINAREA medicală a candidatelor, la examenul de capacitate, specialitatea pedagogie, se va face în ziua de 23 și nu 25 Mai cum din greșală s'a anunțat în unele gazete. Examenul va începe în ziua de 24 Mai.

*

TIMPUL probabil de astăzi:
Presiunea în creștere cu 2—4 m.m.
Cerul în cea mai mare parte a zilei senin, în ușoară înourare în cursul după amiezei.
Vânt slab din direcțiuni nehotărâte.
Temperatura în creștere.

IERI, 15 MAI s'a împlinit termenul pentru achitarea celei de a șasea rată a conversiunei.

Această rată este de trei la sută din creanța rămasă după reducerea acordată de legea pentru lichidarea datoriilor agricole și urbane.

*

MAESTRUL George Enescu s'a căsătorit, la Paris, cu principesa Maruca Mihail Cantacuzino, fiica defunctului Dimitrie Rosetti-Tescanu.

*

IERI a sosit în Capitală grupul de pitici cari vor locui în orașul construit special pentru ei în Parcul Național „Carol al II-lea" la expoziția „Luna Bucureștilor".

*

AZI de dimineață, au început la Vaslui, desbaterile congresului regional al asociației învățătorilor din acest județ.

La congres participă și d. D. V. Țoni, președintele Asociației generale a învățătorilor din România.

*

UNIUNEA CAMERELOR de comerț și industrie a cerut acestor Camere să stăruie pe lângă Inspectoratele Muncii, pentru convocarea Comisiilor paritare instituite în baza legii pentru organizarea Camerelor profesionale, în vederea stabilirii orariului de lucru în timpul verii în stabilimentele comerciale și industriale.

In acelaș scop, Uniunea a făcut demersurile necesare și pe lângă ministerul muncii.

*

DUMINICA 16 Mai au loc în comunele Brădeanu și Merei, jud. Buzău, două mari întruniri ale partidului național-creștin.

Redactor responsabil Gh. Dumitrache

Tipografia ziarului „Universul" str. Brezoianu 23-25 București

6 pagini 3 lei

ANUL VI, No. 741 Marți 18 Mai 1937

Taxa poștală plătită în numerar conform aprobării Dir. Gen. P.T.T. No. 118.370/1934

BIBLIOTECA CENTRALĂ „ASOCIAȚIUNII" SIBIU

Porunca Vremii

TRIBUNĂ ZILNICĂ DE LUPTĂ NAȚIONALĂ ȘI CREȘTINĂ

Cultura intelectuală, belșugul, organizațiile cele mai umanitariste, au valoare numai atât timp cât granițele sunt păzite de-o armată puternică. Dacă această armată, dacă această forță nu există, cele mai frumoase cuceriri ale spiritului uman, cele mai bune instituții pot deveni prada unui tâlhar de drumul mare, care călcând țara le va stropi cu noroiu la picioarele lui.

MAREȘALUL PILSUDSKI

Abonamente anuale: Lei 1000 pentru instituții și sprijinitori; Lei 800 pentru orașe; Lei 600 pentru sate. Se primesc și abonamente pe 6 și 3 luni.

Ori ce sumă se poate trimite prin Casa de economii și Cecuri poștale (CEC) astfel: ABONAȚII PENTRU CONTUL 1224 DEPOZI ARII „ „ 10405

Director: Dr. ILIE RĂDULESCU

Redacția și Administrația: BUCUREȘTI I, Str. Sărindar 18

TELEFON: Direcție, redacție 4.1853 Ad-ție, publicitate 4.1852

Toate asociațiile intelectualilor români, din țară, au cerut ieri, complecta lor naționalizare!

Cultură și politică

de N. CREVEDIA

Dela o vreme, au început să se publice și la noi o mulțime de studii istorice și literare, memoriile și corespondența oamenilor noștri de seamă. Istoria literară și istoria propriu zisă au acum mai ușor la îndemână elementul cel mai prețios, baza lor fundamentală: documentul.

O epocă întreagă, aproape un secol plin, în care s'a creat România Modernă, rămăsese pentru noi tot opac, aproape un mister. Despre revoluția dela 1848, — ale cărei „Acte și documente" le-au publicat, dealtfel, cândva Brătienii — despre domniile unor Alecsandru Ioan Cuza și Carol I, publicul mare nu cunoștea decât istoria oficială, frumoasa istorie oficială, dar nu cunoștea ambianța, acea atmosferă intimă, atât de tragică uneori, în care au creat aceștia patrimoniul nostru de azi. Căci istoria, din păcate, nu este numai aceea din cărțile de școală, ea se scrie de multe ori cu o mulțime de nimicuri, se scrie ziua și „se scrie noaptea", cum pretindea cu vervă titlul unui film de cinema, recent!

Asupra domniei lui Cuza, ne-au rămas două volume din monumentala lucrare a lui Xenopol asupra „Istoriei Românilor din Dacia Traiană"; ea însă, cu toată valoarea ei, este o lucrare ignorată de marea massă a publicului nostru, ca toate operele valoroase de altfel. Când am publicat, nu de mult, două pagini în „Porunca Vremii" despre câteva fapte din preajma Unirii Principatelor — mulți mă întrebau, stupefiați:

— Ia stăi, nene, de unde ai atâta știință de carte, atâtea documente?

Zâmbiam și le răspundeam stereotip:

— Apăi... din Istoria lui A. D. Xenopol! (Căci aceasta imi procurase cele mai multe date).

— Și cum, așa s'au petrecut lucrurile pe atunci? I-auzi, dom'le!

— Așa s'au petrecut...

Cât despre domnia Regelui Carol I, aveam și mai puține surse. O singură cărțulie scrisă de Mitte Kremnitz (femeile nu pot fi istorici împărțiali, apolis, fără patrie, cum spunea în timpurile vechi Lucien!) și „Memoriile" insuși „Regelui Carol I", apărute în fascicole și care s'au vândut, în timpul lor, la kilogram! Deacea ne-a bucurat mult când am văzut anunțată, zilele acestea, lucrarea d-lor Mihail Polyhroniade și C. Tell despre domnia marelui Monarh și Ctitor de țară.

In domeniul literar, trebuie să ne fericim, deasemenea, că figurile atâtor scriitori — Eminescu, de pildă — au scăpat de pana ageamiilor cari-i prezentau sub aspectul lor anecdotico-sentimental și reușeau tocmai bine să-i coboare și să-i maculeze prin însuși actul incompetenței și al intenției comerciale. Astăzi, avem un Eminescu adevărat și ca prezentare biografică și ca editare a operei.

Aceea care a luat un generos avânt, cum spuneam, e memorialistica. Amintim „Memoriile" tristului Alecsandru Marghiloman, apărute massiv acum vreo șapte ani, „Portretele și Amintirile" lui I. G. Duca și „Memoriile" în cinci volume compacte ale profesorului Nicolae Iorga, alături de tot atât de interesanta sa „Istoria vieții mele" în care se oglindește o epocă întreagă. Mareșalul Averescu și-a publicat și d-sa ușurătoarele „Notițe zilnice din război" și din timpul neutralității. Am văzut de curând că s'au dat la iveală alte volume privind familia Brătienilor, etc., etc.

Dintre toate acestea, însă, o adevărată operă de cultură a făcut profesorul I. E. Torouțiu care cu râvnă, pricepere și cu un spirit de jertfă medieval, a dat luminii, comentate, „Studiile și Documentele literare" ale Junimii, adică ale cercului în care s'a produs, în artă și literatură, clasicismul nostru.

In editura „Fundațiilor Regale", au apărut, sub îngrijirea d-lui Em. Bucuță, un foarte elegant „Titu Maiorescu și Duiliu Zamfirescu, în scrisori"; în tiparnițele ziarului „Universului", harnicul publicist, d. C. Gane a tipărit două excelente volume istorico-biografice, intitulate „P. P. Carp și timpul său" — iar d. E. Lovinescu și-a tipărit al III-lea volum de „Memorii". In sfârșit, revelatoriile „Insemnări zilnice" ale lui Titu Maiorescu (Socec, 1937).

Desigur că acestea sunt numai lucrările proeminente care ne revin acum sub condei; o legiune de alte studii, documente și memorii au apărut, în ultima vreme și abia dacă acei cronicari de meserie dacă pot să le mai țină socoteala.

Adăogați la toate acestea, apariția altor nenumărate serii de esseuri, de studii filosofice și chiar de cenușă, adică de... poesie. Opere ca „Răscoala" de Liviu Rebreanu și „1907" de Cezar Petrescu, reconstituie și ele pe planul literar, anume epoci.

Ce însemnează fenomenul acesta? Nouă ni se pare din multe puncte de vedere, semnificativ. El marchează o epocă în care cultura se produce nu numai natural, așa ca florile în câmp, dar ea a intrat în faza documentului, a catalogului și a comentariului.

(Urmare în pagina 3-a)

A pornit-o din Arsura,
Cu pași mari mergând pe drum,
Cu de „vutcă" plină gura,
Iar din cap eșindu-i... fum!

„Comunist", — el vrea s'adune
Pe toți proștii, pe toți orbii,
Cu JIDANII să-i cunune
Și-apoi... să-i mănânce corbii!...

Are-o socoteală scurtă,
Cel cu nasul cum e para:
Dacă are „vutcă" 'n burtă, —
Ce-i mai trebuește Țara?!

Realitățile spaniole și interesata apărare a unui principiu internațional

de PETRU BANESCU

Ceiace trebuia să se întâmple, s'a întâmplat. Hibrida asociație a guvernamentalilor spanioli, compusă din anarhiști, comuniști și socialiști, a ajuns la descompunere. După sângeroasele încăerări dintre anarhiști și restul guvernului din Catalonia, ce s'au înregistrat săptămâna trecută la Barcelona, unde au fost sute de morți și răniți, cancerul s'a întins și la restul „guvernului" prezidat de Largo Caballero, care s'a văzut nevoit să demisioneze. La ora când scriem aceste rânduri nu se știe încă soluția pe care umbra de prezident care este d. Azana, el însuși prizonier al bandelor teroriste, o va da crizei acesteia, dar se pare că „guvernul" viitor va fi prezidat tot de Largo Caballero și va avea o formațiune mai pe placul elementelor de extremă stângă. Că se va forma sau nu un nou guvern și care va fi noua lui configurație interesează foarte puțin. Ceiace trebue reținut și subliniat este că bandele teroriste spaniole au intrat pe făgașul anarhiei celei mai complete. De aci până la definitiva lor desființare nu va mai fi poate mult. In orice caz situația dela Valencia și Barcelona, evidențiază odată mai mult că ordinea și voința poporului spaniol se manifestă dincolo, în tabăra naționaliștilor, unde totul se desfășoară în conformitate cu interesele generale ale Spaniei.

Față de această situație care accentuează o realitate pe care nu o mai poate contesta nimeni de bună credință, este de mirare cum există încă foruri internaționale ce se încăpățânează să susțină un pretins guvern care nu mai are nici o autoritate nici chiar față de proprii lui partizani. Și de sigur nu ne mirăm de susținerea pe care i-o acordă statul sovietic, interesat în cauză pentru tendințele lui de universalizare a revoluției comuniste, și prea mult nu ne surprinde nici susținerea pe care i-o acordă Franța oficializată într'un guvern de Front Popular, cu evidente simpatii față de comunism, cât ne miră susținerea pe care anarhia dela Valencia, Madrid și Barcelona, numită din calcul, încă guvern, o găsește la Londra.

Este mai mult decât evident că Spania cea reală nu poate fi reprezentată de ceiace numesc forurile internaționale guvern oficial. Mai mult de două treimi din teritoriul țării se află astăzi sub stăpânirea guvernului generalului Franco și în acest teritoriu viața se desfășoară normal— pe cât posibil în stare de război — populația fiind mulțumită că a scăpat de teroarea bandelor de anarhiști și comuniști. In restul țării populația aruncată în gura celei mai negre mizerii, mai sufere pe deasupra bestialitatea bandelor de teroriști cari ucid copii și bătrâni, siluesc și asasinează femeile și-și însușesc după bunul plac, tot ceiace râvnesc de la această populație care așteaptă zadarnic mântuirea. „Conducătorii", cari nu sunt, precum s'ar crede, cei însărcinați de „guvern" cu administrația și ordinea, ci toți cei ce poartă o armă în calitate de milițian sau de membru al organizațiilor sindicale, nu se mai înțeleg astăzi nici între ei și împing anarhia dincolo de orice limite, măcelărindu-se între ei și ucigând în acelaș timp și ce bruma de populație ce a mai

(Urmare în pag. II-a)

Nebunia Răutului

(După triumful obținut în alegeri la Botoșani de către Național-Creștini, deputatul D. Răutu a cerut, la o imediată întrunire, distrugerea „Cuzismului" ca fiind primejdios pentru Țară. — Ziarele).

Deci, RĂUTU — deputatul — a răcnit, mușcându-și buza:
„...Să distrugem tot „Cuzismul"! O primejdie e CUZA!!
„Toți Național-Creștinii sunt o liotă barbară
„Și-o primejdie căzută peste biata noastră Țară!
„Dacă n'om stârpi „Cuzismul", vai de Țară o să fie,
„Căci pieri-va din cuprinsu-i nobila „Democrație"!..."

Eu, RAUTULE, la toate, nu găsesc cuvânt mai greu,
De cât să te scuip în față: Ptiu, bătu-te-ar Dumnezeu!

Radu Bardă

Primejdia spaniolă

Poate că la ora când vor apare aceste rânduri criza de guvern din Spania comunistă va fi rezolvată. Deaceia nu ne interesează demisia în sine a lui Largo Caballero, primul ministru al guvernului dela Valencia, care este considerat, de lumea acelora cari îl cunosc, ca un Lenin al Spaniei, ci cauzele cari au determinat această demisie.

Din informațiile pe cari ni le procură corespondenții din Spania reiese că Largo Caballero a demisionat din necesitatea de a întări guvernul spre a putea face face față unui lung război. In al doilea rând demisia s'ar explica și prin recentele evenimente din Catalonia.

Din aceste cauze, prima prezintă după noi, elemente de o gravitate extraordinară.

Toată lumea își dă seama că acum în Spania nu mai este o luptă fraticidă, între spanioli, ci este un război european în mic. Este un fel de repetiție generală pe care o dau, pe deoparte, rușii bolșevizați și francezii bolșevizanți iar pe de altă parte germanii și italienii, în vederea războiului care se pregătește, de mâine. Pornit din voința națională a Spaniei de a se salva de comunism ea este amenințată acum cu completa distrugere din cauza măcelului pe care-l trăește civilizația și cultura spaniolă.

Vă aduceți aminte că atunci când a isbucnit revoluția generalului Franco, guvernul dela Madrid nu avea un avion, un tank sau un tun. Astăzi guvernul comunist are cea mai puternică și cea mai modernă armată, prin concursul nelimitat pe care i-l dă Moscova.

Trimotoarele sovietice aruncă tone de explosibile, iar tankurile și tunurile roșii pustiesc puținătatea de viață pe care o mai respiră Spania.

Faptul că guvernul comunist dela Valencia își va modifica formația *„pentru a putea face față unui război de lungă durată"* este o dovadă preremptorie că acolo, în Spania, nu numai că se joacă soarta unei mari națiuni, în primejdie de a fi asasinată în mod colectiv dar, se sdruncină pacea Europei.

Din focarul spaniol poate oricând, isbucni un război continental. Deaceia gândul că războiul va continua până la completa biruință a unei tabere, trebue să ne îngrijoreze. Până atunci se pot produce multe complicații în treburile europene. Și este neindoelnic faptul că va învinge generalul Franco, dar, atunci, e întrebarea, ce va face Moscova? Va accepta, cu ușurință, această înfrângere sau va căuta să reacționeze altfel? Adică prin revoluții în interiorul unor anumite state europene unde atmosfera este pregătită?

Iată o sumă de întrebări al căror răspuns nu ni-l poate da decât un viitor, mai mult sau mai puțin, depărtat, dar cari arată cât de primejduită este pacea și ordinea politică europeană.

Războiul din Spania deși durează de aproape un an de zile, este abea la începutul său. Din aspectul pur revoluționar, local, care trebuia să se lichideze în câteva săptămâni, acțiunea națională a fost transformată de către Moscova într'un adevărat război care dacă azi se poartă numai între granițele peninsulei, mâine, se poate întinde și la alte multe fruntarii.

Oamenii politici ai Europei au o mare răspundere în fața istoriei.

Ștefan Ionescu

D. Marius Copetti

D. Marius Copetti nu este încă o celebritate. Și s'ar putea spune că nu va fi niciodată. Totuș se cuvine să ne ocupăm puțin, de tot ceeace s'a petrecut, undeva, prin țară, în legătură cu o numire care nu trebuia să se facă, mai ales când e vorba de un om al cărui nume are o sonoritate atât de autohtonă. Nu e vorba de ceva nou, dar oricum, se pare că din aceste lumi mărunte și discrete, se face istoria.

Prefectura județului Vâlcea, avea nevoe de un șef de biurou la serviciul economic. S'au prezentat, pentru acest meschin loc, trei candidați români și cetățeanul, care poate să fie un excelent cetățean, dar nu este român: Marius Copetti. Printre candidații români, s'a amestecat, cu speciala timiditate a omului care crede că mai există încă dreptate — și un oarecare doctor în științele economice și financiare — numai atât! —, S. Angelescu. Fiind doctor, d. S. Angelescu a fost respins, dela început, dela concurs... Așa se și cuvenea. Iar la examen, firește, a reușit d. Marius Copetti: un străin; ceeace, vedeți era de așteptat.

N'avem de gând să cântărim meritele d-lui Marius Capetti, ci altceva, mult mai însemnat. D. Marius Capetti trebuia să fie numit, pentrucă: în timpul ocupației, tatăl său, ni se spune, a fost primar al orașului — și al doilea, d. Marius Copetti este ginerile d-lui Eugen Adreani, fruntaș liberal și consilier comunal, dar mai ales, un om care știa când să bată cu pumnul în masă și cât să bată de tare.

Județul Vâlcea are o populație de 265.009 suflete. Din această lume nu s'a putut găsi un singur român, pentru un singur post la prefectura județului. După cum de asemenea, dintre toți medicii din oraș, n'a fost ales, pentru spitalul asigurărilor sociale, decât acest monstruos Mendel, această hidoasă făptură iudaică, despre care se poate spune că face o înfierbântată concurență teribilului nostru caricaturist Petrică. Și încă un exemplu. Subdirector la școala normală din localitate nu este altcineva, decât jidanul Abramovici.

Intâmplarea dela prefectură mai are însă și un alt aspect: farsa protecției muncii naționale. Dar să nu insistăm. Oricum, ni se pare ciudată lipsa de reacțiune a d-lui Eugen Băcescu. Ne amintim un fapt: medicul din plasa Harez, era, cu câțiva ani în urmă, un oarecare Moritz Schut. Dar primul lucru pe care l-a făcut d. Eugen Băcescu, în ziua în care a fost numit prefect a fost alungarea jidanului Moritz Schut, din acest post. De data aceasta d. Eugen Băcescu u cedat. Dece? Pentrucă peste organizația liberală a județului Vâlcea, călărește d. N. Budărescu, această durdulie existență parazitară a tuturor trusturilor și cartelurilor, precum și cei doi întreținuți ai capitalului iudeomaghiar, dela „Carpatina": I. Niculescu, despre care se spune că ar fi un fel de jidan din Bulgaria, și Gogu Ștefănescu, fratele lui Tică, știți, cel cu ficații. D. Eugen Băcescu e un izolat în această junglă de profitori, mai mult poate, un suspect, în ceeace se știe că este organizație liberală locală.

Avem în față desbaterile din congresul confederației asociației profesionistilor intelectuali, din țară. Elitele noastre intelectuale s'au adunat în Capitală pentru a discuta naționalizarea profesiunilor. Au fost în acest congres câteva momente mișcătoare. Adevărurile de bază ale existenții noastre naționale, au fost rostite cu hotărâre și mândrie. S'a votat și o moțiune. Sunt lucruri frumoase și necesare.

Dar, iată, totul nu este decât protestare. Puternicii zilei își îngădue cinismul să înfrunte voința oricui. Cazul d-lui Marius Copetti e semnificativ.

I. P. Prundeni

Cămașa de forță

D. Largo Caballero a demisionat

D. Largo Hahalero a demisionat din fruntea guvernului său.

Adică el propriu zis și-a înaintat demisia celor în drept, adică mercenarilor veniți din Rusia.

Cu totul hilară ni se pare însă relatarea agenției oficioase din Valencia, care sună așa:

„Demisia d-lui Largo Caballero pare a fi fost pricinuită în primul rând de necesitatea de a întări guvernul, spre a putea face față unui lung războiu".

Precum vedeți, d. Largo a făcut-o... (aici urmează o parodie a cuvântului Caballero).

Au sosit piticii

„Luna Bucureștilor" *s'a deschis. Zilele acestea, a fost adus dela Roma și un număr de 5000 de pitici cari au fost presărați prin iarbă.*

Și nu numai pitici au adus organizatorii „Lunii Bucureștilor". *Ei au adus și piticese.*

Dar de aici s'a născut o mare dispută între filologii dela municipiu: Cum trebuie să fie numite d-nele piticilor?

Astfel, unii ziceau piticese, alții le ziceau piticioaice, alții pitiloaice, alții piticuțe, alții pitulici, alți bibil'ci.

In cele din urmă a fost consultat d. N. Iorga, ca cel mai pitic om din țară dar și cel mai învățat.

Și marele savant a răspuns râzând în barbă:

— *Păi... să le spunem* clipici.

Desgropând trecutul nostru

Vechii conservatori și chestiunea evreiască

„Broșura lui I. Lahovary este o operă patriotică scrisă cu multă moderațiune și a stârnit multă vâlvă în străinătate" — spune ziarul „Conservatorul" din Oct. 1902 — vorbind despre „La Question israélite en Roumanie" *„care a fost răstălmăcită cu rea voință de întreaga presă semită".*

A atâtat nu numai străinătatea jidovească, dar a stârnit pe oamenii noștri politici, care cu această ocazie au început să-și plătească polițele unul altuia.

Take Ionescu pretindea c'ar fi scris și el o serie de articole din care se vedea o „identitate de spirit" cu a lui Lahovary pe această chestiune, dar suntem departe de a fi de aceiași părere cu ziarul tachist, care admitea și susținea acest lucru.

Fiindcă avem în față o operă logică, serioasă, plină de cifre elocvente și o operă retorică, politică și ocazională.

Ziarul lui Take Ionescu socotea că valoarea operelor lor este „personală", fiecare aducând o notă originală, dar spiritul doctrinar ar rămâne acelaș (care?).

Ziarul *„L'Indépendance Roumanie"* din Oct. 902 socotește articolele lui Take Ionescu ca fiind „neserioase" și „pline de jonglerie", în timp ce cartea lui Lahovary o găsește, ca și toată lumea dealtfel, plină de adevăruri senine. Este o diferență. Altă diferență este aceia că Lahovary se angajează în lupta cu forța ocultă israelită, care va izbi sigur în diplomatul român ce reprezintase țara la Paris, apărându-și sincer și vitejește țara în fața străinătății care o învinuia cu reproșuri nedrepte. Take Ionescu găsește prilejul să lovească în Dim. Sturdza, absolut pe nedrept. Această opoziție între cei doi membri ai grupului Cantacuzino izbucnește cu precizie tocmai când nota americană — de care vom mai vorbi — ia poziție față de problema evreiască dela noi. Take Ionescu a spus cu glas răspicat în sala „Dacia" că *„Art. 4 al legii meseriilor ne-a adus nota d-lui Hay, deci d. Dem. Sturdza este vinovat de această atingere a demnității noastre naționale".*

In această chestiune, I. Lahovary spune că: „Această lege este prima încercare, care s'a făcut în România pentru a grăbi condițiunile reglementate în privința lucrului și exercitărea diferitelor profesiuni manuale; este, dealtfel, o lege analoagă cu aceea din Germania, Austria și Ungaria. Care vor fi efectele, defectele, lacunele acestei legislațiuni nouă? Experiența singură ne va învăța, căci legea de abia intră în vigoare și de abia s'a promulgat regulamentul pentru aplicarea ei.

Dar este în această lege dispozițiuni, care să suscite protestări legitime de-ale Evreilor. Unul din rarii reprezentanți ai opoziției conservatoare din Senat, generalul Lahovary, a cerut guvernului explicațiuni asupra acestei punct și a declarat că în corvorbirile pe cale le-a avut cu delegații meseriașilor români, care cereau votarea unei legi asupra corporațiilor ,aceștia în înțelepciunea lor, n'au cerut excluderea definitivă a meseriașilor jidovi sau străini. Ministrul a răspuns explicațiilor, că legea meseriilor n'a avut nici un caracter de antisemitism.

Este adevărat că articolul 4, redactat confuz și nenorocit, putea fi interpretat într'un sens care ar fi distrus pe meseriașii jidovi; dar regulamentul administrației publice publicat în Septembrie 1902 (înainte de nota lui Hay) adăogase legii un aliniat care punea pe meseriașii jidovi pe picior de egalitate cu meseriașii români".

Lahovary apără pe Sturdza contra acuzațiilor aduse de Take Ionescu. Este adevărat că art. 4 al legii este redactat confuz, dar confuzia aceasta și mai ales... aliniatul satisfăcea „spiritul personal" al lui Take Ionescu.

Foaia tachistă spune că *„partidul conservator INTREG"* este hotărît să urmărească atacul pe această chestiune până la căderea guvernului. Așa dar, vechii conservatori considerau pe Dem. Sturdza, ca pe un xenofob, și trebuia dat jos dela cârma țării pentru ca s'o ia ei și să dea țara pradă valurilor...

Iată cum, luptele politice de-acum 30-40 ani ne-a pregătit România de astăzi și, s'avem iertare, că fericirea nu ne-au dat-o... O spunem sus și tare. Istoria se repetă. S'au luptat partidele politice nu pentru idei, ci pentru ambiția de a guverna. Astăzi la fel...

Cu o singură deosebire. Politicianii de-atunci erau și ei nesinceri, că aceasta este o calitate de finețe diplomatică, dar erau deștepți măcar. Politicienii de astăzi trebuesc căutați cu lumânarea, căci sunt revoltător de proști, dar șireți în acelaș timp. Și ca să se arate grozavi, recurg la ecclectism: se prefac că sunt proști, deși sunt în realitate ,reușind să le'mbine pe-amândouă calitățile — defecte.

Dar s'a terminat și cu guvernarea proștilor care au ajuns clovni de bâlciuri. Dacă opinia publică a răbdat zeci de ani, inteligența prefăcută care ne-a adus la sapă de lemn, nu mai poate tolera astăzi prostia adevărată, care vrea să prăbușească țara lui Ștefan cel Mare.

Prea ne este drag trecutul nostru și prea ne 'ndeamnă vitejii noștri înaintași să nu ne lăsăm tăriți la pieire din cauza unor creștini lingușitori și fățarnici până în măduva oaselor lor putrede și aplecate veșnic.

Ne'ndeamnă trecutul și vitejia și „CEI CE-AU CAZUT UCIȘI DE GLOANȚELE DUȘMANE PAȘESC IN RAND CU CEI CE AU RAMAS", așa că sub buni auguri vedem mijind un răsărit de soare strălucitor și-un arhanghel cu spadă în flăcări, apărându-ne țara noastră iubită.

I. G. Dimitriu

SPORT

Ujpest-F.C.Rapid 4-0(1-0)

Un joc dezechilibrat. Ungurii din ...Ungaria joacă foarte bine. Cei dela noi însă... Match fără istoric. Falimentul definitiv al vedetelor blonde și brune

Partida de eri depe arena Venus cochet impodobită cu aproape 20.000 spectatori, a fost într'un anumit sens, o mare decepție.

Nu pentrucă oaspeții n'ar fi corespuns. Dimpotrivă. Dar pentrucă n'au corespuns gazdele.

Și n'au corespuns tocmai din pricina celor câtorva „minuni" mai mult sau mai puțin blonde dela care mulți suporteuri naivi ai clubului și spectatorii profani au așteptat realizarea unor lucruri extraordinare.

Evident, n'au jucat prost numai *Auer* și *Baratky*, cei doi sateliți sonori dar fără strălucire, depe firmamentul footballului „românesc".

Au jucat prost și românii, firește, căci avem și noi „faliții noștrii"... Bogdan de pildă a jucat destul de prost iar câțiva din colegii săi nu l-au depășit chiar deloc...

Cu toate acestea, vina principală a înfrângerii — a dureroasei, a rușinoasei înfrângeri — o poartă tot celebrele „vedete" cari în tinerețe s'au ocupat cu footballul la Budapesta pentruca acum, în România aceasta naivă și ospitalieră să fie cei mai fericiți (și bine plătiți) pensionari ai unui trecut cu care acum ei nu mai au nimic comun — decât doar melancolia aducerii aminte...

JOC FARA ISTORIC

Renunțăm de data aceasta la o descriere a jocului. Matchul n'are istoric. Oaspeții au atacat tot timpul și au câștigat cum au vrut. Cele câteva atacuri mai închegate ale gazdelor s'au terminat lamentabil în picioarele inofensive ale d-lor Auer și Baratky cari au trimis comod afară...

Punctele au fost înscrise de Kallai *(2)* Zsengeller *și extrema stângă* Toth.

JUCATORI ȘI PSEUDO

Echipele — conduse de d. Mielu Petrescu *— au avut următoarea componență:*

UJPEST: Hari — Futo, Joos — Seres, Sucs, Szalai — Cocis, Pusztzai, Kallai, Zsengeller, Toth.

F. C. RAPID: Lăpușneanu — Roșculeț, Felecan, Rafinsky, Răsinaru, Vintilă, Moldoveanu, Auer, Barbu, Baratky și Bogdan.

Echipa învingătorilor a jucat foarte bine. Trebue s'o recunoaștem. Practică un joc avansat din punct de vedere tehnic greșat pe o bună condiție fizică.

Învinșii au jucat fără precizie, fără avânt, fără tactică.

Lăpușneanu — *căruia i se poate reproșa primul punct—a avut momente frumoase.* Felecan I *și* Roșculeț *buni fără însă a fi strălucit. Linia de halfi sub nivelul ei obișnuit. Atacul feroviar așa cum s'a comportat eri, constitue una din cele mai mari catastrofe înregistrate în ultimii ani de căile ferate române.*

Nici unul n'a corespuns. *N'au părut nici un moment jucători adevărați.*

F. C. RAPID SA IA AMINTE!

F. C. Rapid, dacă vrea cu adevărat să înscrie o pagină frumoasă și onestă în sportul românesc, să se dispenseze urgent și definitiv de diversele „minuni" blonde, brune și șatene care i-au săracit bugetul și i-au atras antipatia publicului, sătul până în gât de maghiarismul acesta irident și parazitar, crescut pe tulpina sportului valah.

F. C. Rapid are atâția buni jucători români. Să-și mai formeze alții. Să aducă.

Dar să ne lase în pace cu acești bătrâni și șireți pensionari tip Auer, Baratky & Comp., cari au jucat cândva dar cari acum nu mai pot să joace — pentru Dumnezeu!

Matchul de eri a dovedit-o cu prisosință. Mai ales matchul de eri. Comparați cu foștii lor colegi de echipă, Auer și Baratky au apărut ridicoli.

Nu că n'au voit să joace, cum susțineau câțiva spectatori naivi. N'au putut. Și nu de acum, de mai de mult.

Adică de acum câțiva ani, când echipele pestane tocmai de aceea i-au trecut la rezerve și apoi ni i-au vândut nouă pentru că ȚARA NOASTRĂ ESTE DEBUȘEUL UNDE SE PLASEAZĂ TOATE SUROGATELE SPORTULUI MAGHIAR.

CONCLUZIA: BRAVO... „VICTORIA"!

Ar fi o ingratitudine din parte-ne dacă pe marginea acestui rezultat dureros pentru mulți n'am încheia cu o considerațiune optimistă și cu o caldă strângere de mână adresată unei echipe pur românești pe care învingătorii de eri a Rapidului n'au reușit s'o întrecă.

Victoria din Cluj prin rezultatul (2-2) obținut Sâmbătă împotriva foștilor campioni ai Ungariei a reabilitat anticipat footballul românesc, înfrânt astăzi prin F. C. Rapid. Performanța celor unsprezece flăcăi din Mănăștur — băeți între 16—20 ani — să însemne pentru toți amatorii de primadone capricioase și răsuflate, o povață și mustrare.

Și pentru cei de bună credință, un îndemn și un îndreptar.

Anastase Iftimie

Viforul Dacia-A.S.C.A.M. 2-1 (2-0)

Eri s'a disputat în Capitală matchul de „onoare" dintre echipa inimoasă a Viforului Dacia și A. S. C. A. M.

„Băeții" d-lui prof. Virgil Popescu — în admirabilă condiție fizică și cu un moral excelent— au câștigat la limită prin punctele înscrise de Predescu și Gică Rădulescu.

Alte rezultate

„P" — B. E. A. K. (Ungaria) 2-2 Dragoș Vodă-Macabi 2-0, Phönix - Vulturii Textila 1-1 Duig-A. C. F. R. 1-0 (0-0.

Sp. Studențesc-Franco Română 2-2 (0-0)

Ca deschidere la partida Ujpest F. C. Rapid s'a jucat matchul divizionar (b) între Sportul Studențesc și Franco-Română.

Matchul s'a terminat la egalitate.

Factura jocului a fost ridicat. In special brăilenii au practicat un football de foarte bună calitate care le-a atras meritate aplauze din partea spectatorilor.

Studenții au fost în notă.

Befa are drept de joc

In urma extrădării excelentului macedonean Befa, acordată în fine — după atâtea refuzuri și peripetii — de către Federația elenă, acesta va intra în rândurile „Venusului" încă în cursul acestei luni.

La 23 Mai Befa va juca în echipa negrilor, contra Amefei la Arad.

Divizia Națională A

Venus — Ripensia, 1—1.
Juventus — Gloria, 3—0.
C. A. O. — Unirea Tricolor, 4—2.

Cluburile românești

„Astra" din Brașov

Intre cluburile sportive din Ardeal cari trăesc numai prin și pentru ideia de promovare a românismului, acolo unde năvala obrăsniciei minoritare falsifică și degradează totul, echipa „Astra" din Brașov se poate mândri că stă într'adevăr în primele linii de luptă.

„Astra" din Brașov — secțiune sportivă a „Astrei" culturale — a ieșit anul acesta campioană a Brașovului și desigur că nu se va opri aici.

Echipa pur românească este condusă, deasemenea, numai de români. Subprefectul Brașovului, d. Mircea — președintele inimoasei grupări — secondat de prof. Colan, ing. Frățilă, ing. Nicu și d. Rucăreanu —secretarul societății— sunt cu toții oameni de ispravă și cu tot sufletul porniți pentru frumoase și trainice realizări românești.

Scrim aceste rânduri nu pentru că am fost rugați s'o facem.

Am fost însă anul trecut prin părțile locului și ne-a înspăimântat inflația străinismului care a cotropit totul dar care mai ales sportul l-a infectat cu virusul celui mai îndrăzneț iredentism!...

In Ardeal, o echipă românească, este mai întâi de toate o mână de suflete românești cari luptă — și luptă strașnic — pentru a smulge din mâinele hrăpărețe ale minoritarilor monopolul pe care — în sport, ca și în celelalte domenii — aceștia și-au închipuit că au dreptul să-l instituiască...

In Ardeal o echipă românească, este mai întâi de toate o luptă românească.

Am vorbit atunci cu câțiva jucători ai „Astrei". Cu Ionescu-Crum, campionul României la săritura în lungime și fundaș dreapta al echipei, cu Aurică Iftimescu, portarul Astrei și una din gloriile footballului moldovean și alții.

Am văzut la băeții aceștia atât suflet și atâta dârză voință românească încât astăzi, încunoștiințat de frumoasa victorie a românașilor din Brașov, n'am putut să nu scriu: aceste rânduri cari pot să fie un elogiu dar cari mai ales trebue să însemne o caldă și frățească îmbărbătare pentru dârza luptă care de-abia acuma începe...

An. If.

Cultură și politică

(Urmare din pagina I-a)

Orhidee au fost pe lume dela începutul începuturilor, cultura începe însă când li s'a descoperit parfumul, când s'a știut că acelea sunt orhidee — și când au apărut botanica și farmacistul. „Istoria e constiința genului omenesc" — spunea Tacit, concis și just. Prin apariția atâtor opere, nu-i așa că începem să luăm conștiință de noi înșine? O nouă renaștere ni se pare că se produce sub ochii noștri și ea nu este deloc opera politicei. Politica face alegeri, face concesii, face excese, face legi pe care tot ea le calcă, atunci când nu le ignorează!

Și nu este, desigur, o simplă întâmplare că tot acest efort de a ne ridica deasupra politicului, e prezidat de Coroană, de însuși Carol al II-lea, Voevodul Culturii.

Acestea ar fi preliminariile noastre la „Luna Cărții" care se anunță.

N. Crevedia

Mișcarea LITERARA și artistică

Cronica plastică

Expoziția I. Mândru-Galați

De câtva timp expune la „Mozart" o serie de reușite marine și portrete tânărul pictor I. MANDRU-Galați.

Subofițer în marina noastră de Dunăre, d. I. Mândru n'a înțeles să facă însă diletantism în manifestările sale picturale.

Orice lucrare a d-sale, perfect echilibrată, mărturisește o adâncire a subiectului întâlnită numai la câțiva din marii noștri maeștri. Cu aceasta n'am vroit să spunem că d. I. Mândru e un minuțios în arta sa, un amator al detaliilor desenului.

D. I. MÂNDRU
(Autoportret)

Este numai, dacă privim lucrurile din acest punct de vedere, un mare iubitor al detaliului artistic. Și numai în acest sens înțelegem să vorbim de o minuțiozitate în pictura lui I. Mândru.

Ceiace până la un punct poate fi numit scrupul artistic, dar când totul nu contribuie decât să dea frumoase realizări plastice, lucrul se chiamă, fără nici un fel de reticență, talent.

Din care are pictorul Mândru, să mai împrumute și altora. Chiar și lui Herșcu Israilovici-Blaziau, care-i supărat tare pe expozantul de la pentru lipsa lui de aderență la excrocheriile plastice moderniste, și care vrea să-i facă teoria portretului. Plagiatorul dela „Adevărul" — pus pe două coloane de criticul de artă Aurel Broșteanu — vrea să dea lecții, după cum vedeți lui Mândru, ale cărui viguroase portrete, cu subiecte alese adesea din lumea marinărească, par a fi desprinse direct din cărțile lui Joseph Conrad.

Penelul lui I. Mândru nu este însă în portretistică un virtuos al liniei dure.

Aș vrea să vedeți „Marinar"-ul dela numărul 44 și toată atmosfera de fluidă nostalgie ce degajă fondul de o stranie luminozitate al lucrării.

Tot așa de expresivă, de strict emoțională este lucrarea dela numărul 1: „Entusiasmată".

Nu sânt acolo decât doi inși îmbrățișați: un bărbat și o femeie.

Îi înfășoară însă, lăsând anecdotica de o parte, toată acea atmosferă de înalt lirism, care sublimată în retortele sufletești ale spectatorului, dă ceaice se numește emoție artistică adevărată.

Este pictura d-lui I. Mândru o pictură de o expresivitate rar întâlnită. Fie că am lua „Natură statică" dela numărul 19, fie dinamicul „Vira ancora" dela numărul 43, talentul pictorului știe să topească și în unul și în celălalt aurul talentului său, care dă atâta expresivitate chiar celui mai îngrat subiect.

Dar ceiace aduce într'adevăr nou în pictura noastră d. Mândru este peisagiul dunărean, cu apa lui așa de greu de redat în culoare și vederea din port, așa de ușor pretabilă la platitudine și manieră fotografică.

Trebuie, pentru peisagiul dunărean, alt ochiu decât pentru obicinuitele și monocromele marine. Apropierea malurilor, adesea viu colorate și încărcate de vegetație crudă de licărul în mii de culori al apei, este de multe ori o cauză sigură a oricărui eșec pictural dacă nu deadreptul un obstacol de netrecut pentru un ochiu nedibaciu și prea puțin familiarizat cu aspectul așa de variat al tonurilor de culoare.

Cum la fel se poate spune despre vederile din porturi.

Există o notă specifică a acestor peisagii, care trebuie prinsă în toate variatele-i aspecte, pentru a nu cădea în platitudine și convenționalism.

L'a scăpat pe pictorul Mândru de aceasta, acea căutare cu orice preț a detaliului artistic, de care vorbiam la începutul acestui articol.

Jumătate din expoziția sa actuală cuprinde astfel de vederi de pe Dunăre și din porturi.

Sunt însă așa de variate în culoare, expresie proprie și atmosferă încât ochiul întâlnește în fiecare alte motive de curată emoție artistică.

Mărturisește aceasta pe artistul de real talent, pe care îl așteptăm de aci inainte, în viitoarele sale manifestări plastice tot așa de atent cu arta sa și de scrupulos în tratarea subiectelor sale favorite.

Const. Tomescu

Succesul Lolei Bobescu la Bruxelles

Luna trecută a avut loc la Bruxelles un interesant concurs muzical. Au participat 120 de candidați din Europa, toți subt vârsta de 20 ani.

Concurs de vioară!

Ziarele străine l-au comentat copios și au subliniat așa cum se cuvine evenimentul acesta de mare importanță artistică.

România a avut și ea o concurentă, în persoana distinsei domnișoare Lola Bobescu, în etate de 17 ani.

Lola Bobescu e o fină violonistă. Și a sosit la Bruxelles chiar în ziua concursului. Nimeni nu i-a dat nici un ajutor. Dacă ar fi avut un nume cu resonanță străină, desigur că fata ar fi fost încurajată de oficialități.

Obosită de drum, Lola Bobescu a avut totuși tăria să reziste încă două-trei ore, în care timp a fermecat auditoriul și a reușit să ia premiul al șaselea.

Candidatele Franței și Belgiei au căzut. Iar Lola Bobescu, dacă nu era extenuată de călătoria până la Bruxelles, desigur că se situa și mai în frunte.

Oricum, premiul pe care l-a luat Lola Bobescu ne măgulește și ne îndreptățește să așteptăm noui cununi de flori pe fruntea aceleia care, în vârstă numai de 17 ani, s'a situat în rândurile violoniștilor virtuoși.

Astăzi încep lucrările Comisiunii europene a Dunării

Azi dimineață s'a deschis în orașul Galați, sesiunea Comisiunii europene a Dunării.

In acest scop au sosit încă de eri în acest oraș, miniștri reprezentanți ai Italiei, Franței, Angliei și României.

Ședința inaugurală a fost prezidată de d. ministru C. Contescu, reprezentantul României. După amiază au început desbaterile comisiunii.

Intre lucrările prevăzute în ordinea de zi, prima chestiune care s'a luat în discuție a fost asigurarea navigației la gurile Dunării și măsurile ce trebuesc a se lua pentru ameliorarea canalului dela Sulina.

Ambele chestiuni interesând în primul rând țara noastră, d. ministru Contescu va expune comisiunii în principiu, posibilitățile pentru înfăptuirea deziderateloe de mai sus, care au fost stabilite în prealabil într'o conferință care a avut loc la ministerul comunicațiilor.

Comisiunea va examina stadiul lucrărilor dela gurile Sulinei cât și posibilitățile financiare pentru urgentarea lucrărilor de amenajare.

Capitole probabile cari vor mai forma subiectul desbaterilor acestei comisiuni vor fi sporirea numărului piloților și comprimarea pe cât posibilă a cheltuelilor.

Din comisiunea europeană a Dunării fac parte d-nii: *Vivalbo Marchero*, ministrul Italiei, *Jean Xavier de Soult*, ministru al Franței, *Keanne*, ministru al Angliei și d. *Constantin Contescu*, delegatul României.

Teatrul Ligii Culturale

Azi și în ficerae seară Teatrul Ligii Culturale reprezintă marele succes, „FIUL CEL PIERDUT", dramă în 3 acte de NICOLAE IORGA, ce se joacă cu un foarte bun ansamblu, cuprinzând pe: Nicu Dimitriu, dela Teatrul Național, Toma Dimitriu, I. Focșeneanu, Gh. Damian, Cezar Theodoru, C. Sincu, N. Făgădaru, etc. Iliada Munteanu, Irena Mircea, Carmen Georgescu, și Suzi Iupceanu. Direcția de scenă Ion Sahighian, care semnează și un minunat decor.

Accesul călătorilor în vagoanele restaurante

Direcțiunea generală a căilor ferate a făcut cunoscut tuturor direcțiunilor centrale și serviciilor C.F.R. următoarele:

Accesul în vagoanele restaurante este permis în mod permanent călătorilor cu legitimație valabilă de cl. I și cl. II-a iar călătorilor cu legitimația de cl. III-a numai în orele următoare: dimineața dela deschiderea vagonului restaurant până la ora 9; la prânz dela ora 13.30 până la ora 14.30,

După prânz dela ora 17.30 până la ora 18,30; seara dela ora 21 până la ora 22.

In vagoanele restaurante bar, accesul călătorilor cu legitimație cl. I-a, II-a sau III-a este permis tot timpul cât vagonul e atașat la garnitură.

Aspecte, insigne, comentarii

Turneul Operei Române din Cluj în Capitală

Opera Română din Cluj, care va străbate orașele importante ale țării într'un turneu oficial, începând pe ziua de 6 Mai, se va opri în București Joi 20 și Vineri 21 Mai.

Reprezentațiile se vor da în cadrul „Lunei Bucureștilor" în sala Eforiei (Vox) cu „Voevodul Țiganilor", „Carmen", „M-me Buterfly", cu care Opera din Cluj întreprinde turneul în toată țara. Intreg aparatul este compus din 120 persoane, soliști, cor, orchestră, balet, costum, decoruri.

Tenorul Emil Marinescu și d-na Maria Snejina vor interpreta rolurile titulare din „Voevodul" și „Carmen". In „M-me Buterfly" va apare primadona Pia Igy.

O mare surpriză va fi reapariția pe scenă a baritonului Dem. Basiliu, neîntrecutul „Figaro" din Bărbierul din Sevila. D-sa va deține și rolul lui „Jupan", porcarul din Voevodul Țiganilor.

D-ra Vergi Pallada, noua primadonă care a fost o adevărată revelație în „Aida" la Opera Română din Cluj, în această stagiune, va interpeta rolul tinere și frumoasei Saffi. Valorosul ansamblu are următoarele elemente prime: F. Piteiu, Georgescu, Gogu Simionescu, Trian Nicolau, Solowiewa, Znamirowski, Moarcaș Iarotzki, Robescu, Albis, Maria Mihaecz.

Conducerea muzicală a spectacolelor o are d. Jean Bobescu, noul director artistic și d. A. Ronai prim șef de orchestră.

In editura

revistei „ISVORAȘUL" condusă de preotul Dumitrescu-Bistrița a apărut de curând un nou volumaș. E datorit scrisului lămurit al d-lui Pompei Hossu Longhin și e intitulat „O șezătoare". E o cărticică bună pentru școalele primare sătești.

„Propășirea agriculturii"

se numește gazeta de propagandă agricolă și culturală pe care o face să apară „Asociația absolvenților școlilor de agricultură, viticultură și horticultură, gradul I din România".

De frumoasa ei apariție îngrijește d. Ciontescu, dovedind multă pricepere în alegerea și aranjarea materialului redacțional.

Din numărul de Paște apărut în condiții tehnice ireproșabile spicuim câteva titluri, din cari se pot vedea adevăratele preocupări ale revistei: *Invierea țărănimii* de Mihail Dancș; *Produse românești cerute pe piețele străine*, de S. Oprescu; *Plantele textile* de Eugenia Ionescu; *Ambalarea florilor tăiate* de George Tudorică, etc., etc.

Realitățile spanlole și interesanta apărare a unui principiu internațional

(Urmare din pag. I-a)

rămas, înfometată și în ghiarele celei mai cumplite mizerii.

Această situație bine cunoscută de forurile internaționale nu pare a ridica nici un protest în rândurile celor ce pun un principiu mort deasupra tuturor realităților atât de groaznic resimțite de populația lăsată la discreția teroarei și anarhiei roșii. Pentru colectivitatea internațională constituită în for suprem primează principiul neutralității dusă până la crimă față de umanitate și faptul că oficial, bandele anarho-comuniste s'au intitulat cândva guvern republican, constitue un drept consacrat pentru a săvârși cele mai odioase bestialități și asasinate împotriva unei populații fără de apărare.

In condițiile acestea atitudinea adoptată de Italia și Germania, pentru susținerea trupelor și guvernului naționalist, îmbracă un caracter de înaltă morală pe care orice stat civilizat o datorează și ideii de ordine și celei de umanitate.

Dacă un principiu care nu mai constitue de mult o realitate, conferă dreptul de asasinat în masă și de deslănțuire a celor mai bestiale instincte față de o populație nevinovată și de o întreagă și măreață operă de civilizație și artă, unor bande de teroriști, după teoria cea mai nouă a dreptului ginților, cine să mai apere sfânta lege a umanității și cine să mai creadă în sinceritatea colectivității internaționale? Unde este morala acestei atitudini și de care parte este dreptatea?

Fiecare va găsi răspunsul fără de nici un efort.

Petru Bănescu

Capitol și Roxy: „Te'nvăț eu minte!"

DE LA O ZI LA ALTA

TEATRU

OPERA ROMANA: Noaptea Sf. Gheorghe.
TEATRUL NAȚIONAL: Omul și masca.
TEATRUL REGINA MARIA: Topaze.
TEATRUL COMOEDIA: Floarea de lămâiță.
TEATRUL VESEL: matineu și seara: Crai de tobă.
TEATRUL ALHAMBRA matineu și seara: „Super Alhambra 1937".
TEATRUL MODERN: „25 la..."; „Fiul cel pierdut".
TEATRUL LIGII CULTURALE: mat. și seara: „Fiul cel pierdut".

CINEMA

CAPITOL: Copilul și elefantul, Jurnal Eclair și complectare.
ARO: Miss Theodora, completare colorată, jurnal Fox și jurnal românesc.
ROXI: Copilul și elefantul, jurnal Eclair și complectare.
TRIANON: Crai de ghindă.
VOX: Strigătul cazacilor, jurnal și complectare.
A.R.P.A.: Regele vânzătorilor și jurnal cu Incoronarea suveranilor Angliei.
FEMINA: Vlodia Korsakov, jurnal și completare.
FORUM: Nu vă încredeți în bărbați și Răsvrătita.
DARLY: Clasa VIII-a și Infidelitate.
OMNIA: Nu vă încredeți în bărbați și Agentul special.
CITY: Maria Stuart și Valetul Domnișoarei.
MARCONI: Mesagiul secret (M. 24) Copii de vânzare și jurnal.
MODEL: Escadrila de noapte și Prăbușirea galeriei 5-a.
DORY: Trădare și Dans Palace.
COTROCENI: Căpitanul Ianuarie, Locotenentul cuceritor.
UNIC: Băetana și Ultima dragoste
DIANA: Ben Hur și Stan și Bran.
DICHIU: Misiunea brigăzii 41 și Fantome de vânzare.
ORFEU: Dormitorul fetelor, Vampirul din Praga și Stan și Bran.
TRIUMF: Port-Arthur și Norocul meu ești tu.
DOAMNEI (Manon): Infamia și Ultimul mohican.
PACHE: Misiunea brigăzii 41 și O față cu noroc.
VOLGA (Doroban)i): Misiunea brigăzii 41 și Circul veseliei.
LIZEANU: Insula comorilor, Iubesc toate femeile și artiști.
CENTRAL: Sărbătoarea Iadului, Stan și Bran moștenitori în Scoția și revista Țiganii în harem.
PAX: Tovarășă de suferință și Raza Roșie.
FLORIDA: Strengărița, Aur chinezesc și jurnal.
ILEANA: Misiunea Brigăzii No. 41 și Cavalerul dreptății.
LOLICA: Rin-Tin-Tin salvator și Stan și Bran țigani.
MILANO: Swing și Craiul pădurilor.
GLORIA: Mathias Pascal și Extravaganta d-ră Bennet.

RADIO

LUNI, 17 MAI 1937

14.30. Muzică variată (discuri).
15. Ultimele știri.
18. Concert de după amiază. Orchestra Radio, dirij. de Constantin Nottara.
19. Ora. Mersul vremii. Actualități.
19.10. Continuarea concertului orchestrei Radio.
20. Problemele zootechnicii noastre în legătură cu exportul de prof. G. K. Constantinescu.
20.20. Concert executat la diferite instrumente (discuri).
21.10. Nicolae Olahul de prof. I. Lupaș.

RADIO-ROMANIA

21.25—22.02. Muzică distractivă (discuri).

RADIO-BUCUREȘTI

21.25. Muzică de cameră. Quar- I. Jelescu, vioara II; Al. Rădulescu, viola și Th. Lupu, violoncel.

RADIO-ROMANIA și RADIO-BUCUREȘTI

22.02. Cărți și reviste.
22.10. Gh. Folescu.
22.30. Radio jurnal. Sport.
22.45. Concert de noapte al orchestrei Ionel Cristea, transmis de la restaurantul „Bulevard".
23.45. Jurnal pentru străinătate în limba franceză și germană.
23.55. Ultimele știri.

MARȚI, 18 MAI

6.30. Deschiderea emisiunii; Gimnastică ritmică; Radio-jurnal; Concert de dimineață (discuri).
7.30. Inchiderea emisiunii.
13. Ora. Culturale. Sport. Cota Dunării.
13.10. Concert de prânz, orchestra Predescu-Busuioceanu.
14.10. Radio-jurnal: Ora. Mersul vremii. Bursa. Știri interne și externe.
14.30. Continuarea concertului.
15. Ultimele știri.
17.30. Răspunsul copiilor români la apelul copiilor din Țara Galilor, cu ocazia zilei „Bunei Voințe".
18. Concert de muzică variată.
19. Ora. Mersul vremii. Actualități.
19.10. Continuarea concertului.
20. Prof. V. Vâlcovici: Cronica științifică.
20.20. Concert de mandoline, orchestra Ion Fazlă.
20.55. D-șoara Viorica Anghel (canto).
21.15. Cadastrarea, de ing. D. Ciurileanu.
21.30. Concert simfonic al orchestrei Radio, dirij. de Ion Ghiga.
22.30. Radio jurnal. Sport.
22.45. Continuarea concertului simfonic.
23.15. Muzică veselă de pretutindeni (discuri).
23.45. Jurnal pentru străinătate în limba franceză și germană.
23.55. Ultimele știri.

HIPISM

PR. TOURVERON: 1) Bocacio (J. Gill); 2) Cazimir (Vincent); 3) Cărăbuș (Tănase).
Ctg. 36; Plas. 13, 12, 16.
PR. MAGURA (rep. I-a): 1) Golan (Ilinca); 2) Rubin (Vincent); Ctg. 45; Plas: 25, 17.
PR MAGURA: (repr. II-a): 1) Homor (Mullot); 2) Chiquita (Cucu); 3) Mamus (Gill).
Ctg. 39; Plas: 20, 26, 21.
PR. DIANEI: 1) Kasandra (Vincent); 2) Aleluia (Kovacs); 3) Anuța (Enescu Gh.).
Ctg. 13; Plas 11, 13.
PR. CAYUGA: 1) Saturnus (Gabens); 2) Scârță Mică (Gh. Horvath).

ARO: Miss Theodor jurnal și completare

Viața politică

Festivitățile în onoarea d-lui Rustu Aras

— Intrevederile diplomatice între ministrul de externe al Turciei și d-nii Gh. Tătărăscu și Victor Antonescu. —

Ieri cu rapidul de Constanța a sosit la București la ora 10.30 d. Rüstü Aras, ministru de afaceri străine al Turciei, întovărășit de d-nii Ayasli Nizamettin, directorul afacerilor economice din ministerul de afaceri străine al Turciei și Refik Amir, director de cabinet particular.

La Constanța d. Rüstü Aras a fost întâmpinat de d. Suphi Tanrioër, ministrul Turciei la București și de d. E. Papiniu, consilier de legație director-adjunct al protocolului.

Pe peronul Gării de Nord d. ministru Rüstü Aras a fost salutat de d-nii Victor Antonescu, ministrul afacerilor străine, Victor Bădulescu, subsecretar de stat al afacerilor străine, Mihail Berceanu, subsecretar de sat la ministerul industriei și comerțului, C. Collas, ministrul

D. RUSTU ARRAS

Greciei, M. Ostrowski, ministrul U. R. S. S., dr. Kassidolatz, ministrul Jugoslaviei, G. Paraschivescu, ministrul plenipotențiar, secretar general al ministerului afacerilor străine, Emil Marian, secretar general al ministerului de industrie și comerț, G. Grigorcea, minitru plenipotențiar, directorul protocolului, I. Cristu, ministru plenipotențiar, directorul afacerilor economice, C. Vălimărescu, ministru plenipotențiar, directorul afacerilor administrative și consulare, întreg personalul legației Turciei la București, N. N. Ioanid, directorul cabinetului d-lui ministru Antonescu, E. Ciucianu, consilier de presă, Al. Fătulescu, directorul de cabinet al d-lui ministru V. Bădulescu, precum și un mare număr de ziariști și membri ai coloniei turce la București.

La orele 12.15 d. Rüstü Aras, ministrul afacerilor străine al Turciei, însoțit de directorul său particular de cabinet, d. Refi Amir, s'a înscris în registrele Palatului Regal, iar apoi s'a înscris în registrele Palatului Regal dela Cotroceni.

La ora 12.30, d-sa a avut o întrevedere cu d. Victor Antonescu, ministrul afacerilor străine, la locuința d-lui Antonescu.

DEJUNUL DELA D. VICTOR ANTONESCU

La ora 13.30 d-na și d. VICTOR ANTONESCU, ministrul afacerilor străine, a oferit un dejun la locuința domniei-sale, în onoarea d-lui Rüstü Aras.

La acest dejun au participat d-nii: G. Tătărescu, președintele consiliului de miniștri, C. Collas, ministrul Greciei, Suphi Tarnrioër, ministrul Turciei, Dragomir Kasidolatz, ministrul Jugoslaviei, M. Berceanu, subsecretar de stat la industrie și comerț, Victor Bădulescu, subsecretar de stat al afacerilor străine, Emil Marian, secretar general al ministerului de industrie și comerț, G. Paraschivescu, ministru plenipotențiar, secretar general al ministerului afacerilor străine, G. Grigorcea, ministru plenipotențiar, directorul protocolului, Ayasli Nizamettin, directorul afacerilor economice în ministerul de externe turc, I. Cristu, ministru plenipotențiar, directorul afacerilor economice din ministerul de externe, Refik Amir, diercor de cabinet particular al d-lui ministru Rüstü Aras, Djevdet D'ulger, prim secretar al legațiunii Turciei, E. Papiniu, consilier de legație, director-adjunct al protocolului.

DINEUL DELA LEGAȚIUNEA TURCIEI

La ora 21, d-na și d. Suphi Tanriöer, ministrul Turciei, a oferit un dineu în onoarea d-lui ministru Rüstü Aras, la care au participat d-nii: Victor Antonescu, Victor Bădulescu, Mihail Berceanu, G. Paraschivescu, G. Grigorcea, C. Collas, ministrul Greciei Dragomir Kassidolatz, ministrul Iugoslaviei, Emil Marian, Ayasli Nizametti, directorul afacerilor economice din ministerul de externe al Turciei, E Papiniu, consilier de legație, Refik Amir, directcor de cabinet particular al d-lui ministru Rüstü Aras, Djevdet Dülger, prim secretar al legațiunii Turciei, N. N. Ioanid, Al. Fătulescu, Ilhami Uzel, secretar al legațiunii Turciei, P. Cantemir, Nejot Aytaman, atașat comercial al Turciei și secretar de legație.

Iar după amiază d. Rüstü Aras, ministrul afacerilor străine al Turciei, a făcut o vizită d-lui G. Tătărescu, președintele consiliului de miniștri, la locuința Domniei Sale.

La orele 6 a sosit și d. Victor Antonescu, ministrul afacerilor streine, întrevedera continuând în trei până la orele 7 d. a.

*

D. Rüstü Aras, ministrul afacerilor străine al Turciei, a fost invitat azi la dejun, la Palatul Regal, de M. S. REGELE.

D. Rüstü Aras, ministrul afacerilor străine al Turciei, va părăsi Capitala Luni 17 Mai, la ora 19,15, cu Orient Expresul.

Politice

LA ALEGERILE comunale din Bivolari-Iași au întrunit: liberalii 493 voturi, național-țărăniștii 107 voturi, georgiștii 46 voturi și național-creștinii 248 voturi.

Subliniem, din nou, „marea" popularitate a partidului d-lui Mihalache.

*

IN ORAȘUL Pitești s'au efectuat ieri alegeri comunale. Iată rezultatul: liberalii 898 voturi, național-țărăniștii 775 voturi, Frontul Românesc 422 voturi, georgiștii 145 voturi și național-creștinii 80 voturi.

Menționăm, că național-țărăniștii au fost cartelați cu radical-țărăniștii și social-democrații.

*

ORGANIZAȚIA liberală din Giurgiu și-a ținut congresul ieri dimineață. D. Ion Inculeț a ținut o cuvântare, în care a vorbit despre înfăptuirile guvernului și despre... democrație.

Stalin, dictatorul roșu și „părintele"

Rusiei Sovietice pregătește moartea mareșalului Tuchacewscky

— Mareșalul Tuchacewscky intenționa să dezerteze din armata sovietică —

Londra, 17 (Radio-Oriente). — **Se comunică din Moscova că numirea mareșalului Tuchacewsky, comisarul adjunct de apărare națională a statului sovietic și mâna dreaptă a mareșalului Voroșilov s'a produs după insistența personală a lui Stalin și a dat loc la multe versiuni.**

După informațiile din cercurile inițiate ale Moscovei, Stalin a insistat la înlăturarea lui Tuchacewsky din guvernul central, deoarece acesta era în fruntea mișcării opoziționistă în armata sovietică, care a silit pe Stalin să desființeze supravegherea poliției secrete (G. P. U.-ului) în armata roșie. După ce a cedat în primul moment față de mișcarea opozițională, Stalin s'a răzbunat

Mareșalul TUCHACEWSKI

mai apoi pe șefii mișcării opoziționiste din armată și în afară de mutarea lor în posturi inferioare, a decis să restabilească consiliile revoluționare existente la începutul revoluției comuniste pe lângă fiecare șef de armată. Aceste consilii revoluționare vor fi însărcinate cu supravegherea politică atât a șefilor din armată cât și a tuturor unităților cari intră în compunerea armatei, înlocuind astfel controlul desființat al poliției secrete (G. P. U.).

TUCHACEWSKY INTENȚIONA SA DEZERTEZE

Nu se știe încă în ce fel va reacționa armata la această reformă dar există temeri serioase că armata sovietică se va răscula împotriva lui Stalin.

Pe de altă parte se arată că mareșalul Tucvhacewsky, așteptând disgrațierea sa, a vrut să se folosească de participarea în delegația sovietică la încoronarea suveranilor Angliei și a făcut toate pregătirile necesare pentru nereîntoarcerea sa din Londra și pentru dezertare din Rusia Sovietică. Planurile lui au fost însă descoperite și în ultimul moment Stalin a șters pe Tuchacewsky din compunerea delegației, trimițând la Londra pe amiralul Orlov, sub motiv că Tuchacewsky trebue să plece imediat la postul său de mare răspundere, deoarece armatele din regiunea Volga reprezintă marea rezervă, din care — în caz de nevoie — vor fi completate armatele sovietice fie la frontierele occidentale, fie la cele din Extremul Orient.

CE-L AȘTEAPTA PE TUCHACEWSKY

IN ANUMITE CERCURI DIN MOSCOVA SE PREZICE CA SOARTA LUI IAGODA ASTEAPTA ȘI PE TUCHACEWSKY. IAGODA LA FEL FUSESE MUTAT IN POST INFERIOR ȘI APOI ARESTAT ȘI INCARCERAT. ASA SE VA INTAMPLA ȘI CU TUCHACEWSKY, CONTRA CARUIA SE ADUNA DE PE ACUM „DOVEZILE" CA ȘI EL A FOST IN LEGATURA CU TROTZKISTII SI CHIAR A DAT ADAPOST TROTZKISTILOR NOTORII IN INSTITUȚIILE MILITARE, CE SE AFLAU SUB ORDINELE SALE DIRECTE. ACUZAREA DE TROTZKISM IN CONDIȚIUNILE ACTUALE LA MOSCOVA, GARANTEAZA CELUI ACUZAT INCHISOARE, ADUCEREA IN TRIBUNALUL MILITAR ȘI PEDEAPSA CU MOARTEA.

Consecințele raidului aviatorilor Merill și Lambie

—Peste 3 ani, va fi inaugurat un serviciu aerian, regulat, între Statele-Unite și Europa —

New-York 17 (Rador). — Raidul aviatorilor americani Merrill și Lambie autorizează pe căpitanul Rickenbaecker, celebrul as al aviației americane din timpul războiului mondial și actual președinte al Societății de navigație aeriană „Fastern Air-Lines" de a declara că în cel mult trei ani, ba poate chiar mai puțin, se va inaugura un serviciu aerian regulat cu avioane comerciale între Statele Unite și Europa.

Linia aeriană ar urma să fie stabilită pe traseul New-York. Terranova-Londra, adică va trece oceanul Atlantic pe la nord și apoi pe deasupra Irlandei.

Cercurile aviației americane sunt entuziasmate de raidul făcut de aviatorii Merrill și Lambie. Se scoate în evidență faptul că raidul a fost făcut fără nici un acident, atât la dus cât și la înapoiere, deși condițiile atmosferice au fost rele, mai ales la înapoiere, când cei doi aviatori au avut să lupte cu un vânt ce sufla din față și cu o ceață deasă, precum și cu ploi puternice, atunci când au ajuns deasupra coastelor americane.

Adunarea Svasticei de Foc în Capitală

Eri dimineață, în sala Eintracht din str. Dionisie, a avut loc o impunătoare adunare a „SVASTICEI DE FOC". Sala și curtea au fost neîncăpătoare pentru acei care au răspuns la chemarea tinerei grupări naționaliste.

Membrii organizației după ce au asistat la slujba religioasă, oficiată la bisericile din apropiere (cei mai mulți la biserica Icoanei, unde slujește părintele Popescu-Mozăceni, unul dintre fruntașii Svasticei de Foc), au venit, pe grupuri, la locul de adunare, cu ½ ceas înainte de ora anunțată, instituind un serviciu de ordine, atât în sală cât și în curte. Nimeni nu era îmbrăcat în uniformă, dar absolut toți erau cu capul gol și cu cravată neagră.

La ora 10 a început concertul de fanfară, difuzat în curte prin megafoane. In afară de marșuri, s'au cântat și câteva cântece ardelenești, care au făcut o deosebită impresie.

Adunarea a fost prezidată de d. avocat I. C. GHYKA, care a salutat asistența cu „Christos a înviat", sala răspunzând „Adevărat a înviat" și intonând imnul de biruință al creștinismului.

A vorbit apoi d. dr. O. Manițiu asupra temei: Cum poate fi înfăptuită România Românilor? și explicând rostul Svasticei de Foc.

Muncitorul Gh. Nartea a vorbit în numele muncitorilor din Svastica de Foc, declarând că urăște deopotrivă marxismul și reacțiunea.

In numele cămășilor brune a luat cuvântul comandantul de cerc din sectorul IV Verde I. Voinescu, apoi Gh. Moruzi, în numele oltenilor din Capitală și plugarul Ion Costache Grigore, din com. Țigănești în numele sătenilor din județul Ilfov.

In pauză s'a cântat: Graiul Neamului și Marșul cadeților din Alcazar.

Au vorbit pe urmă d-nii: Diacon Ion Popescu-Mozăceni, dr. Dan Constantinescu, asistent universitar și medic secundar al spitalului Central, av. Radu Teodorescu, în numele tineretului din Frontul Românesc, care a declarat că va veni ori de câte ori Svastica de Foc îl va chema.

D. ION V. EMILIAN
Conducătorul „Svasticei de foc"

Orele fiind înaintate, la ceilalți vorbitori s'a renunțat.

CUVANTAREA D-LUI AVOCAT I. V. EMILIAN

Primit cu îndelungate ovațiuni a luat apoi cuvântul d. avocat Ion V. Emilian, conducătorul „SVASTICEI D EFOC". D-sa a arătat că democrația pentru care luptă sărindarul n'a existat niciodată în țara românească, cât privește dictatura, aceasta nu înseamnă tiranie, ci dictatură a națiunei întregi, singura care poate fi acceptată.

S'a declarat pentru „unirea forțelor naționaliste", a celor buni și hotăriți, împotriva ticăloșiilor de tot felul.

Des întreruptă de aplauze și urale, cuvântarea d-lui Emilian luând sfârșit, asistența, ca un singur om, a intonat: „Cămăși brune, mergeți înainte"...

La sfârșitul întrunirei Svastica de Foc a primit 52 de noui adeziuni.

Nu s'a înregistrat nici un incident.

Largo Caballero a renunțat să formeze guvernul

— Partidul comunist vrea ca toate problemele politice, economice și militare să fie supuse consiliului de miniștri. —

Valencia, 17 (Rador). — **Corespondentul agenției Havas anunță:**

D. Largo Caballero a încunoștiințat pe d. Azana ieri la ora 18 că renunță să mai formeze guvernul.

Președintele Azana a rugat pe d. Largo Caballero să încerce să facă un nou efort în vederea constituirii cabinetului.

Refuzul d-lui Largo Caballero de a mai forma guvernul este pus în legătură cu răspunsurile defavorabile pe care d-sa le-a primit din partea diferitelor organizații politice și sindicale, printre cari și partidele socialist și comunist, față de viitorul program al cabinetului.

*

Valencia 17 (Rador). — *Agenția Havas transmite:*

Comitetul central al partidului comunist a dat publicității condițiile în care acest partid înțelege să participe la viitorul guvern.

Partidul comunist vrea ca toate problemele politice, economice și militare să fie supuse consiliului de miniștri; să se asigure funcționarea normală a consiliului superior de războiu; statul major să fie reorganizat imediat și să se numească un șef de stat major care să fie răspunzător în fața ministrului de Războiu și a consiliului superior de războiu, dar cu deplină autoritate pentru a conduce operațiile militare din intreaga țară; să se reorganizeze comisariatul general al războiului, care să fie condus de o direcție colectivă; ministrul de Războiu să fie numai

LARGO CABALLERO

ministru de Războiu și să nu mai dețină și alt portofoliu, programul de guvernare să fie dat publicității chiar în ziua constituirii noului guvern.

*

Vitorio, 17 (Rador). — **Corespondentul din Durango al agenției Havas arată că pe ziua de ieri guvernamentalii au pierdut ultimele poziții dela poalele pantelor centrale ale muntelui Jata, unde se întăriseră puternic.**

Luarea de către naționaliști a muntelui Jata, a cărui creste coboară până la mare a fost de cea mai mare importanță pentru continuarea înaintării coloanei de dreapta a naționaliștilor.

Asaltul a fost pregătit cu mare îngrijire de artilerie și aviație. In vreme ce bombele aruncate de avioane explodau la poalele muntelui și sileau liniile guvernamentale să se retragă, crestele erau bătute de obuzierele de 81 milimetri.

In curând s'a putut vedea că guvernamentalii își pierduseră pozițiile, deoarece drapelele naționaliste coborau contra-pantele, în vreme ce panourile de semnalizare pentru aviație sclipeau pe deasupra crestelor

Succesiunea!...

„Adevărul" îi aduce pe național-țărăniști la putere,

Scrutator anunță în „Adevărul" de Sâmbătă:

„In legătură cu clarificarea situației politice și cu problema succesiunii, s'a produs un fapt pe care cercurile politice îl interpretează ca având o importanță deosebită. In special național-țărăniștii par a fi foarte mulțumiți de cele petrecute. Noi am spus-o eri și o repetăm și astăzi: situația a fost clarificată. Ceiace se cere este concepția pusă în practică prin voința și acțiunea partidelor. Și iarăși ce se mai cere, este ca să se scoată din sfera de agitație a elementelor fără răspundere problema naționalismului constructiv".

Iar în altă coloană, scrie:

„Național-țărăniștii cred că e nimerit ca guvernul să plece în cursul verii — iar nu la toamnă cum afirmă cercurile guvernamentale.

„Și aceasta — pentru două considerațiuni:

„In timpul vacanței noul guvern și-ar putea pregăti în liniște proectele sale. Noui miniștri ar avea răgazul de a lua contact cu problemele fiecărui departament, de a schița în amănunt ce este de făcut, ca la terminarea vacanței, activitatea să fie imediat reluată pe terenul administrativ și legislativ.

„Național-țărăniștii sunt convinși că extrema dreaptă va desfășura în cursul verii o acțiune dintre cele mai primejdioase.

„Se afirmă că se cunoaște în detaliu planul celor două grupuri de extremă dreaptă.

„Numai schimbarea imediată a guvernului ar creia o altă atmosferă în care agitația extremei drepte n'ar mai avea vre-un efect".

Vasăzică,

Scrutator, insinuiază că național-țărăniștii au cele mai mari șanse să vină la guvern — ca și cum țara nu ar trebui să se pronunțe, ca și cum în această chestiune nu au să-și spună cuvântul anumite foruri — dacă vor făgădui să mutileze mișcările naționaliste.

Obrăznicia revoltă și pe cel mai răbdător cetățean. Rândurile scribului sunt grosolane necuviințe și ar trebui să-și amintească de un trecut nu prea depărtat.

Să-și amintească, pentrucă neroziile din „Adevărul" de ieri sunt provocări.

ROMANI!

Voi cu inima creștină:
De pe ochii voștri rupeți
Pânza'ntinsă de dușmani,
Nici un ac dela jidani!

Congresul partidului social-democrat cehoslovac

Praga, 17 (Rador). — *Partidul social democrat s'a întrunit eri în cel de al XVIII-lea congres.*

Deputatul Hampl, președintele partidului, a pronunțat un discurs asupra „Economiei democratice". Asistența a aplaudat îndelung discursul d-lui Hampl, precum și discursurile d-lor Adolf Bechyne, vice-președinte al consiliului de miniștri și Derer, ministru al Justiției, reprezentanții partidului în guvernul prezidat de d. Hodza, cari au demonstrat mersul victorios al democrației.

Organizațiile oficiale ale tineretului național-țărănist părăsesc pe rând partidul și aderă la acțiunea d-lui Dobridor

— Adeziunea tineretului din Bucovina. —

Am arătat în numerele noastre precedente cum organizațiile tineretului din partidul național-țărănist nemulțumite de atitudinea fraternă pe care d-rul Lupu a avut-o și o are față de socialiști și comuniști cu care a făcut cartel în alegerile comunale în Capitală, precum și de gravele abateri pe care le-au săvârșit ceilalți conducători ai partidului în frunte cu d. Mihalache, față de programul dela Câmpu-Lung, s'au retras din partid aderând în bloc la acțiunea întreprinsă în ultimul timp de d. Ilariu Dobridor.

Ieri dimineață a avut loc la sediul tineretului din Capitală, întrunirea tuturor șefilor de organizații cari au aderat până acum, în care s'a arătat care va fi poziția viitoare a tineretului dându-se deplină libertate de acțiune d-lui Ilariu Dobridor.

D. Dobridor a citit apoi următoarea telegramă de adeziune din partea conducătorului oficial al tineretului național-țărănist bucovinean.

D-LUI ILARIU DOBRIDOR
București

„Ne asociem cu totul mișcării inițiată de dv.".

Inginer LIVIU BLANDU

șeful tineretului din Bucovina, membru în comitetul central executiv al partidului

Șeful tineretului a încheiat adunarea aducând mulțumiri d-lui ing. BLANDU și tuturor celorlalți conducători ai tineretului, cari au înțeles să se desolidarizeze la timp de acțiunea de periculoasă demagogie, pe care d-rul Lupu o face în partidul pe care l-a dus la ruină și a dat instrucțiuni în vederea acțiunii de viitor a tineretului.

D. Iuliu Maniu oaspetele d-lui Titulescu la Cap-Martin

Montecarlo 17 (Rador). — *Corespondentul Agenției Havas transmite:*

D. Iuliu Maniu a sosit ieri după amiază la Cap Martin, unde se află în momentul de față d. Titulescu.

D. Maniu, care a venit la Cap Martin fiind invitat de d. Titulescu, și care va rămâne aici câteva zile, a luat masa aseară cu fostul ministru de externe.

Al doilea criminal din Gulia a fugit de sub escortă

—El a fost împușcat. Inmormântarea lui Vasile Pantelimon-Toma. —

Criminalii de pe câmpia Tărtășeștilor s'au arătat a fi nu numai de o feroce cruzime dar și de o îndrăzneală nemai pomenită. Am arătat în ultimul nostru reportaj, cum Vasile Pantelimon Toma, pe când criminalii erau transportați spre Răcari-D-ța, a încercat să fugă de sub escortă. Este, credem, demn de reținut faptul că escorta era foarte puternică, și avea în fruntea ei pe sergentul instructor care după somațiile legale ce a făcut, a tras asupra fugarului, omorîndu-l.

Fuga criminalului nu a fost un act disperat cum s'ar putea crede, ci un fapt calculat în amănunt, căci locul, acoperit de mărăcinișuri, unde a încercat să evadeze, era foarte propice unei astfel de întreprinderi.

In ultimul timp, încă un fapt vine să confirme cele spuse de noi mai sus.

D. maior Alexandru Băleanu a fost încunoștiințat de secția de jandarmi Chitila că și cel de al doilea criminal, Năstase N. Dinu, zis Buță, a încercat, în acelaș loc, să fugă de sub escortă. El a fost împușcat după ce mai întâi s'au făcut somațiile legale.

Așa cum am scris în penultimul număr al ziarului nostru, după împușcarea lui Vasile Pantelimon Toma, Năstase Buță a fost înaintat singur postului de jandarmi Răcari.

Criminalii erau bănuiți ca autori ai asasinatului comis în noaptea de 14 spre 15 Aprilie 1937, când a fost omorît locuitorul Aurelian M. Tudorache din satul Băltana și urma ca ei să fie confruntați, pentru a fi recunoscuți de sătenii, cari în noaptea crimei întâlniseră doi suspecți în vecinătatea casei lui Aurelian M. Tudorache.

Instrucția firește, s'a făcut numai în prezența lui Năstase Buță, care după încheierea actelor a fost retrimis postului de jandarmi Tărtășești.

Ajuns pe drumul de lângă pădurea Răioasa, la km. 23, în apropierea locului unde incercase și celălalt asasin să evadeze, Năstase Buță a luat-o la fugă spre pădure cu o usurință care nu i-ar fi îngăduit-o niște cătușe normale.

După ce a făcut somațiile legale și criminalul neoprindu-se, soldatul jandarm Bănuț Constantin, care-l escorta, a descărcat arma asupra lui, omorindu-l pe loc. S'a constatat în urmă că în timpul mersului el își uzase o za a cătușelor, fapt care i-a permis fuga sa uimitor de repede.

Astăzi, în cursul dimineții, s'a transportat la fața locului o comisie formată din d-nii cpt. Georgescu dela legiunea de jandarmi Ilfov, jude Hălăceanu dela judecătoria Buftea și Bărcinescu pretorul plășii Buftea, care cercetând împrejurările în care a fost împușcat și cel de al doilea asasin al soților Sima, a stabilit că soldatul jandarm Bănuț Constantin s'a folosit de armă în condiții legale.

S'au mai deplasat la fața locului d-nii: jude instructor Ștefan Zlatcu, dela cab. 9 al trib. Ilfov și medic legist Dumitrescu.

S'a făcut autopsia cadavrului lui Năstase Buță și s'a autorizat înmormântarea.

Celălalt criminal, împușcat în împrejurările cunoscute, a fost înmormântat în cimitirul comunei Tărtășești pe cheltuiala primăriei și pe înserat, pentru a se înlătura eventualele proteste ale locuitorilor.

Năstase Buță va fi înmormântat probabil mâine în aceleași condițiuni, iar actele dresate se vor înainta parchetului.

Cu aceasta cercetările în jurul crimei de pe câmpia Tărtășeștilor au luat sfârșit într'un mod care arată deasupra tuturor faptelor omenești balanța implacabilă a unei justiții imanente.

Se impune sancţionarea jidanilor
cari ne fură pădurile

In atenţia ministerului agriculturii şi domeniilor

In expunerea făcută cu ocazia consfătuirii de Vineri dela Uniunea Camerelor de agricultură, d. C. Sescioreanu, consilier tehnic cu atribuţiuni ministeriale la departamentul agriculturii şi domeniilor, s'a ocupat pe larg şi de problema pădurilor noastre.

D-sa a ţinut să precizeze între altele că va hotări începerea unei acţiuni energice pentru apărarea pădurilor, încă existente, din România şi pentru o urgentă împădurire a regiunilor despădurite.

Dat fiind că ne-am ocupat în repetate rânduri în coloanele acestea de abuzurile săvârşite de firmele jidăneşti în ce priveşte exploatarea pădurilor noastre strămoşeşti, găsim de cuviinţă cu această ocazie să atragem atenţia d-lui C. Sescioreanu ca acţiunea despre care a vorbit d-sa cu atât entuziasm să se îndrepte în primul rând spre o singură direcţie: sancţionarea cât mai drastic a acelora cari exploatează hoţeşte pădurile din România. Şi aceştia nu sunt decât jidanii !

Se vor odihni şi mecanicii c. f. r-işti !

Mecanicii ceferişti prin societatea *„Locomotiva"* şi-au cumpărat un imobil la Buziaş unde se va clădi chiar în vara aceasta o casă de odihnă.

O delegaţie a comitetului central al societăţii a şi încheiat actele de cumpărare a imobilului şi a terenului care-l împrejmueşte.

Şi chiar începând în această vară, mecanicii ceferişti se vor putea odihni, în casa lor ridicată din economiile fiecăruia.

Buziaşul fiind o staţiune balneară recomandată pentru mecanici, creiarea acestei case de odihnă, împlineşte o mare necesitate.

Casa de odihnă dela Buziaş, dovedeşte prisositor că mecanicii ceferişti sunt solidari în acţiuni constructive şi merită toate laudele.

Cum se va face transportul de animale
pe c. f. r.

Transporturile de animale vii predate în vagoane complecte din interiorul ţării, cu destinaţie la export prin portul Constanţa, oricare ar fi vasele în care se încarcă animalele, se vor elibera cu taxele socotite după tariful de export nr. 67, iar diferenţa între tariful de export şi tariful general (intern) nr. 61 bis, se va încasa sub formă de depozit provizoriu de staţia Constanţa-port şi se va restitui tot de această staţie, celui în drept imediat după prezentarea declaraţiilor vamale în două exemplare, doveditoare că exportul s'a efectuat.

Staţia Constanţa-port, odată cu efectuarea restituirei depozitului, va aplica stampila **„restituit"** cu data şi suma restituită, atât pe duplicatul şi triplicatul declaraţiei vamale, cât şi pe scrisoarea de trăsură şi foile de expediţie cu care s'a efectuat transportul.

Duplicatul declaraţiei vamale se va înapoia exportatorilor, iar triplicatul declaraţiei vamale, împreună cu scrisoarea de trăsură şi foile de expediţie respective, se vor înainta Centralei pentru serv. 4, pentru verificare.

Sărbătorirea d-lui senator Al. Samoil,
preşedintele Uniunii g-rale a micilor industriaşi

Ieri a avut loc în Capitală, în cadrul unei adunări generale a micilor industriaşi din România, sărbătorirea d-lui senator Al. Samoil, preşedintele „Uniunii micilor industriaşi din România" pentru cei 16 ani de rodnică activitate ai d-sale puşi în slujba intereselor meşteşugăreşti.

Şedinţa s'a deschis la orele 10 dim. în prezenţa membrilor din Capitală şi a 43 filiale din provincie.

D. AL. SAMOIL a arătat luptele ce s'au dus pentru scoaterea Uniunii de sub influenţele politice şi legiuirile cari s'au făcut pentru îmbunătăţirea soartei meseriaşului român.

Prin congresele, manifestaţiile şi publicaţiile A.U.G.M.I. s'a deschis un drum nou în viaţa meşteşugarului român căruia i s'a desvoltat o conştiinţă profesională. D. Samoil mulţumeşte pentru onoarea ce i se face de a fi sărbătorit de către meşteşugărimea română şi arată că în viitor nu va urmări decât — ca şi în trecut — rezolvarea nevoilor de ordin profesional ale asociaţiei pe care o conduce.

D. NICOLAU citeşte raportul activităţii Uniunii pe anul 1936 şi analizează unele articole din legiuirile meşteşugăreşti, dând explicaţii de ordin procedural asupra unor texte din aceste legi.

După alegerea noului comitet au mai vorbit şi d-nii : C. Costescu, D. Mihăilescu-Silistra, Cojocaru-Iaşi, Albuleţ-Chişinău, Latzcovici-Sighişoara, Cărămidă-Craiova, Dobrian-Orăştie, care au elogiat activitatea preşedintelui în special şi pe aceea a Uniunii în general, arătând că filialele din provincie sunt alături de d. senator Samoil, reprezentantul cel mai calificat al breslei micilor industriaşi.

MANIFESTAŢIA DIN SALA GIB

La orele 1 jum. a avut loc în sala „Gib" un banchet dat în onoarea d-lui Gh. Samoil şi unde sărbătoritul a primit numeroase daruri din partea asociaţilor. Masa a fost prezidată de d. *Al. Dumitriu.*

Cu acest prilej au adus elogii d-lui Samoil d-nii : Nicolau Albuleţ, Coroban-Arad, Copăceanu-Buzău, V. I. Costescu-Bucureşti, Nolan Braşov, Coterbic-Bucureşti, Mazare-Ploeşti, Hardin-Sibiu, Mihail Manolescu, fost ministru, Mişu Enescu, directorul Casei centrale a asigurărilor sociale din Bucureşti, etc. etc.

Tuturor le-a răspuns mişcat sărbătoritul, mulţumindu-le pentru cuvintele calde ce s'au rostit la adresa sa.

Sărbătorirea s'a sfârşit la orele 5 d. a. într'o atmosferă de mare entuziasm.

Chestiunea lemnelor pentru personalul c.f.r.

Problema aprovizionării personalului c. f. r. cu lemne, pentru iarna 1937/38, a căpătat în ultimul timp un aspect neclar.

Asociaţia „Staţia" şi toate filialele ei, au înaintat memorii şi proteste energice Direcţiunii generale c. r. f., cerând să se reducă preţul lemnelor.

Evident, preţul de 5.900 lei vagonul e cam mare dar el e stabilit desigur, numai principial.

Fiindcă la nenumăratele proteste direcţiunea generală c. f. r. nu s'a simţit obligată să dea niciun răspuns, întrucât până acuma licitaţia pentru furnizarea lemnelor personalului c. f. r. NU S'A ŢINUT ÎNCĂ.

Ori, nu poţi acuza direcţiunea generală că pentru pagubele ce eventual le va suferi calea ferată, cu transportul lemnelor personalului, intenţionează să-şi oprească o cotă parte din preţul pe care l-a fixat acum şi principial, pe câtă vreme nu s'a ţinut nici măcar licitaţia. Protestul e logic — dacă va mai protesta cineva — după răspunsul pe care sunt obligate să-l dea forurile feroviare.

Inaugurarea cantinei pentru lucrători
la „Intreprinderile Grigore Alexandrescu" S. A.

Noua conducere a Intreprinderilor Grigore Alexandrescu, cunoscutele fabrici de pielărie şi încălţăminte, continuând opera începută pentru îmbunătăţirea vieţii lucrătorilor, a înfiinţat şi inaugurat eri cantina şi sala de recreaţiune pentru lucrători.

Ceremonia a început cu slujba religioasă de deschidere, făcută de preotul Parohiei Ec. Pavelescu, care totodată a sfinţit şi icoana Sf. Spiridon, patronul tăbăcarilor, icoana care a fost aşezată în sala de mese, odată cu portretul M. S. Regelui şi cu acel al întemeietorului întreprinderii, defunctul mare industriaş şi filantrop Grigore Alexandrescu.

La ceremonie au luat parte toţi lucrătorii, maeştrii, funcţionarii şi conducătorii şi acţionarii fabricelor, D-nii Dr. *Ernest Ene*, Ing. *Flaviu Dem. Baldovin*, d-na *Costin*, D. şi D-na *Gh. Butuceanu*, D-na *Victoria* şi D-l *Ionel Manolescu* şi *Ilie Cipu*.

După aceasta asociaţiunea creştină „Oastea Domnului" reprezentată prin Sf. Sa Preotul Gafton, d. Lascarov Moldoveanu şi I. Oprişan au ţinut obişnuita şezătoare săptămânală, cu un program de cântece, conferinţe morale şi naţionale.

La terminarea şezătoarei s'a distribuit tuturor lucrătorilor şi asistenţilor tradiţionala gustare.

Convocarea comisiunilor de apel
pentru exerciţiul 1937-38

Instrucţiunile ministerului de finanţe

In conformitate cu decizia ministerială No. 51.283 din 14 Mai 1937, dată pe baza art. 75, 76 şi 79 din legea contribuţiunilor directe, ministerul finanţelor a dispus convocarea comisiunilor de apel cu începere dela 7 Iunie 1937. Aceste comisiuni vor judeca, apelurile contra impunerilor stabilite de instanţele anuale şi speciale din 1937—938, apelurile făcute contra impunerilor aşezate pentru exerciţiul 1936—937 nejudecate încă, cum şi apelurile trimise spre rejudecare de către instanţele de recurs.

COMPUNEREA COMISIUNILOR

In conformitate cu prevederile art. 76 punctul a din lege, ca preşedinte al comisiunei de apel va lua parte primul-preşedinte sau preşedintele tribunalului, dacă acesta are o singură secţie, sau un magistrat delegat de el ca preşedinte.

Comisiunea fiind compusă din tr'un magistrat ca preşedinte, un delegat al fiscului şi un delegat al contribuabililor, se vor lua măsuri ca în conformitate cu dispoziţiunile art. 76 din lege, să se desemneze din timp delegaţii contribuabililor şi supleanţii lor, cari conform prevederilor art. citat şi paragrafului 255 din instrucţiuni, se desemnează prin tragere la sorţi de către preşedintele tribunalului dintr'o listă de douăzeci contribuabili care nu sunt funcţionari publici şi care listă va fi prezentată de administraţia de constatare.

Conform prevederilor art. 74 alin. ultim din lege, delegaţii comercianţilor şi industriaşilor în comisiunile de apel, vor fi numiţi de Camerele de comerţ şi industrie.

Pentru ca împlinirea debitelor să nu sufere amânări dăunătoare, atât intereselor fiscului, cât şi ale contribuabililor, judecarea apelurilor trebue să se termine cel mai târziu la 31 Iunie 1937.

REDACTAREA DECIZIILOR

Se atrage în special atenţiunea ca deciziunile comisiunilor de apel să fie cât mai temeinic motivate, spre a se evita casarea lor de către instanţele de recurs.

Redactarea deciziunilor contra cărora s'a declarat recurs, cum şi înaintarea dosarelor instanţelor respective de judecată se va face în conformitate cu prevederile art. 82 alin. 5 din lege.

Recursurile vor fi semnate personal de administratori pentru a se evita casarea lor, pe considerentul că semnarea a fost făcută de persoane neavând calitatea ceruţă de lege.

DELEGAREA EXPERŢILOR

Apelurile clerului nu vor fi fixate a se judeca în zilele în care se oficiază serviciile divine.

Conform prevederilor art. 80, pentru expertizele de cari comisiunile de apel au nevoie în judecarea apelurilor, se vor putea delega experţi contabili sau de altă specialitate, nemai putând funcţiona experţi contabili permanenţi ataşaţi pe lângă comisiuni. Astfel de delegaţiuni se vor da numai acelor experţi cari sunt trecuţi într'o listă alcătuită după propunerea Corpului contabililor din secţiunea respectivă, aprobată însă de ministerul de finanţe.

Cine exploatează bogăţiile Maramureşului

Sighet, 16. — Maramureşul este considerat ca ţinut sărac, deşi are bogăţii multe. Toate acestea însă sunt exploatate numai şi numai de jidani, ca în nici o altă regiune a ţării româneşti.

Sărăcia în Maramureş este mai mare ca oriunde în Europa centrală, deşi această situaţie mizerabilă nu este aşa de cunoscută.

De Maramureşul stăpânit de liftele jidăneşti nu se ocupă nimeni. Maramureşul care are cel mai mare număr de întreprinderi comerciale şi industriale. Şi nici 3% nu sunt româneşti. Pădurile vestite din Maramureş, sunt exploatate numai de firme jidăneşti, doar o singură fabrică din întreg Maramureşul este proprietatea unui român din Borşa, iar celelalte zeci de fabrici sunt în mâini străine, cu capital din Ungaria, Cehoslovacia şi Austria.

In ultimii trei ani a luat fiinţă o cooperativă românească *„Zorile Maramureşului"*, care, cu un capital de 15.000 lei a realizat un venit de 2.500.000 lei, pe care-l întrebuinţează pentru ziduri de biserici, case parohiale şi ajutorarea săracilor. Ne putem închipui câte sute de milioane au câştigat firmele jidoveşti, dela Unire, în timp de 20 ani şi vor câştiga încă, raportând la această singură cooperativă românească ce este boicotată nu numai de jidani, ci şi de unii români, care s'au vândut şi s'au pus la dispoziţia acestora, înăbuşind în felul acesta pornirile frumoase şi curate, ale conducătorilor acestei cooperative româneşti, unică în Maramureş.

Iată de ce comerţul românesc nu se poate desvoita în Maramureş.

Aceasta este situaţia Maramureşului cu bogăţiile lui mari, exploatate fără milă de jidovii paraziţi. Guvernul are datoria să sprijine comerţul românesc, să creeze prin şcolile comerciale, elementele necesare, pentru ca să ridice şi pe români din mizeria în care se găsesc în propria lor ţară.

Congresul intelectualilor profesionişti din întreaga ţară
pentru românizarea profesiunilor şi a capitalului

— Desbaterile congresului. Cuvântul reprezentanţilor tuturor profesiunilor. Moţiunea.

Starea de inferioritate a muncii româneşti în toate domeniile, a pus pe gânduri pe toţi cari îşi dau seama de tragedia acestei situaţii.

Străinii şi în special jidanii au reuşit să monopolizeze întreaga viaţă economică a ţării, silindu-ne să ne considerăm noi înşine străini. Pentru aceasta, elementul românesc văzându-se pus aproape în imposibilitatea de a-şi mai cere dreptul la viaţă, a hotărât să rupă definitiv cătuşele grele.

Semnalul l-au dat avocaţii români cari, în istoricul congres din săptămâna trecută, au arătat marele pericol ce ne aşteaptă, dacă nu vom şti să reacţionăm la timp contra celor, cari vor să ne îngenunche în propria noastră ţară.

Se pare că strigătul barourilor a găsit un ecou extraordinar în sufletul neamului, căci de pretutindeni au început să sosiască adeziuni entuziaste pentru românizarea a tot ce ne aparţine. Congresul de ieri al profesioniştilor intelectuali întăreşte cât se poate de just aceste afirmaţii.

Deschiderea congresului

Desbaterile congresului au început la ora 10 dim., în sala societăţii „Progresul Silvic", din B-dul Take Ionescu.

Intre numeroşii reprezentanţi ai asociaţiunilor de profesionişti intelectuali notăm pe d-nii: I. Gr. Perieţeanu, preşedintele Uniunii generale a avocaţilor din România, fost ministru; prof. Mihail Manoilescu, fost ministru, preşedintele asociaţiei generale a inginerilor din România (A.G.I.R.), avocat Iorgu Petrovici fost decan al baroului de Ilfov; prof. Ion Ionescu, decanul secţiei de construcţii dela şcoala politehnică; avocat Petre Sadoveanu, fost procuror la casaţie; avocat Em. Slătineanu, preşedintele asociaţiei avocaţilor creştini din baroul de Ilfov şi preşedinte al asociaţiei generale a avocaţilor publici; Stancu Brădişteanu, preşedintele federaţiei generale a salariaţilor publici; ing. Th. Mândru, preşedintele soc. inginerilor agronomi; arh. I. D. Enescu, preşedintele societăţii arhitecţilor români; doctorii P. Topa şi I. Ţetu, vice-preşedinţi ai asociaţiei generale a medicilor; prof. ing. M. Drăcea, preşedintele soc. „Progresul silvic" a inginerilor silvici; prof. dr. N. O. Popovici-Lupa; sculptorul Pavelescu-Dimo, preşedintele sindicatului artelor frumoase; ing. agr. Chiţoiu, consilier al ministerului de agricultură şi domenii; col. Zăvoianu; ing. consilier silvic D. Tomuţia; avocat Tr. Dumitrescu-Şoimu, consilier al baroului de Ilfov, prof. Orăşanu, vice preşedinte al asociaţiei generale a profesorilor secundari; ing. Andrei Ionescu, secretar general al A. G. I. R.-ului; dr. Popescu-Buzău, secretarul general al confederaţiei asociaţiunilor de profesionişti intelectuali, Capir; prof. dr. Nichita, secretar general al asociaţiei medicilor veterinari; N. K. Constantinescu, reprezentantul corpului contabililor; Aurel Scurtu, reprezentantul asociaţiunilor de farmacişti, ing. Fl. Demetrescu, preşedintele asociaţiei inginerilor din industria minieră; ing. C. Ştefănescu, preşedintele asociaţiei generale a chimiştilor; avocat Popescu Tudor; prof. Stratilescu, dela şc. politehnică; ing. Cezar Cristea; dr. Titu Cureleanu, preşedintele asociaţiei medicilor creştini, etc.

Adunarea a fost deschisă printr'un omagiu adus M. S. Regelui, după care s'a accentuat că prima problemă care se pune C.A.P.I.R.-ului este problema socială şi etnică a profesiunilor intelectuale.

In aplauzele generale s'a citit o telegramă care a fost trimisă M. S. Regelui.

ROMANIZAREA PROFESIUNILOR DIN PUNCT DE VEDERE JURIDIC

D. I. GR. PERIEŢEANU, preşedintele uniunii generale a avocaţilor, fost ministru, a desvoltat raportul întocmit de d-sa, împreună cu d-nii Istrate Micescu, decanul baroului de Ilfov şi Iorgu Petrovici, fost decan al aceluiaş barou, cu privire la aspectul juridic al românizării profesiunilor.

Cu toţii ştim — a început d-sa — şi orice demonstraţie ar fi inutilă, că elementul mozaic, care era un simplu mozaic alături de cel alogen, în compunerea etnicului din România, a sporit în proporţii atât de îngrijorătoare în sânul profesiunilor libere şi meşteşugurilor, încât tinde să se transforme într'o strivitoare massă compactă în mijlocul căreia elementul etnic pur naţional e de prevăzut că-şi va pierde, încetul cu încetul, situaţia lui dominantă, pentru a juca rolul secundar de minoritate.

In faţa acestei primejdii, toţi cei cari simt şi gândesc românеşte au socotit că a sosit momentul să se pună capăt unei intolerabile stări de lucruri.

Vrem să asigurăm românilor creştini, în chiar ordinea juridică şi legală existentă şi fără violenţă, dreptul la viaţă şi supremaţia în ţara lor.

Şi să nu ni se ridice în faţă marea gogoriţă — Constituţia. Oricare ar fi drepturile şi libertăţile pe care această Constituţie le garantează — am spus-o şi o repetăm răspicat — un lucru este cert: că dispoziţiunile ei nu pot fi interpretate astfel încât să se întoarcă împotriva românimii. Să nu ni se vorbească de nesocotirea drepturilor omului şi tată de ce: Regimul minorităţilor, aşa cum se încearcă a fi prezentat în raport cu temeiile organizaţiei constituţionale şi legale ale statului român de drept, aparе ca o problemă de drept internaţional post belică. Până la război, nimeni nu s'a ocupat să facă o situaţie aparte şi să plaseze într'o categorie juridică deosebită pe minoritarii de obârşie etnică diferită de pământenii unui stat.

PROBLEMA ROMANIZARII IN VIAŢA POLITICA

D. prof. MIHAIL MANOILESCU, preşedintele Asociaţiei generale a inginerilor din România — A.G.I.R., face un raport cu privire la legătura dintre viaţa economică şi problema românizării.

Inainte de aceasta, d-sa explică doctrina care justifică dreptul de a cere această românizare, pornind dintr'o interpretare istorică a tratatelor de pace ce ne-au fost impuse de marile puteri.

Profesioniştii intelectuali trăiesc în funcţiune de structura economică şi trăiesc mai ales în funcţiune de oraşe.

Românizarea profesiunilor nu poate fi realizată definitiv şi radical, decât prin românizarea însăşi a izvoarelor de bogăţie din această ţară.

D. dr. M. POPESCU-BUZAU, a desvoltat raportul cu privire la organizarea unui oficiu al muncii intelectuale.

D-sa a arătat că încă din 1933, anul înfiinţării ei, Confederaţia asociaţiunilor de profesionişti intelectuali, s'a ocupat de problema şomajului intelectual, problemă care s'a pus din ce în ce mai amplu în discuţie, chiar şi de guvernul actual, care a făcut şi un recensământ în acest scop.

Cuvântul reprezentanţilor asociaţiilor

D. EM. SLATINEANU, preşedintele asociaţiei generale a avocaţilor statului, caselor autonome, judeţelor, municipiilor şi comunelor din România, arată că asociaţia pe care o conduce constată cu satisfacţiune, că în ceeace priveşte avocaţii statului, procentul de elemente străine din punctul de vedere etnic românesc este foarte redus. Numărăm 4 advocaţi ai statului, 2 detaşaţi la sănate, 1 la finanţe şi 1 la C. F. R., străini de neamul nostru.

La comune şi judeţe, însă, dintre cei neparticipanţi în asociaţie sunt multe elemente de origină streină neamului nostru.

Indărătnicia de a nu se înscrie în asociaţie are de efect că se pot bucura de acţiunea pornită dintr'un sentiment de solidaritate a avocaţilor publici pentru ameliorarea atât a stării materiale cât şi a prestigiului de cari să se bucure advocatul însărcinat cu un serviciu public, dar sunt exoneraţi de anumite sarcini cari cad numai asupra celor participanţi în această asociaţiune.

D. ing. C. ŞTEFANESCU, preşedintele asociaţiei generale a chimiştilor, după ce aduce adeziunea totală a asociaţiei ce conduce la opera de românizare a profesiunilor ce s'a întreprins, — relevă situaţia precară a chimiştilor români în ţara lor.

D. AUREL SCURTU, în numele asociaţiei g-rale a farmaciştilor şi uniunii naţionale a farmaciştilor, arată că în profesiunea pe care o reprezintă, românii sunt o infimă majoritate. Şi citează în sprijinul afirmaţiei d-sale câteva cifre. Este uluitor că din 128 farmacii în Basarabia, numai 3 sunt deţinute de români.

D. ing. ANDREI IONESCU, secretarul general al Asociaţiei generale a inginerilor, A.G.I.R., într'un documentat raport înfăţişează tragedia elementului românesc în industrie.

D-sa face o expunere asupra felului cum a lovit criza industriile din ţara noastră şi cum sacrificaţii — faţă de acele timpuri — au fost numai românii.

expresia sufletului naţional, nu pot fi decât produsul elementelor autohtone.

D. arh. I. D. ENESCU, preşedintele soc. arhitecţilor români, spune că situaţia elementului românesc, în arhitectură, nu se poate îndrepta fără a schimba mai întâi situaţia economică a ţării, în favoarea românilor. Şi fiindcă această schimbare nu se poate opera dela o zi la alta, singurul mijloc de a veni în ajutorul românilor ar fi creditul avantajos şi lesnicios, pe care instituţiile de credit ale statului român să-l pună numai la dispoziţia românilor.

După ce mai vorbesc d-nii TH. MANDRU în numele societăţii inginerilor agronomi şi prof. ing. M. M. DRACEA, din partea inginerilor silvici, d. avocat IORGU PETROVICI citeşte următoarea:

MOŢIUNE

Profesioniştii intelectuali din întreaga ţară,, reuniţi prin asociaţiunile lor în congresul general, solicită tuturor factorilor de răspundere ai acestei ţări, ca într'o străduinţă unitară şi continuă, să asigure înfăptuirea, cât mai grabnică, a următoarelor deziderate :

1. Aplicarea principiului românizării profesiunilor intelectuale şi stabilirea mijloacelor pentru promovarea şi propăşirea elementului etnic naţional.

2. Românizarea capitalurilor şi în special a capitalului marei finanţe şi al marei industrii prin efortul combinat al statului şi al Băncii Naţionale.

3. Revizuirea tuturor împământenirilor, atât ale celor private la străinii ce s'au stabilit în ţară după data armistiţiului şi a păcii generale, cât şi a celor dobândite prin optare, în legătură cu tratatele de pace dela Saint-Germain şi Versailles.

4. Revizuirea tuturor diplomelor şi echivalărilor cari au servit de bază aprobărilor de liberă practică date după data armistiţiului şi a păcii generale.

5. Creiarea unui oficiu al muncii intelectuale care să se ocupe cu problemele de orientare şi pregătire profesională, cât şi cu cele de îndrumare, ajutorare şi plasare.

6. Congresul dă împuternicirea deplină consiliului confederaţiei să urmărească pe toate căile, aducerea la îndeplinire a acestor dorinţe.

DIVERSE

MINISTERUL cooperaţiei a aprobat o subvenţie de 50 milioane pentru construirea a 70 de cuptoare de uscat fructe.

Proprietarii plantaţiilor de pomi nobili din regiunile pomicole se vor adresa direcţiei viticulturii şi horticulturii din ministerul cooperaţiei până la 1 Iunie a. c., pentru a li se acorda subvenţiile fixate de minister pentru construirea cuptoarelor.

*

COMUNELE şi judeţele au subscris pentru Liga naţională a femeilor române, în vederea concursului de gospodărie, suma de aproape două milioane lei.

*

PENTRU vânzarea lânei la kilogram s'au fixat următoarele preţuri: 86 lei lână merinos, 80 lei spanca, 75 lei ţigae, 65 lei ţigae cadrilater, 52 lei ţurcană albă, 49 lei ţurcana neagră, 47 lei lângă ordinară.

Cumpărăturile de lângă se vor face numai prin unităţile cooperative şi Uniunea sindicatelor agricole.

*

UNIUNEA generală a absolvenţilor liceelor şi gimnaziilor industriale, invită pe toţi absolvenţii de la Direcţiunile şi Atelierele C. F. R. la o consfătuire ce va avea loc Miercuri 19 cor. ora 18 în str. Esarcu No. 2, stânga Ateneului Român.

*

MINISTERUL agriculturii şi domeniilor a hotărît cumpărarea a 40 vagoane de sulfat de cupru dela întreprinderile miniere şi metalurgice din Ardeal.

Cele 40 de vagoane de sulfat de cupru vor fi folosite exclusiv la tratarea grâului contra bolelor criptogamice.

ADMINISTRAŢIA COMERCIALA A PORTURILOR ŞI A CAILOR DE COMUNICAŢIE PE APA P. C. A.
Serviciul Central de Economat

Publicaţiune

No. 697/15 Mai 1937

Serviciul Central de Economat P. C. A. ţine licitaţie publică, pentru aprovizionarea Administraţiei cu şine decauville semi-bune, macaze şi material mărunt.

Licitaţia va avea loc în ziua de 28 Mai 1937, ora 10, în birourile Serviciului Central de Economat, din str. Domniţa Anastasia No. 16, etaj III.

Specificaţia şi condiţiunile tehnice şi administrative se pot vedea zilnic în birourile Serviciului.

Societatea Generală
de Gaz şi de Electricitate din Bucureşti

CONVOCARE

Acţionarii Societăţei Generale de Gaz şi Electricitate din Bucureşti sunt convocaţi în Adunare Generală Ordinară la sediul Societăţii în Bucureşti — 33 Bd. Take Ionescu — pentru ziua de Luni 31 Mai 1937, ora 11 dim., spre a delibera şi decide asupra următoarei ordine de zi:

1. Darea de seamă a Consiliului de Administraţie şi Raportul Cenzorilor pentru exerciţiul 1936;
2. Aprobarea Bilanţului pe acelaş exerciţiu;
3. Descărcarea Consiliului de Administraţie, Cenzorilor şi Direcţiunei de gestiunea lor şi întrebuinţarea excedentului;
4. Fixarea retribuţiei Administratorilor şi Cenzorilor;
5. Alegerea Cenzorilor şi supleanţilor pe exerciţiul în curs;
6. Confirmarea cooptărilor făcute în Consiliul de Administraţie, conform art. 20 din statute;
7. Alegeri în Consiliul de Administraţie în locul celor traşi la sorţ al căror mandat expiră conform art. 19 din Statute.

Acţionarii cari doresc să ia parte la această Adunare vor depune acţiunile lor la Casa Societăţii cu cel puţin 10 zile înainte de data fixată pentru adunare.

Consiliul de Administraţie

Medicii jidani trebue să părăsească ţara

D. dr. PETRE TOPA, vice-preşedinte al asociaţiei generale a medicilor, spune că sănătatea neamului nostru este în mâinile străinilor.

România, dintre toate ţările din Europa, dă cea mai mare natalitate. Statistica din 1930 ne dă o proporţie de 35 la mia de locuitori. Deşi avem această balanţă favorabilă natalităţii, ea este foarte serios periclitată, natalitatea scăzând din an în an.

Atât medicilor evrei din teritoriile alipite cât şi celor minoritari ale căror diplome au fost echivalate după război, ca şi multor medici evrei şi minoritari cari practică medicina fără nici un drept legal, trebue să li se aplice revizuirea prin lege, a pregătirii profesionale şi cred că cea mi dreaptă măsură este ca să părăsească ţara.

IN NUMELE MEDICILOR VETERINARI

D. prof. dr. G. NICHITA, secretarul g-ral al asociaţiei medicilor veterinari, expune stările de lucruri din corpul veterinar.

Astfel arată că, la direcţiunea zootehnică şi sanitară veterinară din ministerul Agriculturii, unde conteză veterinarii din serviciul Statului şi comunei, sunt în total 636 medici veterinari. Din aceştia 385 sunt români şi 251 de alte naţionalităţi, dintre cari 54 evrei.

D. ing. FLORENTIN DEMETRESCU, preşedintele Asociaţiei inginerilor şi tehnicienilor din industria minieră, a rostit următoarele : Asociaţa inginerilor şi tehnicienilor din industria minieră cuprinde acea categorie de profesionişti intelectuali cari şi-au închinat activitatea lor valorificării bogăţilor gliei strămoşeşti.

Astăzi, când vă vedem pe dv. toate celelalte asociaţiuni de rpofesionişti intelectuali, intrând în luptă alături de noi, suntem siguri de izbândă.

D. N. K. CONSTANTINESCU, vicepreşedintele Asociaţiei experţilor contabili din România, a arătat că Asociaţia experţilor contabili din România, recunoaşte, afirmă şi proclamă că naţiunea este un scop, o metodă şi un mijloc, care se realizează prin ea însăşi în mod unitar şi organic şi că organizând profesiunile, contribuim la naţionalizarea ţării.

D. profesor sculptor I. PAVELESCU-DIMO a prezentat dezideratele Sindicatului artelor frumoase, a spus că operele de artă naţională, fiind

Pe urmele Iudei

Jidanii batjocoresc memoria lui Eminescu

Cazul firmei M. Abraham din Cernăuți

Cernăuți, 16. — *Una din cele mai mari impietăți pe care jidanii le săvârșesc asupra memoriei marilor noștri gânditori naționaliști scriitori sau artiști, cari au apus, este intrebuințarea numelor acestora, pentru firmele magazinelor lor, pentru mărcile de fabrică și in general pentru reclama de orice fel a articolelor de proveniență jidovească.*

Numele marelui Eminescu in special este intrebuințat cu precădere la intreprinderile tipografice de editură sau de librărie.

Un astfel de caz am avut să inregistrăm și in orașul nostru.

Acum câțiva ani s'a aciuiat in Cernăuți un jidan galițian care la inceput vindea ziare pe stradă. Cum se intâmplă de obiceiu harhărul a reușit prin nu se știe ce mijloace să inchirieze in scurt timp, dela primarul orașului o parte din imobilele fundației creștine „MUELLER" unde deschide o librărie pe care o numește „EMINESCU". Localul fundației a fost inchiriat in 1924.

De atunci și până astăzi el n'a mai putut fi scos din ghiara jidanilor cu toate că Abraham a murit intre timp. Ginerii lui, jidanul Picker, supus polon, Klier, supus austriac, Hubscher, „cetățean român", împreună cu fiul lui Abraham au extins afacerile.

Astăzi sub numele și in numele lui Eminescu există la Cernăuți o mare tipografie in str. I. Flondor No. 11, a librărie de cărți străine, un depozit de ziare și reviste evreo-comuniste și pornografice, reprezentanța lui Marton Hertz in Capitala Bucovinei, etc., etc.

In numele lui Eminescu marele precursor al naționalismului, se tipărește otrava comunistă.

Iată un am ajuns datorită îngăduinței noastre fără margini.

Autoritățile noastre, forurile lor superioare nu au nimic de spus? Nu cred că ar fi cazul ca reprezentanții firmei ABRAHAM din Cernăuți să fie trimiși pe urmele lui Marton Hertz?

Izrael încearcă să distrugă

unica societate românească de vânătoare din Bucovina

Societatea „Dragoș Vodă", grav amenințată în existența ei

CERNAUȚI, 16. — Opinia publică din Bucovina asistă in ultima vreme la o scandaloasă tentativă a unui grup de jidani in frunte cu șabăsgoimul N. Vasiliu, avocat (de care ne-am mai ocupat in coloanele gazetei noastre) care constă în zadarnice sforțări de a submina până la distrugere singura societate românească de vânătoare din Bucovina numită „DRAGOȘ VODA". Această Societate cu o vechime respectabilă, înființată de bravul colonel BAROZZI, a cunoscut un trecut de strălucită splendoare prin propaganda românească pe care o desfășură in Bucovina in domeniul vânătoarei. Toată elita românească din părțile noastre se găsea inmănunchiată aci formând un tot armonic. Hidrele jidovești cari înțeleg să saboteze și să impiedice orice acțiune românească, înhăitați cu câteva cozi de topor in frunte cu faimosul Culiță Vasiliu devenit președinte al societății prin împrejurări pe cari nu le înțelegem au reușit in ultimul timp să aducă Societatea pe pragul declinului prin măsuri abuzive și scandaloase ajungând chiar până la inducerea in eroare a ministerului de Domenii.

CINE SUNT ACTUALII MEMBRI AI SOCIETĂȚII?

Inainte de a păși la desvoltarea și la demascarea cancanurilor judaice din sânul societății ținem să arătăm opiniei publice românești cine sunt nouii membrii cari se pupă bot in bot cu N. Vasiliu: ANCHAUCH ALBERT, ANCHAUCH DIONISIE, KREMER IGNATZ, PERETZ HERBERT, KURT SINGER, PINES HANAAN, RUDIC R., CAREȘ R. etc. Acești jidani odată intrați in societate au inceput o adevărată cruciadă contra românilor cu intenția bine determinată de a judaiza complet societatea. Desgustați de o astfel de conduită, d. colonel **BAROZZI**, primul președinte și intemeietorul societății impreună cu d. inspector general al muncii, d. Stroja precum și vreo 20 de membri fondatori ca ofițeri superiori, profesori, magistrați etc., au înțeles să părăsească in bloc societatea, neînțelegând să stea la un loc cu plosnițele jidovești. Aceste fapte revoltătoare au luat o turnură extrem de gravă. A atras dealtfel și atenția d-lui prefect Gh. Vântu care înțelege să apere cu toată energia și vigoarea autorității sale prestigiul societății.

Intr'un viitor reportaj vom veni cu date uluitoare in ceiace privește manevrele actualei conduceri a societății, cerând neintârziat grabnica intervenție a ministerului de Domenii pentru a salva cu un ceas mai devreme distrugerea societății de vânătoare „Dragoș Vodă".

H. Th. Ionescu

Intâmplări din Capitală

ACCIDENT

Voind să se urce aseară, în timpul mersului, într'un vagon de pe linia 25, vânzătorul ambulant Gh. Șerban din str. Epicol 52, din cauza smuciturilor a căzut de pe scară, alegându-se cu fractura coloanei vertebrale.

A fost internat la spitalul de urgență. Starea lui e ingrijorătoare.

A BAUT SPIRT DENATURAT

In urma unei aprige certe cu concubinul, femeia Ana Dula din str. Marconi-Tei 15, a incercat să se sinucidă bând o mare cantitate de spirt denaturat.

In stare gravă a fost internată la spitalul Colțea.

MOARTE SUBITA

Pe când se afla aseară in vizită la o familie, din str. Biserica Amzei 7, fostul magistrat Antoniade a murit subit.

ACCIDENT DE AUTOMOBIL

Sâmbătă la ora 2 noaptea pe șoseaua București-Ploești in dreptul stației de emisie radiofonică dela Otopeni automobilul cu n-rul 5004 B., condus de șoferul Const. Pârvulescu, domiciliat in str. Galileia 30, s'a ciocnit cu autocamionul 18223 condus de șoferul V. N. M. Nicolaie.

Automobilul a fost grav avariat in partea din față iar șoferul și d-nii I. N. Farcaș, proprietarul mașinei și Toma Ionescu, cari se aflau in automobil au fost răniți ușor.

IARAȘI SPIRT DENATURAT

Soldatul Ghiță Mihai, aflat in permisie, din motive cari urmează a se stabili a incercat să se sinucidă aseară, la domiciliul său din str. Eufr. Popescu 45, bând o cantitate mare de spirt denaturat.

După ce i s'au făcut spălături stomacale, starea lui nefiind gravă, a fost lăsat la domiciliu.

S'A OTRAVIT CU SOMNALIN

Fiind părăsită de concubinul ei, femeia Ana Molnar, in etate de 28 ani, domiciliată in str. Preotul Donescu 15, a incercat să se sinucidă azi noapte la ora 1 luând mai multe pastile de somnalin.

A fost internată la spitalul Colțea.

Informațiuni

❖ *ASOCIAȚIA absolvenților școalelor inferioare de meserii, s'a intrunit eri Duminică 16 c., in sala Cercului ieșenilor, din str. Vasile Conta nr. 16, formând un comitet care să le susțină interesele inaintea forurilor respective.*

Hotărind ținerea unei adunări generale (in cel mai scurt timp) a absolvenților de toate branșele, pentru a alege definitiv comitetul de conducere.

❖ **MEMBRII comitetului central executiv și reprezentanții subfilialelor din comunele suburbane a „Uniunei generale a meseriașilor din România" sunt convocați pentru mâine Marți orele 8 seara la sediul organizației din Capitală, Pasagiul Majestic scara D. et. unde se vor desbate chestiuni de interes general ale clasei meșteșugărești și despre necesitatea fondării Cooperativelor de aprovizionare, producție, economie și credite.**

❖ *IN zilele de 23 și 24 Maiu a. c., va avea loc in București, sala de ședințe a Soc. Progresul Silvic din B-dul Tache Ionescu No. 31, congresul general al Brigadierilor Silvici din intreaga țară, organizat de ziarul „CURIERUL SILVIC", iar in zilele de 25 și 26 Mai, congresiștii vor face o excursie la P. Neamț.*

❖ ZILELE trecute a fost arestat la Arad, agitatorul comunist IACOB KUNGROSS, de 47 ani, originar din București, care făcea propagandă comunistă in curtea catedralei ortodoxe din acel oraș.

❖ *TRIBUNALUL Iflov se va pronunța astăzi in procesul d-rului I. PAUN din calea Rahovei, invinuit de provocare de avorturi mortale.*

❖ **IN ZILELE de 18, 19 și 20 Mai, la magazinul Totelectric (Piața Teatrului) va avea loc Bazarul soc. pentru Combaterea Tuberculozei la copii (C. T. C.).**

Se vor găsi: mătăsuri din Grecia, arămărie din Egipt, mese, scaune, servicii de ceai, lingerie de damă, imbrăcăminte pentru copii, jucării, dulcețuri, etc.

❖ **DOMNII abonați sunt rugați ca la orice RECLAMAȚIE sau SCHIMBARE DE ADRESA, să binevoiască a ne TRIMITE ETICHETA cu care primesc ziarul, far spre a fi promt serviți să ilpească pe cuponul mandatului poștal eticheta abonamentului expirat.**

Congresul podgorenilor dela Panciu

Eri a avut loc in com. Panciu un congres organizat de Uniunea Sindicatelor viticole și pomicole din țară, sub președinția d-lui prof. Em. Antonescu.

Au asistat delegați din toate părțile țării, reprezentanții autorităților, precum și un public foarte numeros.

Au vorbit in ordine d-nii dr. Ad. Căpățână, D. Teocalin, C. Pană, Teodorescu-Chițu, Iliescu Buzău, C. Langa-Focșani, ing. Nazarie, I. C. Teodorescu-Iași, Macedonescu-Buzău, Petrică Băescu, prof. C. Giurescu.

D. prof. EM. ANTONESCU luând ultimul cuvântul, arată intre altele greșelile ce s'au făcut prin lipsa de supraveghere a autorităților cari n'au impiedicat sădirea hibrizilor, astfel in cât viețele, producătoare direct, s'au intins mai mult ca oricând in urma legii viticulturii.

D-sa propune stârpirea tuturor viilor din această categorie urmând ca Statul să institue in schimb un fond din care să despăgubească pe țărani.

„Fordismul" în luptă cu sindicalismul

— Vor asculta cei 150.000 lucrători din uzinele Ford de cuvântul bătrânului industriaș? —

Detroit 17 (Rador).—*Sindicatul lucrătorilor din industria automobilelor a anunțat că săptămâna aceasta va incepe organizarea lucrătorilor din uzinele Ford.*

D. Henry Ford anunță că va combate Sindicatul prin toate mijloacele de care dispune. D-sa a pregătit o circulară care va fi trimisă mâine 17 Mai celor 150.000 de salariați ai săi. Circulara este intitulată „Fordismul".

D. Henry Ford atacă, sindicatele prin această circulară, arătând că este inutil să se plătească o persoană străină „pentru a avea dreptul să lucreze la Ford".

Proprietarul uzinelor Ford se ridică cu multă vegheință in contra ultimei greve din industria automobilelor, scriind că „singurul lucru ce s'a obținut de lucrători este acela de a-și fi pus in jurul gâtului un colier de fier".

D. Henry Ford subliniază că totdeauna a fost foarte generos față de lucrătorii săi și acuză Sindicatul că urmărește instituirea monopolului muncii, „monopol care este tot atât de periculos cași monopolul pâinei".

D. Homer Nartin, președintele Sindicatului lucrătorilor din industria automobilelor declară pe de altă parte că își va stabili cartierul său general la Deaborn, in apropiere de Detroit, și că Luni va incepe organizarea lucrătorilor din uzinele Ford.

Rubrica cititorilor

In atenția ministerului sănătății

Strada Senatului și Șerban Vodă din Capitală, permanent focar de tuberculoză

Primim spre publicare următoarele:

DOMNULE DIRECTOR,

Subsemnații proprietari ai cartierului din strada Senatului și Șerban Vodă, venim prin aceasta a vă aduce la cunoștință un fapt de o extremă gravitate:

Sunt câțiva ani de când jidanul FUCHS a instalat in str. Șerban Vodă No. 105 un mic atelier de tricotaj.

Pe furiș, an de an, jidanul a construit câte o clădire lângă cele existente, introducând și inmulțind mașinăriile. Acum fumul dela coșul atelierului, construit rudimentar din tablă, nereglementar ca inălțime, ne strică aerul și ne ineacă sufletul.

Nu mai putem lăsa o fereastră deschisă, că fumul năpădește prin odăi și se așează pe toate lucrurile din casă și avutul și agoniseala noastră se ruinează.

Dar ceeace e mai grav e faptul că de când s'a lățit și inălțat, a inceput a colora lânurile și bumbacul cu diferiți colorați fierbinți de aniline și acizi, răspândind un miros sufocant pe o rază de sute de metri de jur imprejur.

Zi și noapte aerul ne este otrăvit și abia mai putem respira in casele și curțile noastre.

O FABRICA INSALUBRA IN PLIN ORAȘ, IN DISPREȚUL LEGILOR ȘI DISPOZIȚIUNILOR SANITARE

In momentul de față ridică iar o aripă nouă acestei fabrici cu ieșire in str. Senatului care este proprietatea d-lui BERNAD FUCHS, fiul d-lui H. FUCHS, spre a instala o nouă fabrică de stofe ce a avut-o până in prezent in str. Izvor.

Nu mai putem trăi omenește de când acest străin de neam și țară s'a furișat printre noi. Am ajuns la extrema răbdării noastre și vom striga respectul legilor până la cer.

PROPRIETARI ȘI CETAȚENI
(urmează iscăliturile)

Ne facem ecoul plângerii de mai sus și cerem insistent d-lui ministru Costinescu să ordone imediat o anchetă pentru a se pune capăt debandadei și obrăzniciei jidanului FUCHS care atentează fără nici un scrupul la viața locuitorilor din intregul cartier. De când și-a instalat taraba acolo acest nemernic, peste câteva sute de cetățeni au luat calea spitalului.

Mai poate fi tolerată aceasta, domnule ministru?

Anchetele noastre in Năsăud

Tot despre administrarea averilor grănicerești

Ocupându-ne de curând despre felul cum sunt administrate averile grănicerești, am cerut schimbarea sistemului de exploatare a pădurilor, ei dovedindu-se păgubitor intereselor grănicerești și — mai ales — schimbarea oamenilor, cari il aplică, ei făcându-se vinovați de jaf in acest avut.

Totul a fost prezentat obiectiv și real.

INTAMPINAREA D-LUI PROF. TITUS MALAI

Printre numeroasele scrisori primite dela țărani și intelectuali grăniceri, cari toate confirmă cele relatate de noi, poșta ne-a adus și o intâmpinare a d-lui Titus Mălai, profesor la Academia teologică din Cluj, și membru in consiliul de administrație al regiei cooperative „Regna".

In această intâmpinare, d. prof. Titus Mălai ne semnalează câteva fapte, atrăgându-ne atenția că datele folosite de noi n'ar corespunde intru totul realității și atacă cu violență — ca pe unul ce s'ar fi făcut vinovat de crima de trădare — pe fostul său prieten, d. Dumitru Nacu, până mai eri prefect, actualmente avocatul regiei cooperative „Regna".

D-sa — printre altele — precizează: „Regia cooperativă „Regna", ultima formulă de exploatare, este creația d-lor miniștri Valer Pop și Mihaiu Negură, cu aprobarea oficială dată de comune (44)".

Din informațiile pe cari le deținem confirmate de numeroși grăniceri, reese insă că amestecul d-lor miniștri Valer Pop și Mihaiu Negură in administrația acestor averi s'a mărginit numai in găsirea și stabilirea unei formule de administrare definitivă, prin transformarea fostei societăți „Regna" intr'o cooperativă.

N'avem nimic de obiectat impotriva acestei formule in sine. Ne ridicăm insă cu toată hotărirea impotriva felului cum este pusă in executare.

In susținerea acestui protest al nostru, nu ne referim decât la faptul că deși această cooperativă există de mai bine de 2 ani, până in ziua de azi ea n'are un conducător.

Socotim că pentru bunul mers al acestei cooperative este inadmisibil ca președintele consiliului de administrație, in persoana d-lui senator dr. Laurențiu Oanea, cu sediul la București, să cumuleze și atribuțiile de director general și de conducător atotputernic al unei cooperative, care fără aprobarea sa nu poate vinde o singură șindrilă.

Poate să meargă bine o cooperativă al cărei conducător efectiv domiciliază la o distanță de 600 km. și nu vine decât de două ori pe lună ca să prezinte spre ratificare vânzările și transacțiile de materiale incheiate cu diferite firme la București?

Hotărit, nu.

Apoi: „Cooperativa insemnează exploatare românească, fără picior de jidan" — spune d-sa.

Faptele insă desmint această afirmație.

Să luăm un caz — din cele multe — petrecut recent in comuna Ilva-Mică.

Expirând termenul de livrarea cărnii fabricei „Regnei" din această comună românului grănicer IOAN MARTI, de profesiune măcelar, din Feldru, singurul creștin care avea măcelărie la Ilva-Mică, s'a ținut zilele trecute licitație publică pentru livrarea cărnii in viitor.

A cui ofertă credeți că a fost acceptată?

A jidanilor Maister Istrol și Rosenberg, deși oferta românul ION MARTI a fost cea mai favorabilă, oferind carnea cu 1 leu mai eftin decât a tuturor ofertanților.

Cum au izbutit jidanii să fie acceptați ca furnizori?

Firește, că prin obișnuitele lor mijloace de corupție.

DAR, CEEACE ESTE DUREROS ȘI REVOLTATOR DE TRIST, E FAPTUL CA DE ACUM 600 DE MUNCITORI GRANICERI SUNT SILITI SĂ MANANCE CARNEA CUȘER, RĂMASĂ DELA JIDANII DIN ACEASTA REGIUNE.

Sunt fapte autentice, ce nu pot fi de nimeni desmințite și cu atât mai puțin de cei interesați.

In parte d. prof. Titus Mălai le recunoaște singur, când susține: „Dacă azi pe lângă industria națională forestieră nu se poate realiza și comercializarea românească a cherestelei, nu „Regna" este vinovată, ci regimurile politicianiste democrate, cari au trecut și tolerat în mâini jidovești intreg exportul nostru de lemn fasonat...."

...ȘI O „CHESTIE" CU CANTEC

Dar să revenim asupra unui fapt de care tangențial ne-am ocupat la începutul acestui reportaj.

E vorba de d. Nacu, pe care d. Titus Mălai il atacă vehement.

D. prof. Titus Mălai spune: „Azi d. Nacu e prietenul intim al d-lui Oanea (sublinierea nu este a noastră N. R.), care de curând l'a făcut jurisconsult la „Regna' (cea hulită) cu 15 mii lei lunar, deci tocmai de 4 ori atâta cât eu consilier am anul intreg".

Nu știm de ce d. prof. Mălai caută să precizeze cât are dsa și cât capătă d. Nacu, dar constatăm un lucru: dacă „broșura de manieră bulevardieră", cum îi zice d-sa, pe care a scos-o d. Nacu, ocupându-se de administrația averilor grănicerești, atacând cu violență conducerea actuală, a fost cu desăvârșire calomnioasă, cum tot d-sa spune, atunci de ce conducerea „Regnei" l-a numit jurisconsultul acestei cooperative? Dece i s'a fixat „frumoasa sumă de 15 mii lei? Fiindcă a fost un „nemernic calomniator"? Sau pentrucă acea campanie impotriva „harhărilor", foarte intemeiată, a trebuit să fie redusă la tăcere, cumpărându-l pur și simplu pe d. Nacu in acest scop cu 15 mii lei, pentru a nu tulbura pe mai departe socotelile anumitor personagii de tristă figură? Și d. Nacu nu e singurul. D-lui dr. Tudor Dan i s'a cumpărat la fel tăcerea, fiind cooptat ca membru in consiliul de administrație, d-sa care a fost de asemenea până mai eri un adversar hotărit, și presupunem că este și astăzi, al d-lui Oanea. Nu este acesta un act de imoralitate din partea d-lui Oanea? Cum va putea d. Oanea să susțină in fața Curții cu juri din Bistrița procesul de calomnie intentat d-lui Nacu, când prin angajarea făcută i-a eliberat cel mai autentic certificat că nu este „calomniatorul" descris in denunțul d-sale?

Iată atâtea intrebări, cari așteaptă răspunsuri și sperăm că nu vom aștepta zadarnic pentru a le primi.

G. Crăciuneanu

Intrunirea comercianților de măcelării

Cauzele cari au produs majorarea prețului cărnii

Eri dimineață, a avut loc, in sala de ședințe a Camerei de comerț și industrie, adunarea generală anuală a asociației comercianților engrosiști de măcelărie din țară.

Adunarea a fost deschisă de d. *R. Costea*, președintele asociației, care, după ce expune câteva din dificultățile intâmpinate in organizarea congresului, susține că alimentele de prima necesitate și in special carnea s'au scumpit in ultimul timp datorită majorării tarifului de transport pe c. f. r. (tarif care după cum se știe s'a majorat cu 15 la sută la mărfuri).

O altă cauză care a produs ridicarea prețului la carne a fost politica nechibzuită dusă de guvern in materia comerțului exterior. Prea multe vite s'au exportat in ultimul timp, ceeace a provocat — potrivit legii cererii și a ofertei — majorarea prețului acestui aliment.

Se mai adaogă și fiscalitatea excesivă care apasă asupra comerțului de măcelărie.

D. T. VOICULESCU susține că scumpirea cărnii se datorește crizei economice și monetare.

Munca câmpului reduce, deasemenea, stocul de vânzare a vitelor. Vorbitorul este pentru exportul liber, dar cu respectarea stocului de vite strict necesar consumului intern.

D. ST. IONESCU, arată că prețurile se scumpesc din cauza concurenței cărnei pentru export.

Cere să se dea comercianților de măcelărie dreptul de export a vitelor și cărnii.

Crede că cea mai potrivită soluție pentru scăderea prețului cărnei ar fi suspendarea primei de export acordată exportatorilor și acordarea acestei prime crescătorilor de vite. O altă soluție ar fi reducerea taxelor și impozitelor și inființarea unui credit pentru incurajarea acestui comerț.

D. ERNEST ENE susține că o cauză a scumpirei prețului la carne ar fi și fiscalitatea excesivă.

D. L. ATANASIU-Brăila, roagă pe d. director al abatorului să susțină pe lângă direcțiunea zootechnică nevoile multiple ale comercianților de măcelărie.

D. av. PAPAIANOPOL, secretarul general al asociației, spune că dorința comercianților de măcelărie este ca alimentele de prima necesitate, după pâine, carnea, să se efteneasca. Dar in actuala conjunctură economică nu este posibil. Regimul transportului, exportul, fiscalitatea excesivă, taxele de tot felul, scumpesc carnea.

După ce se dă citire unei telegrame de omagiu către M. S. Regele, d. președinte COSTEA a citit moțiunea care rezumă cele discutate.

După incheierea desbaterilor, intreaga asistență, in corpore, s'a dus la biserica Sf. Spiridon, unde a fost sfințit drapelul asociației, al cărui naș a fost d. D. MOCIORNIȚA, mare industriaș.

După aceea a avut loc un banchet la restaurantul Luzana, la care a participat, din partea oficialității, d. CICERO GORCIU, secretarul general al ministerului de agricultură și domenii.

I. M.

DIRECȚIUNEA GENERALA A MONOPOLULUI ALCOOLULUI
Biroul Depoz. Județene

Publicațiune

Se publică spre cunoștința generală că, in ziua de Miercuri, 16 Iunie a. c., ora 10 a. m., in localul Direcțiunei Generale a Monopolului Alcoolului, din Calea Victoriei, No. 114, se va ține o licitație publică cu oferte inchise, pentru procurarea următoarelor cantități de sticle semialbe de Monopol.

1.000.000 buc. a 1/1 ltr.
200.000 buc. a 1/2 ltr.
1.500.000 buc. a 1/4 ltr.
500.000 buc. a 1/8 ltr.

Licitația se va ține in conformitate cu art. 88-110, inclusiv, din L. C. P., Regulamentul Oficiului Central de Licitații și normele publicate in Monitorul Oficial No. 127 din 4 Iunie 1931, paginele 5014-5022.

Toate persoanele cari vor lua parte la licitație vor depune oferte, numai in conformitate cu caetul de sarcini, care poate fi văzut zilnic, intre orele 12-13½, la Direcțiunea Generală a Monopolului Alcoolului, Biroul Depozitelor județene. Deasemenea, se va depune și garanția de 5% din valoarea furniturei oferite.

DIRECȚIUNEA GENERALA A MONOPOLULUI ALCOOLULUI
Biroul Depoz. Județene

Publicațiune

Urmare la publicațiunea din 14 Mai 1937, se aduce la cunoștința generală, că licitația pentru acordarea distribuirei spirtului casnic și a rachiurilor de Monopol in județul Soroca, anunțată pentru data de 31 Mai 1937, ora 10 a. m., se va ține la același dată, insă la ora 17 și numai cu oferte inchise.

FEMEIE ROMANCA!

Nu te uita că jidanul îți vinde mai eftin. Asta-i numai aparent ca să te înșele. In fond el ne ia tot șapte piei. Marfa lui, când e mai eftină, e dela foc. Până la urmă tot noi suntem cei trași pe sfoară.

Prima Societate Română de Explosivi București

Se aduce la cunoștința Domnilor acționari ai Societății că, acțiunile emisiunea III se vor elibera la sediul său din București, Str. Gr. Alexandrescu No. 86, cu incepere dela 24 Mai a. c. numai in zilele de Luni, Miercuri și Vineri intre orele 16½ și 18½.

Se va prezenta chitanța de plată a primului vărsământ.

Cine ar putea să strecoare aerul

ce-l respiră? Din cauza asta nu putem opri ca bacilii și microbi să pătrundă in cantități de miliarde in organismul nostru.

Totuși se poate paraliza orice atac al microbilor dacă luăm zilnic pastile

FOGYL

Pastilele Fogyl zădărnicesc orice infecțiune a organelor de respirație.

LA FARMACII ȘI DROGUERII

A APĂRUT
Orientări în veac
de Nicolae Roșu
o carte a naționalismului integral
Editura „CUGETAREA"

Creștini
Vizitați magazinul „CONSUMUL IMPERIAL" din str. Nicu Golescu 11 lângă Atheneu, unde veți fi serviți cu toate articolele de coloniale și băuturi, cu cele mai reduse prețuri.
Serviciul prompt și la domiciliu. Tel. 3.37-05
Vasile Moiș

ULTIMA ORĂ

D. Tătărăscu prepară formula unei noui guvernări liberale

— Fierberea politică și calmul guvernului. Intrevederile Dinu Brătianu—Gh. Tătărăscu. Se tatonează terenul în vederea unei noui guvernări. —

Față de toată fierberea politică din ultima săptămână, primul ministru a rămas calm și a continuat vizibil, aranjamentele sale pentru campania de vară a guvernului. Această atitudine afirmă convingerea pe care o are d. Gh. Tătărăscu în ceiace privește durata guvernării sale, care nu va fi întreruptă înainte de toamnă. In consecință toate svonurile, cari persistă încă, despre o retragere a guvernului în cursul lunei Iunie apar neîntemeiate. Și în fapt realitatea aceasta este.

CONSFATUIRILE CU ȘEFUL PARTIDULUI

Primul ministru înțelege să pună de pe acum la punct o serie

de probleme ce privesc activitatea și poziția pe viitor a guvernului. In acest scop d-sa a avut două întrevederi cu d. Dinu Brătianu, șeful partidului liberal, cu care a stabilit lucrările pe vară ale guvernului și perfectarea unor ultime convenții și contracte de furnizare a armamentului și echipamentului necesar apărării naționale.

In acelaș timp discuțiile s'au purtat și asupra unor probleme de interes interior de partid cât și asupra persoanelor ce ar fi desemnate să ocupe unele posturi în noile instituții economice și financiare ce se vor creea în cursul verii.

Și cum d. Dinu Brătianu pleacă la sfârșitul lunii în străinătate, d-sa s'a interesat și de intențiile primului ministru față cu data retragerii guvernului. Aceasta fiindcă șeful partidului liberal e pentru retragerea neapărată în cursul lunii Septembrie spre a înlesni o normală funcționare a prevederilor constituționale. D. Gh. Tătărăscu nu pare nici d-sa să prelungească actuala guvernare dincolo de Octombrie și în acest sens a dat toate asigurările d-lui Dinu Brătianu, care pleacă astfel liniștit.

Totuși primul ministru a început să ia în considerare o nouă formulă de succesiune care ar asigura partidului liberal o suită, adică o nouă guvernare cu un nou parlament. Aceasta nu o mărturisește d. Tătărăscu decât unora din cei mai intimi prieteni al d-sale. Cum însă în vederea aceasta este necesară și o colaborare extra-liberală, lucrurile au ajuns să fie cunoscute într'un cerc foarte restrâns, de unde ne-au parvenit și nouă.

P. B.

Noul șef al liberalilor din Brăila

Conflictul din organizația liberală de Brăila a luat sfârșit.

Astfel, conducerea centrală a hotărît ca d. Leonte Moldoveanu să fie proclamat președinte de onoare, iar d. Radu Portocală președinte activ.

„Vântul divin" sboară spre Calcutta

KARACHI, 17 (Rador). — Avionul japonez „Vântul Divin" și-a luat sborul azi dimineață, la ora 8,30, îndreptându-se spre Calcutta.

3.769 refugiați spanioli vor debarca azi la Bordeaux

BORDEAUX, 17 (Rador). Azi dimineață este așteptat în port vaporul spaniol „La Habana", care vine dela Bilbao, având pe bord 3.769 refugiați.

Vaporul va debarca la Pauillac refugiații spanioli, tot în cursul dimineții.

Se va întâlni d. Mussolini azi cu d. Hitler în Bavaria?

— Cercurile autorizate din Berlin nu știu nimic despre călătoria neașteptată a conducătorului Italiei. —

D. ADOLF HITLER

Paris, 17 (Rador). — „L'Intransigeant" anunță din Berlin: „Cu toate desmințirile, în cercurile politice din Berlin nu se exclude posibilitatea unei mari surprize care ar urma să se producă mâine, adică a sosirii d-lui Mussolini la castelul Chiemsee din Bavaria. Surpriza ar fi cu atât mai puternică, cu cât s'a căutat să se abată aiurea atenția opiniei publice internaționale, prin călătoria d-lui Goering în Italia.

Totuși, în cercurile autorizate din Berlin se declară că nu se știe nimic despre o călătorie pe care d. Mussolini ar urma să o facă mâine la Berchtesgaden.

Revoluție în Albania!

— Revoluționarii în frunte cu un fost ministru au ocupat un oraș din micul regat din Balcani. —

Tirana, 17 (Rador). — Agenția telegrafică albaneză transmite:

Eri noapte, un grup de revoluționari compus din civili în frunte cu fostul ministru Etrem Toto, cu un ofițer de jandarmi și cu un fost căpitan din armata albaneză a ocupat orașul Argyrokastra, tăind legăturile telefonice cu lo-

Regele ZOGU

calitățile Tepelini, Kurveleshi și Libohova.

Un ofițer de jandarmi a fost omorît de rebeli.

Guvernul a luat toate măsurile necesare în vederea reprimării revoltei.

*

TIRANA, 17 (Rador). — Agenția telegrafică albaneză anunță:

Imediat ce s'a confirmat știrea că s'a produs o mișcare revoluționară la Argyrokastra, guvernul a luat măsurile necesare pentru a face față situației.

Forțe guvernamentale au fost trimise pentru a încercui zona în care s'a produs mișcarea și a restabili ordinea în localitățile ocupate de revoluționari. Trupele înaintează spre Argyrokastra fără a întâmpina vre-o rezistență.

In toate celelalte provincii domnește liniște absolută.

Regele Zogu și guvernul primesc din toate orașele Albaniei telegrame de devotament prin care se condamnă încercarea criminală pusă la cale de câteva elemente criminale.

S'a constatat că mișcarea revoluționară este inspirată de tendințe comuniste.

*

Tirana, 17 (Rador). — *Agenția telegrafică albaneză anunță:*

Avangardele forțelor guvernamentale trimise dela Valona spre a potoli mișcarea revoluționară din Argyrokastro au întâlnit pe rebeli la trecătoarea Proci, pe șoseaua care leagă Valona de Tepelini.

După o scurtă rezistență rebelii s'au retras în dezordine urmăriți în mod continuu de trupele guvernamentale.

Ismet Toto, fratele șefului mișcării revoluționare, și doi civili, au fost omorâți în luptele date.

10.000 de soldați au pierdut comuniștii spanioli în ultimele lupte

Vitoria, 17 (Rador). — **Corespondentul Agenției Havas anunță:**

Se crede că pierderile încercate de trupele guvernamentale în cursul ultimelor lupte date cu trupele naționaliste se ridică la peste 10.000 de morți, răniți și prizonieri.

Contraatacurile date de republicani pentru a creia o diversiune îndepărtând atenția dela evenimentele din Bilbao au fost foarte înverșunate, dar ele nu au avut ca rezultat vreo ameliorare a pozițiilor guvernamentale.

*

Salamanca, 17 (Rador). — *Corespondentul Agenției Havas transmite:*

Marele Cartier General naționalist rezumă astfel situația de pe diferitele fronturi, aseară la ora 22,30:

Pe frontul Biscaya continuă înaintarea trupelor noastre.

După lupte strălucite date în sectorul Bizcargui, trupele noastre au trecut de satele San Juan, Sabalasobe, Corocico și altele.

Inamicul a opus o rezistență îndârjită, dar zadarnică. Artileria și aviația noastră a făcut republicanilor mari pagube.

Un atac dat de republicani la Gilleruelor, pe frontul Santander, a fost respins de forțele noastre. Inamicul a avut pierderi grele.

Pe frontul Madrid, toate pozițiile naționaliste din Cetatea Universitară și dela Toledo sunt intacte și nici decum încercuite, după cum anunță comunicatele republicane. In cursul atacurilor date de republicani asupra pozițiilor naționaliste de mai sus, guvernamentalii au suferit pierderi foarte însemnate.

O eră nouă în relațiile anglo-germane

— Intrevederile generalului Blomberg cu personalitățile conducătoare engleze au avut un scop bine determinat? —

LONDRA, 17 (Rador). — „Sunday Chronicle" arată că discuțiile pe care le-a avut după Incoronare generalul von Blomberg, ministrul de război al Reichului, cu personalitățile conducătoare engleze, „ar putea duce la anunțarea unei noui ere în relațiile amicale anglo-germane"

„The People" spune că generalul von Blomberg ar fi dat următoarele asigurări:

1. Germania nu dorește să atace nici Franța, nici Marea Britanie, nici Belgia,

2. Ea nu dorește să schimbe nimic din frontierele Franței și ale Belgiei,

3. Deși își menține drepturile de a poseda colonii, Reichul nu insistă acum să i se înapoieze coloniile pe carî le-a cedat Marei Britanii la terminarea războiului.

Acelaș ziar afirmă că hotărirea luată de d. Hitler, de a amâna pentru după 15 lunie conversațiile sale cu d. Mussolini, ar avea ca motiv deschiderea unor foarte apropiate întrevederi anglo-germane la Londra. Fuehrerul ar socoti că pentru Germania amiciția Angliei este cu mult mai utilă decât amiciția Italiei.

„The People" susține chiar că Reichul ar fi dispus să dea Angliei garanții că nu va susține politica italiană în Mediterana, care este ostilă intereselor franco-britanice.

Totodată ar consimți să înceteze fortificarea Renaniei, cu condiția ca și Franța să facă unele concesiuni analoage, pe baze fixate de un organism care s'ar bucura de încrederea ambelor părți.

*

Londra, 17 (Rador). — *Corespondentul Agenției Havas anunță:*

In cercurile oficiale se desmint ca neîntemeiate informațiile apărute în unele ziare, anunțând că întrevederile pe cari generalul von Blomberg, ministrul Reichswehrului, le-a avut cu prilejul serbărilor Incoronării cu oamenii de stat britanici ar fi permis luarea în considerare în scurt timp a începerii unor noui conversații între guvernele din Londra și Berlin.

In aceleași cercuri se precizează că vizita generalului von Blomberg a prilejuit un schimb de vederi asupra situației politice și că nu trebue să se acorde nici o semnificație întrevederilor ministrului Reichswehrului cu d-nii Baldwin și Eden.

D. Ion Mihalache a vorbit la C.-Lung!...

— Dar în România nu se va putea instala un guvern, care să comunizeze țara. —

D. Ion Mihalache a vorbit la C.-Lung ieri dimineață. Și după-ce, cu argumente copilărești, a încercat să explice cauzele ce fac pe jidanii dela orașe să voteze în bloc cu național-țărăniștii—*protegutorii zevzecilor inspirați dela doctrina moscovită* — cu o naivitate impresionantă a declarat:

„Nu vom rătăci, dacă ținem seamă de cele patru puncte cardinale: primatul muncii (cu parazîți gen doctorul Lupu, n. ns.) *în ordinea socială; primatul agriculturii* (încurajată, subt cele

două guvernări falimentare, prin duzina de epistole populare și prin samsarlâcurile lui Aurel Dobrescu, n. ns.) *în ordinea economică; primatul românismului"* (cu tovarășii Anei Pauker și cu discursurile dela Buffalo, n. ns.).

Iar în continuare, emoționându-și faldurii cămășii de mătase grea, *(cămașe pe care țăranii nu o vor purta nici în organizația de kolhozuri visată de doctorul Lupu)*, d. Mihalache a avut indelicatețea *(par'că a fost vreodată altfel?)* să acuze.

Culpa în care-l pune d. Mihalache pe președintele de consiliu, este grea. Și are nevoe de o precisare, pentrucă nu putem crede ca d. Tătărăscu să arunce un asemenea oprobiu asupra d-lui dr. Al. Vaida-Voevod. Ci mai curând credem, că șeful național-comuniștilor, dornic să recolteze aplauze și să se apere în fața țării care-l condamnă în fiecare zi, A INVENTAT. A inventat, ca totdeauna, închipuindu-și că dacă poate asvârli, ca să înduce lumea în eroare, răspunderea asupra altuia, va rămâne curat și bun de guvernare.

Sărmanul domn Mihalache! Ni-e rușine nouă, de stigmatul pe care-l poartă pe frunte.

Dar șeful național-comuniștilor, dovedind că nu trăește în realitate, amețit de visurile pe carî le are dela 1933 până azi, torturat de gândul de a ajunge prim sfetnic într'o țară pe care a înșelat-o, într'o țară pe care a purtat-o cu promisiuni deșarte oferindu-i doar scandalul Skoda, panamaua Stewart și împrumuturi de miliarde, a avut cutezanța să spună că partidul divizat în nenumărate bisericuțe (**centriștii cu d. N. Costăchescu, sovaiștii cu d. Maniu, comuniști cu doctorul Lupu, tineretul cu d. Ilariu Dobridor**) „e unitar și-și păstrează întâietatea și forța în permanentă creștere".

Intâietate?

Am dovedit cu cifre cum în alegerile județene efectuate până acum, în alegerile unde au votat ȚĂRANII, elementul prim component al partidului d-lui Mihalache, național-țărăniștii au reușit, prin demagagie, să ia ABIA 70.000 voturi, în timp ce partidele naționaliste, în opoziție și ele, au peste 120.000 voturi.

Unde e întâietatea?

Cum rămâne cu afirmația făcută de d. Mihalache, că **„național-țărăniștii sunt singura forță politică ce poate pune la dispoziție Tronului și Țării oameni de reală răspundere"?...**

Consfătuirea șefilor de organizații ai Frontului Românesc

Azi dimineață a avut loc o consfătuire a șefilor de organizații din provincie ai Frontului Românesc, presidată de d. dr. Al. Vaida Voevod.

D. dr. Al. Vaida Voevod își începe cuvântarea elogiind pe M. S. Regele Carol II, simbolul suveranității naționale. Apoi aduce prinos de recunoștință și dragoste M. S. Regina, care e o figură legendară a acestui neam pentru care s'a jertfit generoasă.

Inainte cu doi ani, spune d. dr. Vaida Voevod, eram timbrați ca nebuni pentrucă ceream primatul muncii românești, riscând să stârnim supărarea Franței și a Societății Națiunilor.

După ce mulțumește d-lor C. Angelescu și Ionel Marinescu, pentru succesul ce l-au avut în alegerile comunale, președintele Frontului Românesc subliniază, că datoria tuturor ar fi să se închege într'un organism unic românesc.

In altă ordine de idei d-sa învederează, că actualul guvern a început să ia cu amândouă mâinile din tezele Frontului Românesc ca să-și asigure o platformă de viitor.

Vorbind despre democrație d. Vaida Voevod spune, că ea înseamnă: subliniarea răsvrătirilor, difuzarea activității Kolhozurilor, văicăreală că la procesul Anei Pauker nu au putut vorbi toți avocații, prădăciunile bisericilor, schingiuirea preoților.

A pretinde, că interesele țării suferă, a pune zăgaz nebuniilor din Rusia, a te opune celor ce otrăvesc românizarea, nu e democrație, ci e reacțiune.

Așa decretează unii!

Curios, continuă d. Vaida, că în ultima vreme nu se mai vorbește nimic despre statul țărănesc.

Dece?

A murit înainte de a se naște? Sau d. Mihalache de dragul puterii renunță la lozincile cu ajutorul cărora a agitat și indus în eroare țărănimea?

D. Mihalache trebuie să-și dea seama, că nu are ce căuta acolo unde se află; ci se impune să vină în mijlocul valuhilor, unde va fi bine primit. De nu, se va prăbuși la un loc cu toți miopii.

Asupra politicii externe d. Vaida-Voevod a spus, că idealul este să se ajungă și în România la o situație internațională la care a ajuns Belgia.

La sfârșitul expunerii, d. Vaida a declarat că la culesul viilor se va pune problema schimbării de guvern.

Cine va veni?

Suveranul va cântări imprejurările interne și externe și va lua o hotărire.

Știri și polemici

M. S. REGINA MARIA a primit în audiență ieri dimineață, la ora 11, pe d. dr. Al. Vaida-Voevod, președintele Frontului Românesc.

*

ALEGERILE comunale din orașul R. Sărat, fixate pentru 30 Mai, s'au amânat pe ziua de 25 Iunie.

*

Astăzi, între orele 10 și 12 a avut loc o întrevedere între d. ministru Victor Antonescu și d. Rustu Arras, ministru de afaceri străine al Turciei.

Conversațiile s'au purtat în jurul problemelor politice ce interesează cele două state amice și asupra atitudinii Înțelegerii Balcanice la apropiata sesiune a Societății Națiunilor.

Cei doi miniștri de afaceri străine, s'au întreținut cordial și s'au arătat foarte satisfăcuți de rezultatele acestei întrevederi.

*

IERI, în prezența d-lui Sergiu Dimitriu, secretar general al ministerului de interne, s'a inaugurat uzina electrică din Vâlcov.

*

IATA rezultatul alegerilor comunale ce au avut loc la Tg.-Neamț: liberalii 836 voturi, Frontul Românesc 629 voturi, național-țărăniștii 280 voturi.

*

D. AL. RADIAN, fost ministru, a sosit azi dimineață în Capitală, venind dela Craiova, unde a lucrat cu d. C. ARGETOIANU, președintele partidului agrar.

Este vorba să se clădească un mare imobil în care să fie instalate biurourile ministerului Aerului și Marinei.

*

D. GEN. GABRIEL MARINESCU, subsecretar de stat la interne — va întreprinde în curând o serie de inspecții în țară, în special în Ardeal și Basarabia.

*

ASTAZI a început călătoria de comandament cu ofițerii coloneli cari au urmat cursul ce s'a ținut la Marele Stat Major sub conducerea d-lui general Ștefan Ionescu.

Acești ofițeri au plecat la Sibiu unde vor avea loc probele practice pe teren.

*

D. MOSCISKI, președintele republicii polone, va veni în România în ziua de 6 Iunie și va asista la serbările restaurației.

*

D. ANTON BIBESCU — ministrul plenipotențiar — recent reintrat în corpul diplomatic, pleacă azi la post.

D-sa e numit la Geneva pe lângă Societatea Națiunilor, cu atribuții speciale.

*

D. GH. TATARASCU, președintele consiliului de miniștri, a cerut să i se facă un detailat raport asupra neînțelegerilor ce au isbucnit din nou la Radio-Difuziune.

*

Lupeni, 15. — Odată cu începerea căldurilor, și-a făcut apariția în regiunea noastră și musca columbacă. Din această cauză, vitele locuitorilor sufăr, mult, păsunatul făcându-se numai noaptea.

D. medic veterinar al plășii Petroșani a luat măsuri, dând instrucțiuni locuitorilor pentru apărarea vitelor contra acestor muște.

*

AZI DIMINEAȚA au continuat desbaterile adunării generale a Uniunii micilor industriași. S'au exprimat deziderate și s'au luat unele hotăriri cu privire la activitatea pe viitor a acestei uniuni.

*

MAINE, vom publica, după note stenografice discursul rostit de d. dr. Al. Vaida Voevod la consfătuirea șefilor de organizații ai Frontului Românesc.

*

Tratativele pentru încheierea acordului de plăți cu Ungaria vor începe la București înainte de finele acestei luni.

Se crede că delegații Ungariei vor accepta propunerea românească de a se exporta țiței contra petrol.

*

Organizarea creditului agricol și a celui meșteșugăresc se va face în cursul lunii viitoare.

*

In ziua de 20 Mai este vorba să aibe loc o consfătuire a tuturor prefectilor și șefilor de organizații liberale din Ardeal, în vederea organizării unei campanii de propagandă pe timpul verii. Cu această ocazie se vor fixa și măsurile de luat în vederea vizitei tuturor miniștrilor la Cluj, în ziua de 30 Mai, cu ocazia festivităților organizate la universitatea „Regele Ferdinand I".

*

AZI după amiază are loc o consfătuire intimă între d. Vaida Voevod și șefii de ordanizații.

*

DIRECȚIUNEA generală P. T. T., se zice, a luat hotărirea să mai tragă încă 75.000 de serii, din mărcile comemorative Ion Creangă, fiindcă sunt prea multe cereri.

Dece încă atâtea zeci de mii de serii?

Nu crede direcțiunea generală P. T. T. că prin aceasta protejează pe filateliști speculatori?

Fiindcă tot Poșta ne-a spus altă dată că se face speculă cu timbrele comemorative și că vrea s'o împiedice.

Atunci dece o permite acum?

*

In curând se va inaugura un nou aeroport la Bugaz.

In modul acesta localitatea Bugaz din Sudul Basarabiei capătă o importanță deosebită.

Se știe că până acum nu exista în Basarabia aeroport decât la Chișinău.

Externe

NEW-YORK, 17 (Rador). — **Un număr de peste 200.000 lucrători din industria oțelului, vor proclama grevă, dacă în termen de 10 zile societățile „Bethlehem", „Republic" și „Youngtown" nu vor semna contractul colectiv de muncă, care a fost adoptat de „United Steel Corporation".**

*

LONDRA, 17 (Rador). — Personalul tramvaelor a ținut aseară o mare întrunire la Tottenheim.

S'a adoptat o moțiune prin care se hotărăște proclamarea grevei dacă nu se vor satisface revendicările salariaților tramvaelor din Londra.

Redactor responsabil Gh. Dumitrache

Tipografia ziarului „Universul" str. Brezoianu 23-25 București

6 pagini 3 lei

ANUL VI, No. 742 Miercuri 19 Mai 1937

Taxa poştală plătită în numerar conform aprobării Dir. Gen. P.T.T. No. 118.370/1934

BIBLIOTECA CENTRALĂ ASOCIAȚIUNII SIBIIU

Porunca Vremii

TRIBUNĂ ZILNICĂ DE LUPTĂ NAȚIONALĂ ȘI CREȘTINĂ

Abonamente anuale: Lei 1000 pentru instituții și sprijinitori; Lei 800 pentru orașe; Lei 600 pentru sate. Se primesc și abonamente pe 6 și 3 luni

Ori ce sumă se poate trimite prin Casa de economii și Cecuri poștale (CEC) astfel: ABONAȚII PENTRU CONTUL 1224 DEPOZIT „ „ 10405

Director: Dr. ILIE RĂDULESCU

Redacția și Administrația: BUCUREȘTI I, Str. Sărindar 18

TELEFON: Direcție, redacție 4.1853 Ad-ție, publicitate 4.1852

Toate asociațiile de intelectuali români au cerut Duminecă 16 Maiu, cu hotărîre:

1. Aplicarea principiului românizării profesiunilor intelectuale și stabilirea mijloacelor pentru promovarea și propășirea elementului etnic național.

2. Românizarea capitalurilor și în special a capitalului marei finanțe și a marei industrii prin efortul combinat al statului și al Băncii Naționale.

3, Revizuirea tuturor împământeniriIor, atât a celor private la străinii ce s'au stabilit în țară după data armistițiului și a păcii generale, cât și a celor dobândite prin optare, în legătură cu tratatele de pace dela Saint-Germain și Versailles.

4. Revizuirea tuturor diplomelor și echivalărilor cari au servit de bază aprobărilor de liberă practică date după data armistițiului și a păcii generale.

Cine știe să moară, nu va fi rob niciodată!

Ce-ar fi unirea...

Se vorbește din nou de regruparea forțelor naționaliste. In presă își face drum anevoie, un cuvânt care s'a auzit în ultima vreme, tot mai încet și mai rar: unirea. Dar, oricum, peste această imensă confuzie politică, peste tot ceeace se poate socoti ambiție personală, orgoliu sau calcul, stărue ideia unirii, ca un puternic memento, care țâșnește masiv și virulent, din instinctul de conservare românească.

Pentru prima dată ideia unirii forțelor naționaliste, s'a rostit la 14 Iulie, 1935, la Iași. In discursul său dela Râpa Galbenă, în fața nesfârșitelor mii de oameni, cari veniseră să ia parte la o sacră fuziune politică, d. Octavian Goga, cel dintâi, s'a adresat, peste capetele tuturor, d-lui Alexandru Vaida, invitându-l să gândească la rostul unei uniri a tuturor bunilor români. D. Alexandru Vaida, la rândul său, nu s'a ferit să vorbească despre imperativul unirii.

Totuș, până astăzi forțele naționaliste lucrează încă separat, cu prietenie uneori, dușmănindu-se câteodată, dar mai ales, risipindu-se necontenit, s'ar putea spune, fără chibzuială și fără folos, capitulând de multe ori, în fața adversarilor cari și-au dat seama că regruparea este o necesitate — și au înfăptuit-o, pe față sau pe sub mână: frontul popular.

Acuma, mai tare ca oricând, se vorbește de unire. Se amintește chiar de o acțiune pe care ar încerca s'o întreprindă d. Alexandru Vaida, în acest scop, dar noi nu putem spune încă, până unde se va merge, pentru că, vedeți, oricum, o asemenea unire e frumoasă, neapărat, dar este, în sfârșit, condiționată de o seamă de dificultăți cari se cer rezolvate — și nu este deloc ușor, mai ales când totul este în funcție de ceeace s'ar putea numi eroismul sacrificiului de sine: pentru biruința unei mari idei...

Unificarea mișcării naționaliste s'ar fi putut face de mult. Dar poate că nu-i sosise momentul. Unirea presupune, mai întâi, o frământare de conștiință, este un proces care se face, o desbatere interioară, tainică și mută, din care se naște, într'o zi, fără s'o ajute cineva și împotriva oricui, această ideie de unire. O unire făcută în grabă nu rezistă încercărilor cari, cu siguranță, nu se vor lăsa prea mult așteptate. De aceea să nu învinuim pe nimeni, pentrucă nu sunt aici răspunderi de stabilit și socoteli de dat. Intre grupările naționaliste au fost divergențe, iar noi, folosind un eufemism, putem spune că nu sânt decât nepotriviri de „redactare". Intârzierea aceasta a fost necesară, pentru că ea a înlesnit, ceeace se chiamă, topirea elementelor despărțitoare, cari, la început, cuceriseră locuri de frunte în gândirea de dreapta. Acuma toți ne întoarcem la esențial. Și pe temelia esențialului se poate face unirea, închizând puțin ochii asupra nuanțelor.

Unirea dela dreapta este cerută, în clipa de față, de unirea dela stânga. Lupta care se dă în prezent nu mai este o întrecere între partide, cu acea duioasă violență care amuțește prin „satisfacția" puterii, ci este, mai ales, o crâncenă bătălie de idei, o sângeroasă duelare care nu se poate sfârși, decât printr'o desființare: să piară dreapta sau să piară stânga. Războiul ideologic a creiat fanatici și eroi, martiri și sfinți, dar peste tot ceeace este sublim în această luptă, plutește ideia de nimicire a adversarului. Dreapta se sinucide dacă nu se unește. Barbaria dela stânga nu cunoaște alte sentimente. Poate această pornire se va explica prin interpretarea nihilismului. Stânga postulează replica dreptei.

Unitatea de gândire și de simțire a nației este oarecum surprinsă de neînțelegerile dreptei. Toate grupările naționaliste stau pe tăria aceloraș adevăruri. Ce le desparte, prin urmare? Blocul național n'ar fi altceva decât formula politică a unei unități existente. S'ar părea, chiar, că unirea, care trebuia să se facă, până astăzi, de sus în jos, dela conștiință la instinct, începe să se facă de jos în sus, dela instinct la conștiință: e firesc. Instinctul nu cunoaște dialectica. El nu se supune decât legii sale: conservarea. De aceea nici nu greșește. N'avem încă o unire politică, dar unirea sufletească a mișcării s'a făcut. Cine străbate țara și vorbește cu oamenii de pe uliță, pricepe acest lucru. Acuma nu mai este o discuție care se face, cu tot luxul ei de teze și antiteze, ci o comandă. Țara cere unirea. Și o cere, mai puternic, acest tineret peste care începe să ningă, pe la tâmple, prea de vreme.

Unirea nu trebue să fie însă o decepție. In această privință, avertismentul d-lui A. C. Cuza e la locul său. „Trebuie să fim atenți, a spus d. A. C. Cuza, să nu deziluzionăm norodul care ne iubește și ne urmează cu insuflețire". Intr'adevăr, iată câteva cuvinte cari lămuresc, poate, întârzierea unirii. Dincolo de tot ceea ce este oportunism și strategie, pentru eventuale situații, cari s'ar putea oferi, este necesară, cu oricâte sacrificii, salvarea ideii de bază a mișcării.

I. P. Prundeni

Când nu era „democrație"
Pe plaiurile Țării mele,
Răcnea GHIDALE 'n pribegie:
— Pangliiică, nasturi, musureele!...

In zdrențe tot, umbla JIDANUL
Prin toată Țara noastră dragă,
Șarlatanind pe tot țăranul
Cu marfa-i proastă din dăsagă!

Azi, „democrat" aprins, GHIDALE
A 'ncolăcit ca un balaur
Intreaga Țară prinsă'n jale, —
Și-i vinde grâul ei de aur!....

Vizita d-lui Tewfik Rustu Arras

D. Tewfik Rustu Arras, ministrul de Afaceri Străine al Turciei, este un diplomat de mari orizonturi și prin aceasta de mari posibilități. Domnia sa este în acelaș timp un zelos servitor al intereselor turcești și un european, în sensul înțelegerii desăvârșite, de care a dat întotdeauna dovadă, față de angrenajul general politic al Europei.

De când departamentul Afacerilor Străine se află sub conducerea d-sale, diplomația turcă a înregistrat o serie de frumoase succese fără să-și fi atras prin aceasta dușmănii sau numai adversități, din vreo parte. Și aceste rezultate au fost obținute grație tactului și abilității acestui fin diplomat, care este d. Rustu Arras.

Cu România relațiile de prietenie ale Turciei se găsesc într'o continuare tradițională am putea spune. De șaizeci de ani încoace România s'a obicinuit să vadă în fostul ei dușman de odinioară, un prieten, și nici războiul cel mare care ne-a găsit pe poziții adverse, n'a reușit să șteargă în inima poporului nostru acest sentiment de prietenie față de poporul turc. Incât după război, reluarea firului prieteniei tradiționale n'a întâmpinat aproape nici o greutate.

Azi ne găsim într'o strânsă alianță cu Republica Turcă, grație pactului Inteleger Balcanice. Și dacă mai înainte interesele celor două state nu s'au găsit niciodată, direct sau în forurile internaționale, contrare, de la realizarea Înțelegerii Balcanice încoace, ele s'au desvoltat în cea mai desăvârșită armonie.

D. Tewfik Rustu Arras a acordat ziarului „Curentul" un interview în care găsim cele mai cordiale aprecieri la adresa amiciției româno-turce și în acelaș timp un luminos spirit de pătrundere a realităților europene.

Remarca atât de justă pe care o face ministrul de Afaceri Străine al Turciei, cu privire la politica din Balcani și la strânsele legături ce există astăzi, grație Înțelegerii Balcanice, între statele din această parte a Europei, este mai mult decât reconfortantă când ne gândim că până la 1914 Balcanii erau considerați ca pulberăria Europei, în care o singură scânteee aprindea războiul. Și este reconfortantă fiindcă reprezintă în adevăr o realitate ce nu se mai poate tăgădui.

Vizita d-lui Rustu Arras la noi, nu este numai un simplu act de curtenie ci un prilej de a strânge și mai mult relațiile dintre cele două state și a desvolta la maximum sensul practic al colaborării statelor Înțelegerii Balcanice, în politica europeană.

Convorbirile pe cari ministrul de Externe al Turciei, le-a avut aci cu M. S. Regele Carol al II-lea, cu primul ministru și cu d. Victor Antonescu, ministrul nostru de Afaceri Străine, au dus la rezultate din cele mai bune în ceiace privește solidaritatea și unitatea de vederi a celor două guverne, față de actualitatea politică a Europei.

Incât din acest punct de vedere vizita d-lui Tewfik Rustu Arras, la București, capătă caracterul unui important eveniment european.

Petru Bănescu

Nu-mi uita, Române, sfatul!

JIDANULUI, — că'i mincinos,
Ușor îi poți da masca jos;
Să știi, Române, de la mine:
Când IUDA zice „rău", — e „bine";
Când zice „bine" un haldău,
Atunci să știi că este „rău";
Dar, — ca să ai și tu noroc, —
Să fugi de JIDOV ca de foc
Și niciodată să nu pui
Vre-un crezământ pe vorba lui!...

Radu Bardă

Atenție la marșul saltimbancilor

de RADU GYR

Naționalismul nu e o simplă doctrină de partid, după cum nu se poate mărgini numai la o chestiune electorală.

Naționalismul — naționalismul *adevărat*, nu parodia lui — e un fenomen istoric. El e înălțarea de cuget a neamului, evoluând spre o unitate desăvârșită de spirit și de acțiune etnică. Naționalismul nu e o livrescă speculație de idei și de programe, o preparare sintetică în retorte și eprubete, o combinație de ecuații cu viața numai în formule... Ci o trăire. O autenticitate. O permanentă incandescență a conștiinței românești.

Nu trăesc naționalismul acei cari admiră numai „doctrina" unui partid naționalist și îi aplaudă „programul", pentru „punctele" sale economice... Ci aceː cari ARD cu flacără mare de suflet lângă schimbarea la față a neamului, capabili de orice jertfă, dăruindu-se în întregime luptei naționale, după cum s'au cutremurat și au gemut pentru toate dramele și restriștele țării, de până acum...

Naționaliști sunt cei cari *trăesc*, cu toată ființa lor, INVIEREA etnică.

Suntem sătui de importul de „formule" politice, de „programe" și „doctrine" învățate pe dinafară, în veacul trecut, peste hotare, la școala teoretică a liberalismului francez, și aduse cu furgonul „culturii" în țară. Ceiace ne-a prăbușit în panglicarism și demagogie, în politicianismul mucegăit și sforăitor ca un discurs de prim-ministru, e tocmai această nefericită „cultură politică": *programele* și *ideile*.

Naționalismul, fenomenul *istoric* de azi, activează politic numai în planul încadrărilor legale. Marea lui forță stă, însă, în adâncirea până 'n străfunduri a sufletului național. In misiunea de a pregăti țării o transfigurare nu numai politică, dar spirituală și istorică, mai ales.

Naționalismul e un uriaș fluviu verde. El trebue să adune toate apele sufletelor românești, din munți și din șesuri. Așa, cum a strâns, valuri-valuri, apele tuturor celor cari au aderat la triumful „românismului": barourile, profesorimea, profesioniștii intelectuali din toate ramurile...

Dar sunt și ape pe care dunărea naționalismului nu le poate culege. Apele mici care, în drumul lor, au întâlnit mlaștini și mocirle și au stagnat acolo, încleind nămoluri.

Da, naționalismul nu poate primi, în mersul lui, orice și pe oricine. El trebue să fie și un mare filtru. Să pună, deci, un accent puternic pe *selecțiune*. Gândiți-vă la o casă aerisită și desinfectată după o grea boală infecțioasă. N'ar fi păcat ca, în loc de aer proaspăt și lumină, să intre în odăi iarăș *microbii*? Așa e și cu naționalismul. El vine să aerisească și să primenească țara după boala îndelungată a politicianismului... După bubatul negru al corupției. N'ar fi tragic ca el să nu fie prevăzător și să lase să se așeze, din nou, prin unghere, cojile bubelor otrăvitoare?

Partidele naționaliste trebue să fie extrem de vigilente. De-o excesivă rigurozitate. Să scruteze adânc și amănunțit pe oricine vine să facă mărturie de credință.

Ca să nu se strecoare farseurii, sau cei cari nu urmăresc decât beneficiile victoriei. Dar, mai ales, *prudență* trebuie să fie țara. Să nu se încreadă în oricine, — cu deosebire în cei cari, recent, vin să facă „mea culpa" și să se declare *proaspeți naționaliști*.

Există, real, primejdia unei *inflații* de „naționaliști", convertiți din diverse motive și în ultimul timp, la... crez românesc. Să ne înțelegem. In transeele naționalismului pot intra și cei cari s'au trezit „în ceasul al unsprezecelea". Cu *o condiție*. Pocăința lor să fie sinceră și ei să fie pătrunși cu adevărat de lumina înaltă a chemării etnice. Dar nu pot veni șnapanii

(Urmare în pag. II-a)

„Naționalism" liberal

Cu prilejul ultimei consfătuiri a fruntașilor „Frontului românesc", d. Alex. Vaida a precizat că partidul liberal, în recentele comunicări cu privire la încurajarea muncii românești, a plagiat programul naționalist stabilit de d-sa.

Și d. Vaida are dreptate. Nu împărtășim însă temerile și neliniștea d-sale deoarece guvernul liberal poate trâmbița pe toate cărările programul său „naționalist", dar acest guvern nu-l poate în nici un chip să-l realizeze.

Motivele sunt foarte simple dar și foarte puternice: cel dintâi, e că un guvern ca acel liberal, crescut în compromisuri democratice și ajuns în virtutea aceloraș compromisuri, nu poate realiza nimic trainic pe domeniul naționalist. Il lipsește, pentru a face aceasta, o condiție esențială: independența. Și independență, în cazul de față, înseamnă deplină libertate și curățenie politică, deplină desprindere de la tot ce ar putea face o presiune sau, prin complicități trecute, să amenințe cu destăinuiri.

Aceasta e și situația partidului țărănist și a tuturor partidelor ce n'au înfruntat definitiv problema naționalistă.

Admiteți, de pildă, că d. ministru cutare din actualul guvern ar face, alături de d. Tătărescu, un mea culpa sincer. Ar schimba, cum s'ar zice, macazul. In douăzeci și patru de ore, acest ministru ar fi încercuit de amenințări și de presiuni din partea acelora cu care d-sa a traficat până ieri, a făcut afaceri până ieri, s'a ghiftuit în chip misterios până ieri. Acest ministru ar fi deci, de la început și iremediabil, prizonierul trecutului său politic și al tuturor combinațiilor echivoce pe care a trebuit inevitabil să le facă pentru a-și creia situația actuală.

Iată, deci, motivul pentru care niciunul din guvernele noastre democratice nu va putea săvârși o operă de liberă și intransigentă regenerare națională. Iată pentruce nu credem, o spunem fără șovăire, în faimosul, în trâmbițatul primat al muncii naționale sub steag liberal. Căci acest primat n'ar fi, nu poate fi decât o mincinoasă firmă demagogică ce ar ascunde în spatele ei, în aceleași ministere iudaizate și masonizate, pe potentații evrei și masoni care nu ar putea fi eliminați fără să nu facă mărturisiri de complicități rușinoase.

Spunem chiar mai mult. Nu vedem omul, nu vedem nicio excepție posibilă și reală, în tot guvernul Tătărăscu. In lipsă de afaceri veroase, au fost în orice caz lașități; în lipsă de complicități și de coruperi directe, au fost, la oricare dintre miniștrii actuali, indulgențe vinovate și tăceri criminale.

Insfârșit, să încheiăm.

D. Vaida are dreptate când vorbește de plagierea de către liberali a programului naționalist. N'are dreptate însă când se neliniștește pentru aceasta. Liberalii nu vor putea specula nici o zi o situație și o operă care îi depășește. Primatul muncii naționale, regenerarea acestei țări, desrobirea acestei țări nu vor putea s'o stabilească decât cei ce își păstrează intactă libertatea de acțiune și hotărirea față de puhoiul democrației evreești. Nu va putea s'o stabilească decât acela care, respectându-și și apărându-și țara, își respectă și își apără totodată viața și jertfa unei tinereți...

O. Densușianu-fiul

Cămașa de forță

Madam Rifca, după cumpărături

A venit luna Mai când, vorba ceia, „se preface totu'n rai". Inverzesc grădinile, inverzesc pădurile — și cumpărăturile.

Zilele acestea o jidoavcă, soția unui mare bogătaș, care s'a făcut miliardar prin presă, era pe Lipscani cu mașina după dânsa, o mașină ultimul model, lungă cât un avion, și umbla din magazin în magazin, să facă diferite cumpărături.

Astfel, dintr'un magazin a cumpărat cinci m. stambă, din altul 10 m. de stofă, din altul 8 m. de pânză, din altul 12 m. satin, din altul 18 m. de panglică; dela „Mon gout" 7 m. tafta, dela „Au bon gout" 16 m. de crêpe satin, dela „Serilana" 20 m. de crêpe de chine, dela „Spasiano" 32 m. de covor, etc., etc.

După ce a făcut toate aceste cumpărături, jidoafca noastră se gândi să cumpere și d-ale gurii. Ea intră într'o băcănie și se adresă vânzătorului:

— Băete, dăm 4 m. de brânză".

Ce să fie?

D. Mihail Sadoveanu nu mai scrie dela o vreme nici la „Adivor" nici la „Dimineaț".

Ce să fie? Ce să fie? — se întreabă cititorii celor două gazete.

— D. Mihail Sadoveanu, de când i s'a redus salariul, nu-i convine să mai scrie — ne-a lămurit cineva.

— Dar dece i s'a redus salariul?

— Fiindcă gazetele „sale" nu mai au cititori.

— Dar câți cititori îl mai urmăresc?

— Păi... cei patru redactori literari în subordine cari sunt obligați prin ordin de zi să-i citească volumele...

Știința germană recunoaște

drepturile etnice și politice ale României

W. Höpker, unul dintre bine apreciații geopoliticieni ai tinerei generații din Germania, se ocupă de peste 6 ani de zile cu probleme românești. In cursul cercetărilor sale — făcute și la fața locului — a publicat în 1934 în revista *„Die Tat"* (No. pe Aprilie), un articol despre *„Rumäniens Innenspannung"* — iar un an mai târziu și-a susținut doctoratul în științe economice și politice tot cu un subiect românesc: *„Die Nationwerdung des rumänischen Volkes"*.

Recenta lucrare a lui Höpker, mult mai cuprinzătoare ca cele anterioare, are, și ea, un caracter eminamente politic. Autorul încearcă o examinare a fenomenului politic din România Mare. D-sa evită să se lege prea mult numai de date statistice sau istorice, vroind să arate prin aceasta că nu a nutrit intenționea de a ne da o „Românie materială"; ci caută să pătrundă mai mult în viața spirituală a Românismului, urmărind efectele acestei spiritualități în existența și evoluția națiunii și a statului român.

După o introducere de natură istorică, în cursul căreia se arată partizan al teoriei continuității elementului românesc pe pământul ce-l locuește astăzi, autorul trece la miezul problemei pe care crede că o oferă României Mari: cele trei cicluri culturale care se găsesc în luptă reciprocă și continuă. Trăind și evoluând sub trei influențe culturale politice diferite, una central europeană, alta ruso-orientală și a treia turco-bizantină, poporul român a adus ca zestre în România întregită trei tipuri, — unitare ca limbă, — lucru care surprinde, — deosebite însă ca structură sufletească și intelectuală. Sarcina esențială a României — ar fi fost aceea de a nivela, de a unifica, de a stinge aceste diferențieri prin aducerea lor la același numitor.

Și fiindcă acesta îi este punctul de vedere și prisma prin care privește mersul lucrurilor dela noi, Höpker tratează mai pe scurt problema drepturilor noastre teritoriale cu privire la teritoriile alipite, drepturi pe care ni le recunoaște integral. Se pronunță împotriva revendicărilor revizioniste (p. 76) despre care spune, printre altele, că, prin procesul optanților au câștigat aspectul unor interese de clică (p. 64).

De asemenea și în capitolul referitor la *„Transilvania și revizionismul maghiar"* — autorul își însușește aproape întru totul teza noastră; arată netemeinicia pretențiilor revizioniste ungare, din toate punctele de vedere; relevă acțiunea de maghiarizare întreprinsă, de către fostul stat maghiar, împotriva acestei provincii constatând că ea nu și-a putut ajunge scopul; pune în evidență faptul că în Transilvania nu poate fi vorba de idei separatiste (p. 76), Românismul de aici fiind pătruns total de ideia României Mari, ci numai de năzuințe în sensul unei administrații cu caracter mai local și descentralizat.

Ca sistem politic autorul crede că România nu poate împrumuta nici fascismul și nici național-socialismul, așa după cum n'ar fi trebuit să îmbrățișeze nici ideile de stat din Franța.

Și Höpker încheе cu fraza: „Rolul României Mari este acela de a nivela adversitățile care există între Est și Vest, favorizând astfel opera unei sinteze fructuoase, favorizând nivelarea și ștergerea diferențierilor sale interne — putând să-și împlinească astfel mai bine menirea pe care i-a hărăzit-o natura și istoria prin așezarea ei între Europa Centrală și cea din Răsărit" (p. 108).

D. V. C. Irk într'un studiu apărut în *„Zeitschrift für Geopolitik"* cu titlul *„Rumäniens raumpolitische Sendung"* — Misiunea teritorial politică a României.

Autorul constată că România n'a avut niciodată — prin așezarea ei geografică — un rol mai important pentru desfășurarea politicii mondiale ca acela pe care-l are astăzi, când, atitudinea ei are o importanță cu mult mai însemnată ca odinioară pentru problema echilibrului european. Când cineva încearcă să lămurească luptele ce se dau pentru determinarea într'un sens sau într'altul a constelațiilor politice din sud-estul Europei, acela nu poate trece cu vederea rolul pe care soarta l-a hărăzit României, acestui bastion care a dus o luptă continuă pentru păstrarea culturei tradiționale a Europei.

Autorul încearcă să examineze și să lămurească importanța României, constatând în primul rând că statul se bucură de existența unor bune hotare naturale. Ținând seamă și de hotărirea de a le păstra, Irk ajunge la concluzia că pericolul destructiv nu poate veni din afară, el nu vizează granițele, ci caută să pătrundă îndeosebi prin scormonirea problemelor interne, caută să se bazeze mai mult pe o intensificare a diferențierilor istorice și geopolitice aduse de provinciile care au trăit sub stăpâniri străine. Și ca atare, păstrarea și evoluția viitoare a statului nu depinde decât de forța de creație a românismului, întemeiată pe realizarea unei comunități reale, pornită de jos în sus.

Examinând situațiile provinciilor istorice ale României, autorul constată că... „Putna, Suceava și Rădăuți din Bucovina, spre ex., au pentru sentimentul istoric al Românilor un ecou cu mult mai prețios decât acela pe care-l au orașele Iași sau București". Basarabia ca teritoriu locuit de români (aflați chiar dincolo de Nistru până la Odesa) a ajuns cu vremea mâr de discordie între Turci și Ruși și între interesele lor încrucișate, luând în cursul istoriei o evoluție diferită de acea a trunchiului românesc.

Iar când cineva ar vrea să caracterizeze politica contimporană a României și posibilitățile ei de viitor, trebuesc ținute în seamă neapărat — spune autorul — însușirile aduse de provinciile recent alipite, fiindcă numai astfel vor putea fi înțelese și apreciate greutățile ce întâmpină opera unificării politico-naționale. A vedea în aceste greutăți o lipsă de voință sau slăbiciuni este nedrept.

Greșesc mult aceia cari, fixând drumul de astăzi al României doar între pericolul pe care l-ar prezenta pentru ea Germania și Rusia, socot că așteptarea și timpul ar însemna pentru ea mijloacele politice cele mai potrivite. Din contră, România și pătura ei conducătoare trebue să-și dea seama de importanța rolului pe care-l are și să se transforme într'un element activ. Căci misiunea ei teritorială nu și-o va putea ușura niciodată așteptând ajutoare din afară, ci numai valorificând în chip integral propriile sale forțe dinăuntru.

SPORT

Tardiv bilanţ al săptămânii

Cele două turnee internaţionale s'au soldat cu victoria prestigiului românesc. Ungurii n'au învins o echipă românească ci pe conaţionalii lor din Bucureşti. Etapa divizionară de Duminică analizată după 24 ore...

Săptămâna care s'a consumat a cunoscut o surprinzător de prodigioasă activitate cu balonul rotund.

Două turnee internaţionale şi o importantă fracţiune de etapă divizionară, disputate în cursul câtorva zile — iată o performanţă destul de frumoasă pentru un sport care acum câţiva ani se găsea încă în faşă.

ENGLEZII SUNT „DOBA" DE FOOTBALL...

Deşi au pierdut ambele matchuri (în faţa Venusului cu 0—2 iar în faţa Ripensiei cu 1—2) englezii au dovedit că sunt cunoscătorii perfecţi ai jocului care a luat naştere în ţara Albionului — şi faptul că au înclinat steagul în faţa Venusului şi Ripensiei nu poate constitui un argument în defavoarea soccerului britanic sau măcar al echipei Leicester-City.

După cum, firește, nu poate constitui nici o scuză, pentrucă, aşa cum s'au petrecut lucrurile pe teren, Venus trebuia să câştige.

Pentrucă a fost mai decis. Pentrucă a jucat mai perseverent. Mai eficace. Pentrucă a jucat mai complet. Venus a jucat aşa cum joacă o echipă mare în plenitudinea condiţiunilor ei. Leicester-City a jucat cu o echipă mare căreia însă îi lipseşte momentan, ceva. Ce — nu ştim. Poate vigoarea obişnuită, poate condiţia fizică pe care 8 luni de activitate neîntreruptă a reuşit s'o moleşească, poate gazonul sau poate stimulentul caracteristic marilor matchuri engleze de campionat.

Sunt deci foarte greşiţi sau cel puţin „nevinovaţi" în materie de football, acei cari asistând la jocurile englezilor s'au crezut obligaţi să exclame cu un aer de impresionantă şi definitivă competenţă: „Asta-i echipă? Nu face două parale!"

Public pretenţios, veţi zice.

Public profan, răspundem.

VENUS ŞI VICTORIA NE RIDICA PRESTIGIUL...

Rezultatul obţinut de vulturii negri şi năvalnici ai Venusului şi acela realizat de şoimii Victoriei din Cluj — cât mai ales felul *în care aceste rezultate au fost obţinute — constituesc două performanţe strălucite ale footballului şi sportului nostru, care prin ele şi-a împodobit, frumos, prestigiul cu laurii unor noui şi românești biruinţi...*

...PENTRUCA F. C. RAPID SA-L COBOARE...

În schimb înfrângerea dezastruoasă suferită de echipa maghiarizată a C. F. Rapidului a fost de natură să rupă lanţul frumoaselor succese internaţionale româneşti.

Noroc însă că avem o consolare: Prin înfrângerea C. F. Rapidului din partea unui club maghiar, n'au fost înfrânţi jucătorii români şi footballul românesc, ci au fost învinşi jucătorii maghiari prăpăşiţi pe meleagurile noastre.

A fost un match între vedetele actuale şi fostele vedete ale Budapestei. Matchul — cum a scris un confrate — s'a petrecut în familie.

Ungurii buni au învins pe ungurii proşti. Atât. Să le fie de bine. Din asta footballul românesc n'a ieşit deloc şifonat. Şi asta ne interesează în primul rând.

SFERA VREA SA DEVINA... GOALGETTER...

Matchul divizionar al zilei s'a petrecut la Timişoara unde după un joc de mare şi entuziasmantă factură; campionii au terminat la egalitate cu timişorenii cari au primit cadou un punct foarte dubios din partea d-lui Bică Iliescu, arbitrul matchului.

Interesant e faptul că Venus a marcat prin... Sfera.

Talentatul fundaş venusist — pe care presa nebotezată nu-l iubeşte deloc, pentrucă, firește, el n'o iubeşte nici atât — a transformat în stilul marilor şuteuri o lovitură de pedeapsă dela 25 m.

VICTORIA JUVENTUSULUI

cu 3—0 asupra Gloriei a surprins multă lume — şi ne-a surprins şi pe noi. E drept că De Vittor n'a jucat... În schimb a jucat însă Vulcănescu...

Footballul e însă capricios ca o femee frumoasă şi de aceea rezultatul dela Arad nu trebue să înspăimânte decât pe naivii cari anticipează „sigur" după calculele hârtiei şi măsoară footballul cu centimetrul...

UNIREA A JUCAT EXCELENT...

la Oradea, dar a pierdut totuşi la mare luptă. Lipsită de serviciile lui Sonny Niculescu şi Sucitulescu — suspendaţi de grupare pentru motive cari nu ne interesează dar care credem că există — echipa nădejdilor şi durerilor oborene a făcut un mach frumos. Foarte frumos chiar. Cu puţin noroc ar fi putut câştiga.

„Noroc" şi „Unirea Tricolor" au devenit însă în ultimul timp două noţiuni cari se exclud reciproc.

Aşa dar o săptămână bogată în football.

In activitate naţională şi internaţională.

Cu surprize şi cu decepţii. Dar mai ales cu rezultate splendide pentru soccerul românesc care a ieşit din luptă, întărit şi strălucitor de vigoare şi tinerețe...

Pe plan internaţional, numai Duminică echipele româneşti au şomat.

Ne-am delectat însă asistând la un match între unguri, la Bucureşti. A fost un învins şi firește, un învingător. Cine şi cum, nu interesează. Principalul este că ungurii s'au bătut între ei.

Şi s'au bătut răzbit...

Anastase Iftimie

Biletele pentru matchurile României cu Belgia şi Suedia

Federaţia Română de Foot-ball aduce la cunoştinţa onor. publicului că înscrierea pentru biletele de tribună la jocurile Belgia-România *din 10 Iunie 1937 şi* Suedia-România *din 27 Iunie 1937, începe în ziua de 19 Mai 1937, ora 10 a. m. la Biroul de Voiaj* „Europa" *(Fundaţia Carol).*

Se reaminteşte că nimeni nu va putea reţine de cât maximum 5 bilete tribună sau una loje (8 locuri).

Odată cu înscrierea se va depune şi contra valoarea biletelor reţinute prin înscriere.

Inscrierea va dura dela 19 Mai la 5 Iunie 1937.

Cei înscrişi vor primi un bon eliberat dela F.R.F.A. pe baza căruia vor primi la data ce se va anunţa prin ziare biletele sau biletul reţinut.

Preţurile biletelor sunt următoarele: *tribuna acoperită sectoarele (L. M. N. O. P. R. S.) lei 200; tribuna descoperită centrală sect. (D. E. F. G. H. I.) lei 200; tribuna laterală descoperită sect. (B. C. J. K.) lei 150; loje centrală (8 locuri) lei 1600; loje laterală (8 locuri) lei 1200.*

Programul matchurilor din Divizia „A"

de Duminică 23 Mai a. c.

— *JUVENTUS-RAPID şi UNIVERSITATEA-UNIREA TRICOLOR, la Bucureşti.*

— *VICTORIA-CHINEZUL, la Cluj.*

— *A. M. E. F. A.-VENUS, la Arad.*

— *RIPENSIA-CRIŞANA, la Timişoara.*

— *C. A. O.-GLORIA, la Oradea.*

DIVIZIA NAŢIONALA „B"

SERIA ESTICA

— *FRANCO ROMANA-MACABI, la Brăila.*

— *JAHN-D. U. I. G., la Cernăuţi.*

— *SPORTUL STUDENŢESC-D. V. A., la Bucureşti.*

— *TRICOLOR C. F. P. V.-TEXTILA M. V., la Ploeşti.*

— *I. A. R.-SPORTING, la Braşov.*

— *DRAGOŞ VODA-VICTORIA, la Cernăuţi.*

SERIA VESTICA

— *VICTORIA-ROVINE GRIVIŢA, la Carei.*

— *MUREŞUL-VULTURII TEXTILA, la Tg.-Mureş.*

— *ŞOIMII-OLIMPIA, la Sibiu.*

— *PHOENIX-C. F. R., la Baia-Mare.*

— *UNIREA M. V.-STARUINŢA, la Alba-Iulia.*

Clasamente

Divizia Naţională A

1. VENUS	20	12	5	3	58:23	29
2. Rapid	20	11	4	5	52:24	26
3. A. M. E. F. A.	20	10	6	4	44:24	26
4. Ripensia	20	11	1	8	55:38	23
5. Victoria	20	11	1	8	53:45	23
6. Universitatea	20	8	2	10	37:48	18
7. C. A. O.	20	7	4	9	35:43	18
8. Juventus	20	7	4	9	35:43	18
9. Gloria	20	7	2	11	34:47	16
10. Chinezul	20	6	4	10	34:53	16
11. Crişana	20	5	5	10	34:43	15
12. Unirea-Tricolor	20	5	2	13	37:73	12

Divizia Naţională B

Seria Estică:

A. C. F. R.	19	14	0	5	49:26	28
Dragoş-Vodă	18	11	3	4	49:35	25
D. U. I. G.	18.	10	5	3	4 49:3525	
Macabi	19	11	1	7	57:35	23
Sp. Stud.	17	9	4	4	38:22	22
Victoria	17	9	3	5	41:33	21
Franco-Rom.	18	7	6	5	42:38	20
I. A. R.	17	6	4	7	50:34	16
Tricolor-C.F.P.V.	18	4	7	7	38:45	15
Textila-M. W.	18	6	6	11	30:44	13
Sporting	19	3	4	12	28:54	10
Jahn	19	4	1	14	20:64	9
D. V. A.	19	3	3	13	31:58	9

Seria Vestică

Vulturii	18	12	4	2	45:23	28
Olympia	18	13	1	4	53:23	27
Phonix	19	12	3	4	53: 18	27
Rov. Griviţa	19	12	0	7	48:27	24
C.A.M.T.	19	10	2	7	48:30	22
Mureşul	19	10	2	7	42:35	22
Jiul	17	10	1	6	44:24	21
Craiu Iovan	18	7	3	8	34:49	17
Unirea M.V.	18	5	2	11	29:50	12
Stăruinţa	18	5	1	12	25:40	11
Şoimii	18	4	3	11	25:49	11
C. F. R. Simeria	4	1	1	3	27:53	9
Victoria	18	2	1	15	14:66	3

Divizia Naţională C

Seria I

Telefon-Club	9	9	0	0	52: 9	18
Oltul	9	5	1	3	19:15	11
Turda	8	3	1	4	16:22	7
Venus	8	3	1	4	12:22	7
Tricolor Venus	9	2	1	8	21:34	5
R. Negru	9	1	2	6	16:34	4

Seria II

Gloria C.F.R.	8	7	1	0	22:5	15
V. T. M.	7	4	0	3	20:12	8
Avântul	8	3	1	5	11:15	5
Gloria V.	7	2	1	4	11:24	5
Prahova	2	2	0	0	7:2	4
Marina	8	1	1	6	9:22	3

Mişcarea literară şi artistică

Ziarul „Românizarea"

A apărut ziarul naţionalist „Românizarea" de sub direcţia d-lui Al. Bertea, cu următorul cuprins: „Nu avem propagandă în străinătate", o desvăluire a tristei stări de lucruri în special în Italia sub acest raport, comentată în editorialul ziarului de către director. Incoronarea dela Londra, de Petru Bănescu, Valori sufleteşti şi comandamente morale, de C. Nicolau Stroeşti, Românizarea Barourilor de avocat Aurel Creţu, Academia şi literatura imorală de Mircea Dem. Rădulescu, România trebue salvată de primejdia ce o amenință, de colonel Ghenădescu, Mozaic de Popoare, de Martinescu Asău, Opere româneşti admirabile la „Opera Română", Ce, şi cum să citim, de N. Petrescu, Aspect provincial şi gând românesc, de avocat I. Vasiliu-Botoşani, Cartea Satului, de C. Pârlea. Apoi, Titlul de Inginer luat în deşert, D. Vaida să decidă asupra situaţiei naţionaliste, Cronică Politică, Pagina culturală, Cronica Plastică, etc., etc. Românizarea se prezintă combativă şi documentată.

„Omul cu Mârţoaga" la Paris

Printre manifestările culturale româneşti cari vor avea loc la expoziţia internaţională din Paris, va fi şi reprezentarea comediei „OMUL CU MÂRŢOAGA" la teatrul „Mathurins", de sub conducerea maestrului Pitoëff.

Marele regizor şi artist va regiza piesa şi va interpreta şi rolul covârşitor al arhivarului Chirică.

Piesa se va intitula astfel: KIRIKA (L'homme et son Toquard), comédie en 4 actes par G. Ciprian, version française de Mathei Roussou.

Maestrul Pitoëff a sfârşit de studiat înscenarea şi peste câteva zile vor începe repetiţiile la cari va asista şi autorul.

Premiera va avea loc la 5 Iulie.

Aspecte, Insigne, Comentarii

La Opera Română

— va avea loc în seara zilei de Joi 20 Mai un singur spectacol de balet dat de ansamblul FLORIA CAPSALI CLARK NICHOLS.

Programul, complet nou, cuprinde: Cavalerul Rozelor de R. Strauss, Apassionata de Beethoven, Vals Impromptu de Liszt, Tango de Darius Milhaud, General Lavin de Debussy, Carnaval de Schumann, La horă de Drăgoi, etc.

„Plaiuri săcelene"

e pe drumul cel bun al realizărilor publicistice româneşti. N-rul 4-5 pe Aprilie-Mai 1937 cuprinde: Daniil Purcăroiu: *Hristos a înviat! — un cântec de biruinţă;* Aurel A. Mureşianu: *De când locuiesc Ciangăi în Săcele;* Ion Jalea: *Pavilionul românesc la expoziţia din Paris;* Victor Tudoran: *Elegia Săcelelor de azi, versuri.*

Cronica literară: Vlad Şeitan, I. G. Păltănea, *H. Recker, V. I. Critu, Cronica săceleană, cronica mărunţă, etc.*

Leul dela Şişeşti

„Vasile Lucaci închide în sicriul lui protestarea istoriei Ardealului românesc de o jumătate de veac. Sunt oameni predestinaţi să concentreze în sufletele lor aspiraţiunile publice, — oameni drapel, — cari se ivesc pe toate câmpurile de luptă, aducând parcă de sus mistica flacără a credinţei".

OCTAVIAN GOGA
— Nov. 1922 —

Confratele Tiron Albani, un distins ziarist şi publicist din Oradea-Mare, a tipărit în editura „Cercului Ziariştilor din Oradea", o foarte interesantă lucrare biografică, a sbuciumatei, dar măreţei vieţi, a aceluia ce-a fost preotul Vasile Lucaci, poreclit şi Leul dela Şişeşti!

In partea I-a a acestei impresionante descrieri a luptelor şi suferinţelor lui Vasile Lucaci, ni-se arată începutul apostolatului neînfricatului luptător ardelean, greutăţile debutului lui în viaţa profesională, — ca preot şi profesor, — tentativele ce se exercitau asupra lui din partea asupritorilor cari vedeau în acest îndârjit şi neînfricat luptător o piedecă în calea politicei lor de desnaţionalizare a poporului ardelean.

Virulenta acţiune de trezire a poporului român din Ardeal, la drepturile lui sacre, de a-şi păstra limba, credinţa şi datoria şi de a-şi cuceri libertatea, înveninase în aşa măsură oligarhia maghiară, şovină şi reacţionară, încât tânărul preot şi profesor ardelean, a avut de suferit tot felul de persecuţiuni, cari în loc să-l intimideze şi să-l domolească, i-a insuflat şi mai mult curaj şi o şi mai redutabilă ambiţie de a lupta pentru drepturile poporului său.

Inşişi conducătorii mişcărei naţionaliste româneşti din Ardeal, cari aveau în fruntea lor pe un Raţiu, pe un Pop de Băseşti, pe un Partenie Cosma şi pe alţi numeroşi şi străluciţi fruntaşi ardeleni, au rămas viu impresionaţi şi însufleţiţi de curajul şi verva lui oratorică, de avântul cu care s'a aruncat în lupta naţională, trezind din pasivitate sufletul oprimat al Transilvaniei robite.

Numeroasele arestări şi condamnări nu l-au potolit

Pentru curajul lui, pentru marele lui suflet românesc şi pentru incomparabilul său talent oratoric, comitetul partidului Naţional Român, care îşi avea sediul la Sibiu, l-a ales în comitet, el fiind cel mai tânăr între conducătorii de frunte ai destinelor naţionale ale poporului ardelean, fericit acest popor de a-l avea printre căpeteniile sale spirituale.

Activitatea lui Vasile Lucaci pe terenul naţional-politic, nu convenea deloc guvernului din Budapesta. La un moment dat el a fost considerat ca duşman declarat al statului maghiar şi tratat în consecinţă. Chiar în momentul alegerii sale ca membru în comitetul central român, el e arestat şi întemniţat sub pretextul că este un instigator primejdios!

Numeroasele arestări şi condamnări nu l-au potolit. Dimpotrivă. S'a avântat cu o şi mai mare impetuositate în lupta de afirmare a unor drepturi sacre, ale poporului său. Şi ca o dovadă că ştia să înfrunte urgia asupritorilor dela Budapesta, chiar după ce gustase de mai multe ori „ospitalitatea" temniţelor maghiare, el scrie, printre altele, într'o broşură de propagandă, următoarele:

„Barbarii au năvălit — (adică Ungurii, N. R.) — asupra noastră şi au dărâmat tot ce clădiseră românii, tot ce-a produs mintea şi inima Romană. Acum suntem în epoca redeşteptărei. După multe veacuri de adormire, de amorţeală, de sclavie, a răsunat puternic cuvântul providenţial: „Deşteaptă-te Române"!"

Acolo însă unde preotul Vasile Lucaci a atins apogeul curajului şi al dragostei lui de neam, a fost în chestiunea Memorandului. Rolul lui în această usturătoare filipică, împotriva asupritorilor, a fost considerabil şi decisiv. Cel care a susţinut cu mai multă elocinţă şi însufleţire trimiterea memorandului la Viena, spre a fi înmânat împăratului, a fost tânărul preot de ţară, care devenise în sânul comitetului de conducere al partidului Naţional-Român, spiritul animator şi răscolitor de gânduri războinice al acestui comitet.

Se cunoaşte îndeobşte istoricul acestui răsunător memorand şi cauza adevărată care a pricinuit în cele din urmă deciziunea comitetului român ardelean de a-l trimete printr'o delegaţie la Viena, spre a fi înmânat împăratului Frantz-Iosef.

Pentru cunoaşterea acestui mare moment istoric să facem un mic rezumat după lucrarea, atât de perfect documentată, a confratelui de la Oradea.

Prin anul 1892, Parlamentul din Budapesta era prezidat de faimosul baron Bauffy Derzső, discipol fanatic al bătrânului Tisza Kalman, duşman de moarte a tot ce nu este ungur. Faimosul magnat Bauffy, unul din cei mai înverşunaţi şovinişti, cu mentalitate turanică, era îngust la minte, viclean şi plin de răutate. Ajungând prim ministru, el deslănţue o epocă de violenţă, de samavolnicii şi fărădelegi, încercând să suprime orice manifestare a sentimentelor şi doleanţelor po-

VASILE LUCACI

porului transilvănean. El a introdus maghiarizarea românilor, nu numai prin justiţie şi administraţie, ci şi în şcoli şi tindea, ca o culme a şovinismului său sălbatec şi inconştient, s'o introducă şi în biserică! El este acela care a spus la un moment dat *că pentru români nu are de cât spânzurători şi gloanţe!*

Sub regimul infernal al lui Bauffy Derzső, poporul ardelean a cunoscut o epocă de cumplită împilare, iar intelectualul român era exclus dela orice funcţiune publică. Pentru el nu mai rămăsese de cât avocatura, preoţia şi dăscălia confesională. Dar şi aci îi ameninţa urgia asupritorilor dela Budapesta. Avocatul român pierdea toate procesele, preoţii şi învăţătorii români erau incontinuu hărţuiţi, ameninţaţi, maltrataţi şi târâţi în temniţe.

Această stare de lucruri, devenită insuportabilă a determinat naşterea memorandului, care a fost tipărit la Sibiu şi la redactarea căruia, tânărul preot a avut un rol de căpetenie.

Se cunosc urmările senzaţionale ale acestui memorand. Prin intrigile guvernului dela Budapesta, memorandul n'a putut fi înmânat împăratului la Viena, iar cei ce-l redactaseră au fost daţi în judecată, sub acuzaţiunea de instigaţie şi trădare de „Patrie", judecaţi de Curtea cu juri din Debreţin şi condamnaţi la temniţă grea, fiind trimeşi să-şi ispăşească osânda la faimoasa închisoare închizitorială dela Seghedin!

Fazele acestui istoric proces, devenit celebru în lumea întreagă, sunt relatate pe larg în lucrarea d-lui Tiron Albani. Menţionez faptul, că toţi acuzaţii, în frunte cu cel mai curajos dintre ei şi care nu era altul decât preotul Vasile Lucaci, au bravat tot timpul pe judecători, sfruntând cu bărbăţie şi cu o seninătate eroică, pericolul condamnărei, ei formulând la rândul lor adevărate rechizitorii împotriva asupritorilor, cari făcuseră din justiţie o armă mizerabilă de sugrumare a conştiinţei naţionale a poporului transilvănean.

După numeroase şi aspre pedepse ispăşite prin închisorile ungureşti, preotul Vasile Lucaci, isbuteşte să pătrundă ca deputat în Parlamentul din Budapesta, unde desfăşură o viguroasă activitate opoziţionistă, de o temeritate şi de o aşa superbă ţinută românească, ce isbutise să se impună până şi celor mai şovinişti politicieni maghiari.

După ce fusese ales deputat în primul Parlament al României Mari, istovit de boală, el moare în toamna anului 1922.

Deşi spre sfârşitul vieţii Vasile Lucaci a avut mari şi dureroase decepţiuni, el totuşi, a murit cu sufletul împăcat, pentru că providenţa l'a ajutat să vadă cu ochii lui şi s'o simtă cu inima lui mare, realizată unitatea neamului, în hotarele României Mari!

Cel ce spusese diplomaţilor străini, în timpul neutralităţii României, că inima Ardealului se găseşte acolo unde se află el, merită ca inima ţării întregite să se închine cu smerenie la mormântul lui.

Interesanta carte a publicistului ardelean, se cuvine a fi cetită de întreg tineretul ţării, iar adevăraţii noştri naţionalişti, să caute să se inspire în lupta lor, din paginile luminoase ale acestei măreţe biografii româneşti.

C. Nicolau-Stroeşti

Atenţie la marşul saltimbancilor

(Urmare din pag. I-a)

cari nu cred, sincer, în neamul acesta şi n'au trăit febra lui istorică... Şi cari „se declară", astăzi, naţionalişti numai pentru a şantaja un moment sau o situaţie... Aici, în aceşti saltimbanci şi ipocriţi stă primejdia! Deci, toată ATENŢIA asupra lor! Mă gândesc, cu groază, ce s'ar întâmpla dacă toţi cancerraţii politici şi toţi trădătorii aspiraţiilor neamului, ar veni în massă să *se declare* „naţionalişti" şi să afirme că încep, la rândul lor, lupta naţională!

Iată, în Câmpulungul Muscelului, — recent, — politicianul putred, Ion Mihalache, a avut temeritatea să afirme că militează pentru... „primatul românismului"! Hipopotamul acesta, împânzit de muştele şi larvele politicianismului abject, omul fără pudoare şi scrupule, compromiţătorul cămăşii naţionale, călăul tineretului românesc din propriul său partid, Ion Mihalache, ibovnica cu... naţionalist! Hei, Ilarie Dobridor, vino să vorbeşti despre adevăratul „naţionalism" al ibovnicei lupiste! Vino să denunţi farsa, minciuna şi şantajul! Vino să-l priveşti în ochi pe Ion Mihalache!

Un alt „membru" al partidului ţărănist „declara", zilele trecute, că... „FIX la 1 Iunie" partidul întreg se va orienta „spre dreapta"!

Aşa dar: până la 1 Iunie *„fix"*, partidul e slobod să se plimbe printre sacalele cu bolşevism ale d-rului Lupu. Dela 1 Iunie, însă, el va trece foarte comod, aşa, firesc şi simplu ca o „bună dimineaţa", — la „naţionalism"!

Ca şi când „internaţionalismul" s'ar găsi numai la un pas de „românism"!...

E grav. E foarte grav. Declaraţiile celor doi „ţărănişti" ne reliefează clar un sistem nou de şantaj politic. De data asta se încearcă a se şantaja *naţionalismul*. Se încearcă şantajul *Istoriei*. Nu mai rămâne decât să vină şi d-rul Lupu şi să se mărturisească „naţionalist".

Şi atunci, desigur, se va pretinde „naţionalist" şi d. Goe Filipescu, jalnicul Negus al politicianismului românesc. Şi Sadoveanu. Şi Blumenfeld. Şi Pauker. Şi Halippa. Chiar Barbă albastră dela „Casa Şcoalelor", acea penibilă caricatură balaoacheşe de „Landru" autohton, se va bate cu pumnii în piept şi va rage că e „naţionalist"!

Vin valuri-valuri farseurii şi şantajiştii. Vin să îngroaşe rândurile „românismului", în frunte cu făptura răncedă a Mihalacului, crăcănat călare cu un ţurloi pe rubiele roşii ale doctorului bolşevic şi cu altul pe perciunii blumenfeldului. ATENŢIE! Vin „naţionaliştii" de ultimă oră!

Dar Ţara trebuie să stea de strajă. Să le descopere convoiurile flămânde... Să se arate cu braţe de fier, în faţa redutelor sfinte pe care luptă NAŢIONALISMUL ADEVĂRAT, şi, cu glas de vifor, să tune către marşul saltimbancilor:

„PE-AICEA NU SE TRECE!"

Radu Gyr

DE LA O I LA A LTA

TEATRU

OPERA ROMANA: Tosca.

TEATRUL NAŢIONAL: Oameni pe un sloi de ghiaţă.

TEATRUL REGINA MARIA: Topaze.

TEATRU LCOMEDIA: Absenţe nemotivate.

TEATRUL VESEL: matineu şi seara: Crai de tobă.

TEATRUL ALHAMBRA matineu şi seara: „Super Alhambra 1937".

TEATRUL MODERN: „25 la..."; „Fiul cel pierdut".

TEATRUL LIGII CULTURALE: mat. şi seara: „Fiul cel pierdut".

CINEMA

CAPITOL: Copilul şi elefantul, Jurnal Eclair şi complectare.

ARO: Miss Theodora, completare colorată, jurnal Fox şi jurnal românesc.

ROXI: Copilul şi elefantul, jurnal Eclair şi complectare.

TRIANON: Crai de ghindă.

VOX: Strigătul cazacilor, jurnal şi complectare.

A.R.P.A.: Regele vânzătorilor şi jurnal cu Incoronarea suveranilor Angliei.

FEMINA: Vlodia Korsakov, jurnal şi completare.

FORUM: Nu vă încredeţi în bărbaţi şi Răsvrătita.

DARLY: Clasa VIII-a şi Infidelitate.

OMNIA: Nu vă încredeţi în bărbaţi şi Agentul special.

CITY: Maria Stuart şi Valetul Domnişoarei.

MARCONI: Mesagiul secret (M. 24) şi de vânzare şi jurnal.

MODEL: Escadrila de noapte şi Prăbuşirea galeriei 5-a.

DORY: Trădare şi Dans Palace.

COTROCENI: Căpitanul ranuarie, Locotenentul cuceritor.

UNIC: Băetana şi Ultima dragoste

DIANA: Ben Hur şi Stan şi Bran.

DICHIU: Misiunea brigăzii 41 şi Fantome de vânzare.

ORFEU: Dormitorul fetelor, Vampirul din Praga şi Stan şi Bran.

CINEMA TRIUMF (Griviţei 335): Tarass Bulba cu Hari Baur, şi In slujba dreptăţii cu Buch Ioones.

DOAMNEI (Manon): Infamia şi Ultimul mohican.

PACHE: Misiunea brigăzii 41 şi O fată cu noroc.

VOLGA (Doroban)1): Misiunea brigăzii 41 şi Circul veseliei.

LIZEANU: Insula comorilor, Iubesc toate femeile şi artiştii.

CENTRAL: Sărbătoarea Iadului. Stan şi Bran moştenitori în Scoţia şi revista Ţiganii în harem.

PAX: Tovarăşă de suferinţă şi Raza Roşie.

FLORIDA: Strengăriţa, Aur chinezesc şi jurnal.

ILEANA: Misiunea Brigăzii No. 41 şi Cavalerul dreptăţii.

LOLICA: Rin-Tin-Tin salvator şi Stan şi Bran ţigani.

MILANO: Marşul de noapte şi Domnişoara Lilly.

GLORIA: Mathias Pascal şi Extravaganta d-ră Bennet.

RADIO

MARŢI, 18 MAI

14.10. Radio-jurnal: Ora. Mersul vremii. Bursa. Ştiri interne şi externe.
14.30. Continuarea concertului.
15. Ultimele ştiri.
17.30. Răspunsul copiilor români la apelul copiilor din Ţara Galilor, cu ocazia zilei „Bunei Voinţe".
18. Concert de muzică variată.
19. Ora. Mersul vremii. Actualităţi.
19.10. Continuarea concertului.
20.00: Influenta căldurii de vară. de Alex. Dincă Samurcaş.
20.20. Concert de mandoline, orchestra Ion Fazlă.
20.55. D-şoara Viorica Anghel (canto).
21.15. Cadastrarea, de ing. D Ciurileanu.
21.30. Concert simfonic al orchestrei Radio, dirij. de Ion Ghiga.
22.30. Radio jurnal. Sport.
22.45. Continuarea concertului simfonic.
23.15. Muzică veselă de pretutindeni (discuri).
23.45. Jurnal pentru străinătate în limba franceză şi germană.
23.55. Ultimele ştiri.

MIERCURI, 19 MAI 1937
RADIO-ROMANIA

6.30. Deschiderea emisiunii. Gimnastică ritmică. Radio-jurnal. Concert de dimineaţă (discuri). Sfaturi gospodăreşti şi medicale.
7.30. Inchiderea emisiunii.
13.00. Ora. Culturale. Sport. Cota Dunării.
13.10. Concert de prânz. Muzică distractivă (discuri).
14.10. Radio-jurnal.
14.30. Muzică de Verdi şi Puccini (discuri).
15.00. Ultimele ştiri.
18.00. Concert de muzică distractivă. Orchestra Radio.
19.00. Ora. Mersul vremii.
19.02. Actualităţi italiene, de prof. Alex. Marcu.
19.20. Continuarea concertului Orchestrei Radio
20.20. ISTORIA MUZICII (XIV): Muzică religioasă la noi (II). Explicaţiuni de pr. Nae Popescu.
Corul bisericii „Domniţa Bălaşa", cond. de I. Chirescu.

UNIVERSITATEA RADIO
21.10. Valoarea staţiunilor noastre balneare de dr. G. Băltăceanu.

RADIO-ROMANIA
21.30-22.30. Muzică variată (disc.)

RADIO-BUCUREŞTI
ORA DE SOLIŞTI.
21.30. Concert de pian. D-na Grete Miletineanu.
22.05. D-na Tana Nanescu (canto)

RADIO-ROMANIA, RADIO-BUCUREŞTI
22.30. Radio-jurnal. Sport.
22.45. Concert de noapte. Orchestra de salon Radio, dirij. de D Teodoru.
23.45. Jurnal pentru străinătate în limba franceză şi germană.
23.55. Ultimele ştiri.

RADIO-EXPERIMENTAL
18.30. Muzică variată.
18.45. Muzică românească.
19.00. Informaţiuni universitare.
19.10. Conferinţă ştiinţifică.
19.20 Muzică distractivă.

ARO: Miss Theodor
jurnal şi completare

Viața politică

Declarațiile d-lui Al. Vaida-Voevod

— Bilanțul Frontului Românesc. Situația politică internă și cea externă. Cine va veni la guvern ? —

Ieri, cu prilejul consfătuirii șefilor de organizații ai Frontului Românesc, d. dr. Al. Vaida Voevod a făcut următoarele importante declarații:

OMAGII SUVERANULUI

„Abia înainte cu câteva zile s'au împlinit doi ani de când în mod oficial, am pus temelia „Frontului Românesc" în ziua de 12 Mai în sala „Eforiei", proclamând punctele programatice ale lui „numerus valachicus". Inainte de a face bilanțul activității noastre de doi ani, dați-mi voie să rămân credincios uzului introdus de noi în unele momente de anarhie sufletească și mintală, de care suferea țara, uz prin care începeam și sfârșeam orice întrunire a noastră, cu aducerea aminte a fiecărui valah, de simbolul unității și al solidarității neamului nostru, de M. S. Regele. (Sala aclamă timp de mai multe minute în picioare pe M. S. Regele).

„De anunci domnilor, s'a făcut școală în țara românească. In nici un congres al grupărilor politice, nu se mai uită că țara are un Suveran ! (Aplauze îndelungate). *Aceia cari odinioară făceau paradă din atitudini sfidătoare, au azi o altă comportare. Țara noastră nu s'a schimbat cu toate acestea în mod radical. Cu toții ați auzit în zilele acestea svonurile, faimele și defăimările ticăloase cari s'au colportat. Acestea nu au fost isvorîte, nici din inimi și nici din creer valah. Ele au fost puse în circulație de un aparat diabolic, ale cărui acțiuni funeste trebuie să le cunoaștem cu toții, căci în alte state, vedem la ce rezultate au putut să ajungă.*

ȘI M. S. REGINA MARIA

„Deaceea, am cerut audiență M. Sale Reginei Maria, pentrucă tradiția mare a acestui neam, energia lui până la unire ,trăiește în sufletul acestei înalte femei superioare și eroice, a adevăratei „Stamm-Mutter" a Dinastiei române, care ne-a dat pe M. Sa Regele, și prin filiație, pe mândrul moștenitor al Tronului. In sufletul mamei acestor bărbați este depozitată întreagă încrederea neamului. (Aplauze și ovații la adresa M. Sale Regina Maria și a Dinastiei).

„Noi cei din provinciile alipite, ne aducem aminte că auziam într'o r[illegible]oadă a războiului mondial, cu n[illegible] tristețe toate știrile despre de[illegible]siunea care stăpânea sufletele celor din vechiul regat și știam că atunci când li-se spunea ardelenilor : „voi sunteți de vină că am ajuns în triunghiul morții". Ea, Marea Regină a fost aceea care nu și-a pierdut nici un moment încrederea, ci a perseverat îmbărbătând și pe bărbați și pe femei, până la victoria finală. (Aplauze și ovații îndelungate).

M. Sa Regina mi-a făcut onoarea să mă primească. Am revăzut-o așa cum a fost totdeauna, cu privirea senină și clară, animată de un spirit viu, cu toate că suportă cu bărbăție o flebită care o indispune, purtând cu multă compasiune conversația, interesându-se nu numai de necazurile, ci și de bucuriile neamului, pe cari le împărtășește.

Bilanțul Frontului Românesc

„Și acum să trecem la bilanțul nostru. Inainte cu doi ani, — și îmi pare rău că gazetarii nu-și iau osteneala să cerceteze colecția ziarelor — când am pornit acțiunea noastră, eram timbrați din toate părțile de nebuni și de trădători ai intereselor naționale. Nu se admitea să vorbești despre proporția și despre drepturile noastre etnice, pierdute și lăsate în părăsire prin abuzul străinilor și prin tembelismul valahului. Pretutindeni acțiunea noastră a fost barată cu adversitate iar aceia cari trebuiau să ne înțeleagă în primul rând, pentrucă din mijlocul lor am pornit, ne-au spus un „nu" hotărît. Se argumenta împotriva noastră cu principiile dela Alba Iulia, cu Liga Națiunilor, cu mărita Constituție și cu alte argumente isvorîte din acel sentiment lipsit de demnitate, care ne face să maimuțărim la fel cu teoriile de ciocoi de prin cluburi, tot ceeace face străinătatea, indiferent dacă ne corespunde și nouă, sau nu.

„S'a spus că vom pierde Franța și iată că nu am pierdut-o. Mărita Constituție, o poate viola orice ministru, mic sau mare, căci nu se supără nimeni. Dar nu cumva să-i dai o altă interpretare raportată la drepturile neamului românesc pe planul României Mari.

Azi când facem bilanțul trebuie să ne declarăm satisfăcuți.

Dați-mi voie să închin steagul valah în fața organizației din Capitală și a șefului ei d. dr. C. Anghelescu. In al doilea rând, privirea mea îl caută pe d. Ionel Marinescu, care ne-a demonstrat în ce măsură este prezent „Numerus valachicus" la Brăila, viu, triumfător și glorios. Urmează apoi celelalte organizații fruntașe, Sătmarul, Sibiul, Constanța, Romanați, Tg. Neamț, Ciuc etc. Sunt rezultate acestea, pe care le-a produs vrednicia organizațiilor „Frontului Românesc". Nimeni nu poate zice că am făcut aranjamente cu guvernul sau cu alte organizații, cari și-au îndreptat apoi voturile spre noi, ci faptul care trebuie constatat și înregistrat este că „Numerus valachicus" a dobândit singur acest succes deplin. Să ne închipuim acum niște alegeri ca acelea conduse de mine ultima oară, cu zestrea guvernamentală obicinuită, care ar completa voturile obținute de noi și vom vedea că singuri, am obține mult mai numeroase voturi decât este necesar.

Nu e o dorință dictatorială aceasta, ci grija de a stabili practici pentru timpul când eu voi dispare și alții vor trebui să poarte mai departe lupta, susținuți de acest organism viu, care este „Frontul Românesc". (Aplauze unanime).

ELOGII AVOCAȚILOR ROMANI

„In aceiași ordine de idei, insumând biruințele ideologiei „Frontului Românesc" se cuvine să înregistrăm admirabila atitudine a avocaților români în frunte cu d. I. Gr. Perieteanu. In numele țării, nu

D. VAIDA VOEVOD

numai a „Frontului Românesc", d-sa și d. Istrate Micescu merită cele mai vii felicitări.

„Dar ieri am mai înregistrat un eveniment de care trebuie să mă ocup. Este congresul federației profesioniștilor intelectuali, care a cerut în unanimitate românizarea tuturor profesiunilor.

„Iată așa se află azi „Frontul Românesc" în situația unei cloște cu mulți pui. Noi toți am fost niște clocitoare. (Ilaritate). Am scos o mulțime de pui de rață, cari încep să înoate. Dar fiecare pui, se gândește numai la profesiunea lui, pentrucă ce să mai ocolim chestiunea: este vorba de buzunarul lui profesional.

Un organism unic românesc

„Accentuez, din nou, că datoria tuturor este de a contribui la realizarea unui unic organism românesc, pe care îl vom numi, nu interesează cum, fie uniune, fie front național, fie altfel. Pe mine nu mă va durea capul și nu mă voi prevala de meritele și de răspunderea istorică. Nu mă interesează decât ajungerea ideii pentru care luptăm până la triumf, nu persoana mea în această luptă pe care nu o conduc cu orgoliul de a vedea pornindu-se o chetă din partea vre-unei cucoane, pentru a mi-se ridica undeva un mic bust.

„Avantajul „Frontului Românesc" in această luptă, sunt: acel „Numerus valachicus" spus pe față, curajul acțiunii noastre, dela începuturile ei până astăzi, inițiativa și practicismul posibilităților de realizare. Dacă rezultatele electorale nu au fost satisfăcătoare în toată țara, cauzele sunt de ordin interior și ele privesc organizațiile respective. Acolo unde conducătorii și-au făcut datoria, nu avem a ne plânge de nimic, nici măcar de atrocități din partea guvernului, care în afară de Romanați și Constanța, nu știu să fi intervenit undeva prin brutalitate. A existat în unele organizații o slăbiciune a noastră pe care nu e bine să o ascundem. Chiar de aceea vă rog să-mi dați dreptul, ca nu prin comitete și prin consfătuiri, să pot aduce eu singur hotăriri de excludere, de înlocuiri și de aranjarea litigiilor cari opresc munca, înstăpânind tembelismul.

Eu nu sunt amator de dictatură. Nu sunt capabil să fac cu bună știință nici cea mai mică nedreptate. Dar chiar cu riscul de a greși vreodată, în interesul cauzei pentru care luptăm, ne trebuie o strânsă disciplină de sus în jos. Altfel ajungem la metodele partidului nat.-țărănesc.

Ce-a mai rămas din programul guvernului?

Vă mai aduceți aminte, că acest guvern a venit la putere cu un program clasic liberalist. Sunt aici în sală o seamă de profesori universitari, de sociologi și de intelectuali obișnuiți cu tainele ideologiilor. Pe toți aceștia îi întreb : mai observă în practica guvernului măcar un bob de meiu din doctrina și ideologia clasic liberală ? Toate acestea s'au evaporat. Au venit la putere cu un program pe baza căruia M. Sa i-a onorat cu înalta Sa încredere. Timp de 4 ani, au realizat ceeace au putut. Acum vine ultimul sfert de ceas. In vederea acestuia, au ciupit, și-au însușit, au plagiat (alții zic că au furat) cu două mâini din tezele „Frontului Românesc". Au făcut acest lucru spre a-și putea aranja o platformă pentru viitor, pentru a putea invoca faptul că ei au venit cu proporționalitatea, cu reglementarea trusturilor, cu protecția muncii naționale, cu pașaportarii, etc.

„Intră în metodele partidului liberal aceste manevre. L-ați văzut pe d. Inculeț ce frumos a expus, ieri, la Giurgiu, că liberalii au făcut România Mică, că ei au făcut România Mare, ei au adus Dinastia etc., etc. Toate le-au făcut ei. E și foarte drăguț din partea lor. Dece să nu zică: tot noi am realizat și „Numerus Valachicus". Eu nu sunt gelos, după cum am mai spus-o: Le doresc să mai steie pentruca să le mai servim o tavă plină de idei.

EXPROPRIEREA IDEILOR VALAHE

„Până la înfăptuirea programului lor, liberalii au avut constituit un guvern al M. Sale. Dela epuizarea acestui program ei sunt salahorii noștri, cari expropriază ideile și programul „Frontului Românesc". Dacă le place această situație, pe care chiar minoritarii o găsesc justificată atunci când sunt sinceri, ce succes mai mare putea să aștepte „Frontul Românesc" după doi ani dela constituirea lui ? Fiecare ideie înfăptuită, este în interesul neamului românesc.

DEMOCRAȚIA LOR

„Să ne lămurim. Democrație însemnează azi, stânga, cu tot cortegiul ei de idei revoluționare, propaganda liberă pentru colhozuri, portretul lui Stalin expus peste tot, variatele imprimate din Moscova, aflătoare la toate chioșcurile și în toate gările, în frunte cu Constituția sovietică, vândută pe 4 lei, tipărită pe hârtie velină. Toate acestea sunt lucruri democratice, după cum democratic este și a te văicări că la procesul Anei Pauker nu au fost admiși cei 2000 de martori, cari ar fi constituit o adevărată adunare generală.

„In schimb a pretinde să ținem seamă de interesele țării în sens naționalist, nu este democratic !

„Tuturor democraților de acest fel, ar trebui să li se aplice democrația din Rusia și din Spania, unde se devastează bisericile, unde oamenii se vânează ca iepuri. Tot în acest sens ne sunt prezentate drept democratice, acele state streine cari votează orice credite pentru înarmare, cari condamnă ca rebeli pe naționaliștii spanioli, iar nouă ne predică să fim pacifiști și umanitariști și să admirăm democratismul lui Largo Caballero. Oare le-ar conveni acestor domni dacă am zice și noi că suntem de stânga și am activa împotriva lor cu metodele stângii, cu tabere de exilați la muncă silnică și cu spânzurători ? Ne trebuie un zăgaz împotriva acestor zăpăcitori !

„Democrația adevărată înseamnează că poporul are putința de a se ridica pe scara ierarhică a societății de jos în sus. Dar a fi pui de valah, nu constituie un privilegiu neo-feudal. Fiecare generație trebuie să-și creieze elitele prin truda ei. Din 1920 și până azi, am avut vre-o 27 șefi de guvern și o hecatombă de miniștri. Numai guvernul actual a avut în cursul celor patru ani vre-o 46 de miniștri. S'a selecționat oare în acest timp o elită ?

Demagogia d-lui Mihalache

„Programele partidelor politice sunt foarte frumoase. D. Ion Mihalache a subliniat că dorește ca orașul Câmpulung din Muscel să ajungă o stațiune pentru tuberculoși. A mai cerut înființarea unui tren direct până la Brașov. Să se facă, deși d. Mihalache nu știu dacă își dă bine seama ce înseamnează a aduce între musceleni, o mulțime de tuberculoși. Eu am vrut numai să vă arăt cum d. Mihalache la Muscel, la fel ca d. Inculeț la Giurgiu, fac demagogie. Acestea sunt partidele politice. Toate fac făgăduințe în vederea alegerilor dar când ajung la guvern, nu mai există nici o deosebire, în felul cum își rezolvă făgăduințele. Ce deosebiri ideologice mai sunt atunci între partide ?

CE-I CU STATUL ȚĂRANESC ?

„Mărturisesc că în timpul din urmă am căutat cu pasiune în discursurile fruntașilor partidului național-țărănesc, o vorbă cât de mică, despre statul țărănesc. Nu am aflat nimic. A fost înmormântat. De ce ? Pentrucă cu un fier de plug, la care i-s'a rupt vârful cu greu se mai poate ara. Cu o lozincă al cărei scop nu este decât o momeală de prins pești în plasa electorală a demagogiei, nu se mai poate agita. Ce distanță s'a parcurs din 1935 când eu am fost declarat în afară de disciplina statutară a partidului și până azi! Pe atunci exista „statul țărănesc" și se spunea că eu îi împiedec pe șefi de a ajunge la putere. Azi nu mai există indisciplinați, dar la putere tot nu sunt. In cârca partidului național țărănesc se mai află și chestia constituțională. Pe vremea aceea d. Mihalache spunea că nu primește puterea decât dacă se admit condițiile sale constituționale.

Azi d-sa zice: „Doamne, dă-ne, odată, puterea și fără condițiile pe cari le-am precizat, căci ne prăpădim de atâta refacere în opoziție. Observați câtă schimbare de tactică în acest timp. D. Maniu a plecat în streinătate cu doi domni, ca să se întâlnească cu d. Titulescu. In acest timp d. Mihalache, poate reclama puterea fără condiții. Adio „Front Românesc", se spune prin cluburile lor. Adio putere, căci acum se clocește tactica cea mare a coctailului Mihalache-Lupu-Maniu, aromatizat cu vanilină din Erzerum.

„In 1856 domnilor Europa a intervenit în treburile noastre ca să salveze pe evrei. La 1878 ne-a impus din nou o serie de formule. Conferința dela Paris ne-a declarat putere cu interese limitate spre a ne impune tratatul minorităților pe cari le credea numai confesionale.

Problemele noastre interne minoritare-etnice interesau atât de puțin Europa încât mie, care reprezentam acolo România, mi-s'a spus „și apoi românizați și faceți români buni din șvabii bănățeni !

Nu tot așa era chestia cu evreii. „Iată de ce partidul național-țărănesc și fruntașii lui cari umblă prin streinătate pentru a aranja tactica cea mare, aveau poate dreptate să-mi zică altădată, din punctul lor de vedere: „te joci cu situația, căci voturile se cumpără cu bani".

„Pe încetul însă situația a evoluat așa fel încât chiar d. Mihalache este silit să se apropie de „Frontul Românesc". Jur imprejurul d-sale sunt valurile valahismului cari îl udă la picioare și îl răcoresc la cap. Dacă cu toate acestea s'ar putea întâmpla ca să vină un biet moment Mihalache, toată combinația legată de el, foarte repede se va face praf. Pe urmă toți aceia cari până de acest moment, fără a îndrăzni să-l conteste acum la prezidențe, vor trece în tabăra d-lui Maniu cu asentimentul prealabil al d-lui Mihalache. Și invers, ca la faimosul congres al demisiilor irevocabile.

„Iată de ce va trebui ca să se trezească însfârșit și țăranul Mihalache, și în loc de a dibui și bascula să vină să dea ajutor, pentru salvarea, nu a unor coterii de partid, ci a națiunii.

D. Vaida și politica externă

„Să trecem acum la politica externă, deși în această materie toată lumea e specializată de când cu metoda ca ea să se discute în stradă. Voi formula părerea mea, referindu-mă la Ionel Brătianu. In anul 1914, ni s'a deschis fruntașilor ardeleni granița ca să venim la înmormântarea marelui Rege Carol I. Dar ni s'a făcut acest favor numai cu condiția ca să încercăm să determinăm pe fruntașii vieții politice din România ca să intre în război alături de Puterile Centrale. Ionel Brătianu, care era un om precaut și discret, ne-a primit numai pe mine și pe Aurel Vlad. I-am spus :

— Domnule Brătianu, să terminăm mai întâi partea oficială a misiunii noastre, pentruca să putem vorbi apoi mai liniștit despre ale noastre. Sunteți invitați de către diriguitorii monarhiei habsburgice ca să mergeți cu Puterile Centrale. Ce răspuns să le dăm la întoarcere ?

— Tatăl meu a făcut politică cu Tripla Alianță și cu Puterile Centrale. Eu am urmat această politică. Politică externă poți să faci în timp de pace împotriva sentimentului public, dar război nu. Dacă Puterile Centrale doresc să mergem cu ele, să creieze astfel de stări, ca opinia publică românească să vroiască a merge cu ele !

„Dacă noi am fi la putere, aș face și eu ca d. Titulescu sau ca d. Antonescu, poate nu cu elocvența primului, dar desigur cu modestia celui din urmă, și astfel aș vorbi și eu ceeace trebuie, spre a nu cădea din rolul oficial.

Desorientarea național-țărănistă

„In lupta noastră de doi ani m'am abținut dela ieșiri violente. Cel mult două ironii sau sarcasme dacă am avut la adresa d-lui Mihalache și odată un cuvânt mai aspru pentru d. Iuliu Maniu. Ași fi vrut să continuu la fel. Dar văzând azi în ziare cele ce a vorbit d. Mihalache la Câmpulung, trebuie să fac câteva observări.

„Șeful partidului național-țărănesc invoacă sinceritatea d-lui Dinu Brătianu !

„Doamne ce ar însemna o guvernare a d-lui Mihalache! d. Lupu i-ar da justificarea că e de stânga. D. Maniu îi pregătește o serie de intrigi cu d. Titulescu. Pare că aud dialogul lor acolo la Cap Martin, lângă un swarț și o limonadă.

„Apoi noi știm foarte bine care era și pe vremea noastră această armonie. Ne trebuiau bani pentru spitale, pentru cei mușcați de câini turbați și pentru alte multe nevoi presante. Ei bine, este aici și d. Ioanițescu, care poate să vă certifice că era imposibil ca să scoatem acești bani, cari erau mai puțin decât două milioane câte costa o călătorie a unui demnitar care nu era din lotul nostru, în streinătate. Nu s'au găsit nici măcar banii pentru bastoanele de cauciuc ale sergenților de stradă. Liberalii au găsit aceste fonduri.

„Eu, domnilor, nu aș dori nici un moment ca să invoc pe d-nii Tătărăscu și Inculeț spre a vă dovedi Dv., că veniți la putere.

„Apoi cum? Acolo a ajuns partidul național-țărănesc ca d-nii Dinu Brătianu și Tătărăscu să-i țină scărița? Așa este constituțional? Nu prin voturi? Partidul național-țărănesc, după cum vedem își creiază o camarilă din d-nii Dinu Brătianu, Tătărăscu, Inculeț! Halal de așa partid și de „statul lui țărănesc!"

„Dar mărturiile invocate de d. Mihalache, par a nu-l fi convins pe deplin căci tot în discursul dela Câmpulung d-sa spune:

„Partidul liberal ne-a obișnuit demult cu inconsecvența dintre cuvânt și faptă, cu practica de a sacrifica interesele superioare de stat, meschinelor interese și mărunțelor combinații de ultima oră, ale partidului".

Să fie oare promisiunea făcută d-lui Mihalache, o astfel de mărunță combinație de ultima oră? Ori poate o singură dorință de a-l vedea pe d. Madgearu reformând bugetul țării ?

Iată, domnilor, acesta este tragicul adevăr în formă de glumă, a situației prieteniei național-țărăniștilor cu patronii lor liberali. Frați am fost ieri cu național-țărăniștii, frați vom fi poate mâine, dar acum trebuie să ne răfuim cu ei ca să nu ne contaminăm și noi valahii de febra alergării după putere.

Dv. mergeți acum cu toții acasă și la gară, sau la domiciliu, vă așteaptă prieteni, cari vă vor întreba:

— „Ascultă dragă, tu știi că eu sunt desinteresat, că fac politică din dragoste de neam, dar totuși mie te rog să-mi spui ce zicea d. Vaida de venirea la putere ? Nu de alta dar știi, pe mine mă cunoști, și aici în județ avem nevoie de oameni de treabă, la atâtea locuri de răspundere !

Cine va veni la guvern ?

„Dv. va trebui să răspundeți. Ei bine, pot să vă spun că atunci când se va apropia culesul viilor, în această țară de producători direct și de viticultori cu vii altoite, scadența poliței guvernului va fi actuală.

„Cine va veni ?

„Eu nu sunt profet. Chiar dacă d. Grigoraș Filipescu mi-ar da în scris, întărit șapte peceți și semnată de d-sa, o făgăduință, eu nu cred în termene ca acela cu 16 Iunie la ora 4 d. m. fix. (Mare ilaritate). *Lucrul acesta nu se poate crede. Căci care este prerogativa regală ? De a cântări bine împrejurările interne și externe și de a lua cea mai chibzuită hotărire în interesul țării. Oricât de optimiști am fi, cine poate ști ce va fi în Europa, nu peste câteva luni, ci chiar peste o săptămână ?*

„Nu știu care va fi nuanța situației când va fi culesul viilor. Deci nu camarila liberală, nu memorii ca acelea a căror copie o am în buzunar, cari s'au bătut acum o jumătate de oră la mașină, căci în țara noastră nimic nu este secret, vor putea să rezolve situația.

„Nația să se pună pe muncă iar noi să fim cu fruntea în sus ca să putem zice: Majestate la ordinul M. Voastre suntem la dispoziție. In nici un caz însă, nu ajutați de d. Dinu Brătianu sau de d. Gh. Tătărăscu, și Inculeț. Pe noi trebuie să ne vrea nația română. Eu sunt aici în numele Valahilor și noi vrem să facem un lucru bun, mai bun decât liberalii.

Căci ei nu sunt decât o fracțiune, iar noi reprezentăm sufletul națiunei valahe, cu suflet valah, nu prin educație, și vrem prin instituții înfăptuite să ridicăm neamul românesc. Increderea valahilor o avem. Rămâne increderea M. Sale. In caz că nu am ajunge la putere, spuneți prietenilor noștri : cine este grăbit, poate găsi o încadrare dincolo. Noi să ne aranjăm ritmul politic, adaptându-l firei valahului. Lucrul principal, pe care l-am învățat dela păcurarul meu, cu care am urcat un deal acasă la moșia mea, este ca să ajungem la timp pe culme, fără a gâfâi.

„Aluzii eu nu am făcut niciodată, căci ce mă alegeam cu ele și cu toată filosofia mea politică, dacă ea nu ar fi găsit ecou în sufletele dv.? Datorită unisonului în care vibrează conștiințele valahe, eu cred că dacă vom avea încrederea valahă atunci va fi rândul nostru ca să venim pentru a realiza acele înfăptuiri, cari să cimenteze pentru totdeauna, primatul românesc în Dacia fericită. In constiința că dreptatea este la M. Sa Regele, termin rugându-vă să strigați împreună cu mine: Trăiască M. S. Regele Carol II. Trăiască „Frontul Românesc" care biruitor fiind va ști să ia la timp frânele statului, pentru înfăptuirea lui „Numerus Valachicus".

Românizarea, o diversiune !...

— Cum gândește presa „democrată". —

Duminică s'a ținut în Capitală o mare adunare a intelectualilor profesioniști din întreaga țară. A fost, mai ales, un congres grav și așezat în care s'au discutat, cu pricepere și seriozitate, problemele cari se ridică astăzi în fața oricărui intelectual român. Toate profesiunile intelectuale, prin tot ce au mai ales și mai înalt, au luat parte la acest congres.

Se știe ce s'a hotărît. Ziarul nostru de eri a publicat pe larg desbaterile și moțiunea.

Să rezumăm : 1 aplicarea principiului românizării profesiunilor intelectuale ; 2 românizarea capitalurilor ; 3. revizuirea tuturor impământenirilor; 4. revizuirea tuturor diplomelor și echivalărilor.

După congresul dela 9 Mai al avocaților adunarea de Duminică e încă un pas spre marea biruință naționalistă.

Presa „democrată" este, firește, de altă părere. Acesta este rolul ei normal. Dar, oricum, putină onestitate s'ar cuveni, mai ales când se vorbește de elitele intelectuale.

Cu o imensă obrăsnicie, ziarul „Adevărul" își permite, din nou, să numească acest congres o diversiune. — „In preajma deschiderii succesiunii se încearcă tot felul de diversiuni". Iar mai jos, individul cu inteligența în călcâie, scrie: „Orientarea profesională nu poate fi înțeleasă însă ca o manevră care să alimenteze diversiunile dreptei".

Mărturisim că ne copleșește îndrăsneala. Oricum, Duminică s'au adunat oamenii cei mai de frunte ai profesiunilor intelectuale, mari avocați, medici cu reputație, ingineri, profesori, — iar discuția a avut un caracter academic și documentar, desbrăcat de violențe și exagerări. „Adevărul" socotește totuș că aceasta nu este decât o diversiune!

Românizarea pentru „Adevărul" este o diversiune. Acest cuvânt l-au rostit când s'au mișcat inginerii, când s'au adunat medicii și când s'a ținut congresul avocaților .Acum este reluat cu același fanatism.

Pentru noi însă, pentru toți, atitudinea ziarului „Adevărul" este o imprudentă provocare.

Adevărul în soluționarea conflictului dintre P.S.S. Vartolomeiu și arhiereul vicar Galaction Gordun

Comisiunea canonico-juridică a sfântului Sinod care a fost însărcinată să întocmească referatul în cazul din eparhia Olteniei, și-a terminat mai zilele trecute lucrările.

Se știe că înaltul nostru for bisericesc, trebuia să se pronunțe în cazul arhiereului Galaction Cordun, vicar al Sf. episcopii din provincia Olteniei, al cărui dosar — conținând dovezi peremptorii de acuzare — fusese înaintat din timp Sf. Sinod, de către P. S. episcopul VARTOLOMEIU al Râmnicului.

Sf. Sinod a luat o hotărire care a fost adusă însă la cunoștința opiniei publice, nu cum de fapt ea a fost luată, ci într'un sens care e departe de adevăr.

Comisiunea Sf. Sinod a menționat în procesul verbal al ultimei ședințe, că arhiereul Galaction Cordun, trebuie să se retragă la o mănăstire din cuprinsul eparhiei oltene, mănăstire pe care și-o va alege și unde trebuie să se statornicească, în cel mai târziu zece zile dela încheerea procesului verbal.

Deci nu poate fi vorba de „împăcare" cum s'au grăbit să anunțe unele gazete, fiindcă nu avusese loc nici o ceartă, ci de sancționarea dreaptă pe care Sf. Sinod trebuia s'o dea unor abateri evidente.

Facem această precizare, ca să nu se creadă că și P. S. S. Vartolomeiu și-ar fi avut partea lui de vină.

Succesul partidului național-creștin la alegerile din județul Hotin

BRICENI, 17. — Am înregistrat la vreme rezultatul alegerilor comunale din județul Hotin, dând dovadă că ideia națională a prins rădăcini solide în întreg județul nostru.

Dăm mai jos rezultatul alegerilor din mai multe comune :

COLICAUȚI, guvernul a obținut 133 voturi (1 mandat), țărăniștii au obținut 35 voturi niciunul, național-creștinii 343 voturi (4 mandate).

TREBISAUȚI, național-creștinii 273 voturi (3 mandate), țărăniștii 130 voturi (2 mandate), guvernul 95 (niciunul).

MENDICAUȚI, național-creștinii 3 mandate, liberalii 2 mandate, țărăniștii niciunul.

CARACUȘENI, național-creștinii, 3 mandate, liberalii 2 mandate, țărăniștii niciunul.

COPELEUȚI, naționali-creștini (4 Mandate), liberalii (1 mandat), țărăniștii (nici un mandat).

In total partidul național-creștin a luat 17 mandate liberalii 6 și țărăniștii 2 mandate.

Frontul Românesc în Ilfov

Duminică, în vederea alegerilor județene, care sunt fixate pentru ziua de 30 Mai — au avut loc în plasa Buftea patrusprezece întruniri sub președinția d-lui avocat — Georgescu Ștefănești *șeful plășei:*

Adunările s'au ținut în comunele : Chitila, Mogoșoaia, Tamași, Buftea, Flămânzeni, Crețulești, Crevedia, Dârza, Butiman, Ciocănești, Urziceanca, Tărtășești și Gulia.

Președinții de organizație sătească și șefii de sector, au arătat importanța acestor alegeri, justificând că lupta care se dă este între naționalism și iudeo-comunism.

D. av. GEORGESCU ȘTEFĂNEȘTI, descrie starea jalnică a țăranului care a ajuns străin sau rob pe glia strămoșească.

Pe această brazdă — spune d-sa — pe care 800.000 de eroi au îngrășat-o cu sângele lor, toți, părinții, frați și copii ai noștri, azi stă pălămida străină care v'a adus în sapă de lemn.

Morții noștri apărând țara au mușcat cu dinții din pământul ce ne aparține de tot d'auna și au murit cu mâinile înfipte în el, necedând dușmanilor nici o brazdă, iar noi avem suprema datorie, ca să-l apărăm cu orice jertfă, contra celor ce ne secătuesc munca și cer dărâmarea bisericilor desfacerea familiei și a proprietății.

Vorbește apoi d. Otetelișeanu C. *care arată cum streinii au cotropit întreaga muncă românească.*

DISCURSUL D-LUI D. R. IOANIȚESCU

Stau în slujba țăranului de 20 de ani, iar când am ajuns ministru prima mea grijă a fost să vă fac dreptate.

Sub guvernul d-lui VAIDA VOEVOD v'am desființat prestația și am redus impozitul pe pământ la jumătate. Am luptat și am înfăptuit exproprierea a peste 400 de moșii iar pământul a fost dat țăranilor ilfoveni.

Am luat băltile care mărgineau satele și, despăgubind pe proprietari, am lupta și vi s'au dat vouă.

Am stăruit și am realizat facerea șoselelor, repararea bisericilor și a școlilor. Am dat odăjdii preoțimei iar meșteșugarilor am dat legiuiri de ocrotire și de siguranță în raportul dintre patron și asigurat.

Azi, viu pe temeiul celui mai sfânt comandament „primatul muncei românești" ca să vă cer, să votați la alegerile dela 30 Mai, lista nr. 3 a „Frontului Românesc" cu semnul ținta. Votul vostru ne va da prilejul ca să înfăptuim ca și altă dată o bună și cinstită gospodărie la județ.

Plecarea d-lui Rustu Arras ministrul afacerilor străine al Turciei

Eri, la orele 19,15, a plecat cu Orient-Expresul la Geneva, d. Rüstü Aras, ministrul afacerilor străine al Turciei, însoțit fiind de d. Refik Amir, directorul său de cabinet și de d. consilier E. Papiniu, directorul-adjunct al protocolului, care-l însoțește până la frontieră.

Pe peronul gării de Nord, d. ministru Rüstü Aras a fost salutat de d-nii Victor Antonescu, ministrul afacerilor străine al României, Victor Bădulescu, subsecretar de stat al afacerilor străine, C. Collas, ministrul Greciei, Șuphi Tanrioer, ministrul Turciei, M. Ostrowski ministrul U.R.S.S., Dragomir Kassidolatz, ministrul Iugoslaviei, Ayasli Nizamettin, directorul afacerilor economice din ministerul de externe al Turciei, Djevdet Dulger, prim-secretar al legației turce, ministru plenipotențiar G. Paraschivescu, secretar general al ministerului afacerilor străine, Emil Marian, secretar general al ministerului industriei și comerțului, ministru plenipotențiar G. Grigorcea, directorul protocolului din ministerul de externe, ministru plenipotențiar Ion Cristu, directorul afacerilor economice, întreg personalul legațiunei Turciei la București, N. N. Ioanid, directorul cabinetului d-lui ministru Victor Antonescu, Al. Fătulescu, directorul de cabinet al d-lui subsecretar de stat Victor Bădulescu, consilier de presă Emil Ciucianu, precum și un mare număr de ziariști și membri ai coloniei turce la București.

Situația industriei textile din România

Din datele culese de ministerul agriculturii și domeniilor în cadrul unei serii de cercetări cu privire la situația industriei textile, rezultă că funcționează astăzi în țară 462 întreprinderi textile cu o forță motrice de 28.924 cai putere, utilizând 30.406 lucrători.

Centrele mai importante sunt: București, Iași, Timișoara și Brașov unde se prelucrează bumbacul, inul, cânepa, iuta, rafia și mătasea.

Fabricile de filaturi de bumbac funcționează la Arad, București și Timișoara.

Fabricile de țesătorii de bumbac funcționează la București, Colentina, Timișoara, Galați, Arad și utilizează în total 7.695 lucrători.

Fabrici de tricotaje de bumbac funcționează la București, Timișoara, Oradea și Brașov. Aceste fabrici au în total o forță motrice de 1.980 cai putere și utilizează 5.443 lucrători, la 3.844 mașini,

FILATURI DE IN ȘI CANEPA

Filaturi de in și cânepă funcționează la Iași și Galați. Au o forță motrică de 454 cai putere, utilizează 499 lucrători și 378 fuse.

Industria textilelor animale întrebuințează lână și mătase naturală.

Grupul cel mai însemnat care prelucrează lâna este în Ardeal la Cisnădia. Alte centre sunt: București, Reghin, Lugoj, Târgu-Jiu, Craiova și Timișoara.

Pentru filatul gogoșilor de mătase funcționează în țară o singură întreprindere, la Lugoj, cu 760 lucrători.

INFIINȚAREA A DOUA TOPITORII SISTEMATICE

Programul ministerului agriculturii și domeniilor cu privire la desvoltarea industriei textile prevede înființarea a două topitorii sistematice: de in la Fetești și de cânepă la Târgu-Jiu.

Salariile muncitorilor c. f. r-iști
cari merg la consultațiuni medicale

Cu privire la modul cum se vor plăti salariile lucrătorilor și meseriașilor din ateliere, pe timpul cât lipsesc dela lucru pentru consultații medicale sau tratamente, Direcțiunea generală a căilor ferate precizează că dispozițiunile date se aplică și lucrătorilor și meseriașilor dela întreținere.

Astfel se menține în întregime dispoziționea ca lucrătorilor și meseriașilor cari nu au reședința echipei de întreținere, sau a atelierului unde lucrează la un loc cu circumscripția medicală de care aparțin, să li se plătească timpul cât au fost pentru a se prezenta la vizita medicală.

Medicină pentru toți

Piatră la rinichi. (Litiaza renală)

Sunt dese cazurile când, oameni în perfectă stare a sănătății, sunt apucați brusc de o durere vie, în chip de pumnal, cu sediul la unul din cei doi rinichi. Această durere apare în plină sănătate, sau chiar noaptea, deșteptând pe bolnav într'un chin groaznic; durerea este insuportabilă, localizată la unul din rinichi se numește colică renală, care, printre alte cauze, adeseori este provocată de piatră la rinichi. Bolnavul, din cauza durerii puternice care-l chinuește și nu-l slăbește până când intervine medicul, ia pozițiile cele mai bizare, stând în coate și genunchi, se tăvălește în pat sau pe jos, sau ridică picioarele pe tablia patului, cât mai sus posibil, și agitația culminează prin țipete interminabile; este un adevărat tablou dramatic care impresionează și sperie pe toți din jurul bolnavului. Alteori durerea se manifestă prin crize, adică devine intensă câteva minute, ca apoi să se micșoreze, să devie surdă, iar bolnavul simte în dreptul rinichiului înțepături, senzație de ruptură sau sdrobire locală.

Durerile în colica renală sunt redeșteptate prin mișcare multă, prin călărit, drumuri lungi cu mașina pe terenuri accidentate, sărituri, curse de alergare, și chiar prin examinarea locală făcută de medic. In multe din cazuri durerea rămâne fixată la rinichi, alteori se transmite la distanță; în cele mai frequente cazuri, durerea iradiază spre coapsa respectivă, testicul, ombilic, buzele mari ale vulvei, în fessă, și chiar până 'n călcâi. De cele mai multe ori durerea renală este însoțită de urinare cu sânge (hematurie) care este provocată de trecerea pietrei sau a unui chiag de sânge din rinichi în ureter (un canal în-

Să aveți întotdeauna o privire surâzătoare!

O femeie cu o înfățișare deprimată nu inspiră decât compătimirea. Insă cum ați putea să aveți o aparență veselă și sănătoasă dacă organismul vă este intoxicat de către toxine și deșeuri? Inlăturați deci constipația cât mai curând cu ajutorul Laxativului Chatelain, care nu este o doctorie, ci un adevărat „reeducator al intestinului". Ca bază de agar-agar, de fucus iodat și de sucuri intestinale, Laxativul Chatelain dezinfectează intestinul, fortifică mucoasa sa și elimină toate otrăvurile sale.

Laxativul Chatelain este un produs de încredere; el a făcut obiectul comunicărilor la Academia de Medicină și la Academia de Științe.

La farmacii și droguerii

ESTE UN PRODUS CHATELAIN MARCA DE INCREDERE

Măsuri absurde pentru internarea bolnavilor în spitale

Dacă nu ai certificat de sărăcie, poți muri la porțile spitalului!!
In ce hal ne-a adus spiritul biurocratic excesiv

Până acum, accidentații, sinucigașii sau oamenii răpuși de boală pe stradă, cafenea sau chiar la domiciliu, erau transportați de ambulanțele „Salvării" și internați în diferite spitale pentru a fi readuși la viață sau însănătoșiți.

Internarea, la secția de urgență, chirurgie sau interne, se făcea cu cea mai mare ușurință posibilă, bolnavul făcându-și formele cerute de administrația spitalului în timpul stagiului de internare. Măsura era cât se poate de firească și a dat rezultate satisfăcătoare.

Bolnavii săraci cari au beneficiat de ospitalizare și-au îndeplinit în toate cazurile obligațiunile formalistice pretinse de administrațiunile respective, cari în nici un caz nu au rămas în pagubă.

O MASURA MONSTRUOASA

Cu toate acestea, spitalele Eforiei refuză de câteva zile internarea gratuită a bolnavilor aduși la porțile lor, dacă nu aduc în buzunar și certificatul de sărăcie.

Bolnavii cari nu-l pot prezenta, fie chiar în stare de agonie, nu sunt primiți în spitale.

Ei sunt nevoiți să se întoarcă la domiciliu, dacă mai au un pol pentru trăsură, sau sunt răpuși de febră la porțile spitalului care refuză să-și deschidă porțile, pentru că nu au avut prudența să-și scoată mai înainte de a cădea la pat certificatul de sărăcie.

CONSECINȚELE UNUI BIROUCRATISM STUPID

Ca să scoată un asemenea certificat, membrii familiei celui bolnav trebue să alerge o săptămână încheiată pe la cele 30 percepții fiscale ale Capitalei și să mai cheltuiască pentru accelerarea formelor și o groază de parale. In acest interval starea bolnavului se poate agrava de așa natură încât, deși internat în spital, nimic nu se mai poate face.

Și astfel, bolnavul sucombă — lucru de necrezut în alte țări civilizate — din cauză că nu a posedat certificatul de sărăcie!

In ce hal am ajuns dacă se condiționează sănătatea și chiar viața unui om de existența unei simple forme!

Iată una din cele mai monstruoase efecte ale spiritului biurocratic din țara noastră

IN ATENȚIUNEA MINISTERULUI SANATAȚII

Aducem acest caz unic în felul lui la cunoștința d-lui dr. Titu Gane, secretarul general al ministerului sănătății, cu speranță că, printre numeroasele comisii, paracomisii, și consilii pe care d-sa le prezidează, va găsi răgaz de câteva minute să reflecteze și la soarta acelor nenorociți cari mor la porțile spitalelor statului pentrucă nu au avut prudența ca înainte de a cădea la pat să-și scoată certificatul de sărăcie, — fără de care porțile spitalelor stau ferecate în lanțuri.

Față de strășnicia neîndoplecată a spitalelor, aceia de a nu primi în pavilioanele sale decât pe acei bolnavi cu certificate în regulă și să respingă cu parul pe bolnavii în agonie sau atinși de boli molipsitoare, dar fără acte; cine ar mai putea obiecta că d. ministru dr. I. Costinescu nu se ocupă de sănătatea publică a țării ?

Cine ?

Ion Muche

Situația viticultorilor
din regiunea Drăgășani

Adunarea național-creștină de Duminică

Duminică, 16 Mai, la ora 11 dimineața, s'a ținut la Drăgășani o mare întrunire național-creștină. La această adunare, convocată de d. Tiberie Anastasiu, a luat parte și d. Gogu Pleșoianu, președintele organizației județene. Au vorbit d-nii: Tiberie Anastasiu, Tănăsescu-Govora, I. Popescu Bogdana, Mitică Drăghicescu, I. P. Prundeni și Gogu Pleșoianu.

După întrunire s'a cetit următoarea moțiune:

„Santinelă neclintită a drepturilor românești, partidul național-creștin din Vâlcea, întrunit azi, 16 Mai, 1937, în orașul Drăgășani, cu numeroase delegații din județ, ascultând cuvântările rostite de fruntașii organizației, au votat următoarea moțiune:

Podgorenii și agricultorii vâlceni, loviți de vitregia vremurilor grele, de nechibzuința conducătorilor și de lăcomia bancarilor, se găsesc azi în grele lipsuri și mari suferințe.

Devalorizarea produselor pământului, grindina și bruma, scumpetea excesivă a mărfurilor, rezultat al trusturilor și cartelurilor industriale libere de orice îngăduire legală, i-au adus în sapă de lemn.

Cerem îngăduirea de păsuire până la o rânduială dreaptă, valorificarea produselor viticole și agricole în raport cu mărfurile industriale.

Cerem desființarea trusturilor și cartelurilor industriale și reglementarea prețurilor la origina mărfurilor.

Cerem în țara noastră românească, români în întreprinderile industriale.

Titrați români, fii și frații noștri, șomeri în țara lor, unde străinii de neam și de credință le-au furat locurile și drepturile, să se găsească în fruntea conducerii și administrației industriilor copleșite azi de jidani și de străini".

Colegiul prezidențial al magistraturii
se întrunește la 24 Mai

Sunt vacante 89 locuri de judecători

Suntem în măsură să anunțăm că, la sfârșitul acestei săptămâni, adică Sâmbătă 22 cor. se va întruni, la ministerul justiției, colegiul prezidențial al magistraturii care va face recomandările pentru completarea locurilor vacante la Curtea de Casație.

După cum se știe, la Inalta instanță sunt patru locuri de consilieri, vacante.

La 24 cor. urmează a se întruni consiliul superior al magistraturii, din care fac parte, în afară de membrii colegiului prezidențial și cei 12 primi-președinți de Curți de Apel din țară.

Consiliul se va ocupa cu completarea vacanțelor dela Curțile de Apel, precum și cu completarea celor 89 locuri de judecători vacante la tribunale și judecătorii.

In aceste locuri vor fi plasați, în primul rând, judecătorii supranumerari (mai sunt încă 27), iar, în al doilea rând, vor fi avansați ajutorii de judecători cu examenul trecut, în seria I, rămânând și două locuri pentru primii doui din seria II-a.

Prin plasarea supranumerarilor și avansarea ajutorilor de judecători din seria I, se vor creia peste 100 locuri noui de ajutori de judecători, cari vor fi completate după încheierea lucrărilor consiliului magistraturii.

Pentru d. Pitulescu, director general P.T.T.

Am primit atât noi, cât și d. Andrei Udrea directorul revistei *„Satul"*, din partea lui Avram Ionică Gavril din com. Curtuiușul Mare jud. Satu-Mare, rândurile de mai jos pe care le publicăm fără niciun fel de comentariu.

Vorbele simple ale țăranului din Curtuiușul Mare prezintă un adevăr

Anume: proasta organizare pe care Poșta o are în țară. Ca d. ing. Pitulescu să se convingă reproducem rândurile săteanului nostru necăjit fără nicio modificare:

D-le Director,

„Subscrisul Avram Ioanică L. Gavril, din com. Curtuiușul Mare, p. u. Șomcuța Mare, jud. Satu Mare, abonat al ziarului dvs. Vă fac cunoscut că n'am primit dela nr. 704 din luna aceasta. Vă rog deci să aranjați lucrurile la poștă, la notariat și la factor.

Veți ști că la notariat și la Poștă, sunt slujitori și funcționari, care se poartă foarte prost cu bieții țărani, mai ales că sunt și străini jidani, care iau foile și revistele ca bieții țărani români să nu poate vedea puțină lumină, care se arată din sufletul Dvs.

Foile și revistele de agricultură și naționaliste le opresc, numai foile politice mai pot străbate la satele noastre, ca să sloboadă ură și dușmănie între frați.

Vă rog să luați măsuri asupra acestor nelegiuiri.

Vă salut cu drag al dvs. frate

A. Ioanica"

Trimiterea la băi
a asiguraților

In vederea trimiterii la băi Casa centrală a asigurărilor sociale a alocat pentru anul acesta un fond de 5 milioane lei.

A fost instituită o comisiune de medici, în frunte cu d-nii dr. P. Topa și Al. Mitrea, care va face trierea asiguraților propuși de către cele 32 case de Asigurări sociale din țară.

Vor fi preferați, în primul rând, muncitorii asigurați incapabili de lucru.

In atenția d-lui ministru de domenii

Să se facă dreptate sătenilor din com. Glodu

Suntem rugați să arătăm situația sătenilor din com. Glodu jud. Dolj, cărora le mor vitele de foame din cauză că nu au islaz.

Acești săteni au fost în mai multe rânduri speculați de către anumiți samsari politici din partidul național-țărănist, cari le-au promis nu numai că vor interveni la ministerul de resort pentru a li se da islaz dar le-au luat și bani în vederea acestui lucru.

Aceste promisiuni dăinuesc încă de pe vremea guvernului țărănist. Cei ce au indus în eroare pe săteni, luându-le banii, fără să realizeze ceva, par astăzi a-și fi uitat de obligațiile ce și-au luat, sătenii rămânând tot fără terenurile necesare pentru a-și întreține vitele.

Cerem pentru aceasta d-lui ministru de domenii să cerceteze situația locuitorilor din com. Glodu, pentru a le îmbunătăți soarta, luându-se odată pentru totdeauna măsuri contra celor ce le-au speculat atâta vreme naivitatea și buna credință.

Accidentul de avion dela Miercurea Ciucului
se datorește unei greșeli de pilotaj

Accidentul de avion, întâmplat recent lângă Miercurea-Ciucului, în care și-a găsit moartea sub.-locot. av. Peru Nicolae, **a format obiectul cercetărilor unei comisiuni oficiale de anchetă, instituită imediat ce s'a primit trista comunicare, de către ministerul aerului și marinei.**

In legătură cu rezultatele acestei anchete, departamentul de stat al zborului ne trimete următorul:

COMUNICAT

„Comisia de accidente din ministerul Aerului compusă din cpt. c-dor inginer Tatu și lt. c-dor inginer Popp, transportându-se la Miercurea Ciucului pentru a cerceta la fața locului cauzele accidentului de avion din ziua de 14 Mai, au stabilit următoarele: cauzele accidentului se datoresc unei manevre greșite făcută de pilotul avionului adjutantul Dimitriu Const. *Avionul aterizase normal* pe terenul satului Ciudeu 7 km. Nord Miercurea Ciucului *și 4 km. Sud gara Petru Rareș. Decolarea depe acest teren, după relatările martorilor care au asistat la accident, a fost efectuată deasemenea normal până la înălțimea de 100 m., când pilotul înclinând avionul pentru a-l pune pe direcție a exagerat, cu siguranță, mișcarea, ceeace a dat naștere la angajarea avionului care s'a prăbușit la verticală în pământ.*

Comisia de anchetă cercetând amănunțit toate organele avionului, au stabilit precis că accidentul nu a putut să fie provocat de nici un defect de construcție sau de motor."

La 20 Mai, prima ședință
a Tribunalului Militar

Am anunțat la timp, înființarea *Tribunalelor militare*, prevăzute de noul cod de Justiție Militară, care intră în vigoare, începând dela 20 Mai 1937.

Se știe că, aceste instanțe, — cari de la data de mai sus vor înlocui *consiliile de război actuale* vor fi alcătuite din ofițeri juriști, de carieră magistrați, spre deosebire de judecătorii militari de astăzi, cari sunt magistrați prin delegație dată de către comandantul corpului de armată respectiv pe termen limitat.

Judecătorii tribunalelor militare — adevărați judecători în înțelesul pregătirei profesionale juridice — își vor încadra activitatea în instanță — de aci înainte— în spiritul nou creiat — fără îndoială de mare justețe — prin reforma radicală adusă de următoarele legiuri: *„Codul Penal"* „Regele Carol al II-Lea", în concordanță cu *„Codul de Procedură Penală"* și cu noul *„Cod de Justiție Militară"*, care va fi legea de bază. Astfel în ziua de Joi 20 Mai a. c., odată cu punerea în aplicare a noului Cod de Justiție Militară, va avea loc la ora 9.30 dimineața, solemnitatea de deschidere a primei ședințe cu care ia ființă o nouă instanță în justiția țării: *Tribunalul Militar*.

Solemnitatea va avea loc în prezența tuturor ofițerilor magistrați din Justiția militară, și a autorităților superioare de resort.

Data de 20 Mai 1937 își va păstra însemnătatea cuvenită în analele justiției române.

D. I.

Adunarea generală A. L. A. C. I.

Duminică 16 Maiu, orele 9 dim., a avut loc în sala „Lieder Tafel" Adunarea Generală a Asociației Licențiaților Academiilor Comerciale și Industriale, (A.L.A.C.I.).

A prezidat d. *Victor Ionescu*, asistat de d. *C. Pristăvescu*, secretar general. Inainte de a începe ordinea de zi, d. președinte a explicat adunării situația nouilor statute ale Asociației. La această chestiune au luat cuvântul d-nii: C. Petrescu, I. Ghiorghiță, Simion Alexandrescu, Tomoșoiu, Gh. Huber și Gh. Sassu.

Intrându-se în ordinea de zi, d. *C. Pristăvescu*, secretar general, a cetit raportul de activitate al comitetului, iar d. *Victor Morfei*, a cetit raportul cenzorilor. Asupra acestei activități au luat cuvântul d-nii: Tomoșoiu care a subliniat lipsa unei spiritualități în manifestările fostului comitete și d. *Romulus Alexandru*, care a elogiat activitatea frumoasă a comitetului, acentuând partea de naționalism realizată în toate manifestările. D. Simion Alexandrescu, a arătat importantele realizări ale comitetului aducând elogii președintelui Victor Ionescu.

După încheierea discuțiunilor asupra raportului de activitate, adunarea a dat descărcare comitetului pentru gestiunea sa, și a votat bilanțul și bugetul Asociației.

A fost ales apoi d. Zaharia Petrescu ca membru în Comisia de disciplină a Asociației.

Formându-se biuroul de alegeri compus din d-nii: Dima Ioan, Dinu Paul și Niculae Ionescu-Caracaleanu, s'a procedat la alegerea noului comitet. După despuierea scrutinului potrivit voturilor exprimate, biuroul a declarat ales pentru anul 1937/939, următorul comitet de conducere:

Președinte: Victor Ionescu; secretar general: Nic. Tripcovici; casier: Mihail Fumu; consilieri: Constantinescu D. Niculae, Ficata Sterie, Pascu Dumitru, Pompiliu Pasăre, C. Petrescu, Ion Filoti, Gh. Stănescu, Sassu Gheorghe, Enescu Gheorghe, Georgescu C., Mihăilescu Niculae, Alexandru Romulus, Garibaldi Dumitru și Georgescu D. Nicolae.

Comisia de cenzori aleasă se compune din d-nii: Dumitrescu Cristache, Manolache Petre, Marinescu George, Mereuță Nicolae și Morfei Victor.

PRIMARIA MUNICIPIULUI BUCUREȘTI
Serviciul Licitațiilor

Publicațiune

(Nr. 309-L din 15 Mai 1937)

Se aduce la cunoștința celor interesați că în ziua de 27 Mai a. c. orele 11 jum. dim. se vor ține în localul Municipiului, str. Vasile Boerescu Nr. 13, licitațiuni publice pentru închirierea a cinci prăvălii și a unui apartament (la etajul II, compus din 3 camere) în imobilul proprietatea Municipiului din str. Eugen Carada Nr. 9—11.

Inchirierea se va face conform condițiunilor speciale de care D. D. amatori sunt rugați a lua cunoștință la Serv. Licitațiilor din str. V. Boerescu Nr. 13 în orele de serviciu.

p. primar General
(ss) V. VASILESCU
Șeful Serv. de Licitații
Subdirector, *Nic. J. Sarru*

Un comunicat
al Direcțiunii Reglementării Comerțului Exterior

Primim:

Ministerul industriei și comerțului, direcțiunea reglementării comerțului exterior, aduce la cunoștință că importul de 85.000 kgr. obiecte de faianță art. 935 pentru firma „Vitrokeram", autorizația No. I, 2314 din 22 Aprilie 1937, care a fost semnalat de ziarul „Dreptatea" a fost aprobat de Comisiunea superioară de contingentare și nu de d. ministru sau d. secretar general al ministerului industriei și comerțului.

Tot în baza aprobării Comisiunii superioare de contingentare s'a dat și viza de transfer.

Ținem la dispoziționea oricui dosarul chestiunei.

Celelalte cazuri semnalate au fost aceleași cari au făcut obiectul comunicării în Parlament a d-lui deputat Virgil Madgearu și căruia i s'a răspuns de către d. ministru Valeriu Pop.

FEMEIE ROMANCA!

Nu te uita că jidanul îți vinde mai eftin. Asta-i numai aparent ca să te înșele. In fond el ne ia tot șapte piei. Marfa lui, când e mai eftină, e dela foc. Până la urmă tot noi suntem cei trași pe sfoară.

Luna Bucureștilor
A fost inaugurat orașul piticilor

Duminică într'un cadru festiv și în prezența unui numeros public s'a făcut inaugurarea orașului piticilor, construit pe malul lacului asanat Herăstrău.

In lipsa d-lui primar general, reținut în altă parte, inaugurarea s'a făcut în prezența membrilor comitetului de organizare a „Lunei Bucureștilor".

La intrarea în orașul piticilor oaspeții au fost întâmpinați de un pitic, care a înmânat președintelui comitetului de organizare foarfeca cu care acesta a tăiat banda întinsă peste poarta de intrare. In interiorul orașului piticilor, un alt pitic a oferit președintelui tradiționala pâine și sare și a rostit în franțuzește un discurs, arătând mulțumirea populației mai mici de un metru pentru modul pitoresc și frumos cum au fost construite toate casele și edificiile publice din minusculul oraș în care, începând de eri, s'au instalat cei 50 de pitici.

Apoi s'a oficiat un serviciu religios de către arhimandritul I. Scriban.

20.000 DE OAMENI AU VIZITAT PE PITICI

Cu toate că cele trei vagoane de rechizite și bagaje din motive neprevăzute au rămas în drum și au sosit în Capitală abia aseară, orașul piticilor s'a bucurat în prima zi de deschidere de un succes extraordinar. Peste 20.000 de vizitatori au ținut să admire această populație minusculă, care trăește în orașul de pe malul lacului Herăstrău aceiași viață ca a oamenilor normali.

Au fost admirate căsuțele, primăria, bisericuța, închisoarea, librăria, magazinele cari desfac mărfuri minuscule pe măsura locuitorilor de o schioapă, ca și trenul liliputan care circulă prin oraș.

Vizitatorii s'au întreținut cu piticii, punându-le întrebări privitoare la viața și la trecutul lor. Populația minusculă vorbește câteva limbi și, în special, germana.

Astăzi după ce bagajele și rechizitele piticilor au sosit în Capitală, ei vor apărea în orașul lor, îmbrăcați în costume speciale, jucând fiecare alt rol. Unul va fi primar, altul polițist, șef de tren, etc. Reprezentațiile de circ — căci toți piticii sunt în aceiaș timp și excelenți artiști de circ, — se vor da, începând de azi în fiecare zi. Alături de pitici vor apărea câțiva ponei dresați și un măgăruș pitic.

Cu deschiderea orașului și circului piticilor, „Luna Bucureștilor" s'a îmbogățit cu o nouă atracțiune care va fi admirată de toți vizitatorii expoziției.

Jidanii din Botoşani
păgubesc primăria cu 100.000 lei lunar
Scandaloasa concesiune a timbrelor de pâine

Botoşani, 17. — Scandalul cu pâinea a întrecut marginile. Căci jidanii brutari îşi fac de cap, dând o pâine lipsă la cântar şi plină cu tot felul de gunoae sau insecte.

Ceeace ne revoltă mai mult însă este faptul cu timbrul de pâine. Redăm în amănunţime ca să se vadă cum primăria este păgubită se sute de mii lei lunar, de o clică de jidani.

Până acum o lună, primăria încasa 30 bani (timbru) pentru fiecare kg. de pâine neagră şi 50 bani la albă. Acum însă jidanii *Iancu Nadler, fraţii Weinberg, David Salter, fraţii Sumer, Moisă Segall şi Niţă Şmilovici* au reuşit prin şabăsgoimul I. Perieţeanu — ce a desfiinţat susnumita taxă — şi ajutorul de primar, jidanul dr. *L. Goldhamer*, să obţină concesiunea timbrelor de pâine în şedinţa delegaţiei permanente dela 14 Aprilie, în schimbul sumei de 130.000 lei lunar.

JAFUL JIDANILOR

De atunci a început jaful jidanilor în dauna primăriei, deoarece ei încasează sute de mii lei lunar şi nu plătesc decât 130.000.

Dovada cea mai evidentă este următoarea: în Botoşani sunt 40 brutării ce transformă zilnic circa 2 vagoane de făină; deci aceste brutării fabrică un total de cel puţin 20.000 pâini pe zi — jidanii nu spun exact cantitatea ca să se poată sustrage fiscului. Aplicând timbrul de 50 şi 30 bani la 20.000 pâini, concesionarii percinuaţi scot cel puţin 8000 lei pe zi, ceace ar veni ca în 16 zile ei să achite suma de 130.000 lei, preţul concesionării, către primărie şi în restul de 14 zile ei câştigă sau mai bine zis — având în vedere manoperile lor — fură peste o sută şi ceva de mii!

Cerem să se rezilieze imediat această concesionare ruşinoasă şi primăria să reintre în toate drepturile ei. Totodată atragem atenţia fiscului că jidanii brutari frustează statul tot cu sute de mii de lei, ascunzând adevărata cifră de afaceri din această fabricaţie a pâinii.

Străinii taie şi spânzură la Arad
Kellemen Coloman, mâna dreaptă a prefectului de Arad. Iakocsyi Samuel taie şi spânzură la ocolul silvic din Şebiş. Cine menţine aceste lifte spurcate în posturile ce le ocupă?
— In atenţia ministerelor de interne şi de domenii —

Arad, 17. — *„Porunca Vremii"* a fost singurul ziar din ţară, care a arătat situaţia reală din acest judeţ, tăind în carne vie, cu slovele ei pline de foc.

Ori de câte ori s'a comis vre-o murdărie, sau demnitatea românească a fost pălmuită, noi ne-am găsit pe baricade şi am dat semnalul de alarmă.

Pe aceiaşi linie vom continua, până când toţi acei ce se vor bucura de... atenţia noastră, vor fi puşi la locul lor.

KELLEMEN COLOMAN, „ŞEFUL" DELA PREFECTURĂ

Pentru azi, am lăsat la o parte persoanele „simandicoase" rezervându-ne să ne ocupăm de câteva unelte ale lor. Vom începe cu individul *Kellemen Coloman*, care bazat pe prietenia prefectului, face ce vrea în judeţ.

Cine este acest individ? Vom încerca să-i facem o scurtă biografie în cele ce urmează:

Actualul „şef" la prefectură, a fost în timpul revoluţiei bolşevice din 1918 şef de gară în *Gurahonţ* (comună în judeţul Arad) fiind în acelaş timp şi conducătorul fabricei de ciment. In timpul revoluţiei a mai fost şi manipulatorul telegrafului dela prefectură. In anii 1922—25 comite nişte nereguli la gară şi este dat afară, — fără pensie, — din serviciu.

De atunci, până în anul 1933 a fost angajat într'un birou advocaţial din Arad, de unde încă în acelaş an, odată cu venirea liberalilor la putere, datorită probabil prieteniei cu actualul prefect, este numit „şef" la prefectură, luându-i-se în considerare şi anii în cari a fost dat afară pentru nereguli. Oare ce legătură o fi având acest Kellemen cu actualul prefect de judeţ, *dr. Groza*? Sau, acesta — prefectul — de frica lui Kellemen, care-i ştie multe dedesubturi, de pe timpul intrării armatelor române pe aici, îi face orice joc?... Aceasta ne face s'o credem, pentrucă ori şi unde este azi vre'o anchetă în judeţ, *Kellemen* este trimisul prefecturii s'o facă. Vă închipuiţi, primpretori, notari şi funcţionari *români*, anchetaţi de boanghenul *Kellemen!?...*

Din 1920 şi până azi, acest specimen al rasei arpadiene a făcut servicii numai şi numai ungurilor. Astfel el menţine ca şef de poştă pe un individ numit *Schäffer*, şef de gară pe *Szabo Francisc*, şef de telefoane pe un oarecare *Laczko Stefan*, care a fost în *garda roşie a lui Kim Bela*. Cu toată „trecerea" sa, Marele Stat Major, înlocueşte pe *Schäffer* şi pe ceilalţi streini dela poştă, aşa că azi, conaţionalul său nu mai este şef.

La cariera de piatră, vără pe un alt ungur, numit Zimonyi Pétér, iar la Cooperativa de consum, a susţinut personal pe paşaportarul Szabo Francisc, cetăţean maghiar, care la încheierea gestiunii lui 1936 s'a constatat că a delapidat suma de 90.000 lei şi numai abia acum a fost suspendat din serviciu.

La C. A. P. S., dela 1920, până în 1933, au fost daţi afară vre'o 8 ingineri români, la intervenţia actualului prefect, şi înlocuiţi cu elemente minoritare. Vina lor cea mare era că nu puteau să tolereze samavolniciile şefului ocolului silvic din Şebiş, jidanul Iakocsyi.

Aici se termină „biografia" acestui venetic, protejat, — după cum aţi văzut — de însuşi prefectul judeţului, dr. Ion Groza. Vom continua cu pistruiatul Iakocsy, o altă „protecţie" a prefectului.

OCOLUL SILVIC DIN ŞEBIS CONDUS DE... IAKOCSY ŞI DE DANSATOAREA BODAY ROZSI...

In 1931 ajunge şef de ocol silvic în fruntaşa comună, Şebiş, jidanul Samuel Iakocsy. Abia instalat aici, după cum aţi văzut mai sus, începe să concedieze inginerii români, aşa că azi la acest ocol românii îi numeri pe degete. Dar, tragedia este cu atât mai mare, cu cât acest bandit, care sfideşte pădurile, este „protejatul" actualilor „stăpâni" din judeţul Arad: Groza Ianoş, *prefect şi* Ioşka Vulpe *vice preşedintele comisiei interimare a Aradului. Bazat pe această înaltă protecţie, îşi permite să fie obraznic până şi cu şefii săi din Arad. Astfel, când d.* Neamţu Ştefan, *unul dintre comandanţii gărzilor naţionale din regiunea Şebişului, în anul 1932 s'a prezentat cu o scrisoare din partea d-lui director al regiunei silvice din Arad, Ing.* Ion Piso, *prin care era numit contabil la Şebiş,* a refuzat să recunoască numirea, pentrucă el n'a... dispus aşa!...

UN JIDAN APARAT DE OFICIALITATE

La cererea direcţiunii regionale Arad, de-a prezenta actele justificative, acest tâlhar a refuzat timp *de 14 luni*, s'o facă. Aceasta pentrucă avea nevoie de timp să... măsluiască toate registrele şi actele, pentru a se acoperi frauda de milioane ce le-a comis. Cu toate aceste atitudini ostile superiorilor, acestui jidan nimeni nu îndrăsneşte să-i miste măcar un fir de păr din cap, pentrucă e la spate... prefectul şi subprimarul Aradului!

In 1936, luna Decembrie, printr'un ordin, toţi ungurii au fost înlocuiţi dela conducerea ocolurilor. A fost înlocuit şi jidanul Iakocsy, dar... numai pentru 3 zile, adecă până ce s'a reîntoars dela Bucureşti protectorul lui, aşa că şi azi se găseşte în fruntea ocolului silvic din Şebiş.

La această stare a faptelor a contribuit foarte mult şi *spioana-artistă* maghiară *Borday Rozsi*, care, deşi cetăţeancă streină şi concubina păduchiosului, dovedită ca spioană de siguranţă şi dată afară încă în 1932 din ţară, readusă apoi după 3 zile, stă şi azi în ţară, unde alături de şnapanul *Iakocsy*, sfidează legile şi râd de prostia celor ce-o protejează. O altă dovadă de „simpatia" ce ne-o nutresc aceşti doui îndrăgostiţi (mai este şi al treilea, care trebuie căutat în Arad!) este că ambii îşi petrec sărbătorile în Budapesta, iar *Rozsi*, artistă de varieteu, face des naveta Arad-Budapesta. Vă închipuiţi de ce se duce!?...

IN ATENŢIA D-LUI MINISTRU DE INTERNE ŞI AL DOMENIILOR!

Supunem cele de mai sus domnilor miniştri de interne şi domenii, rugându-i să ordone o severă anchetă **la ocolul silvic din Şebiş-Arad, care să fie făcută obiectiv şi să nu fie influenţată de „protectorii" banditului** Iakocsy, **să vadă de ce este menţinut şi azi acest ticălos, care nici măcar româneşte nu ştie, într'un post ca acel dela Şebiş.**

Să mai dispună trecerea peste frontieră a spioanei **Boday Rozsi**, în cel mai scurt timp.

„Simandicosul" dela Arad, să-şi caute altă „muiere" dacă-i trebuie!

Vom fi înţeleşi?...

Şebişanul

Informaţiuni

❖ *COMISARIATUL Pavilionului României la Expoziţia Internaţională de la Paris 1937 anunţă, pe această cale, că nu a autorizat pe nimeni să facă angajări de personal pentru Pavilion şi că, prin urmare, anunţurile apărute în ziare, în legătură cu aceaste angajări, nu corespund realităţii.*

Comisariatul României va lua, dealtfel, măsuri legale contra acelora cari se substitue autorităţii sale sau uzează, în vreun fel, de numele său.

❖ „PROFESORII de educaţie fizică absolvenţi ai I. S. E. F. doritori de a activa la sate în timpul verii în cadrul Echipelor Regale Studenţeşti, sunt rugaţi a anunţa Serv. Propagandei I. S. E. F. în timpul cel mai scurt posibil".

❖ *CONSILIUL g-ral al asociaţiei de educaţie şi cultură „Avântul" se întruneşte la sediul central din Bucureşti, mercuri 10 Mai c. orele 21,30.*

❖ MAGISTRATUL N. Antimiade a încetat subit din viaţă eri noapte în str. Biserica Amzei 7, unde se afla în vizită. Cadavrul a fost transportat la locuinţa familiei.

❖ ACADEMIA de educaţie fizică a fost vizitată în ziua de 15 Mai a. c. de d. Laurence Doggett fost director al Universităţii din Sprinfield şi actualul preşedinte al Asociaţiei Internaţionale a Tineretului Creştin I. M. C. A., fiind însoţit de d. Braun dela IMCA şi maior Dimancescu dela O.E.T.R.

D-sa a fost primit de d. prof. Onicescu director A. N. E. F. colonel Pălăngeanu comandantul I. M. E. F., maior Săvulescu şeful serv. propagandei, prof. Busuioc secretar general A. N. E. F.

❖ CONDUCEREA Cercului de Studii Administrative practice, anunţă că ciclul de conferinţe organizat de acest cerc s'a amânat pentru toamnă.

Conferinţele şi data începerii ciclului se va anunţa la timp.

MINISTERUL AGRICULTURII şi DOMENIILOR a fost avizat că în portul Giurgiu au sosit eri 10 maşini de treerat din stocul cumpărat din Ungaria prin import în compensaţie.

Acţiunea Partid. Naţional-Creştin
din Târnava-Mare

Sighişoara, 17. — In urma programului întocmit de consiliul judeţean în ziua de 9 Mai 1937, a avut loc în oraşul Sighişoara şedinţa comitetului organizaţiei locale a partidului naţional-creştin.

Au luat parte la această şedinţă d. dr. Gheorghe Jurubiţă, avocat, preşedintele org. comunale, comandantul lăncierilor, precum şi fruntaşii comunei, membrii organizaţiei comunale.

Şedinţa a fost prezidată de d. dr. Corneliu Pop, avocat, preşedintelee org. judeţene şi d. dr. Emil Todoran, avocat, şeful sectorului.

După ce s'a comunicat situaţia politică, rezultatul alegerilor comunale ,s'a procedat la complectarea comitetului organizaţiei comunale. Au fost aleşi următorii: Ilie Ioan, Suciu Ioan, Ilea Lazăr, Muntean Petru, Moldovan Nicolae, Păcală David, Moldovan Nicolae, Puşcaş Dumitru, Pupăză Ştefan, Ferezan Ştefan, Muntean Dumitru, Boian Zaharie, Stroian Zaharie, Zăblău Nicolae, Zăblău Ioan, Rucăreanu Nicolae, Cioanta Petre, Cioanta Ştefan, Ţiţei Nicolae, Manta Mihail, Gavrilă Ştefan, Săeşan Mihail.

Comitetul a decis intensificarea propagandei şi a elaborat planul de activitate.

După şedinţă a urmat o agapă camaraderească.

Teatrul oraşului Turda, închiriat ungurilor

TURDA, 17. — Am relatat cu altă ocazie că localul cinematografului din oraşul nostru era lipsit de scenă, din care cauză nici o trupă românească nu se oprea în oraş. In schimb minorităţii au în fiecare an trupe cari stau câte o lună în localitate, jucând piesele în sala festivă a şcoalei primare reformate.

De câteva zile scena teatrului a fost terminată fiind inaugurată de ansamblul teatrului naţional din Cluj, în frunte cu Ion Tălvan, reprezentând piesa *„Horia"*.

A fost pentru Românii din localitate adevărată sărbătoare. Bucuria însă a fost de scurtă durată datorită unei măsuri nejustificată, care loveşte în prestigiul nostru românesc, căci scena teatrului local, inaugurată de curând, a fost închiriată pe timp de 16 zile unei trupe maghiare, întrerupându-se pentru acest timp şi rularea filmelor. De unde până acum nu aveam teatru, am rămas şi fără cinematograf!

Demnitatea noastră naţională cere ca să nu mai fie jignită în viitor cu astfel de măsuri. Trupele maghiare cari stau în localitate mai mult timp să joace în localul lor; iar teatrul oraşului să fie rezervat pentru cinematograf şi trupe româneşti.

Maramureşul sub robia judaică

Avem păduri de zeci de milioane, le stăpânim de veacuri în devălmăşie, sub denumirea de composesorate, dar, vai, nu avem niciun folos. Beneficiarii sunt jidovii, oploşiţi aici nu de multă vreme. Pădurile seculare ale composesoratului din Dragomireşti sunt complect distruse de o bandă de jidovi, căci comitetul de conducere s'a lăsat amăgit de jidanii Polak Strul, Davidovits Moisa, Polak Mendel, Fuchs Năftuli, Gotlieb Ioşka *etc. cari jefuesc cât vor şi cum vor. Cozile de topor care au condus până acum composesoratul au patronat potlogăriile cele mai neruşinate, vânzând lemnele căzute cu 20 lei m. cub. Iar banda jidovilor afacerişti — sub această mască şi cu ştirea conducătorilor vânduţi, a tăiat lemnele cele mai frumoase, pleşuvind dealuri întregi.*

Am cerut mereu dreptate, dar anchetele sau terminat întotdeauna cu bancheturi. Nu ne-am lăsat însă. Am stăruit mereu. In 8, 9 şi 10 Maiu a. c. o comisie compusă din: insp. general Dumitrescu *dela Oficiul Naţional al Cooperaţiei, subdirector* Netea *dela Regimul Silvic Cluj şi insp.* Nistorică *a anchetat din nou convingându-se că într'adevăr jaful e ingrozitor. Comitetul de conducere a fost imediat suspendat, iar unealta jidanilor, inv.* I. Kindris, *român ajuns slugă la galiţieni, a fost, însfârşit, înlăturat. Intre timp însă afaceriştii s'au îmbogăţit, iar averea ni s'a dus.*

Populaţia din Dragomireşti, cere ca ancheta începută să fie dusă până la sfârşit, iar vinovaţii să fie sancţionaţi. Vrem să ne scuturăm de jugul lui Iuda.

Iar pe d. insp. general Dumitrescu îl aşteptăm cu încredere, ca să ne facă dreptate deplină.

CORESP.

Prefectul de Sălaj va fi înlocuit

ZALAU, 17. — In sfârşit, ceasul dreptăţii a bătut, căci în urma campaniei dusă de ziarul nostru împotriva prefectului actual de Sălaj, Mihai Gurzeu, s'a hotărât de către forurile competente, înlocuirea acestuia.

D. Emil Lobonţiu şi-a manifestat adesea, în public, indignarea faţă de procedeele d-lui Gurzeu şi de actele sale administrative cari lăsau mult de dorit din punct de vedere moral şi social şi cari scandalizau întreaga opinie publică a acestui judeţ.

Din sursă cea mai sigură suntem informaţi că noul prefect va fi numit în persoana d-lui Martinescu-Asau, *cunoscut publicist şi profesor la liceul Simion Bărnuţiu din Simleu.*

Avem toată încrederea în persoana d-lui Martinescu-Asău şi în dârza sa atitudine românească, atât de cunoscută în lumea politică.

Se simţea nevoia, aci la graniţa de vest, de un român tenace, plin de nădejdi şi forţe creatoare.

De mult aşteaptă acest judeţ — Sălaj — condus în ultimul timp atât de arbitrar — un om integru, care să presteze reale servicii şi desinteresat pentru propăşirea judeţului, iar nu judeţul să servească interesele unor turpitudini morale, căci lipsurile sunt multe şi reclamă, cum spuneam mai sus pe omul plin de răspunderea faptei în faţa societăţii.

Aşteptăm cu multă încredere decretul de numire al noului prefect şi îi urăm spor la munca constructivă.

Ţara şi „Porunca Vremii"

Continuăm a publica numele bunilor români, cari au răspuns apelului nostru pentru 10.000 de abonamente şi cărora le mulţumim călduros.

Sold precedent lei 2.791.376

Chirilă Andrieş, C.-Lung. Buc.	300
C-tin Tache Vasilescu, Iaşi	200
Emilian Hohon, şef de haltă, Cernăuţi	200
Marius Constantinescu, preot, Romanaţi	150
Eugenia Mancă, preot, Dolj	150
Victor Indreiu, preot, Huniedoara	150
Iordache Măcăcăţiu, Huniedoara	150
Căpitan M. Tănăsescu, pensionar, Buzău	150
Gh. Cocu, cantor, Tulcea	100
Gh. N. Ciopec, învăţător, Dorohoi	100
Petre Mohoreanu, Tighina	100
Vasile N. Lică, Vaslui	75
D-na I. Popovici, Loco	65
Florea Şt. Cârstea, şeful. P. N. C. Argeş	150
Seceleanu Constantin, Târnava-Mare	400
Iosif Christian, Tim. Torontal	300
C. Andrian, inspector financiar, Ciuc	150
Ilie Mihele, Bihor	200
Romul Drincu, învăţător, Arad	150
Ştefan I. Şerban, Dolj	80
Apostol Machin, presed. voluntde război, Covurlui	300
Teodor Irofte, Putna	200
Dimitrie V. Marinescu, funcţ. c. f. r. Mehedinţi	200
C. Hausner, preot, Iaşi	200
Maria Cojocneanu, învăţător, Cluj	150
I. Andronescu, pensionar, R.-Sărat	100
I. C. Marinescu, dir. şcolar, Rădăuţi	100
Mihail Gârneţ, Cahul	100
Grigorie Olinici, Rădăuţi	100
A. Danilov, Soroca	100
Grigorie Botezatu, şef secţie P. N. C., Soroca	100
Gh. Stuparu, Teleorman	50
Itoafă Alexandru, Dâmboviţa	600
Apriotesei Ioan, pensionar, Iaşi	400
D. Popescu Puicea, Mehedinţi	150
Ioan Eremia, doctor, Ilfov	200
Anastase Razi, Ilfov	150
Ioan Gh. Avramescu Voluntaru, Teleorman	300
Dr. Ioan Constandache, Soroca	200
Alexandru Lupu, Covurlui	200
Gheorghe Mailat, Braşov	200
George Crăciunescu, Arad	150
Iuliu Coroiu, Turda	150
Vasilache I. Voicu, învăţător, Teleorman	150
Toma Rădulescu, preot, Timiş-Torontal	150
Mârza Sebastian, preot, Bălţi	100
State M. Forlazu, Loco	250
Sfetea Maria, Muşcel	200
Mandy Devessel, Braşov	200
Gheorghe C. Turcu, Tutova	150

Total general lei 2.801.016

Reduceri pe C. F. R.
pentru regiunea Moţilor

In conformitate cu aprobarea direcţiunii generale c. f. r., reducerea de 50 la sută acordată pentru mărfurile predate ca bagaje şi mesagerii, pe liniile ferate din regiunea Moţilor, se prelungeşte până la finele anului în curs, adică până la data de 31 Decembrie 1937.

ROMÂNI ŞI ROMÂNCE!

Pentru ziua de mâine a copiilor voştri, pentru România liberă în care ei trebuie să trăiască, NU CUMPĂRAŢI DELA JIDANI.

Palatul Justiţiei

JIDANII INSULTA

D. procuror Locusteanu a trimis în judecată pe jidanul Heinrich Zissu Goldenberg pentru faptul prevăzut de art. 215 din codul penal Regele Carol II care pedepseşte cu închisoare corecţională dela 1 la 3 ani, amendă dela 5.000 la 20.000 lei şi interdicţie corecţională de la 1 la 5 ani pe acel care aduce ofensă în public naţiunii sau statului român.

Ce a făcut acest jidan?

Intr'o zi, a vroit să facă „dija" o altă afacere păcălind S. T. B.-ul cu biletul căre-i dădea dreptul să călătorească în autobuzele acelei societăţi şi anume a călătorit mai mult decât până la staţia la care avea dreptul. Taxatorul a pus în vedere contravenientului să se dea jos. El nu, că o staţie în plus „dija nu-i prea mult". De aci, scandal. Publicul ia parte taxatorului, care era în exerciţiul datoriei lui, iar un domn doctor Rădulescu, văzând marea neobrăzare a jidanului someză pe „iudă" să părăsească maşina spunându-i că: „aşa sunteţi voi jidanii, vă sustrageţi dela orice îndatorire". Aci jidanul care într'adevăr, ca toţi jidanii, se sustrăgea elementarei obligaţii de a înceta cu frustare în toate domeniile, ripostează, dându-se jos din maşină, căci ei sunt „dija" curagioşi: „voi românii vă târâţi în noroi, sunteţi toţi nişte măgari". Norocul lui a fost că au intervenit autorităţile cari l-au scăpat dela corecţia pe care publicul, indignat, vroia s'o aplice canaliei.

Cuvintele lui însă trebuie să ne dea nouă de gândit. Intr'adevăr, ne târâlim în noroiul făcut de jidani, pe care-i răbdăm de atâta amar de vreme şi meritâm aceste insulte tocmai pentru această îndelungă răbdare a noastră. Când nu vor mai avea prilejul să ne plângă de răbdanea noastră?

Deocamdată justiţia va avea cuvântul

CURTEA CU JURAŢI

In faţa Curţii cu juraţi Ilfov a venit spre judecare crima săvârşită de Ilie Andreescu din str. Tepeş Vodă asupra fratelui său Paul Andreescu.

Acesta din urmă a încredinţat fratelui Ilie o sumă de 140.000 lei pe care acesta n'a mai vrut să i-i restituie, ba mai mult, atunci când a venit să-i ceară banii, a primit, drept răspuns, 3 gloanţe de revolver în cap. După multe amânări procesul criminalului frate a început să fie judecat ieri de Curtea cu Juraţi. Fiind mulţi martori, procesul va dura mai multe zile până când juraţii îşi vor da verdictul.

ABUZ DE INCREDERE

D. procuror Moiseanu a dat rechizitoriu de trimitere în judecată individului Gh. Brucher pentru faptul prevăzut şi pedepsit de art. 537 c. p., căci încredinţându-i-se în depozit efecte în valoare de lei 60.000 nu lea ma irestituit, refuzând acest lucru la cererea reclamantului.

ALT ABUZ DE INCREDERE

Cum era de aşteptat şi acest abuz de încredere a fost comis tot de un jidan.

Iancu Iţicsohn a devenit agent al subcolecturii Băncii Româneşti din B-dul Ferdinand No. 28. In această calitate vindea lozuri de loterie celor cari, atraşi de mirajul unui câştig, cât de neinsemnat, economiseau ban cu ban şi îşi cumpărau un biet sfert de loz, după ce Iţicsohn le descria, în culori atrăgătoare, posibilitatea câştigului care, prin el, nu se poate să nu fie cât de mare. Şi mulţi au încredinţat lui Iţicsohn bănuţii lor. Unii din ei au câştigat, dar când s'au prezentat la colectură pentru a-şi ridica banii, au aflat cu surprindere că lozul nu era achitat.

Semnul de întrebare a fost repede deslegat: Iţicsohn încasase banii dar nu achitase lozurile la colectură.

Contra acestui jidan d. procuror Bălăcescu a dat ieri rechizitoriu de trimitere în judecată pentru abuz de încredere.

Ne întrebăm însă ce se face cu cei cari, pe bună dreptate, având încredere în acest agent, au cumpărat lozuri, au câştigat dar nu li s'a plătit.

Banca Românească (?) îl avea agent pe Iţicovici? Şi în caz afirmativ nu este obligată a răspunde de prejudiciul provocat de agentul ei?

OLŞANEVSCHI RAMANE LA VACAREŞTI

Renumitul jidan rusesc, proxenet şi „nene" în Crucea de piatră, Olşanevschi, deţinut la Văcăreşti pentru cămătăria în stil mare şi altele pe care le-a comis, a făcut cerere d-lui jude instructor Lazaroneanu, titularul Cabinetului II, pentru a fi pus în libertate provizorie pentru suma de lei... un milion, bani strânşi depe spinarea prostituatelor pe care le specula până la sânge şi din cămătăriile făcute de cei cari, ajunşi la anamghie, dădeau cât li se cereau pentru a obţine bani şi lăsau ca amanet bijuterii de valoare înzecită.

D. judecător instructor a găsit că oaspele Văcăreştilor nu e atât de nevinovat cum se crede el şi că deţinerea lui în casa atât de ospitalieră a Văcăreştilor este încă necesară pentru ca acesta să aibă timpul spre a trece în revistă toate păcatele vieţii lui păcătoase şi poate aşa îşi dă şi el seama că nu merită să respire liber aerul acestei ţări pe care el şi alţii au jecmănit-o mereu.

I. I. Şt.

Dispoziţiuni în legătură cu trimiterea
în judecată a personalului c. f. r-ist

In legătură cu trimiterea în judecată a personalului ceferist în subordine, se vor avea în consideraţie următoarele:

Acuzatorul este obligat a fi prezent şi la pronunţarea deciziunii chiar când aceasta este amânată pentru altă zi; imediat după pronunţare trebui apoi să ceară grefierului o copie justificată după dispoziţiile deciziunii, copie pe care grefierul este obligat să i-o dea.

Copia împreună cu un raport din partea acuzatorului ,raport în care acesta îşi va da avizul dacă se declară sau nu contra deciziei pronunţată de comisiune, vor fi înaintate, în termen maximum de cinci zile, organului care a hotărît trimiterea în judecată disciplinară, care este suveran a aprecia şi aproba introducerea apelului.

Dacă trebuie introdus apelul, organele comeptente vor ţine seama că atunci când decizia s'a dat cu majoritate de voturi, minoritatea fiind pentru o pedeapsă mai gravă, când numitul a fost achitat, sau când a fost trimis în judecată disciplinară, pentru fapte cari conform statutului se pedepsesc cu destituirea şi nu s'a aplicat decât una din pedepsele prevăzute de art. 46 alineatele c. şi f. din statut, apelul trebuie neapărat introdus.

Capitol şi Roxy: „Te'nvăţ eu minte!"

Creştini
Vizitaţi magazinul „CONSUMUL IMPERIAL" din str. Nicu Golescu 11 lângă Atheneu, unde veţi fi serviţi cu toate articolele de coloniale şi băuturi, cu cele mai reduse preţuri. Serviciul prompt şi la domiciliu. Tel. 3.37-05
Vasile Moiş

ULTIMA ORA

Declarațiile d-lor Vaida-Voevod și Ion Mihalache

— Lamentabilul discurs dela Câmpu-Lung. Energicul atac al d-lui Vaida și optimismul Frontului Românesc. —

Declarațiile făcute de d. Ion Mihalache la Câmpu-Lung, sunt din toate punctele de vedere, de o mediocritate pe care ar respinge-o și un șef de organizație provincială, mai bine pregătit. Șeful partidului național-țărănesc a făcut o demagogie eftină de interes local, cu privire la nevoile orașului Câmpu-Lung,—pe care totuși în două guvernări n'a fost capabil să-l ridice la nivelul pe care îl flutură astăzi pe dinaintea alegătorilor, — numai fiindcă se apropie alegerile comunale pentru acest oraș.

In afară de aceasta d. Ion Mihalache a îndreptat câteva banale atacuri împotriva partidelor de dreapta și împotriva guvernului, mai adăogând și o indelicatețe cu privire la o convorbire avută cu primul ministru, căruia i-a pus în gură unele învinuiri aduse d-lui Vaida Voevod. Insinuare ce a fost prompt desmințită de d. Gh. Tătărăscu.

In fond însă d. Mihalache n'a spus nimic. Dar absolut nimic. Credem că șeful efectiv al organizației de Mușcel, la o întrunire convocată pentru alegerile comunale și județene, s'ar fi prezentat mult mai bine. Pentru un șef de partid, care revendică totuși puterea, lamentabilul discurs dela Câmpulung, constitue o rușine într'un moment ca acesta în care atâtea probleme sunt la ordinea zilei, iar necesitatea se apropie cu pași repezi.

D. Mihalache este însă astăzi în situația de a nu mai putea spune nimic. Fiindcă pe deoparte nu vrea să se strice cu guvernul iar pe de alta nu poate lua nici o atitudine față de curentele contrarii din propriul său partid.

Discursul dela Câmpu-Lung rămâne dovada cea mai evidentă a

dezorientării în care se sbate partidul național-țărănesc.

DECLARAȚIILE D-LUI VAIDA

Mult mai viguros și mai precis d. Vaida Voevod, președintele Frontului Românesc, a analizat la consfătuirea de eri a șefilor de organizații județene, situația politică și s'a afirmat cu aceiași energie pe linia vechilor revendicări ale partidului d-sale.

D. Vaida a făcut o aspră critică partidului d-lui Mihalache și a arătat primejdia ce ar fi pentru țară, revenirea acestui partid la guvern. Și președintele Frontului Românesc și-a exprimat din nou nădejdea într'o unire a forțelor naționaliste pentru împlinirea programului cerut de țara întreagă.

Evident d. Vaida n'a depășit cadrul unei politici naționaliste de centru. Și din acest punct de vedere d-sa este consecvent cu programul anunțat acum doi ani.

In orice caz s'a remarcat un robust optimism atât la d. Vaida cât și la fruntașii Frontului Românesc, optimism care a impresionat oarecum cercurile noastre politice.

P. B.

O aviatoare germană înaintată la gradul de căpitan

Berlin, 18 (Rador). — **Generalul Goering a conferit titlul de „căpitan de aviație" cunoscutei aviatoare germane Hanna Reictsch, pilot al Oficiului pentru încercarea avioanelor fără motor, din Darmstadt, pentru marile servicii aduse aeronauticei.**

Este pentru prima oară că se acordă titlul de „căpitan de aviație" de către Reich unei femei.

D-nii Mihalache și Călinescu în panică

D. ARMAND CALINESCU, luându-și angajamentul de a înlesni d-lui Mihalache anumite tatonări, a încercat în ultimele zile să aibă o întrevedere cu un important om politic.

Eforturile d-lui Călinescu au rămas zadarnice, din care cauză d. Mihalache e nițel în panică.

Pe frontul Biscaya naționaliștii continuă înaintarea

— Numeroase localități ocupate de trupele generalului Molla. Pierderi grele pentru comuniști. Noul guvern comunist dela Valencia e format din partidele care compun frontul popular. —

SALAMANCA, 18 (Rador).- Corespondentul agenției „Havas" transmite :

Generalul FRANCO

Comunicatul marelui cartier general național-ist rezumă astfel situația de pe diferitele fronturi, la ora 22,30 :

Pe frontul Biscaya, continuă înaintarea victorioasă a trupelor noastre. Am ocupat azi localitățile: Echano, Eplaza, Enacha, Arrinda, Zudagoitia și San Miguel. Inamicul a părăsit pe teren 90 de morți. Am făcut 50 de prizonieri. In rândurile noastre s'au prezentat 80 de milițieni fugiți dela guvernamentali. Pozițiile cele mai înaintate pe cari le-am ocupat se găsesc la 400 metri de Amorebieta.

Pe frontul Asturii: 26 de milițieni guvernamentali s'au prezentat în liniile noastre.

Pe frontul Leon, în lupta de la Bonar, guvernamentalii au părăsit pe teren 45 de morți.

Pe fronturile Madrid, Avila și Soria, nimic de semnalat.

Desmințirea știrilor comuniste

Vitoria, 18 (Rador). — Corespondentul Agenției Havas anunță :

Comunicatul publicat noaptea trecută de comandamentul trupelor naționaliste dă desmințirea cea mai formală știrilor lansate de guvernul din Valencia, care pretind că trupele generalului Miaja ar fi recucerit Toledo și Cetatea Universitară. Aceste știri sunt absolut lipsite de temei.

Pe de altă parte, știri sosite de la statul major al generalului Mola, de care depind trupele naționaliste din sectorul Madrid și din sectorul Toledo, confirmă că naționaliștii continuă să mențină aceleași poziții la Cetatea Universitară, unde trupele guvernamentale nu au putut cuceri nici cea mai mică porțiune de transee.

In ce privește Toledo, nu numai că trupele guvernamentale nu au pătruns în oraș, dar naționaliștii au reușit să lărgească în mod simțitor capul de pod dela Toledo, situându-și trupele pe un arc de cerc lung de peste opt kilometri.

Ziariștii străini au avut prilejul să vorbească cu doi confrați ai lor cari s'au înapoiat de pe front. Și au confirmat în toate privințele aceste informații, precum și știrile conținute în comunicatul dela Salamanca.

*

Valencia, 18 (Rador). — **Portofoliul internelor, în guvernul prezidat de dr. Negrin, este ocupat de d. Iulian Zugazagoitia.**

*

Valencia, 18 (Rador). — *Corespondentul Agenției Havas transmite :*

Noul guvern este format din reprezentanți ai tuturor partidelor cari formează Frontul Popular. Confederația Națională a lucrătorilor și Uniunea Generală a Muncii, au decis să se abțină dela participarea la guvern.

Ministerul Propagandei se transformă în ministerul Afacerilor Străine.

D. Juan Negrin. noul prim ministru, este în vârstă de 48 de ani, profesor de Biologie la Universitatea din Madrid.

D. dr. Negrin și-a luat aseară la ora 23,35 în primire noule sale funcțiuni.

*

Gibraltar, 18 (Rador). — **Eri după amiază au fost înmormântați cu toate onorurile militare cei doi marinari englezi ale căror cadavre au fost scoase din camera căldărilor distrugătorului britanic „Hunter", după ce acesta a fost adus la Gibraltar.**

La funeralii au asistat peste 6.000 persoane.

Al 19-lea avion comunist aterizează în Franța

Bordeaux, 18 (Rador). — Ieri la ora 8 și 30 un avion a fost văzut sburând la o înălțime mică între localitățile Villandraut și Loaillan, în regiunea Sauternes. Nu după mult, aparatul a aterizat într'o vie din apropiere de Langon.

Este al 19-lea avion spaniol guvernamental, care aterisează azi în Franța.

Cei doi aviatori de pe bord au declarat că au plecat dela Santander spre Bilbao. Ei au susținut, ca și ceilalți 19 camarazi, că au pierdut direcția din cauza timpului rău.

Autoritățile franceze spun că avionul va rămâne până la noui ordine sub supravegherea jandarmeriei.

Guvernul Statelor Unite nu acordă sprijinul cursei aeriene New-York-Paris

Washington, 18 (Rador). — *Ministerul Afacerilor Străine a publicat următoarea notă cu privire la cursa aeriană New-York-Paris :*

„Guvernul Statelor Unite, apreciind profund motivele amicale și generoase cari au determinat Franța să organizeze cursa aeriană New York-Paris, cu ocazia aniversării a 10 ani de la traversarea Atlanticului de colonelul Lindbergh, a consimțit la început să acorde sprijinul său acestei curse.

„Studierea ulterioară de către autoritățile competente ale Statelor Unite a dus la constatarea că există mari greutăți de ordin technic și că această cursă ar avea un caracter hazardat.

„Ministerul Comerțului a decis să facă uz de autoritatea sa pentru a împiedica disputarea cursei și în acest sens a trimis o notă autorităților franceze".

Revoluția din Albania a fost reprimată

— Rebelii împrăștiați în grupuri mici au fost puși pe fugă. Acțiunea criminală a agitatorilor a dat greș. Populația albaneză solidară cu Regele ei și cu guvernul. —

Tirana, 18 (Rador). — Agenția telegrafică albaneză transmite:

Localitatea Delvina, care un timp foarte scurt a fost centrul odioasei mișcări rebele, a fost azi ocupată de forțele guvernamentale, care nu au întâmpinat nici o rezistență.

Acțiunea subversivă a fost complect reprimată.

Rebelii, împărțiți în grupuri mici și puși pe fugă în dezordine, s'au împrăștiat în regiunea Kurveleshi, căutând să-și facă drum spre frontieră.

Forțele guvernamentale continuă să-i urmărească neîncetat.

ORAȘUL ARGYROKASTRO A FOST OCUPAT DE TRUPELE GUVERNAMENTALE

Tirana, 18 (Rador). — *Agenția telegrafică albaneză transmite :*

Trupele guvernamentale au ocupat localitățile Tepelni și Argyrokastro, fără a întâmpina vreo rezistență.

Ele au fost primite de populație cu entuziasm.

GUVERNUL A PROCEDAT ENERGIC

Tirana, 18 (Rador). — Agenția telegrafică albaneză transmite:

Știrile publicate de ziare cu privire la mișcarea revoluționară pusă la cale de Ismet Toto precizează că acesta și tovarășii săi au surprins prin acțiunea lor criminală buna credință a populației din localitățile cari timp de câteva ore s'au aflat în mâinile rebelilor.

Când Sâmbătă seara s'au tras mai multe focuri de armă în jurul casei locuită de Ismet Toto la Delvina, focuri cari erau semnalul începerei revoluției, tovarășii lui Ismet Toto au declarat că se trag focuri de armă în onoarea lui Ismet Toto, care pleacă în străinătate.

Presa aduce elogii atitudinei ferme a guvernului și devotamentului arătat de trupe și ofițeri cu ocazia reprimării revoltei.

Guvernul a reușit să împiedice acțiunea criminală a agitatorilor subversivi, scrie ziarul „Shtypni", care afirmă că din documentele găsite de poliție asupra rebelilor reiese că mișcarea a avut caracter comunist.

D. Mihalache desavuat de d. Tătărăscu

Vasăzică, d. Mihalache, dornic să stârnească senzație și să recolteze aplauzele celor ce-l ascultă, denaturează.

Noi am comentat ieri declarațiile dela C. Lung, în care șeful național-comuniștilor pretindea, că d. Tătărăscu i-a dat asigurări formale asupra succesiunei. Și am cerut ca d. Tătărăscu să precizeze.

In adevăr, președinția consiliului de miniștri a dat următorul comunicat:

„In cuvântarea ținută eri de către d. Mihalache la Câmpulung, șeful partidului național-țărănist, a afirmat că d. Gh. Tătărăscu ar fi declarat într'o conversație avută cu prilejul unei recepții, că „anarhia în țară este foarte adâncă și că d-sa consideră siguranța pentru Stat, numai în venirea partidului național-țărănist la guvern: că autorul anarhiei nu este d-sa, că d-sa o moștenise".

„Suntem autorizați a preciza că, într'adevăr d. președinte al consiliului a avut acum câteva luni o conversație cu d. Mihalache referitoare la desordinile universitare, pe cari d-sa le considera în acel moment ca serioase, precizând că originile lor trebuesc căutate în actele guvernării național-țărăniste de care d. Mihalache nu se poate desolidariza.

„De atunci până astăzi, măsurile luate și reformele aplicate de către guvern au asigurat pe deplin liniștea și desvoltarea normală a vieții noastre universitare, dovedindu-se astfel că, și în această chestiune guvernul a știut să-și facă cu succes și pe deplin datoria.

„Cât despre concluziile practice pe cari șeful partidului național-țărănist a înțeles să le tragă din această conversație în folosul partidului d-sale, — aceasta constitue o chestiune care privește exclusiv pe d. Ion Mihalache și fidelitatea memoriei d-sale".

Iată cum înțelege d. Mihalache să facă propagandă.

Halal, partid național-țărănesc!...

Jidanii se adună pe dealuri și fac comunism

— Cazul dela P.-Neamț. —

Din P.-Neamț ne vine o știre, care am vrea să cadă imediat subt ochii Siguranței generale a Statului și să se înceapă cercetări minuțioase.

Pe dealul Cernegura s'au aciuat cam 100 de jidani, subt conducerea recalcitrantului Dudi Herșcovici, șeful unor eliminați dela liceul comercial din orașul lui Nuhăm Guranda.

Jidanii, pe Cernegura, se exersează, fac școala pistolului, țin discursuri subversive și, în prostia lor, aruncă blesteme asupra românilor.

Ieri, un grup de creștini i-a surprins exact în momentul când își porniau activitatea. Le-au fost ridicate manifestele incendiare și revolverele, pe cari le-a primit, apoi, Corpul 5 de armată.

Corespondentul nostru ne informează, că acești jidani sunt în slujba comunismului.

Iată dece credem, că e nevoe de grabnica intervenție a Siguranței generale a statului.

Conducătorii consiliului central pansovietic au fost arestați

Moscova, 18 (Rador). — *Agenția Havas transmite :*

Svernik, raportorul consiliului central pansovietic al uniunilor profesionale, a anunțat azi că mai mulți foști conducători ai acestui consiliu au fost arestați ca „trotzkiști", „dușmani ai poporului" și „saboteuri de dreapta".

Principalii arestați sunt : Janikov, fost șef al biroului muncitorilor străini, Kotov, fost șef al biroului pentru chestiunile sociale, Antoșkin, fost adjunct al institutului de cercetări științifice și Miligutin, fost redactor al revistei „Chestiuni de asigurare".

Știri și polemici

Dela Palatul Regal

COMUNICAT Nr. 53

Mareșalatul Curții Regale face cunoscut următoarele :

In ziua de 17 Mai 1937 Majestatea Sa Regele a avut invitați la dejun pe :

Excelența Sa d. Rüstü Aras, ministrul afacerilor străine al Turciei.

Excelența Sa d. Suphi Tanriöer, ministrul Turciei la București.

D. Gheorghe Tătărăscu, președintele consiliului de miniștri și ministru de interne.

D. Victor Antonescu, ministrul afacerilor străine.

După amiază Majestatea Sa Regele a primit în audiență pe : D. D. Constantinescu, guvernatorul Băncei Naționale.

Excelența Sa d. Leland Harrison, ministrul Statelor Unite la București.

D. Al. Lapedatu, președintele Academiei Române.

*

SUVERANUL va vizita, în cursul acestei luni, Cetatea-Albă, unde va inaugura un sanatoriu de tuberculoși, o aero-gară și un aero-port.

*

D. prof. dr. C. DANIEL, dela universitatea din București și membru al Academiei de medicină din Paris, a fost proclamat președinte de onoare al celui de al șaselea congres francez de ginecologie, care s'a ținut la Toulouse.

COMITETUL de conducere al organizației georgiste din Ilfov s'a întrunit aseară subt președinția d-lui profesor GH. BRATIANU, care a dat instrucțiuni în vederea alegerilor județene dela 30 Mai.

*

D. DINU BRATIANU va părăsi Duminica aceasta Capitala, plecând la Roma.

De aci, șeful partidului liberal va continua călătoria spre Royat, în Franța, unde își va face obișnuita cură.

*

ZIARUL „LUPTA" e îngrijorat de soarta gazetelor naționaliste din Franța. Honigman strigă în foaia sa: „ziarele franceze de dreapta pierd cititorii". Se poate. Dar oricum, cititorii aceștia, nu vor cumpăra niciodată „Lupta". Fagure s'ar ocupa mai bine de micul său faliment apropiat.

*

ROMANIZAREA barourilor a început. Și acest început s'a făcut la P.-Neamț, unde avocații creștini au exclus din rândurile profesioniștilor barei pe jidanul Aizic Fischer, pentru grave abateri disciplinare.

Cinste avocaților români din P.-Neamț!...

*

ASTASEARA se va întruni pentru prima dată după sărbătorile Paștelui senatul universitar al Universității din București. Desbaterile cari vor avea loc în sala rectoratului, vor fi prezidate de către d. rector C. STOICESCU.

*

IERI după amiază d. dr. Al. Vaida Voevod a avut o consfătuire intimă cu șefii de organizații ai Frontului Românesc.

IN CURSUL zilelor de azi și mâine d. Vaida Voevod își va continua seria întrevederilor cu diferiți fruntași politici.

Astfel, d-sa urmează să vadă pe d-nii A. C. Cuza, Octavian Goga și Gh. Brătianu.

*

MIERCURI 19 Mai, se va întruni la facultatea de Drept, consiliul profesoral al acestei facultăți.

Consiliul va fi prezidat de către d. decan EM. ANTONESCU.

Se vor lua hotăriri foarte importate în legătură cu exmatriculările studenților.

Cu acest prilej se vor acorda, după câte suntem informați, prelungiri de frequență, pentru o parte din studenții exmatriculați.

*

M. S. Regele a semnat decretele de grațieri întocmite la ministerul justiției.

*

D. Miroslaw Arciszewski, ministrul plenipotentiar al Poloniei, a plecat ieri la Varșovia pentru a colabora la pregătirile ce se fac în vederea vizitei Marelui Voevod Mihai, în capitala Poloniei.

*

MINISTERUL AERULUI ȘI MARINEI face cunoscut piloților că aeroportul dela Tr. Măgurele este impracticabil fiind complet inundat.

*

APELE DUNARII continuă să crească. Eri nivelul apei la Galați a mai fost întrecut cu 3 cm. Sunt temeri că se vor produce inundații în valea orașului.

*

LA DIRECȚIUNEA reglementării comerțului exterior, a început eri eliberarea autorizațiilor de import pe trimestrul al doilea. Din Belgia și Austria s'au acordat cotele întregi la toate articolele vamale. Pentru Germania se vor acorda cotele după aceleași norme care au fost urmate pe primul trimestru.

*

IERI s'a dat sentința în procesul „dezordinelor" studențești dela Tg.-Mureș.

Au fost condamnați la câte un an și 6 luni închisoare d-nii: Al. Cantacuzino, Furdui Gh., fost președinte al Uniunii studenților români creștini, Craja Paul, Ioraș Teodor, Crudu Niculae, Georgescu Ștefan și Mărculescu Paul.

D-nii Bozântan Iosif și Bulbuc Emil au fost condamnați la câte un an închisoare.

Se va socoti prevenția făcută de acuzați cari au mai fost condamnați să plătească 10.000 lei cheltueli de judecată.

Condamnații au făcut apel.

*

PROCESUL studenților cari au fost implicați în atentatul săvârșit contra rectorului universității din Iași, Traian Bratu, a fost amânat pentru a se putea audia o serie de martori cari nu s'au prezentat la acest proces.

*

VINERI 21 Mai, fiind sărbătoare legală (Sf-ții Constantin și Elena) bursa de efecte, acțiuni și schimb și bursa de mărfuri din București nu vor lucra.

Deasemeni, conform programului, nu vor lucra nici Sâmbătă 22 Mai.

Activitatea va fi reluată abia Luni 24 Mai, la orele 11 dimineața.

*

ERI după amiază, s'a întrunit la ministerul educației naționale, consiliul inspectorilor generali al învățământului primar.

Kominternul la Paris

— Cum a fost pregătit. Ce s'a hotărît. —

Anul acesta, conferința Kominternului, numită de Internaționala a III-a „un mic congres" și care deobicei avea loc la Moscova, la Kremlin, a avut loc la Paris.

După ziarul „Candide", motivul cel mai puternic al acestei deplasări e foarte simplu : e vorba de a compromite Franța prezintând-o în ochii Europei drept o baricadă comunistă. Există la Paris un Komintern pe lângă „ministerul mulțimii" al faimosului Jouhaux. In care sunt și birourile balcanice și spaniole ale partidelor comuniste expulzate din țările respective.

Erau prezenți la ședință: tovarășul Framburg, șeful comuniștilor bulgari, iugoslavi, români și greci, tovarășul Josepovich care reprezintă partidul comunist polonez, tovarășul Vazov, tovarășul Vorcich șeful unei delegații secrete iugoslave și însfârșit tovarășul Niculescu, organizatorul frontului democratic român.

CUM A FOST PREGATIT

La 25 Aprile trecut, toată presa Internaționalei a III-a publicase un mare manifest în care se anunța că „marele consiliu comunist intereuropean" avusese loc la Paris pentru a cere intervenția lumii în favoarea Spaniei roșii. In realitate, această publicație ascundea pregătirea „micului congres" și explica agitația

JOUHAUX

numeroșilor delegați chemați la congres. Fapt semnificativ: pe manifest nu figurau numele delegaților roșii Smeliansky și Knorring, cu scopul vădit de a arăta că inițiativa era pur franceză.

CE S'A HOTARIT

La 2 Mai, la Villejuif, o comună din periferia roșie pariziană, șefii comunismului francez au primit pe delegații europeni printre care pe reprezentanții Germaniei, ai Cehoslovaciei, ai Angliei, ai Italiei, ai Spaniei, ai țărilor balcanice și baltice, ai Poloniei și ai Austriei. Firește, Moscova era reprezentată de tovarășul Dainof. Trei moțiuni au fost aprobate: una pentru România privitor la organizarea unui partid comunist camuflat în partid democratic, și pentru a intensifica propaganda în Bulgaria și a recruta pretutindeni oameni în Frente popular ; alta pentru a îmbunătăți condițiile propagandei comuniste în Polonia.

In acelaș „mic congres" s'a insistat asupra nevoii de a face fuziunea partidelor comunist și socialist. Partidul „uniproletar" francez e o condiție esențială pentru domnia definitivă a proletariatului asupra guvernului.

In privința tacticei de adoptat, s'a hotărît de a se asocia toate mișcările de Frontul popular și de a se cere ca mișcările greviste să nu înceteze, pentruca elanul revoluționar al mulțimilor să rămână acelaș.

Tot astfel, intensificarea neîntârziată a propagandei în colonii.

O. D.

Redactor responsabil Gh. Dumitrache

Tipografia ziarului „Universul" str. Brezoianu 23-25 București

6 pagini 3 lei

Taxa poştală plătită în numerar conform aprobării Dir. Gen. P.T.T. No. 118.370/1934

ANUL VI, No. 743 Joi 20 Mai 1937

BIBLIOTECA CENTRALĂ „ASOCIAȚIUNII" SIBIU

Porunca Vremii

TRIBUNĂ ZILNICĂ DE LUPTĂ NAȚIONALĂ ȘI CREȘTINĂ

Abonamente anuale: Lei 1000 pentru instituții și sprijinitori; Lei 800 pentru orașe; Lei 600 pentru sate. Se primesc și abonamente pe 6 și 3 luni

Ori ce sumă se poate trimite prin Casa de economii și Cecuri poștale (CEC) astfel: ABONAȚII PENTRU CONTUL 1224 DEPOZIT „ „ 10405

Director: Dr. ILIE RĂDULESCU

Redacția și Administrația: BUCUREȘTI 1, Str. Sărindar 18

TELEFON: Direcție, redacție 4.1853 Ad-ție, publicitate 4.1852

Trebue să te sprijini pe popor. Nu spun „trebue" cu regret, ci dimpotrivă: fără el nu se poate guverna bine. Poate acest lucru n'a fost destul de bine înțeles în Franța, în ultimul secol. Dacă aşi fi bărbat şi tânăr, aşi şti ce trebue să fac pentru ca să domnească ordinea. Căci ordinea este ea însăşi un început de fericire. Poporul trebue tratat aşa cum se tratează copiii: cine ştie să iubească.... Şi când poporul — ca şi copiii noştri — simte că se lucrează pentru el fără egoism, totul se aranjează lesne. Dacă aţi şti ce mişcată am fost de simpatia călduroasă pe care mi-a manifestat-o întotdeauna poporul român!

M. S. REGINA MARIA
(In interview-ul acordat unui gazetar francez)

Români şi Romance luptaţi contra pericolului roşu!

In faţa României noui...

Succesiunea politică este desigur o mare problemă în actualele împrejurări. Pentru orice om de bun simţ şi de bună credinţă, este însăşi problema existenţei noastre naţionale. S'ar zice deci că tocmai conştiinţa acestui moment apăsător, determină marile frământări şi multele sforării ascunse sau manifeste, cari tulbură în ultimul timp viaţa noastră politică. Un regim care va trebui să plece, care regretă că pleacă părăsind o guvernare atât de comodă mulţumită stării de asediu şi cenzurii şi care ar vrea să-şi aranjeze un intermezzo convenabil din nişte succesori vulnerabili. De altă parte, nerăbdarea atâtor şefi opoziţionişti, mai mult sau mai puţin importanţi după măsura ideilor ce agită şi după numărul aderenţilor, îşi strigă dreptul la succesiune nu numai din motive doctrinare, dar uneori şi din motivul unei cumineţenii opoziţioniste, care merită să fie răsplătită.

Laşitate şi lichelism, sunt cuvintele cari caracterizează viaţa noastră politică de până acum, pentru ca să urmeze netulburată singura principală preocupare: căpătuiala personală pe socoteala unei ţări nenorocite, în complicitate cu sutele de mii de lipitori străine. Salvarea libertăţilor şi instituţiunilor democratice sau menţinerea actualei structuri de Stat, nu sunt pentru aceşti oameni decât simple firme de faţadă. In realitate, este goana după marile, adeseori, uriaşele beneficii ale puterii. Marşul şi asaltul înfometaţilor şi al oamenilor de afaceri, către visteria ţării.

Experienţa incontinuă care se face şi înainte şi după războiu, ne arată acelaş lucru: corupţie, jaf, risipă, indolenţă, completă lipsă a oricărui simţ de conştiinţă şi de moralitate politică. Am intrat în războiu ridicoli, cu braţele goale, conduşi de oameni incapabili, ca să ajungem la dezastru. Dreptatea neamului nostru, susţinută de bunătatea lui Dumnezeu, a biruit în cele din urmă şi ne-a dat această Românie Mare care ar fi trebuit să fie şi o Românie Nouă.

Ei bine, aceiaşi incapabili, cu aceleaşi concepţii şi moravuri, urmaţi de stoluri de corbi ai războiului, s'au ţinut mereu de capul ţării ca s'o fericească mai departe cu o veşnică mizerie economică şi morală, în ciuda bogăţiilor ei naturale şi în ciuda sănătoaselor ei rezerve spirituale. Sleirea pe care ne-a adus-o războiul în atâtea domenii, a împiedecat o imediată reacţiune a acestor rezerve sănătoase din fiinţa neamului nostru, iar cioclii politicieni, au contribuit şi ei din toate puterile s'o împiedice sau măcar s'o întârzie. Precum era firesc, această reacţiune s'a produs în sânul tineretului nostru. Ce făcuseră generaţiile conducătoare de până atunci?

Sub continua influenţă a ideilor materialiste cari au fermentat apusul Europei timp de două secole, au întemeiat şi ei un Stat aconfesional şi amoral, în care au crezut că sunt obligaţi să fie şi anticlericali după moda apusului şi peste tot imitatorii servili ai reformelor şi stărilor din alte ţări, deslipindu-se inconştienţi, disprepuitori şi ridicoli de tradiţiile vii şi sănătoase ale acestui neam. In mod natural, acolo unde nu există decât preocupări de ordin material şi unde toate legiuirile şi reformele nu au în vedere decât economicul, iar buna rânduială se sprijină numai pe forţa brutală a organelor poliţieneşti, acolo unde însăşi cultura şi educaţia se organizează sub semnul aceluiaşi utilitarism materialist, nu pot urma decât rezultatele tragice pe cari le-am trăit.

Oamenii cari nu mai găsesc în conştiinţa lor sancţiunea morală a unei forţe superioare dela care pleacă toată dreptatea şi toată judecata, sunt capabili de toate jafurile, de toate negustoriile, de toate vânzările şi de toate trădările.

Activitatea lor ca politicieni, s'a verificat mereu sub acelaş aspect negativ, aceste două decenii după războiu.

Tradiţia credinţii şi tradiţia vieţii naţionale, exclusiv naţionale.

Politicianii noştri, paşoptişti şi masoni, afişează programe, le cârpesc, le revizuese, se rânduesc la putere, acumulând erori peste erori şi adâncind mereu criza pe care nu sunt în stare s'o vadă şi care mai înainte de toate, este o criză morală şi spirituală.

. Deaceea, îşi fac mereu măruntele lor socoteli, îşi pun la cale succesiunile de guvern

Pr. GH. BUTNARIU

Sumbrul mortii liliac
Vrea să sboare peste veac,
Răspândind pe-a lumii tină
Numai moarte şi ruină!

Liliacul sboară, sboară,
Sub el totul se doboară,
Lumea geme, urlă, plânge
Şi se prăbuşeşte 'n sânge!

Numai proştii, numai orbii
Nu văd astăzi cum vin corbii
Cu-acest liliac sinistru, —
Musafir de peste Nistru!

Să fie înjurat A. C. Cuza...

de I. P. PRUNDENI

Cineva îşi îngădue imensa îndrăsneală de a pune la indoială naţionalismul lui A. C. Cuza. Mărturisim că în faţa acestei nesfârşite cutezanţe, virulenţa stilului nostru, în atâtea încurcate împrejurări încercată şi, mai ales, verificată, cedează — şi oricum, pasiunea noastră polemică se moaie. In acest sbucium profesional al nostru, am văzut multe crime... de stil şi ne-am răfuit cu nenumărate obrăznicii, peste cari, de multe ori, am trecut cu această nemărginită îngăduinţă, cu care oricine este dator, din compătimire, să se poarte cu tot ceeace poate să fie trimis în studiul doctorului Obreja. Dar, oricum, din timp în timp, ni se înfăţişează exemple cari prin patologia lor, merită să fie menţionate...

Ziarul „Dreptatea", prin stiloul puţin agramat, al unui anonim, care se ruşinează să-şi iscălească mica sa infamie, şi-a permis, în numărul său de aseară, să publice un biet articol împotriva d-lui A. C. Cuza. N'avem de gând să pledăm pentru A. C. Cuza. S'ar putea spune că nici nu mai este nevoie de acest răspuns. A. C. Cuza este, astăzi, nu un om politic, ci, mai ales, un mare gânditor, în faţa căruia se descoperă chiar şi jidanii... Oricui se poate reproşa ceva. Lui A. C. Cuza, nimic. Drama adversarilor săi este aceasta. In cartea sa „Pentru Legionari", d. Corneliu Codreanu, care este un fanatic adversar al „cuzismului", deşi, dacă s'ar căuta paternitatea gândirii legionare, cu siguranţă că s'ar ajunge tot la A. C. Cuza, spune despre fostul preşedinte al Ligii Apărării Naţionale Creştine că străluceşte ca un soare. Vă invit, astfel, la seriozitate. Priviţi presa din Sărindar, această presă în care pâlpâie, cu atâta ferocitate de jungla, duşmănia faţă de mişcarea naţionalistă. Nu se găseşte în coloanele acestor ziare, un singur rând, o singură frază, în care să se vorbească de rătăcirea lui A. C. Cuza. E drept că uneori băieţii rotativelor încearcă să ironizeze, nu gândirea lui A. C. Cuza, ci mai ales, statornicia sa şi optimismul impresionant, cu care octogenarul atât de tânăr, totuş, dela Iaşi, luptă pentru înfăptuirea ideilor sale. Tot ce se scrie împotriva d-lui A. C. Cuza nu este altceva decât... literatură. Nimeni nu-şi ia libertatea, vecină cu nebunia, de a discuta sinceritatea unui om care n'a cerut niciodată nimic dela nimeni, deşi ar fi putut avea totul, într'o ţară în care elevii săi s'au ridicat atât de sus, unui om a cărui onestitate este legendară. Trebuia totuşi să pună cineva la cale şi această absurdă insinuare. Cazul este de domeniul clinic şi, firește, A. C. Cuza, cu teribila sa pornire de epigramist, va şti să găsească adjectivul potrivit unor asemenea bolnăvicioase cutezanţe.

In „Apărarea Naţională" de Luni, 17 Aprilie, d. A. C. Cuza a scris un articol — articolul său săptămânal la care nu renunţă în ruptul capului, dar care dovedeşte o disciplină impresionantă — în care discuta, cu usturătoarea sa obiectivitate, problema statului ţărănesc. D. A. C. Cuza este un adversar loial. Pentru o ideie sănătoasă, ori de unde ar veni, d. A. C. Cuza renunţă la orice duşmănie atât de obişnuită în consemnul de club, care nu cunoaşte nicio toleranţă. De data aceasta lucrurile se schimbă. D. A. C. Cuza, peste tot ceeace este înţelegere şi respect pentru adversari, este, mai ales, un om al convingerilor ferme şi neschimbate. De aceea articolul său a deslănţuit atâta patetică ură neputincioasă. In articolul acesta care este o crudă demascare, d. A. C. Cuza spune:

—„Stat nou! Ţărănesc. Desigur: stat al luptei de clasă a ţăranilor? Stat: al dictaturii acestei clase ţărăneşti? Stat naţional românesc? In tot cazul! De ce? Pentrucă ţărănimea românească — formând 80 la sută din proporţia totală a ţării — este baza statului. Care nu poate fi decât românesc. Ei, bine! Surprinzător! In spiritul conducătorilor partidului naţional-ţărănesc: nimic din toate acestea! Preşedintele partidului, d. Ion Mihalache, nu ni spune ce va fi „statul ţărănesc", în afară de trusturi şi credit, puse în serviciul ţărănimii. Ceeace nu însemnează, desigur, că numai pentru atâta se poate vorbi de un „stat ţărănesc".

Iar mai departe, cu aceeaşi ferocitate a discuţiei care nu vrea să acopere nimic din tot ceeace poate să fie socotit minciună şi demagogie, d. A. C. Cuza adaogă:

— „Populaţiunea evreiască poate fi liniştită! Statul ţărănesc: nu va fi un stat al luptei de clasă. Nu va fi: un stat al dictaturii ţăranilor care să-şi apere interesele lor ţărăneşti. Nu va fi: un stat naţional românesc. Chemat să ia măsuri de eliminare, de pe tertioriul său, a jidanilor cari exploatează munca ţărănească şi stăpânesc oraşele româneşti".

Totuş statul ţărănesc pentru care luptă cu atâta fanatism evreii şi toţi minoritarii din ţară, trebue să

(Continuare în pag. III-a)

Diregători de altă dată

Maiorescu

de N. CREVEDIA

Vorbiam, în articolul de alaltăeri, despre un fenomen interesant care se petrece, dela o vreme, în publicistica noastră: de faptul că se publică o mulţime de cărţi de memorialistică, documente, scrisori, etc. Socoteam aceasta un semn al timpului. Incepem, ca într'o nouă renaştere, să căpătăm o nouă conştiinţă a noastră, ca neam şi ca umanitate.

Caci între cărţile acestea şi roman, de pildă, genul care bântuie acum la noi, cum bântuia în Franţa la sfârşitul secolului trecut, e sensibilă, chiar o mare deosebire. Romanul, chiar atunci când e social, istoric — ori, Doamne fereşte, e istorie romanţată — e inferior documentului, tot aşa după cum arta e inferioară vieţii, fiindcă vine după ea şi fiindcă o copiază. Intre un roman prost depe timpul lui Ludovic al XIV-lea, tot mai interesante şi chiar mai frumoase, sunt memoriile lui Saint Simon.

Numai opere mari, ca *„Iliada"* şi *„Divina Commedia"*, aceste două sublime romane în versuri, pot cel puţin să egaleze documentul, să-l întreacă chiar. Ele, în afară de marea poesie, de ideile şi de omenescul pe care-l conţin, sunt şi nişte foarte interesante surse asupra vieţii în care ele au fost compuse, asupra idealurilor şi credinţelor acelor lumi. Despre amândouă s'a spus, de altfel, că reprezintă pe un plan elevat: una, anticitatea — cealaltă, Evul Mediu.

Cât despre artişti, despre autori, luaţi la propriu, se ştie că ei nu reprezintă decât în puţine cazuri, o adevărată armonie, o sinteză organică, între ei şi opera lor. Arta este unul dintre cele mai ciudate jocuri şi, la noi, numai dacă un Eminescu şi, în zilele noastre, poetul George Bacovia — dacă pot da imaginea acestei contopiri, acestei asemănări cu opera lor cioplită.

Să luăm, de exemplu, pe Titu Maiorescu. Despre marele critic şi îndrumător al culturii noastre moderne, noi ne făcuserăm o imagine aproape ideală, de ceeace înseamnă un profesor, un estetician, un mentor, un bărbat de stat, un maestru într'un cuvânt. Dintre puţinele amintiri şi portrete care i s'au făcut şi între care acelea ale d-lor prof. Ion Petrovici şi E. Lovinescu sunt cele mai cunoscute, ne-a rămas figura aceea ponderată, elegantă, spiritul acela universal, solemn, olimpian şi nu puţini, desigur, vor fi fost bărbaţii noştri politici, de catedră ori de bară cari să nu-şi fi dat silinţa să pară măcar o umbră a apollinicului Titu Maiorescu.

O carte recentă, o carte într'adevăr sensaţională, apărută sub îngrijirea d-lui prof. I. Rădulescu-Pogoneanu vine şi răstoarnă, năruie, vai, imaginea pe care ne-o făcusem noi despre zeu. Nu că „Insemnările" acestea „zilnice", începute la vârsta de 15 ani — câtă conştiinţă a propriei personalităţi! — ne-ar revela acum un hoţ de cai ca François Villon, nici un detracat ca Oscar Wilde, ori ca Verline. Nu. Băgăm numai de seamă cu nestinsă părere de rău că soarele acesta care şi în cărţile sale şi în dicţiune şi în relaţiile sale cu contimporanii şi chiar cu... posteritatea, păstrase o altitudine si o seninătate cerească — în intimitatea acestor notiţe, apare cu o mulţime de pete şi dulci nimicuri care îndulcesează. Căci, repetăm, nu un Maiorescu vulgar descoperim aici, nu o canalie, ci un simplu om, legat de toată trista meschinărie a vieţii.

Extraordinare sunt mai ales unele pasagii care privesc situaţia sa materială. Iată, de pildă, ce scrie Maiorescu, la pag. 172:

„Nevastă-mea avea costumul ei cel nou dela Berlin — e vorba de un bal la Curte. N. R. — a fost mereu foarte drăguţ îmbrăcată, la fiecare dată tratată cu atenţie deosebită. N'am făcut cheltueli PESTE PUTERILE NOASTRE, NICI O PARA DATORII, pentru această ocazie...".

(Urmare în pag. II-a)

Fiscalitatea excesivă şi scumpetea

„Cunoaşteţi pe Sofocle? Cred că da, de vreme ce dv. aţi rămas credincios literilor şi n'aţi alunecat, ca mine, spre matematici. Ei bine, vă voiu răspunde, împrumutând o frază din Sofocle: Criza? „Stiu, că nu ştiu nimic despre aceasta".

Cer iertare cititorilor mei, dar reproduc textual după ziarul „Curentul" de eri, această glumă, care, repet, nu este a mea — Doamne fereşte!... — şi, încă odată cer iertare cititorilor, că în chestiuni serioase, trebue să reproduc dintr'un interview apărut în ziarul francez „L'Information", acest paragraf, care cred, că va rămâne celebru...

Un ministru, care a evadat din profesiunea de avocat, ca să aibă o meserie — vezi „Curentul" de eri — şi care a făcut declaraţii d-lui Charles Oulmont, dela ziarul „l'Information", despre criză, poezie şi restabilire, pe lângă constatarea, că... nu ştie nimic despre criză, declară, că viaţa în România e cea mai ieftină...

Poate, d. Sofocle are dreptate, când declară că... ştie, că nu ştie nimic despre cele ce se întâmplă în ţara noastră. Numai aşa se poate explica minunea, că în zilele noastre putem afla din ziarul francez „L'Information", că: „în România se poate cumpăra 1.000 kgr. de lemne cu suma modică de 500 lei".

Pentru mine este minune, aşa cum românul consideră o minune faptul, că ar putea vedea un cal verde... Sacrific 500 de lei imediat, în clipa în care pot cumpăra 1000 kgr. de lemne la acest preţ, deşi nu am nevoie de ele, dar numai ca să văd minunea. Deasemeni, anunţ pe această cale, că mă oblig să-mi aprovizionez tot cartierul, dacă am să găsesc un kilogram de carne cu 20 lei, un kilogram de pâine albă cu 9 lei şi duzina de ouă cu 12 lei, în alt cartier din Bucureşti, astăzi 19 Mai 1937, aşa cum aflu din ziarul „L'Information", că preţurile la aceste articole sunt fixate astfel de d. Sofocle.

Şi, totuşi mi se pare, că d. Sofocle are dreptate. Acestea sunt preţuri, care încă mai puteau fi constatate, înainte de întocmirea actualului buget. Odată însă cu aşezarea noilor taxe de consumaţie şi chiar înainte de 1 Aprilie a. c., din ziua în care orice negustor ştia, că, dacă se scumpesc unele articole din cauza noilor impozite, urcarea preţurilor se va generaliza simpatetic pentru întreaga piaţă, preţurile d-lui Sofocle au devenit teoretic şi practic o imposibilitate. Nepriceperea fiscalilor noştri însă nu a putut fi compatibilă cu practica şi convingerea că „ştiu, că nu ştiu nimic despre aceasta"...

Desigur, multe sunt cauzele scumpetei, pe care o resimţim dureros mai ales de două luni, dar coincidenţa cu intrarea în vigoare a noilor taxe de consumaţie, confirmă încă odată mai mult, că fiscalitatea excesivă a adus grave perturbări pe piaţa noastră. Avem un buget al statului sporit, mai ales sub aspectul inechitabil al impozitelor indirecte şi deasemeni cu prevederi de venituri umflate şi la impozitele directe, ca astfel cu ocazia noilor impuneri fiscale comerţul şi industria să suporte aceste calcule greşite ale ministerului de finanţe, ca însfârşit această stare anormală să apese asupra salariaţilor, în aşa fel, încât această ultimă curbă de sacrificiu indirectă să nu mai poată fi suportată.

Este aci o corelaţie, sub forma unui cerc vitios, din punct de vedere logic, aşa că problema, care începând de ieri este studiată de comisia pentru combaterea scumpetei dela ministerul industriei şi comerţului, pare a fi lipsită momentan de o soluţie eficace, mai ales dacă se vor încerca numai măsuri represive.

Intre ficţiunea unui buget, a cărui echilibrare se cere cu orice preţ şi condiţiunile economice actuale ale pieţei interne, de data aceasta nu se mai poate găsi un compromis ca soluţiile ocazionale de anul trecut — reevaluare, o nouă frapă metalică, etc., — încât, se pare, că este inevitabil un început de criză, ce va fi resimţită în primul rând de salariaţi.

Ori, d. Sofocle a spus: „Stiu, că nu ştiu nimic despre aceasta"....

P. Tipărescu

Românii şi Românce

Faceţi o crimă faţă de neamul vostru şi puneţi în primejdie existenţa copiilor voştri, încurajând cu banul vostru exploatarea şi norusinarea judaică. Vedeţi unde am ajuns. Nu putem respira în ţara noastră de atâta infecţie iudaică; tinerele vlăstare cu toate diplomele ce le au în buzunar, mor de foame în ţara pentru care s'a vărsat atâta sânge românesc.

Intrebarea care stăruie pe buzele tuturor este: UNDE MERGEM? Totuşi se găsesc români şi românce cari îşi lasă banul lor în dughiana speculantului jidan şi îşi otrăvesc sufletul cu maculatura ziarelor jidoveşti.

Cămaşa de forţă

Gramatica dela Adivor

„Adevărul" ţine să se românizeze cu orice chip.

Mai întâi, a chemat în fruntea sa pe d. Mihail Sadoveanu. Iar acesta a adus pe d. Emil Serghie — fecior de popă, ca d. Teodorescu-Braniştе, apoi pe d. G. Spina, fecior de rabin; pe d. Burăh Brănişteanu, fecior de telal; pe A. P. Samson, pe Gruia, pe George Mihail Zamfirescu şi pe mulţi alţi mitocani de-ai noştri sadea.

Ultimul român care-a fost angajat la „Adevărul" e d. Popescu. POPESCU, pur şi simplu — aşa iscăleşte acesta.

D. Popescu debutează prin a injura pe d. Goga.

Era natural.

Şi d. Popescu scrie aşa:

„D. Goga nu-i din ACEI care SPUNE ceva şi pe urmă FUGE".

„ACEI CARE SPUNE ceva şi pe urmă FUGE...

Nu-i aşa că şmecheria nu prinde? D. Popescu se chiamă, desigur, în realitate, „OPLER" sau „DOPLER", sau „POPLER" sau pur şi simplu PROSTESCU!

Marele nostru istoric, în vervă

D. N. Iorga a fost invitat să viziteze şi d-sa „Luna Bucureştilor".

Şi marele savant a primit cu plăcere.

Ajuns în insula aceea, d. Iorga s'a oprit:

— Ce sânt aştia? — a întrebat d-sa?

— Aceştia sunt pitici.

Pitici? A, par'că m'aţi întrebat alaltăeri ceva...

— Da. V'am întrebat.

— Şi astea ce sânt?

— ???

— Fetiţele astea pudrate?

— Astea sunt piticese, nevestele piticilor.

— Da? Piticese şi dau cu ruj pe buze?

— Oameni, domnule profesor. Sunt femei şi ele...

— Femei? Dar ăsta micul cât un receptor de telefon?

— ???

— Păi nu vedeţi că poartă şi el barbă? Hruşine, domnilohr—se înfurie profesorul. Hruşine! Bahrba nu pe ohrcine phrinde. Bahrba te phrinde când ai cel puţin 60 de ani, de eşti băthrân ca mine şi când ai cel puţin pathru methri înălţime...

D. A. C. Cuza, levantin!

„DREPTATEA" scrie:

„D. A. C. Cuza — provenit ca marea majoritate a clasei noastre dominante din cine ştie ce fund de Levant..." etc., etc.

...Vă puteţi, desigur, închipui uşor că rânduri măgare ca acestea nu pot proveni decât din pana unuia care provine dintr'un fund de ghetto galiţian...

O drastică chemare la realitatea românească

Profesioniştii intelectuali reuniţi în Congresul Confederaţiei Asociaţiilor de Profesionişti Intelectuali din România, au desbătut, prin reprezentanţii lor cei mai autorizaţi, grava problemă a românizării profesiunilor şi a capitalului. Cu acest prilej a fost discutată această problemă sub toate aspectele ei, dovedind, toate asociaţiile de profesionişti, că ea nu este ridicată şi nu se impune soluţionarea ei cât mai grabnică, din motive sentimentale, ci numai din motive isvorite din necesitatea de a salva elementul românesc minoritar la el în ţară. Şi ceeace a adus o gravă seriozitate acestor desbateri a fost, fără îndoială, faptul că rapoartele susţinute s'au bazat pe *realităţi, numai pe realităţi*, aşa cum reiese ele din statistici şi din viaţa socială a membrilor fiecărei profesiuni, în parte.

Cetind rapoartele susţinute de profesionişti cu pregătirea şi numele unor Istrati Micescu, I. Gr. Periţeanu, Mihail Manoilescu, dr. Petre Topa, Emil Slătineanu, arhitect I. D. Enescu, etc. ,etc., am regăsit în gândul acestor marcante personalităţi toată problematica românească desbătută, evident, cu inexperienţa şi entuziasmul datorite vârstei, de către generaţiile studenţeşti dela 1922 şi până azi.

Linia aceasta comună de gândire a „huliganilor" — studenţi şi profesionişti cari cu greutatea şi seriozitatea cuvântului spus ne arată primejdia în care se găsesc nu numai profesiunile în sine dar chiar aparatul de stat şi elementul autohton, — dovedeşte că realitatea politică a zilei de azi, care va rămâne de acum înainte, permanentă, este problema instaurării elementului românesc în drepturile lui suverane şi firesti, de stăpân la el acasă. România a intrat în matca unei vieţi politice care se ţărmureşte între malurile spiritului naţiunii majoritare. Incetul, cu incetul, pe măsură ce cuţitul străin ajunge la osul românesc, instinctul de conservare al naţiei începe să reacţioneze, să se apere.

Desbaterile C.A.P.I.R.-ului dovedesc că primejdia elementului străin evreesc, este aşa de mare încât numai măsuri radicale, imediate mai pot reface viaţa românească acolo unde ea agonizează. Pentru aceasta este necesar ca guvernul să procedeze la românizarea capitalului şi la restaurarea, prin lege, în cadrul profesiunilor, a unei politici de protejare a elementului românesc. Altfel, toate bogăţiile noastre vor continua să fie exploatate, însuşite şi exportate de către toţi străinii iar profesiunile vor fi covârşite de aceleaşi elemente alogene, în special evreii, cari vor duce, în mod fatal, la completa diformare a caracterului românesc al statului care, şi aşa, azi, este atât de puţin românesc.

Congresul C.A.P.I.R.-ului este o sdravănă palmă dată pe obrajii buhăviţi ai politicianilor noştri cari nu-şi dau seama de crima de les-naţiune pe care au făcut-o atunci când, guvernându-ne, au tolerat ca în Basarabia, de pildă din 128 de farmacii numai 3 să fie deţinute de români, sau când au permis ca profesionişti evrei goniţi din Germania, Austria sau Polonia să se instaleze la noi luând pâinea dela gura profesioniştilor români.

Congresul C.A.P.I.R.-ului este o drastică chemare la realitate. El ne-a făcut să pipăim, dacă putem spune astfel, primejdia care ne ameninţă viaţa statului şi chiar existenţa noastră, a românilor. Deaceia acest început trebue continuat, nu numai de către profesioniştii intelectuali dar chiar de către toţi muncitorii pentru ca această chemare la realitate să se transforme în realitatea însăşi. Şi va fi aşa. Pentrucă românii vor să trăiască. Cu orice preţ. Chiar dacă va fi nevoe, pentru a se salva, să omoare pe alţii: fie străini, fie evrei...

..Iar între moartea unora sau a altora este de preferat moartea acelora pe cari, primindu-i în casa noastră unde le-am dat o prea mare ospitalitate, vor, acum, să ne omoare pe noi, românii.

Ştefan Ionescu

SPORT

Sportul mecanic

Marele premiu al Bucureştilor

Se dispută la 20 Mai a. c. în Capitală. Organizarea promite a realiza o întrecere de proporţii neobişnuite. Elemente cari pledează pentru a fi încurajat şi susţinut un sport elegant şi spectaculos: automobilismul, împreună cu motociclismul. Ce perspective se deschid sportului mecanic de la noi.

Suntem — incontestabil — o ţară în care vehiculele cu motor se cifrează la câteva zeci de mii. Nu mai departe decât capitala ţării, numără — aproximativ — 20.000 automobile.

Este deci firesc ca alergările la volan, să fie îmbrăţişat la noi ca şi cele cu ghidon de altfel — deşi foarte mulţi pasionaţi, mai ales atunci când în fruntea acestor adepţi se găseşte Primul Sportiv al Ţării : Majestatea Sa Regele CAROL al II-lea, El *Insuşi, vechi şi pasionat automobilist.*

Au rămas memorabile acele concursuri de turism prin ţară organizate anual de „Automobil Club Regal Român", *în primul deceniu post-belic, când Principele Moştenitor anima întreaga cursă, prin prezenţa Sa la volanul unei maşini concurente, de atâtea ori clasată în primele locuri.*

După o lungă şi inexplicabilă sincopă, activitatea acestui gen de sport, elegant prin excelenţă şi spectaculos, pare să se înmoreze.

O iniţiativă lăudabilă a făcut să avem anul trecut la Bucureşti, o interesantă competiţiune — care-i poartă numele.

Anul acesta urmează să se desfăşoare ediţia II-a, de care ne vom ocupa mai jos.

MARELE PREMIU AL ORAŞULUI BUCUREŞTI

„Marele Premiu al Oraşului Bucureşti" e **o cursă de automobile şi motociclete, concepută în general celor similare din Apus.**

A debutat în 1936 sub auspicii favorabile şi continuă să se bucure de sprijinul celor cari sunt chemaţi — în mod logic — să-l susţină.

Primăria Municipiului Bucureşti a înţeles să înglobeze această manifestaţie în cadrul festivităţilor expoziţiei „Luna Bucureştilor", acordând sprijinul moral şi material.

„Automobil Club-ul Regal Român", **ca for suprem a îmbrăţişat ideia organizării curselor internaţionale pentru propagandă spre motorizarea circulaţiei.**

„Motô Clubul Român" **secondând „Gurpul Sportiv Motor", contribue cu aportul unei lungi şi preţioase experienţe, în materie.**

Filialele din provincie ale „Automobil Club"-ului, precum şi cluburile afiliate „Federaţiei Române de Motociclism", se interesează în deaproape de marea competiţiune bucureşteană, căutând să facă printre membrii săi o intensă propagandă în favoarea acestei idei.

„Marele premiu al oraşului Bucureşti" se va disputa în acest an, *la 30 Mai,* cu titulatura de cursă internaţională, pe circuit închis — traseul de anul trecut de la statuia Aviatorilor, şoseaua Jianu, etc.

Se pare că această cursă internaţională dela Bucureşti, începe să intereseze în mod deosebit asociaţiile sportive din străinătate, de vreme ce şi-au anunţat sosirea oameni de talia germanului *Henne,* fost până de curând cel mai repede motociclist din lume (273 km. pe oră) sau elveţianul *Ruesch,* cunoscut ca un *„as"* al volanului european, ori italianul *Balestrero,* ungurul *Hartmann* ş. a., consacraţi pe pistele din Occident.

INCA UN PRILEJ PENTRU A DEMONSTRA VIRTUOZITATEA ROMANEASCA

Concurenţii români, totdeauna periculoşi pentru adversari, prin virtuozitatea şi îndrăzneala cu care intră în luptă, se prezintă anul acesta cu un material excelent şi cu voinţa fermă de a se impune cu orice preţ.

Putem spune — pe cale de impresie — că „Marele Premiu al Bucureştilor" *din acest an, se va prezenta ca un adevărat regal sportiv al genului.*

Dacă — după consumarea competiţiunei — faptele o vor confirma, data de 30 Mai 1937 va putea trece — prin realizările obţinute —în analele sportului mecanic din România !

Dem. Ionescu

Football

Arbitrii matchurilor de Vineri şi Duminică

VINERI, 21 MAI

F. C. Rapid—Juventus, la Bucureşti. Arbitru d. Piky Kroner *(de comun acord).*

DUMINICA, 23 MAI

Unirea Tricolor—Universitatea la Bucureşti, arbitru d. *Ionescu-Tope.*

Amefa—Venus la Arad. Arbitru d. *Denis Xifando* (de comun acord)

Victoria—Chinezul la Cluj, arbitru d. *Miti Niculescu.*

C. A. O.—Gloria, la Oradea, arbitru d. *Mureşan.*

Ripensia—Crişana, la Timişoara, arbitru d. *Bucur Bârsan.*

DIVIZIA B.
Seria estică

Sportul Studenţesc—D.V.A. *la Bucureşti, arbitru d.* Bruckner.

John—D.U.I.G., *la Cernăuţi, arbitru d.* A. Irimescu.

Dragoş-Vodă—Victoria *la Cernăuţi, arbitru d.* Costel Rădulescu (de comun acord).

I.A.R.—Sporting, *la Braşov, arbitru d.* Piki Kroner *(de comun acord).*

Tricolor C.F.P.V.— Textila *la Ploeşti, arbitru d.* Emil Kroner.

Franco-Română—Macabi *la Brăila, arbitru d.* Romeo Ghiţescu *(de comun acord).*

Seria vestică

Victoria (Carei)—*Rovine-Griviţa,* la Carei, arbitru d. *Olteanu.*

Şoimii—Olimpia, la Sibiu, arbitru d. *Sipaş Ştefan.*

Phonix—C. F. R. (Simeria), la Baia Mare, arbitru d. *Ion Ceaureanu* (de comun acord).

Unirea M. V.—Stăruinţa la Alba-Iulia, arbitru d. *Bozedeanu.*

Craiovan—Jiul, la Craiova, arbitru d. locot. *Vuia.*

Mureşul—Vulturii la Târgul-Mureş, arbitru d. *Ciurel.*

Din străinătate

RECORD DE ALTITUDINE

Berlin, 18 (Rador). — Aviatorul **Friedrich Auffermann** a stabilit un nou record de altitudine cu un avion uşor de categoria „greutate inferioară", care nu depăşeşte 200 de kg.

Cu acest avion a sburat numitul aviator la 3400 m. în împrejurimile Berlinului, avionul având un motor de 18 cai putere.

HOCKEY
CAMPIONATUL EUROPEI

Londra, 18 (Rador). — La Herne Bay se desfăşoară campionatul european de hockey pe rotile. Rezultatele înregistrate în ultima zi sunt:

Germania—Franţa 7:6.
Anglia—Belgia 6:1.
Portugalia—Italia 3:2 .
Elveţia—Belgia 2:1.
Italia—Germania 4:3.
Anglia—Franţa 9:1.
Belgia—Germania 3:2.
Franţa—Elveţia 4:2.
Anglia—Portugalia 3:1.

GOLF
TURNEUL DELA PARIS

Paris, 18 (Rador). — *Turneul internaţional de golf dela Chantilly, la care au participat echipele reprezentative ale Italiei, Germaniei, Olandei şi Franţei, s'a terminat.*

Câştigătoarea turneului este Franţa, care a totalizat cele mai multe puncte.

Dăm ultimele rezultate ale matchurilor jucate în acest turneu :

Franţa—Olanda 6:3.
Germania—Italia 6:3.
Olanda—Italia 6½:2½, şi Olanda cu 9:0.

HIPISM

ASTAZI, ALERGARI DE TRAP LA FLOREASCA

Favoriţii noştri

Pr. Giurgiu: Kamaa, Baron.
Pr. Gârleni: Brad, Oana.
Pr. Gazel: Dorita Mea, Dora Stroeva.
Pr. Gura Ocniţei: Avanti III, King Worthy.
Pr. Gloria: Margareth T., Naplopo.
Pr. Gul: Joppa Hanover, Thalio.
Pr. Githa: Cupidon, Fruntaş.
Pr. Grozeşti: Mein Liebling, Guardian Girl.
Pr. Huniedoara: Havana, Eftin.

Diregători de altă dată

(Urmare din pagina I-a)

Iar la pagina 243, înseamnă:

„Extremă tensiune politică pentru mine.

„In casă, merge greu. Noul meu an începe în această privinţă cât mai rău. Sunt aşa de iritat, încât am dureri de inimă de această rănire sufletească şi, probabil din cauza supraincordării politice pentru mine, nu mai pot păstra vechea răbdare. Ceeace mă face să rămân liniştit, e momentana imposibilitate de a schimba lucrurile. Imi trec prin minte tot felul de gânduri: ba să las pe nevastă-mea să trăiască despărţită de mine, într'un alt oraş; BA SA MA refugiez în America, UNEORI CHIAR SA-MI IAU VIAŢA. Mi-e peste putinţă să mai suport această stare şi trebuie acum să ispăşesc vina vieţii şi a întregei mele slăbiciuni de mai înainte către soţia mea. Toate acestea însă vor împinge spre deciziune, INDATA CE VOI FI SCAPAT DE DATORIILE DE ACUM ŞI VOI FI FACUT SOŢIEI ŞI FIICEI MELE o existenţă posibilă, oricât de modestă".

La pag. 283:

„In mijlocul dificultăţii, se produce apoi succesul. Astfel tocmai acum pentru mine, când într'adevăr am nevoie de el spre a plăti lui Volkmar, chiria şi lemnele".

Mai departe, însfârşit, Titu Maiorescu spune că nu are în casă decât 6 lei, că îl înnecă datoriile, că'şi vine să-şi ia lumea 'n cap !

N'ar fi nimic de mirare totuşi până acum. Aşa au suferit la noi şi chiar şi în alte părţi, toţi oamenii mari...

Ceeace este extraordinar, e că însemnările acestea ca nişte suspine şi ca nişte coşmare — 6 lei în casă, chiria, lemnele etc., etc. — le face Maiorescu într'un timp când era profesor universitar şi... după ce fusese ministru !!! (De altfel, şi cariera lui ministerială fusese destul de agitată, căci se ştie că fusese dat în judecată, fiindcă în calitatea lui de ministru al Instrucţiunii ajutase cu câte o bursă, în străinătate, pe Eminescu şi pe nu ştiu mai cine !).

Comparaţi acum pe actualii dregători cu supremul dregător pe care l-a **avut această ţară, cu Titu Maiorescu.**

Era, fusese, profesor universitar si nu avea decât 6 lei în casă !

Fusese ministru şi n'avea bani pentru chirie şi pentru lemne !

Astăzi, fiecare fost şef de cabinet are o maşină, fiecare fostă dactilografă a ministrului are două maşini şi o casă, fiecare fost ministru are...

O, dar ce nu are acum un fost împărat...

N. Crevedia

Mişcarea LITERARA şi artistică

Un număr nou al revistei „L'Europe Orientale"

Ni se dă lunar, plăcutul prilej de a ne pune în curent cu o frumoasă operă de propagandă peste hotare, pentru tot ceeace priveşte România, cu apariţia fiecărui număr nou al revistei „L'EUROPE ORIENTALE" condusă cu o rară pricepere de d. M. BADESCU, deopotrivă bun român şi emerit ziarist. Compactul volum care ne-a venit de curând la redacţie şi însumând două numere obişnuite — 3 şi 4 pe anul în curs — cuprinde un material pe cât de interesant pe atât de variat. Ne vom mărgini în cele ce urmează să-i facem o subiectivă şi fugară trecere în revistă, oprindu-ne mai mult asupra câtorva articole cari mi s'au părut, poate numai prin valoarea lor momentană şi strict subiectivă, demne de remarcat.

Primul articol e semnat de d. N. Titulescu. Fostul nostru ministru de externe face o amplă şi foarte semnificativă dare de seamă a defectelor şi eşecurilor Societăţii Naţiunilor şi, cu riscul de a-şi supăra prietenii spune că nu e nevoie de o modificare a pactului fundamental al acesteia, ci doar de o completare a lui. Spune d-sa: „Sancţiuni economice universale, sancţiuni militare regionale şi concomitenţa acestor două genuri de sancţiuni, iată cele trei comandamente cari ar transforma în curând Geneva în realitate politică efectivă".

Nu putem aprecia deloc, ca urmare a incompetenţei noastre în materie încrederea ce o mai are încă d. Titulescu în S. N. Credem de cuviinţă însă că e demn de semnalat faptul că, vorbind despre protocolul din 1924, fostul ministru de externe mărturiseşte că el însuşi a ţinut ca România să nu-l semneze. Şi, cu toată diplomaţia necesară, care o singură dată l-a trădat, ca să nu spună că acei cari îl concepuseră trăiau în nori, d-sa continuă: „...acest protocol era aşa de mult fructul teoriei, aducea în aşa măsură paradisul pe pământ, încât simţul realităţilor m'a făcut să profetizez că naţiunea britanică nu-şi va urma miniştrii, ceiace s'a întâmplat dealtfel, şi că formulele de justiţie ale protocolului ascundeau multe primejdii pentru interesele ţării mele".

Mai departe şi pe nesimţite, d. Titulescu, numai în trei pagini, reuşeşte să mai pună încă multe mici explosibile de felul celor de mai sus, sub soclul instituţiei agonice, de pe malul lacului Leman, în însănătoşirea căreia crede totuşi, şi sub mustăţile lui Leon Blum, când vorbeşte despre o „Franţă care comandă" şi care nu poate fi cea înhămată azi la troica bolşevismului.

In linia de conduită a revistei, care şi-a propus să facă cunoscute, mai ales istoria, tradiţiile şi civilizaţia popoarelor din sud-estul Europei sunt bine venite: studiul, rodnic în sugestii, al orientalistului Fr. Babinger, intitulat „Quelques problèmes d'études islamiques dans la Sud-Est européen"; paginile închinate de istoricul E. Beau de Lomenie unui „Tableau de la Moldavie au XV-e siècle"; cum şi articolele: L. Lubienski: Traditions polonaises autour de Noël; C. Miciora: La valeur touristique des Carpathes; Le culte des héros en Roumanie.

Un deosebit de interesant articol este acel semnat M. B. d'Argeş, — pseudonim sub care recunoaştem uşor pe directorul revistei, — în care discutându-se avântul industrial al României, se preconizează o nouă orientare a învăţământului naţional. Nu voim să fim greşit înţeleşi: autorul îşi mărturiseşte toată bucuria ce simte ca român, ştiind că, în ceiace priveşte înclinaţiile noastre spre cele spirituale, suntem nu numai bine cunoscuţi ci apreciaţi chiar, în străinătate dar vorbeşte cu adânc regret de faptul că nu suntem cunoscuţi — şi nici n'avem cum — prin aptitudinile noastre pentru chestiunile practice. In acest sens observă autorul o deficienţă a învăţământului românesc, care trebuie îndrumat către un ideal care, fără să fie un ideal naţional exclusiv utilitar, trebuie să fie, în orice caz, mai realist, „mai mult concret decât conceptual". Intr'o foarte sugestivă statistică venită direct în sprijinul celor afirmate de M. B. d'Argeş relevă infimul număr de ingineri ce-l avem la conducerea ţării, în comparaţie cu cel al avocaţilor. Or, ceiace ne trebuie azi, remarcă foarte just autorul, nu este speculaţia contradictorie, spiritul critic al avocatului, ci voinţa creiatoare a inginerului şi spiritul său constructiv. (In paranteză trebue să spunem că sub altă formă de expresie, aceiaş ideie a fost pusă în practică de puternica organizaţie legionară).

Continuarea acestor interesante reflecţii asupra problemei „L'ingenieur et l'essor de la Roumanie" vom avea prilejul să o urmărim cu aceiaş plăcere în viitorul număr al revistei.

Toate aceste studii, purtând mai ales asupra unor chestiuni de ordin cultural, lasă loc îndeajuns şi fac un frumos cadru discuţiei problemelor curente de politică internaţională. Menţionăm dintre acestea, pentru interesul ei oarecum mai general articolul d-lui Corneliu Codarcea intitulat „La misère agricole de la Hongrie".

Bogatul număr prezintă şi un interes documentar: sunt reproduse, pe un mare număr de pagini textele conferinţelor Micii Înţelegeri, ale conferinţei dela Atena a Înţelegerii Balcanice şi al conversaţiilor diplomatice în legătură cu alianţa polono-română.

O bogăţie a faptelor, a cărţilor şi revistelor face din L'Europe Orientale o revistă completă şi — aşa cum ne-am mai pronunţat cu alt prilej — cea mai bună publicaţie de propagandă românească în străinătate.

Const. Tomescu

Succesele d-rei Vergi Pallada

Opera Română din Cluj a dat Duminică un spectacol la Craiova, cu „Voevodul Ţiganilor".

Rolul frumoasei Saffi, care trebuia să fie interpretat de d-na Dora Massini, a fost interpretat de distinsa artistă, privighetoarea Ardealului supranumită, d-ra VERGI PALLADA.

La rampă deschisă, d-ra VERGI PALLADA a cucerit aplauzele şi florile publicului craiovean, care a subliniat, astfel, talentul acestei românce răsfăţată pretutindeni.

Pentru Joi 21 Mai d-ra VERGI PALLADA ne rezervă o mare surpriză la spectacolul dela „Vox".

Bucureştenii vor avea ce să admire !

ARO: Miss Theodor jurnal şi completare

Cruci româneşti sub cer strein

Distinsa noastră colaboratoare Elise Berberi *din Strasbourg, ne trimite fotografiile de mai jos cari înfăţişează mormintele ale peste 200 de prizonieri români morţi acolo în timpul războiului mondial.*

Francezii au sădit lângă fiecare cruce câte doi trandafiri, iar din loc în loc, după cum se pot vedea, numeroşi pomi ale căror ramuri lungi şi duioase ca nişte înlănţuiri de aduceri aminte, străjuiesc la că-

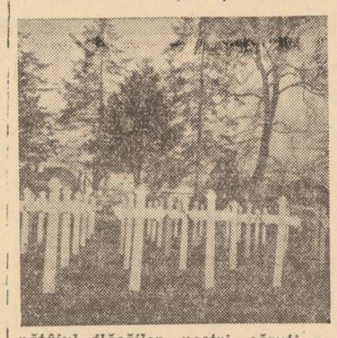

pătâiul flăcăilor noştri căzuţi pe pământ străin.

Oricât de bogat ar fi vocabularul, oricâte idei ţi-ar înflori în minte, oricât te-ai strădui, când încerci să scrii despre eroi, simţi în jur un gol nesfârşit care te apasă şi te chinuie cu atât mai mult, cu cât cauţi să-l despici. Te miri singur de această neînchipuit de dureroasă neputinţă.

Poate e conştiinţa că aceşti sfinţi ai Neamului formează un bun spiritual pe care, deseori, îl confunzi cu divinitatea. Şi în faţa divinităţii şi a sfinţilor, cuvintele pierd, par'că, din adevărata lor valoare.

Lângă icoane şi catapeteasmă îngenunchi, plângi, te rogi, — şi cu gândul pironit dincolo de viaţă, te topeşti pentru câteva clipe în veşnicie.

Istoria unui popor este calendarul lui. Răboj sfânt care trebuie păstrat în fum de tămâie şi veşnic strejuit de candelabre. Muritorul de rând niciodată nu se va simţi îndeajuns de împăcat sufleteşte cu câte face pentru eroi.

Fiindcă jertfa acestora este mare ca o eternitate. Cine nu poate înţelege sau nu vrea să înţeleagă, comite un sacrilegiu.

Durerile mari fac din oameni munţi de legendă; piscuri cari stau de vorbă cu cerul. Cu cât le priveşti mai atent măreţia, cu atât te convingi că viaţa trăită aşa cum înţelegem noi, nu-şi are sens. De aici necesitatea imperativă de a avea un cult al eroilor. O justificare a ieşirii noastre din banal, o rugăciune udată cu lacrimi de adoraţie în altarul durerilor.

Şi dacă moartea eroică a cuiva pecetluieşte viitorul celor mulţi, nu-i mai puţin adevărat că ea lasă în urmă deştrămări de suflet ireparabile tocmai fiindcă pe măsură ce creşte legenda, durerea se multiplică şi ucide alte vieţi. Iată exemplul celor două sute de eroi români peste mormintele cărora cerul Franţei răstoarnă vraja nopţilor cu lună şi aghiasma proaspătă a dimineţilor.

Cu viaţa lor şi a fraţilor la număr opt sute de mii, ne-au înfăptuit ţara aceasta frumoasă ca un vis pentru care au sângerat veacuri de-arândul străbunii noştri. Istoria neamului românesc, ce-i drept, le-a veşnicit fapta şi numele, iar în amintirea noastră au rămas, după cum spuneam mai sus, sfinţi din calendar.

Dar cei două sute de flăcăi arşi de soare şi cu palmele bătătorite de coarnele plugului, adormiţi într'o Domnul departe de ţara lor, au înmormântat atâtea speranţe şi au scrijelat atâtea suflete...

Părinţii, soţiile, rudele şi prietenii simt şi astăzi junghiul durerii. Şi în amintirea celor scumpi, în fiecare Duminică ei aprind lumânări şi toarnă untdelemn în candele. Singura putinţă de exteriorizare a chinului care le închingă fiinţa.

E dureros pentru cei lăsaţi în urmă când se gândesc că trupul crescut din ei a căzut sfârtecat de obuze şi ciuruit de gloanţe. Dar mai adânc ni se pare sbuciumul sufletesc al soţilor şi părinţilor celor două sute de eroi loviţi cu moartea, pe meleaguri streine.

Aceştia n'au avut în ultimele clipe nici cel puţin bucuria că pleacă în veşnicie mângâiaţi de seninul unui petec de cer românesc.

N'au putut săruta pentru ultima oară brazda strămoşească, n'au putut asculta foşnetul porumbiştilor împăpuşate sau murmurul lung al pădurilor cari le-au umbrit copilăria. Şi, e dela sine înţeles, că această lipsă le-a înmiit suferinţele. Au înţeles, doar, că aşa a dorit Cel de Sus.

Precum a fost scris ca nici după moarte să nu li se poată presăra pe morminte flori din grădina lor patriarhală, florile acelea cu cari ieşiau odinioară la hora din mijlocul satului...

Teodor Munteanu

Tabăra de vară dela Borsec a A. C. T.-ului

Asociaţia Creştină a Tinerilor de sub preşedinţia d-lui profesor I. Rădulescu Pogoneanu, organizează anul acesta tabere de vară la Budachi, Timiş şi Borsec pentru ucenicii străjeri desemnaţi de ministerul muncii.

Pentru ca aceste tabere să poată activa în condiţiuni favorabile, comitetul de conducere al A. C. T.-ului a alcătuit un program de lucru în care se prevede o serie de puncte de o deosebită însemnătate în ceeace priveşte aplicarea străjeriei la ucenici.

Astfel în cursul zilei de eri o delegaţie a Asociaţiei Creştine a Tinerilor, în frunte cu d. C. Zahirnic secretarul general al Asociaţiei, s'a deplasat la Borsec unde a luat contact cu reprezentanţii după un program ce urmează să fie fixat ulterior.

Deasemeni A. C. T.-ul va deplasa şi o echipă de comandanţi străjeri compusă din profesori şi studenţi dela Academia Naţională de Educaţie Fizică.

Delegaţia a primit apoi propunerea ca în tot timpul cât va activa tabăra de vară dela Borsec, corul bărbătesc al Asociaţiei să cânte la toate slujbele religioase ce se vor oficia la biserica „Patriarhul Miron" din localitate.

In cursul săptămânei acesteia şi celei viitoare Asociaţia Creştină a Tinerilor îşi va trimite deasemeni reprezentanţi la Timiş şi Budachi pentru terminarea ultimelor pregătiri în vederea organizării taberilor din aceste două localităţi. Cele trei tabere de vară ale Asociaţiei creştine a tinerilor vor începe să funcţioneze la Iulie a. c.

Congresul general al cărţii

Sub Inaltul Patronaj al MAJESTAŢII SALE REGELUI va avea loc în ziua de 26 Mai, ora 3 d. a., la Fundaţia CAROL I, Congresul General al Cărţii organizat de Asociaţia Editorilor Români.

Din Comitetul de onoare fac parte : I. P. S. S. Patriarhul Dr. Miron Cristea, d. ministru al Cultelor şi Artelor, d. ministru al Finanţelor, d. ministru al Industriei şi Comerţului, d. preşedinte al Academiei Române, d. primar general al Municipiului.

Congresul va fi deschis de d. prof. dr. C. Angelescu, ministru al Educaţiei Naţionale şi preşedinte al acestui congres, printr'o cuvântare în legătură cu problemele de actualitate ale cărţilor româneşti.

Programul detaiiat al desbaterilor care vor urma, va fi anunţat la timp.

DELA O ZI LA ALTA

TEATRU

OPERA ROMANA: Lucia.

TEATRUL NAŢIONAL: Vreau să trăiesc.

TEATRUL REGINA MARIA: Topaze.

TEATRUL COMEDIA: Floare de lămâiţă.

TEATRUL VESEL: matineu şi seara: Crai de tobă.

TEATRUL ALHAMBRA matineu şi seara: „Super Alhambra 1937".

TEATRUL MODERN: „25 la...";

TEATRUL LIGII CULTURALE: „Fiul cel pierdut".

CINEMA

CAPITOL: Copilul şi elefantul, Jurnal Eclair şi complectare.

ARO: Miss Theodora, completare colorată, jurnal Fox şi jurnal românesc.

ROXI: Copilul şi elefantul, jurnal Eclair şi complectare.

TRIANON: Crai de ghindă.

VOX: Strigătul cazacilor, jurnal şi complectare.

A.R.P.A.: Regele vânzătorilor şi jurnal cu Incoronarea suveranilor Anglie

FEMINA: Vlodia Korsakov, jurnal şi completare.

FORUM: Nu vă încredeţi în bărbaţi şi Răsvrătita.

DARLY: Clasa VIII-a şi Infidelitate.

OMNIA: Nu vă încredeţi în bărbaţi şi Agentul special.

CITY: Maria Stuart şi Valetul Domnişoarei.

MARCONI: Mesagiul secret (M. 24) şi de vânzare şi jurnal.

MODEL: Escadrila de noapte şi Prăbuşirea galeriei 5-a.

DORY: Trădare şi Dans Palace.

COTROCENI: Căpitanul ranuarie, Locotenentul cuceritor.

UNIC: Băetana şi Ultima dragoste

DIANA: Ben Hur şi Stan şi Bran.

DICHIU: Misiunea brigăzii 41 şi Fantome de vânzare.

ORFEU: Dormitorul fetelor, Vampirul din Praga şi Stan şi Bran.

CINEMA TRIUMF (Griviţei 335): Tarass Bulba cu Hari Baur, şi In slujba dreptăţii cu Buch Ioones.

DOAMNEI (Manon): Infamia şi Ultimul mohican.

PACHE: Misiunea brigăzii 41 şi O fată cu noroc.

VOLGA (Doroban)i): Misiunea brigăzii 41 şi Circul veseliei.

LIZEANU: Insula comorilor, Iubesc toate femeile şi artişti.

CENTRAL: Sărbătoarea Iadului, Stan şi Bran moştenitori în Scoţia şi revista Ţiganii în harem.

PAX: Tovarăşă de suferinţă şi Raza Roşie.

FLORIDA: Strengărita, Aur chinezesc şi jurnal.

ILEANA: Misiunea Brigăzii No. 41 şi Cavalerul dreptăţii.

LOLICA: Rin-Tin-Tin salvator şi Stan şi Bran ţigani.

MILANO: Marşul de noapte şi Domnişoara Lilly.

GLORIA: Mathias Pascal şi Extravaganta d-ră Bennet.

RADIO

MIERCURI, 19 MAI 1937
RADIO-ROMANIA

14.10. Radio-jurnal.
14.30. Muzică de Verdi şi Puccini (discuri).
15.00. Ultimele ştiri.
18.00. Concert de muzică distractivă. Orchestra Radio.
19.00. Ora. Mersul vremii.
19.02. Actualităţi italiene, de prof. Alex. Marcu.
19.20. Continuarea concertului Orchestrei Radio.
20.20. ISTORIA MUZICII (XIV): Muzică religioasă la noi (II). Explicaţiuni de pr. Nae Popescu. Corul bisericii „Domniţa Bălaşa", cond. de I. Chirescu.

UNIVERSITATEA RADIO

21.10. Valoarea staţiunilor noastre balneare de dr. G. Băltăceanu.

RADIO-ROMANIA

21.30-22.30. Muzică variată (disc.)

RADIO-BUCUREŞTI

ORA DE SOLIŞTI.
21.30. Concert de pian. D-na Grete Miletineanu.
22.05. D-na Tana Nanescu (canto)

RADIO-ROMANIA, RADIO-BUCUREŞTI

22.30. Radio-jurnal. Sport.
22.45. Concert de noapte. Orchestra de salon Radio, dirij. de D Teodoru.
23.45. Jurnal pentru străinătate în limba franceză şi germană.
23.55. Ultimele ştiri.

RADIO-EXPERIMENTAL

18.30. Muzică variată.
18.45. Muzică românească.
19.00. Informaţiuni universitare.
19.10. Conferinţă ştiinţifică.
19.20. Muzică distractivă.

JOI, 20 MAI 1937

6.30. Deschiderea emisiunii. Gimnastică ritmică. Radio-jurnal. Concert de dimineaţă (discuri). Sfaturi gospodăreşti şi medicale.
7.30. Inchiderea emisiunii.
13.00. Ora. Culturale. Sport. Cota Dunării.
13.10. Concert de prânz. Muzică variată (discuri).
14.10. Radio jurnal. Ora. Mersul vremii. Bursa. Ştiri interne şi externe.
14.30. Muzică distractivă (discuri)
15.00. Ultimele ştiri.
16.45. ORA COPIILOR.
I. Şezătoare în „Săptămâna copilului" organizată de liceul sanitar de fete „Principele Mircea" de sub direcţia d-rei Natalia Cantacuzino; „Povestea unei mame" de Andersen, pentru radio de N. Papatanasiu.
II. Jurnalul copiilor de Victor Ion Popa.
18.00. Concert de după amiază. Orchestra Jean Marcu.
19.00. Ora. Mersul vremii. Actualităţi.
19.10. Continuarea concertului.

UNIVERSITATEA RADIO

19.45. Insemnătatea dialectelor pentru valoarea şi bogăţia limbei, de prof. Capidan.
20.05. Muzică veselă.
20.40. Relaţiile Bucovinei cu vecinii săi istorici, de Ion Nistor, ministrul muncii.
21.00-22.00. Concert european danez (Transmis din Copenhaga): Orchestra simfonică radio, dirij. de Erik Tuxen.
22.05. Cântece româneşti — Alexandru Bojenescu.
22.30. Radio-jurnal. Sport.
22.45. Concert de noapte al orchestrei Fraţii Dumitrescu (transmis dela restaurantul „Splendid Parc").
23.45. Jurnal pentru străinătate în limba franceză şi germană.

Basarabia după două decenii dela unire

— Târgurile sunt infectate de presa ruso-cușer, care are menirea să ne înstrăineze provincia jelită atâția amar de ani. —

Plâng orașele basarabene...

Așa scriam săptămâna trecută despre târgurile, cari se sbat în mizerii impresionante subt ochii oficialităților din provincia reprezentată în nenumărate rânduri, în guvernele de după război, de d-nii Ion Inculeț și Pan Halipa. Și ne exprimăm durerea, că dela un capăt la celălalt orașele sunt îngenunchiate de apologeții graiului rusesc, în timp ce scumpa limbă românească nu mai desmiardă sufletele creștinilor.

Insemnam, în sprijinul susținerilor, mai multe exemple și arătam cum diriguitorii și factorii cu răspundere nu se ostenesc să schimbe fața orașelor. Ci, cu bună știință, alimentează și încurajează presa redactată în rusește, ca și cum ziarele românești nu ar trebui susținute, privite cu solicitudinea ce-o merită acțiunea unor oameni hotărîți să apere, cu orice sacrificiu, limba din străbuni.

Iată, însă că suntem onorați cu o scrisoare !...

O scrisoare duioasă, care, printre altele, spune :

„Ceeace se vorbește în Basarabia, nu e limba rusiască; ci un jargon, o corcitură, în care predomină, în proporție sdrobitoare, vorbe din limba „neamului ales". Iar cei ce latră această limbă sunt 90 la sută jidani. Limba adevărată, a lui Pușchin, a lui Dostoevschy, nu e vorbită decât de o infimă minoritate de refugiați. Și NU această nenorocită minoritate caută să ne înstreineze Basarabia.

„Rușii perciunați au interesul să râme la rădăcinile stejarului din ale cărui ghinde s'au îngrășat. Ei vor să doboare secularul stejar, ca în locul lui să sădească căpălmierii aduși din Palestina, la a căror umbră se va ridica și se va întări prea fericita și mult așteptata împărăție a fiilor Israelului".

Câtă dreptate are autorul epistolei! Cât adevăr se cuprinde în spusele sale!... Cine lăcrămează, însă? Cine sângeră, oare? Cine poate să se învingă și să ia, piept-iș, apărarea acestei mândre provincii, după care au jelit atâta amar de vreme?

Cine?

Repetăm: glasul nostru răsună în pustiu; întrebările noastre nu au nici un ecou.

Dar cel ce ne scrie, observă alături de noi:

„Cât privește presa rusiască din Basarabia, ea este toată în mâinile urechiaților. Scrisă de jidani, ea este în slujba idealului comunist. „Nașa Reci", „Besarabscoe Slovo", „Gazeta Lei", „Tighinschii Listoe", *răsar zilnic ca ciupercile otrăvitoare pentru a întuneca mințile naivilor".*

Da, aceasta e activitatea presei din Basarabia, scrisă în rusește! O activitate nefastă, criminală.

Și, cu toate acestea, oamenii cari ar putea interveni să pună capăt nemerniciilor, stau cu mâinile supuse.

...Iar orașele basarabene plâng mereu.

Plâng, la două decenii după unirea cea mare!...

VICTOR MOCANU

Politice

GEORGIȘTII desmint din nou pintr'un comunicat, pentru totdeauna, că ar fi încheiat vreun cartel de guvernare cu alte formațiuni politice.

*

DUMINICA se inaugurează la Cetatea Albă mai multe lucrări edilitare: aero-gară, aeroport, sanatoriu de tuberculoși.

Inaugurarea va avea un fast extraordinar.

*

LA ALEGERILE comunale cari au avut loc în târgul Bâcleșu din jud. Mehedinți s'au obținut următoarele rezultate: **FRONTUL ROMÂNESC 219 voturi, 5 mandate; NAȚIONAL-TARANIȘTII 93 voturi; NAȚIONAL-CREȘTINII 32 voturi; LIBERALII GEORGIȘTI 89 voturi; agrarienii 36 voturi.**

*

D-rul LUPU a plecat la Arsura. Inainte de plecare a avut o discuție violentă cu d. Mihalache, anunțând că își va sfătui partizanii ca la alegerile comunale și județene din Fălciu, să pună listă separată.

Iată, prin urmare, un început de ruptură între cei doi matadori ai partidului național-comunist.

*

TERMENUL pentru depunerea actelor supușilor străini la revizuirea anuală, a fost prelungit de ministerul muncii până la 31 Mai c.

Se atrage atențiunea că aceasta este ultima prelungire care se mai acordă și că după această dată, supușii străini cari nu au depus actele, urmează a fi trecuți peste frontieră ,nemai fiind primiți la revizuire.

*

M. S. REGELE a acordat grațieri și reduceri de pedepse următorilor condamnați:

Petre Vlasa a fost grațiat de restul de 4 luni închisoare ce mai avea de executat din 7 luni, la cât fusese condamnat;

Lui I. Anheuer i s'a redus cu 6 luni pedeapsa de un an închisoare.

Lui Andrei V. Anghiluță i se reduce la o lună închisoare pedeapsa ce avea de ispășit.

Alegerile

Importante decizii ale comisiunii centrale electorale

Comisia centrală electorală, de pe lângă ministerul justiției a dat în ultimele ei ședințe mai multe avize privind actualele alegeri comunale și județene din țară.

In primul rând, comisiunea a avizat că delegarea magistraților cari — în conformitate cu art. 7 al. 5 din legea administrativă, — urmează a face centralizarea rezultatului alegerilor, se face de către președintele biroului electoral județean.

Hotărîrea ce urmează a se pronunța va fi dată în localul în care s'a făcut centralizarea.

LISTELE DE CANDIDATURI

Aceiași comisiune a avizat că — în conformitate cu art. 13 și 14 din legea administrativă — listele de candidaturi nu se pot primi decât în intervalul dela afișarea deciziunei de convocare și până cel mai târziu în opt zile libere înainte de ziua alegerei. Depunerile de liste înainte de afișare sau după expirarea termenului susanunțat sunt nevalabil depuse.

JUDECAREA RECURSURILOR

Asupra chestiunei de a se ști dacă tragerea la sorți a judecătorilor ce judecă recursul prevăzut de art. 27 din legea administrativă urmează a fi făcut sau nu în prezența procurorului, comisiunea centrală electorală, ținând seama că judecarea acestui recurs este un contencios administrativ dat în competința tribunalului, cu singura deosebire că felul în care se compune instanța este una specială indicată de legea administrativă, a avizat că este aplicabil art. 17 din legea organizărei județorești și deci tragerea la sorți urmează a se face în prezența procurorului în ședință publică.

Legea administrativă prevăzând principial în art. 27 că judecătorul la compunerea instanței de recurs va fi recrutat prin tragere la sorți, de aci urmează că în caz când instanța astfel compusă ar cădea în divergență, recrutarea celui de al treilea judecător urmează a fi făcută tot prin tragere la sorți, confirmându-se în aceste privințe regulilor din legea organizării judecătorești.

Asupra chestiunei de a se ști ce se înțelege prin părțile interesate, ce urmează a fi citate în recursul prevăzut de art. 27 din legea administrativă, comisiunea a vizat că prin părți interesate urmează a se înțelege contestatorul și lista contestată și că supleanții listelor având un drept numai eventual nu urmează a fi citați.

Cum falsifică internațional-țărăniștii

rezultatele alegerilor comunale

Cazul dela Năsăud. Sfruntatele minciuni ale ziarului „Patria" din Cluj. O precizare.

Am arătat, în mai multe reportaje, rezultatele alegerilor comunale complimentare din jud. Năsăud.

Bazați pe cifre exacte, am relevat strălucitul succes al partidului Național-Creștin în alegerile din acest colț de țară.

Situația reală constituind pentru internațional-țărăniști un adevărat dezastru, aceștia — prin monitoarele lor — au evitat, prudenți cum sunt, s'o semnaleze.

Ceeace nu i-a împiedecat însă ca, la urmă, făcând un „rezumat electoral și politic" asupra alegerilor comunale pe întreaga țară, să denatureze faptele, mințind cu nerușinarea care-i caracterizează, singura armă cu care au mai rămas să lupte.

Astfel, ziarul clujan „Patria" încearcă, în numărul său din 2 Mai a. c., să fixeze în aceste alegeri poziția diferitelor partide de opoziție, incluciv cel dela putere.

Dar, încercarea aceasta e pur și simplu praf aruncat în ochii cititorilor, ea falsificând cu totul rezultatele alegerilor din ultimul timp, fapt prin care plasează — cu o înduioșătoare desinvoltură — partidul internațional-țărănist în fruntea lor, când adevărul arată că el se află la coadă.

Cităm : *„In jud. Năsăud din 55 mandate ale comunelor grănicerești, 35 au obținut listele partidului național-țărănesc, 12 listele guvernului și 3 listele național-creștine".*

Nu se poate o mai sfruntată minciună !

Căci, iată cum se prezintă lucrurile :

In comunele grănicerești, unde partidul Național-Creștin a depus liste, a luat din cele 5 mandate, câte erau de fiecare comună, eșite la sorți, în total 40 mandate și nu 3 cum caută să precizeze, cu rea credință, „Patria" iudeo-comunistă dela Cluj, inducând astfel în eroare opinia publică.

Notăm apoi că în 11 comune grănicerești partidul Național-Creștin a luat majorități sdrobitoare de voturi, obținând 24 mandate, în timp ce internațional-țărăniștii n'au izbutit să ia nici un mandat.

Aceste comune sunt :

Budacul de sus (2 mandate), Sanț (2 mandate), Mărișel (1 mandat), Runcul-Salvei (3 mandate), Poenile Zăgrii (2 mandate), Rusul-Bârgăului (3 mandate), Mijlocenii-Bârgăului (3 mandate), Parva (2 mandate), Rodna (3 mandate), Maieru (3 mandate), Găureni (3 mandate).

Și demn de remarcat mai este faptul că aceste sunt toate comune fruntașe grănicerești.

Iar în comunele : RUSUL-BARGAULUI a fost ales primar capul listei național-creștine, d. IOAN GABRIHEI, președintele organizației național-creștine ; în REBRIȘOARA d. ANTON ILOVAN, președintele organizației național-creștine și cap de listă ; în BLAJENII DE SUS d. IOAN MAGHERUȘAN, președintele organizației național-creștine și cap de listă, etc.

Dacă „Patria" crede că prin minciuni sfruntate va putea să schimbe situația, menținând partidul național-țărănist, al cărui oficios este, ca un partid de „mare anvergură", apoi ea nu face altceva decât că, prin maniera aceasta, creiază, în cercurile partizanilor săi intru iudeo-comunism, iluzii cu nimic justificate, deschizând larg o groapă în oare acest partid se va prăbuși, cu un ceas mai devreme, spre totala lui exterminare.

Cei dela „Patria" ar fi bine să mediteze asupra acestui lucru și... să se mângâe, căci împotriva fatalității, care — de un timp incoace — planează deasupra partidului internațional-țărănesc, pus în slujba intereselor străine de aspirațiile și idealul românismului, nu se poate lupta, oricâte ar fi sforțările ce se fac, ele eșuând lamentabil, frizând ridicolul.

Presa democrată și succesiunea

Presa „democrată" discută cu stăruință și aprindere problema succesiunii guvernului. De câteva zile svonurile circulă din nou cu intensitate și detectivii reportajului politic sunt acuma foarte căutați.

Ziarul „Lupta" a pătruns chiar și în culise, deși, din tot ce se scrie acolo, nu se vede decât o nesfârșită reproducere a discursului d-lui Ion Mihalache.

Insistența cu care discută succesiunea este ciudată oarecum. Dar mai ales este interesant punctul lor de vedere. Vorbind despre discursul d-lui Ion Mihalache, rostit Duminică la Câmpu-Lung, ziarul „Adevărul" scrie, gândindu-se la declarația despre succesiune : — „Tonul acestui discurs este considerat ca semnificativ". Iar ziarul „Lupta", mai precis „informat" spune :

— „Că deși s'au agitat în ultimele zile noui formule de succesiune și că deși în culise se lucrează în mod intens la diferite colaborări, înțelegeri și lovituri de ultimă oră, singura formulă serioasă a succesiunii rămâne tot aceia a unui guvern național-țărănesc".

Dacă este ceva semnificativ în atitudinea presei „democrate", este, cu siguranță, această nestăpânită pasiune de a oferi partidului național-țărănist guvernul de mâine.

Un ziar obiectiv cântărește împrejurările și opinia sa are ceva logic în ea. Presa „democrată" nu discută succesiunea, o oferă, pur și simplu, cu o cutezanță bolnavă, d-lui Ion Mihalache.

Dar mai este încă și altceva. cer un guvern național-țărănist. De ce ? Se știe : pentrucă partidul național-țărănist este o pavăză a lor. Este o poliță pe care au tras-o asupra d-lui Ion Mihalache : ultimele alegeri. De aceea încearcă să-și valorifice drepturile. De aceea pretind un guvern național-țărănist.

Național-creștinii vor cere un guvern de alegeri

Informațiile precise pe cari le avem, ne îndrituiesc să afirmăm, că d. Octavian Goga, președintele partidului național-creștin, la momentul oportun va demonstra factorilor hotărîtori că e nevoe de un guvern de alegeri, care să asigure libera exprimare a cetățenilor.

Rămâne să se vadă din cine se va alcătui acest guvern: din magistrați, din militari, ori din reprezentanți ai tuturor partidelor.

D. Tătărăscu va răspunde d-lui Mihalache

— Somațiunile ziarului „Viitorul". —

Se știe, că d. Mihalache a atacat vehement guvernul la C. Lung. Ba a și formulat acuzațiuni grave la adresa tuturor demnitarilor

liberali, spunând că aceștia au jefuit statul și s'au îmbogățit din diferite afaceri.

D. Gh. Tătărăscu va răspunde zilele acestea d-lui Mihalache.

Dar îi va răspunde în așa fel, că șeful național-țărăniștilor va fi pus, pentru multă vreme, la pământ.

Se vor trece în revistă toate panamalele de sub guvernele național-țărăniste.

Dealtfel, „Viitorul" de aseară scrie următoarele:

„Ne-am exprimat, eri, profunda noastră indignare și revoltă, că un șef de partid, pretins de guvernământ, poate recurge la asemenea acuzații, fără ca să producă imediat dovezi bine precizate.

„Nu vom tolera însă ca un șef de partid, chiar când e de calapodul d-lui Mihalache, să-și îngăduie asemenea acuzații, astfel de ticăloșii.

„D. Mihalache este obligat să facă dovadă.

„Dacă nu, atunci rămâne și mai departe acelaș trist și meschin exemplar în viața noastră politică.

Fanteziile cafenelelor

— D. dr. Al. Vaida-Voevod nu are nevoie de nici o scăriță ca să ajungă la guvern. —

Cafeneaua a montat o bombă: Vaida revine la național-țărăniști, pentrucă a băgat de seamă cum evenimentele se precipită în favoarea partidului d-lui Mihalache.

Cu alte cuvinte, președintele Frontului Românesc e un tranșaționat, un om care aleargă pe orice căi să ajungă la putere.

Acei ce nu-l cunosc pe fostul președinte de consiliu, vor da crezare, de sigur, svonului lansat de trântorii dela „Corso" ori dela „Capșa", cari nu au alte ocupațiuni decât de a calomnia, insinua ori denatura în jurul unui șfarț.

Alexandru Vaida Voevod prea a cules satisfacții dela viața purtată în permanente agitații, prea i-au înflorit pe frunte trandafirii sbuciumului politic de-a lungul anilor, pentruca să mai aibă slăbiciunile unei guvernări în orice condițiuni.

De altfel, iată ce a declarat, în această privință, președintele Frontului Românesc:

„Nu mă voiu prevala de meritele și de răspunderea istorică. Nu mă interesează decât ajungerea ideiei pentru care luptăm până la triumf — numerus valahicus — și nici de cum persoana mea în această acțiune pe care nu o conduc cu orgoliul de a vedea pornindu-se o chetă din partea vreunei cucoane, pentru a mi se ridica undeva un bust".

Așa dar, Alexandru Vaida Voevod nu mai urmărește mândrii personale. Să priceapă acest adevăr trepădușii miopi din partidele politice!

Președintele Frontului Românesc va veni singur să ocârmuiască țara, după cum a spus, lapidar, ieri:

„Noi vom ajunge la guvern fără ajutorul d-lor Dinu Brătianu și Gh. Tătărescu, pe care-l invoacă d. Mihalache. Pe noi trebue să ne vrea nația valahă. Așa e demn".

Față de aceste declarații categorice, orice versiune pusă în circulație de „Capșa" ori de „Corso" are valoarea pe care o are „armonia" din partidul național-țărănesc.

Acțiunea național-creștină

în județul Ilfov

Duminică 16 crt. au părăsit Bucureștiul peste 20 de echipe în propagandă electorală în județul Ilfov. Echipele în mare parte au fost compuse din șefii de plăși asistați de fruntașii Capitalei și județului Ilfov. Pretutindeni reprezentanții partidului național-creștin au fost primiți cu entuziasm de către locuitori. Acțiunea național-creștină din județul Ilfov este în plină desvoltare dând dovadă că această să se scuture de vechile partide politice. Echipele de propagandă au fost:

1) Plasa Vidra — d. avocat Grigorie Cristu, însoțit de d-nii prof. Alex. R. Nicolescu, Florin Popescu comerciant, avocat Gheorghe Pavel și I. Andrei comandantul lăncierilor din plasa Vidra. S'au ținut întruniri în comunele: Berceni, Dobreni, Vărăști, Câmpurelul, Prundu, Colibași, Gostinari, Valea-Dragului, Ciocoveni, Obedeni, Copăceni, Reg. Ferdinand, Dobreni, Jilava, Mierlari, Vidra. Cretești și Sintești.

In com. Colibași conducerea plășii a oferit sătenilor săraci 2 grape și o prășitoare nouă care rămân proprietatea național-creștină în acea comună. Deasemenea se va ajuta și la construirea bisericilor din com Cretești și Copăceni.

2) Plasa Pantelimon — I. Osipov însoțit de d-nii dr. Grigorescu, George Emanoil și Vasile M nciu șeful sectorului Afumați. S'au ținut întruniri în comunele: Afumați, Găneasa, Belciugatele, Șindrilita, Moara Domnească, Piteasca, Islaz și Brănești. Echipa doua condusă de către d. Vasile Prăjescu și cu un grup de lăncieri din sectorul de Negru au vizitat și ținut întruniri în com. Fundeni, Frunzănești, Plătărești, Podul Pitarului, Cucuești, Dorobanțu, Poșta și Bălăceanca.

3) Plasa Băneasa — Prof. C. Gabrielescu însoțit de un grup de fruntași lăncieri din Capitală. Au vizitat comunele Petrichioaia, Surlari, Leș.le, Goleșei, Chiajna, Giulești, Chitila și Mogoșoaia.

4) Plasa Bolintin — d. Ioan Costache teolog însoțit de un grup de lăncieri a ținut întruniri în toate comunele ce compun această plasă.

5) Plasa Sărulești — d. prof. D. Ioanițescu însoțit de d. I. Marinescu a vizitat deasemenea o parte din comunele ce compun această plasă.

6) Plasa Fierbinți — d. Nicolaie Mociornița însoțit de d. avocat Moldoveanu și un grup de lăncieri au ținut mai multe întruniri.

7) Plasa Domnești — d. avocat Cosac însoțit de d-nii avocați Gh. Banu, Gh. I. Marinescu, prof. Ștefan Dumitrescu și N. Necula.

8) Plasa Buftea — d. I. Gârleșteanu însoțit de d. avocat Luca Sindilă și un grup de lăncieri din sectorul I Galben au ținut mai multe întruniri.

9) Plasa Budești — d. avocat I. D. Boroianu însoțit de mai mulți fruntași din organizația Capitalei a vizitat deasemenea comunele ce compun această plasă.

Partidul național-creștin în alegerile dela 30 Mai a. c. va repurta un succes strălucit luând un număr mare de voturi.

Să fie înjurat A. C. Cuza...

(Urmare din pag. I-a)

fie ceva, orice, dar să fie. D. A. C. Cuza precizează:

— „In teorie : un monstru, în practică: o monstruozitate. Un monstru : al unei concepții bicefale — întrucât șefii partidului nu se înțeleg între dânșii ce este. O monstruoziate: a unei perfide amăgiri demagogice. Ca pe când țăranii își vor închipui că luptă pentru „statul țărănesc" al lor : să fie puși sub stăpânirea jidanilor".

Chiar cele mai cumplite dușmănii nu pot tăgădui d-lui A. C. Cuza dreptatea acestor cuvinte. Ziarul d-lui Ion Mihalache se supără însă și din fierbințeala indignării țâșnesc aceste cuvinte cari degradează scrisul oricui: A. C. Cuza nu iubește țărănimea, A. C. Cuza a fost impotriva reformei agrare, A. C. Cuza profesează un naționalism echivoc, A. C. Cuza are sânge oriental, A. C. Cuza vorbește franțuzește, A. C. Cuza descinde din Levant, A. C. Cuza a fost scos dela naftalina istoriei — și așa mai departe. Atacul acesta ne provoacă o repulsie aproape fizică, față de caligrafia idiotului care vorbește de Erzerum, când se știe teribila sensibilitate a d-lui Virgil Madgaru... Dar să nu insistăm.

A. C. Cuza este singurul om care a văzut limpede cu o jumătate de secol înaintea tuturor. Lupta sa este confirmată de actuala orientare politică a țării. In 1906, A. C. Cuza, împreună cu d. N. Iorga, au candidat în alegerile dela Iași, cu această lozincă programatică: „România a Românilor, numai a Românilor și a tuturor Românilor". In discursul său dela Arenele Romane d. Ion Mihalache a strigat: „România a Românilor". Aceste cuvinte au fost rostite, mai întâi, de d. A. C. Cuza, iar la Arene, pentru ca farsa să fie deplină, Frida Birenberg, sub protecția ciomăgașilor „țărăniști", impărtea în libertate ziarul comunist „Scânteia"...

Incă odată prin urmare: țara vrea să știe care va fi situația jidanilor în viitorul stat țărănesc. Numai atât: dar fără întârziere...

I. P. Prundeni

Fraude de milioane la „Casa de Amortizare"

LA „CASA DE AMORTIZARE" pendinte de ministerul finanțelor, s'au descoperit unele fraude în sumă de câteva milioane.

S'au ordonat cercetări. Așteptăm un comunicat al ministerului de finanțe.

D. general Ștefănescu-Amza a demisionat dela Radio-Difuziune

D. general ȘTEFANESCU-AMZA a demisionat din postul de președinte dela Dadio-difuziune.

După câte știm, ca să se pună capăt nemulțumirilor, d. prim-ministru va veni în curând cu o măsură salutară în ceeace privește primul nostru post de emisiune.

Intâmplări din Capitală

SINUCIDERI

Ieri, în camera pe care o locuia în str. Ecoului 17, a fost găsită asfixiată cu mangal studenta Emilia Cunescu dela facultatea de științe din Capitală, de fel din județul Iași.

Sinucigașa își pregătise de cu seară, fără să fie simțită de nimeni, ligheanul cu mangal căruia în cursul nopții i-a dat foc.

In poșeta ei, alături de cartea de studentă, s'a găsit un bilet în care e scris „Nu sunt vinovată" și al căror sens nu a fost elucidat până acum.

UN CONDUCTOR S. T. B. IMPUȘCAT DE SOȚIE

In str. Kepler n-rul 23 trăiau de multă vreme conductorul setebist Ion Andronescu și soția sa Ana, căsătoriți de 15 ani.

Acum 20 de zile, din cauza deselor certuri cu soția, Ion Andronescu s'a hotărît să o părăsească și s'a mutat provizoriu la o fiică a sa în șos. Colentina. Ieri însoțit de un prieten s'au dus în str. Kepler spre a-și lua niște lucruri și a părăsi casa definitiv.

Dar, între timp s'au încurcat cu toții și cei doi bărbați și soția lui Andronescu la un pahar de vin. De aci s'a iscat iar cearta.

Fire impulsivă, nevasta s'a dus într'o cameră alăturată, de unde printr'o fereastră a tras cu un revolver asupra lui Ion Andronescu.

Glontele, intrat în gură, s'a oprit în coloana vertebrală.

Ana Andronescu a fost arestată, iar soțul său a fost transportat la spitalul Colentina.

S'au luat declarații ambilor soți, din care urmează a se stabili precis împrejurările și motivele cari au declanșat funesta faptă.

ARESTAREA UNUI ESCROC

De către d. comisar șef Borcea dela pref. poliției Capitalei a fost arestat pretinsul student Dinu Rădulescu zis Niger, condamnat în mai multe rânduri pentru escrocherie și furt.

Numitul găsise un mijloc foarte ingenios de a-și procura franci fără să muncească.

Dându-se drept student el se angaja meditator la elevi de liceu pe la diferite case, de unde avea grija să dispară cu aconturi și obiecte de preț.

In acest mod a furat și escrocat pe d-nii: Ion Corcodel din str. Intrarea Traian 11 și Tănase Iogu din calea Văcărești 37. La d. Tănase Jogu a spart și pușculița copiilor din care a furat o sumă apreciabilă.

AGRESIUNE

D-na Paraschiva Putnaru, din șoseaua Ciurel 56, a reclamat autorităților polițienești că azi noapte pe la ora 2, a fost rănită cu baioneta de către subofițerul Mihalache Costache dela serviciul de pensii militare al M.A.N.

Numitul venind în stare de ebrietate în vizită la sora reclamantei, cu care era în relații de dragoste, a început să facă scandal, spărgând geamurile și tăblia ușii prietenei sale care nu voia să-l primească.

La protestele d-nei Putnaru, voinicosul chefliu a scos baioneta și a împuns-o în mai multe locuri la mâna stângă.

CRIMA UNUI DEMENT

La colonia de muncă din Balotești-Ilfov, a fost comisă, ieri, de către un dement, o oribilă crimă.

Printre pensionarii coloniei se aflau și turcii Osman Pari și Asan Feli Iacob aduși la muncă, după ce li se făcuse un tratament serios în spitalul central de boli nervoase din București. Până ieri au fost foarte buni prieteni și se împăcau foarte bine cu situația lor.

Ieri însă Osman Pari n'a mai voit să iasă la muncă. Asan Iacob a sărit să-l îndemne. Osman a rămas dârz, a continuat să se opună și a amenințat pe Iacop că-i taie capul. Și fiindcă prietenul său își exprimase neîncrederea în curajul lui, s'a dus la bucătărie, de unde a revenit înarmat cu un cuțit cu care a despărțit capul lui Asan Iacob de trup.

Nebunul a fost pus imediat în lanțuri, iar cadavrul a fost adus la institutul medico-legal al Capitalei.

Elevii debili nu vor lua parte la Serbarea Restaurației

IN VEDEREA organizării serbărilor dela 8 Iunie, ministerul educației naționale a pus în vedere medicilor școlari din București să facă un control preventiv al elevilor străjeri, eliminând dela această manifestare pe cei debili sau convalescenți.

Copiii cari eventual nu s'ar simți bine în timpul serbării vor cere comandanților să fie duși la posturile de prim ajutor cari se vor organiza cu acest prilej.

S'au înființat noui bilete circulare

Direcțiunea generală a căilor ferate a aprobat înființarea biletelor circulare care se vor pune în vânzare începând de astăzi 19 Mai cor.

Noulle bilete circulare se emit pentru următoarele cinci circuite fixe și circuite suplimentare:

Circuitul București-Brăila Galați-Vâlcov - Tecuci-Mărășești—Petru Rareș — Sfântul Gheorghe — Brașov—București în care intră costul biletului de călătorie cu vaporul N. F. R., costă: cls. I 1859 lei; clasa II-a lei 1379 și clasa III-a lei 992.

Circuitul București—Brașov—Făgăraș—Sibiu—Piatra Olt—Pitești—Câmpulung—București costă: cl. I-a lei 1535, cl. II-a lei 1145 și clasa III-a lei 754.

Circuitul București—Brașov—Copșa mică—Sibiu—Vințul de jos—Arad—Timișoara — Boziaș-Turnu Severin — București, în care intră și costul călătoriei cu vaporul, costă: cl. I-a 2179 lei; cl. II-a lei 1606 și cl. III-a lei 1103.

Circuitul București — Brașov —Petru Rareș — Roman — Iași—Dărmănești — Cernăuți — Vatra Dornei — Bistrița — Bârgăului — Sibiu — Făgăraș — Brașov — București costă: cl. I-a lei 2230, cl. II-a lei 1665 și cl. III-a lei 1102 lei.

Circuitul București—Brăila — Galați — Sulina — Constanța—București în care intră și prețul biletului de călătorie cu unul din vapoarele „Durostor", „Oituz" și „București" costă: cl. I-a unică lei 1315, cl. II-a unică lei 1054; și cl. III-a pentru lei 644.

Când călătoria se face cu unul din vapoarele „Ardeal", „Alba Iulia" *sau* „Suceava" *prețul biletului pentru circuit este: cl. I-a 1785 lei cl. II-a 1474 lei, cl. III-a 998 lei și cl. IV pentru lei 704.*

La vapoarele „Ardeal", „Alba Iulia" *și* „Suceava" *se cuprinde în preț și costul hranei.*

Aceste bilete se emit numai de biroul de voiaj C. F. R. din București. Stațiunile cari primesc comenzi de asemenea bilete le vor trimite direct biroului oficial de voiaj după normele fixate pentru abonamentele generale comandate în alte stațiuni decât cele în care se emit.

AVANTAGIILE BILETELOR CIRCULARE

Biletul circular dă dreptul la o călătorie numai în clasa și pe distanțele pe care a fost emis. Începerea călătoriei se va putea face din orice stație aflată pe traseul circuitului.

La plecare, biletul trebue vizat la casa de bilete c. f. r.

Pentru intrarea în circuit călătorul va cumpăra un bilet cu preț întreg dela stația de reședință până la stația cea mai apropiată, cuprinsă în circuit, aceste bilete dând dreptul împreună cu biletul circular la înapoiere, gratuit pe aceiași distanță.

In cazul când posesorul dorește a călători într'o clasă superioară, poate plăti conductorului de bilete sau la casa oricărei stațiuni, diferența integrală între cele două clase.

Biletul circular este valabil la toate trenurile.

Pentru a utiliza trenurile rapide, se va plăti la stația de urcare costul tichetului pentru rezervarea locului, iar pentru călătoria în vagoanele de dormit Wagons-Lits sau Pullmann se va plăti suplimentul cerut.

ALTE DISPOZIȚIUNI

Biletul circular este valabil 60 de zile socotite dela începerea călătoriei și poate fi utilizat numai în intervalul dela 15 Mai la 31 Decembrie cor.

Neutilizarea biletului pe o porțiune de circuit nu dă drept la restituirea vreunei sume.

Biletul dă dreptul la întreruperea călătoriei în orice stație, cu obligația din partea călătorului de a-l prezenta la viză.

O nouă orientare a gospodăririi fondului bisericesc din Bucovina

A început să se facă regulă în administrația avuției naționale și creștinești din nordul țării

De când s'a eliminat rolul nefast al politicianismului din gospodărirea fondului bisericesc din Bucovina și care era pe punctul de a se lichida treptat, treptat, aceste avuții în folosul ovreilor ce acaparaseră pădurile Bucovinei, se observă dela o vreme încoace o oare care îndreptare spre bine în gospodărirea acestei avuții naționale și eminamente creștinești.

Grație intransigenței I. P. S. SALE VISARION PUIU, Mitropolitul Bucovinei, care din fericire ne fiind politicianist, deci neobligat față de vreun partid sau club politic, s'a început a se face o oare care regulă și în această vastă ad-ție dela nordul țărei românești.

IN LUMINA CIFRELOR

Or față de bugetul de venituri și cheltueli întocmit acum 6 luni în urmă și care era de 233.682.500 lei, *constatăm cu satisfacție un spor de 156.727.500 lei.*

Dacă comparăm și cu bugetul întocmit de vechea ad-ție pentru anul 1936/37 care era numai de 145.692.500 lei, rezultă că actualul buget de venituri și cheltueli întocmit pe 1937/38 se prezintă cu un spor de 244.718.000 lei.

Ad'că din	390.410.000 lei
Scădem	145.692.000
Rezultă	244.718.000

E drept să recunoaștem că aceste efecte îmbucurătoare în gospodărirea averii fondului Bisericesc din Bucovina se datoresc în primul rând la 2 factori:

a) *Conjuncturei favorabile a prețeI lemnului românesc* care s'a înregistrat în scurt timp.

b) *Măsurile severe ad-tive* ce s'au luat în ultimul timp.

CONCLUZIUNI

In fața celor schițate succint se observă un bun început de a se face regulă și în ad-ția și gospodărirea acestei avuții naționale și creștinești *și care tinde să devie „model" tuturora ce mai simt românește.*

Prin noul buget de venituri și cheltueli ce s'a întocmit de noua ad-ție a Fondului Bisericesc și aprobat recent și de ministrul de Domenii, se prezintă astfel:

La Bugetul ordinar pe 1937/38: *La venituri și cheltueli 244.700.000 lei; deci un plus de 91.017.500 lei față de 1936/37.*

La Bugetul extraordinar pe 1937/38: *La venituri și cheltueli 55.710.000 lei; deci un plus de 24.290.000 lei față de 1936/37.*

Regiel: *La venituri și cheltueli i s'a prevăzut pe 1937/38 suma de 90.000.000.*

Deci în rezumat:

a) *La Bugetul ordinar lei 244.700.00*; b) *La Bugetul extraordinar 55.710.000 lei*; c) *Regii 90.000.000. Total 390.410.000 lei.*

Se cuvine un cuvânt de laudă și I. P. S. Mitropolitului Bucovinei Visarion Puiu, cât și ad-ției fondului bisericesc, care înțelegând rostul acestor măsuri impuse de împrejurări, a întocmit un buget atât de încurător, căci prin votul unanim de aprobare ce s'a dat actualului buget de Consiliul Eparhial și care a fost aprobat apoi și de ambele ministere: Domenii și Culte, s'a arătat că este însuflețit de cele mai frumoase năzuințI pentru a reda gospodăririi pădurilor Bucovinei fastul de altă dată, dinainte de război, iar nu acela de robire și jefuire ce s'a practicat imediat după război de „păunașul Codrilor", acel vestit ANHAUCH protejat pe față de toți oamenii politici care au figurat în consiliul de ad-ție al acestei nefaste societăți forestiere străine: „Bucovina".

Deasemenea ne bucură în deosebi că și Bugetul Eparhial (cler și cultural) se prezintă pentru 1937/38 cu suma totală de

105.227.400 lei

Deci un plus de 50.993.000 lei față de 1936/37 ceia ce înseamnă că situația clerului și culturală se va întrema odată cu înviorarea pădurilor Bucovinei, atât de jefuite de Anhauc și semenii săi.

EXPLOATARILE IN REGIE

Cu ajutorul cooperativelor de muncă, înlăturându-se licitațiile care totdeauna au dat prilej străinilor de a se înfige tot mai mult în inima pădurilor Bucovinei, cât din nenorocire și a *acelor cooperative forestiere camuflate*, s'a trecut chiar de a 2-a zi, lemnul obținut pe preț ieftin de la Fondul Bisericesc, *direct ovreilului*, realizând o mișitie fără muncă care în Bucovina se cheamă: *„șperț"*.

Prin exploatările în regie pe lângă că veniturile anuale s'ar mări cu mult, dar s'ar putea plasa tot elementul românesc disponibil chiar de-a 2-a zi în toate exploatările și comercializarea lemnului, care azi din nefericire constituie încă o îndeletnicire numai a ovreilor, deci românii nefiind încurajați, sunt și azi robi în propria lor țară, deși cea mai frumoasă avere a fost hărăzită românilor de *Marele Voevod Ștefan cel Mare.*

M. P. Florescu
Inginer consilier silvic
fost Deputat
Str. Sevastopol 10

Semănăturile se prezintă foarte bine

Piața internă a cerealelor

Din rapoartele primite la ministerul agriculturii și domeniilor rezultă că semănăturile se prezintă foarte bine.

Păioasele, dacă nu se vor ivi boli criptogamice, vor da o recoltă frumoasă.

Deasemeni căldurile din ultimul timp au ajutat foarte mult la înfrățirea și vegetarea porumburilor.

LIPSA DE PLOAIE IN NORDUL MOLDOVEI, BUCOVINEI ȘI TRANSILVANIEI

Se simte nevoie de ploaie, în schimb, în unele județe din nordul Moldovei, Bucovinei și Transilvaniei, unde din cauza căldurii pronunțate, a adierilor de vânt și a nopților lipsite de rouă, pământul s'a uscat prinzând o coajă care îngreuiază arăturile. Răsărirea de asemeni se face anevoios.

Culturile de rapiță se prezintă bine. A început cositul lucernierelor.

Pe alocuri s'a ivit gândacul cenușiu la semănăturile de porumb și in.

Starea animalelor este destul de bună. S'au luat măsuri din timp pentru combaterea „pestei porcine".

PIAȚA CEREALELOR

Piață internă a cerealelor a fost pentru grâu și secară, slabă.

Oarzele au avut o piață bună. Porumbul de calitate a fost căutat și ridicat la prețuri.

Au început transacțiunile pentru recolta viitoare.

Un mare plan cincinal de lucrări la C. F. R.

Ieri dimineață la orele 10 în sala de ședințe a Consiliului Regiei Autonome C. F. R., a avut loc sub președinția d-lui N. TABACOVICI, președintele consiliului de administrație, o lungă și importantă conferință, la care au luat parte d-nii: I. Macovei, *director general, col.* Stavrat, *și loc. col.* Lovinescu, *delegați ai Marelui Stat Major, d. ministru* I. Cristu, *directorul diviziei economice din ministerul Afacerilor străine,* E. Marian, *secretar general al ministerului de industrie și comerț și director general al institutului de export, d-nii sub-directori generali C.F.R.* G. Panaitopol, T. Balș *și dr. Pușcariu,* ing. inspectori generali: Aurelian Georgescu, N. Petculescu, E. Brukner, Roșianu, Tudoran *precum și d-nii* Vanghelescu, *sub-director comercial și* Paltov, *directorul statisticei.*

In această conferință s'au discutat chestiunile în legătură cu marile lucrări de investițiuni pe cari Regia autonomă C.F.R., a hotărât să le înfăptuiască, într'un plan cincinal.

Discutiunile vor continua Miercuri 19 Mai.

Razii pentru controlul automobilelor

Ministerul finanțelor este informat că foarte mulți proprietari de automobile circulă cu mașinile pentru care au cerut scăderea impozitului prin depunerea permisului fiscal. Pentru reprimarea evaziunii prin acest sistem s'a dat dispoziții administrațiilor financiare de constatare să organizeze cel puțin odată pe săptămână razii pentru controlul automobilelor.

Celor găsiți circulând cu automobile la care permisul fiscal se găsește depus, se vor lua măsuri ca în afară de aplicarea amenzii legale, să fie debitați și cu impozitul dela data de când au depus permisul fiscal. Celor găsiți cu permisul fiscal în neordine, adică fără plata la curent a impozitului, li se va aplica amenda legală, și se vor lua măsuri să fie urmăriți de îndată la plata impozitului în restanță cu amenda aplicată.

Când se ia vacanța în învățământul secundar

Cum se vor da examenele

Cursurile la școlile secundare vor înceta în seara zilei de 31 Mai.

Școalele secundare vor participa la serbarea zilei de 8 Iunie conform instrucțiunilor date de O. E. T. R. precum și la ziua Eroilor organizând astfel participarea, pentruca elevii să nu fie supuși unor încercări peste măsură de obositoare.

Examenele claselor ai căror elevi nu sunt angajați la demonstrațiile dela serbarea zilei de 8 Iunie, se vor ține în timpul prevăzut de regulament.

Examenele claselor ai căror elevi sunt chemați a participa la demonstrațiile serbării zilei de 8 Iunie, vor începe în ziua de 11 Iunie. Elevii clasei IV-a vor da examen din lb. română, istorie, geografie, matematică și fizică în ore și zile astfel aranjate ca situația lor să poată fi încheiată până în ziua de 21 Iunie, urmând ca în ziua de 23 Iunie să înceapă examenul de admitere în cursul superior. Elevii cl. VIII-a vor da examen din lb. română, lb. franceză, lb. latină sau matematici — după secția ce a urmat-o elevul — istorie și geografie. Examenele vor fi așezate astfel ca până în seara zilei de 21 Iunie să se poată încheia situația lor școlară, pentru a se putea întocmi actele necesare înscrierii la examenul de bacalaureat, care începe la 25 Iunie.

Celelalte clase vor da examen din materiile arătate în Deciziunea No. 83930 din 1934.

Examenele de admitere în cl. I și V vor începe la datele fixate tate cu dispozițiunile legii, la 25 prin regulament, iar examenul de bacalaureat începe, în conformitate cu dispozițiunile legii, la Iunie.

In atenția ministerului Educației Naționale

Cazul dela Școala Normală din Alexandria

Din partea d-lui Traian Zaharia, profesor secundar, primim următoarele:

Domnule Ministru,

Profesorii titulari dela Școala Normală din Alexandria, au adăstat cu răbdare și încredere desăvârșită soluționarea conflictului ivit între nepregătitul actual director Aurel Dinulescu și toți profesorii titulari dela această școală.

Cu toate că rapoartele d-lor inspectori generali Ionescu-Bujor și I. G. Marinescu, au fost defavorabile numitului director și deși dela facerea anchetei respective au trecut mai multe luni, cu sufletele îndurerate noi profesorii ca elemente de luminată disciplină, am rămas mai departe de a fi conduși și insultați, în sentimentele noastre cele mai alese ca îndrumători ai tineretului, de un nepregătit pentru asemenea sarcină.

Mai mult decât atât, A. Dinulescu interpretând tăcerea Ministerului Educației Naționale, ca un răspuns afirmativ pentru cauza d-sale, continuă mai departe să braveze și să întineze sufletul instituției a cărei conducere i s'a încredințat.

Pentru ilustrarea acestor spuse, am onoarea a vă aduce la cunoștință noi fapte: — un alt profesor inginer A. Dumitrescu — în afară de cei care au suferit tot atât de instructive și moralizatoare situații până acum — îngăduite de tăcerea ministerului și răbdarea profesorilor — a fost înjurat și bruscat în fața elevilor clasei V, de către întendentul școalei, care nu are nici o legătură cu viața adevărată a școalei, decât aceea de administrație.

Această incalificabilă atitudine a izvorât din faptul că prof. Dumitrescu i-a atras atenția că nu are nici o cădere să trateze pe elevi cu trivialități.

In fața unei asemenea mișelii — conducerea școalei prin A. Dinulescu — a înțeles că poate e mai bine să jicnească sufletele copiilor, decât să aplice o pedeapsă din cele mai aspre, celuia care și-a permis ceeace și-a permis.

Socotesc că D-voastră, ca părinte al școalei românești, vă dați cel dintâi seama, că în asemenea atmosferă nimic nu se poate clădi temeinic și că veți interveni să curmați răul care amenință nu numai să dărâme o instituție de cultură națională, dar să o facă și inutilă și nedemnă.

Prof. T. G. Zaharia

Luna Bucureștilor

Reducerile pe C. F. R. se obțin numai în baza Carnetului de participare la „Luna Bucureștilor". Carnetul se vinde numai la expoziția „Luna Bucureștilor" din parcul național Regele Carol II și dă dreptul — pe lângă reduceri la magazine, teatre, cinematografe, restaurante și hoteluri — la intrarea gratuită atât în expoziția „Luna Bucureștilor" cât și în expoziția „Munca Românească", din piața Brătianu, unde se face și viza biletelor C. F. R.

*

Cea mai veche căsnicie,
Cel mai bătrân bucureștean,
Cea mai bătrână bucureșteancă,
vor fi premiați în cadrul expoziției „Luna Bucureștilor".

Cei care se socotesc vrednici de cinstirea pe care le-o pregătește Municipiul, *sunt rugați să se înscrie la Biroul de Organizare a Lunei Bucureștilor din strada Eugeniu Stătescu 7.*

*

Distracțiile în expoziția „Luna Bucureștilor" au câștigat anul acesta două atracții apreciate de vizitatori: vaporașul de pe lacuri și Orașul piticilor.

O plimbare pe lacuri te face să uiți că ești la București.

O vizită în orașul piticilor e o întoarcere în ratul viselor copilărești: totul se prezintă acolo ca în basmul lui Swift; căsuțe de o schioapă, un tren cât un șarpe, un circ ca o jucărie și locuitori pe care-i poți ține pe palmă.

Liga Națională a Femeilor Române

A doua Expoziție Târg organizează în zilele de 21 și 22 Mai a. c. mari festivaluri de jocuri și muzică românească

Participă gurpurile de dansatori, care au reprezentat România la concursurile internaționale din Londra și Istambul.

Dansatori din Bucovina.
Dansatori din Gorj.
Călușari din Argeș.
Grupuri din județele Caraș și Bihor.

Concurs de buciume, fluere și cimpoaie din județele Argeș, Bacău, Bihor, Buzău, Câmpulung, Gorj, Hunedoara, Mușcel, Neamț, Târnava Mare și Turda.

Alcătuirea programului a fost încredințată d-lui profesor G. Brăiloiu.

DUMINICA, 23 MAI

Un mare program artistic cu participarea grupului de dansatori din jud. Severin și a unei nunți de 100 persoane din județul Târnava Mare.

Biletele pentru festivaluri 60, 40 și 20 lei.

Scutit de taxa timbrului conform art. 13.

*

Succesul serii la Hanul Românesc, din Expoziția-Târg „Munca noastră românească", îl deține „Coana Manda" (Iulian).

Reprezentații în fiecare seară la orele 9½, până Joi 20 Mai inclusiv.

Taxarea lemnelor pentru aprovizionarea personalului c. f. r-ist

Direcțiunea generală c. f. r. ca urmare a ordinelor circulare cu n-rele 20539, și 560-57 publicate în n-rele 929 și 940 din Foaia Oficială c. f. r. aduce la cunoștința tuturor organelor că lemnele de foc destinate aprovizionării personalului activ și pensionarilor c. f. r. pentru anul 1937/38 se vor taxa după tariful nr. 53 cu 60% reducere însă la tariful 53 sporit cu 15% în așa fel încât taxa de transport pentru 10.000 kgr. lemne este de lei 720 plus sporul de 15% în total, 828 lei.

Pentru aplicarea reducerii de 60% din tariful 53 sporit cu 15% se vor lua în considerație normele de procedare stabilite prin ordinul circular nr. 36660 punctul B.

DIVERSE

CONSILIUL de administrație al Camerei de comerț din Capitală, va ține ședință azi, Miercuri, orele 7 seara, la ordinea zilei fiind:

1. Expozeul d-lui președinte asupra activității Camerei; 2. Decretul lege pentru reglementarea și funcționarea cartelurilor; 3. Discuțiuni în jurul tendinței prețurilor pe piață.

Comunicările sunt suspendate. Ele vor fi desvoltate ulterior, într'o ședință specială.

*

REDUCERILE pe C. F. R. se obțin numai în baza carnetului de participare la „Luna Bucureștilor". Carnetul se vinde la expoziția „Luna Bucureștilor" din parcul național Regele Carol II și dă dreptul — pe lângă reduceri la magazine, teatre, cinematografe, restaurante și hoteluri — la intrarea gratuită atât în expoziția „Luna Bucureștilor" cât și în expoziția „Munca Românească", din piața Brătianu, unde se face și viza biletelor C.F.R.

*

IN CURSUL acestei luni, vor avea loc în județul Cetatea Albă mari solemnități prilejuite de inaugurarea sanatoriului de tuberculoză construit la Bugaz de ministrul sănătății și a aeroportului „Regelui Carol II-lea" dela Cetatea Albă.

Aceste solemnități vor fi onorate prin participarea M. S. Regelui și a membrilor guvernului. Cu această ocazie se vor mai vizita: Cetatea lui Ștefan cel Mare, colonia franceză Șaba și stațiunea balneară Budachi-Corodon.

*

Luni au fost promulgate: Legea pentru completarea art. 76 din legea pentru înființarea și organizarea jurisdicției muncii, și legea pentru modificarea art. III, alin. b. din legea pentru organizarea Corpului de contabili autorizați și experți contabili din România.

*

LA SEDIUL central executiv din Capitală al „Uniunii Generale a Meseriașilor", Calea Victoriei No. 40, s'a ținut eri seară o mare adunare sub președinția d-lui *Teodor Ionescu*, unde s'a discutat și hotărît a se porni o acțiune în toată țara de revendicare în vederea încurajării elementului românesc calificat al tuturor breslelor, reducându-se impozitele la puterea de plată, acelerarea acordării creditelor prin noul Institut în care scop Uniunea va pune bazele cooperativelor de aprovizionare, producție, economie și credit, urgentarea modificării legilor de asigurări sociale, etc., etc.

In acest sens s'a stabilit ca pe ziua de Duminică 6 Iunie crt. să fie convocați în capitală, la sediul central din capitală reprezentanții tuturor filialelor din țară pentru a stabili ordinea de zi, data și regiunile unde se vor ține congrese pentru susținerea justelor revendicări ale micilor patroni meseriași, maiștrilor conducători și lucrători de toate breslele.

*

COMISIA pentru reprimarea speculei s'a întrunit eri la ministerul industriei și comerțului, pentru a lua măsurile necesare în contra urcării ilicite a prețurilor, ce s'a semnalat în ultimul timp.

*

ASOCIAȚIA „Amicele tinerelor fete" ține adunarea generală mâine, Miercuri, la orele 5.30 d. a.

La adunare, va participa și d. dr. I. Costinescu, ministrul ocrotirilor sociale.

*

CONSILIUL superior al avocaturii statului, prin avizul cu nr. 125 dat în ședința din 14 Martie cor., a stabilit următoarele:

Salariile lucrătorilor și meseriașilor din atelierele c. f. r. nu pot fi impuse la cota adițională de 0,50%, prevăzută de art. 172, aliniatul *a.* din Legea pentru înființarea Consiliului superior economic și organizarea Camerelor profesionale.

Unitățile c. f. r. dacă vor primi cereri dela diverse Camere de muncă vor răspunde în sensul celor arătate mai sus.

Terminarea lucrărilor pentru complecta asanare a lacurilor

Perspectivele cari se deschid pentru Capitală

Intensa activitate a actualilor edili, concentrată în ultimul an asupra sporirii condițiunilor de higienă a orașului și asupra ridicării nivelului sănătății cetățenilor, își arată astăzi roadele. Asanarea lacurilor, care a putut părea cu ani în urmă irealizabilă, este astăzi o realitate. Cu terminarea lucrărilor de asanare a lacului Băneasa Superioară și Floreasca s'a ajuns la mai mult din trei sferturi din întreaga operă propusă. Pe viitor, rămâne să fie încheiate și lucrările ce privesc lacurile Fundeni și Tei, lucrări cari, după informațiile noastre, vor începe la 15 Iunie, pentruca întregul ansamblu al acestor uriașe eforturi să devină fapt împlinit.

Astăzi, lacurile Herăstrău și Floreasca oferă cetățenilor Capitalei și țărei un spectacol de frumusete naturală și de realizare tehnică la înălțimea celor mai reușite încercări similare din străinătate.

Pentru sănătatea colectivă, pentru odihna sufletească și fizică a cetățenilor, brâul de verdeață și de apă împrospătătoare constitue și cea mai nimerită și cea mai binefăcătoare înfăptuire.

La doi pași de Arcul de Triumf orășenii pot găsi un fericit prilej de reconfortare, oricând la îndemână și fără complicațiile pe care i le cerea până acum, o „excursie" de pildă la Snagov.

Examenul de înaintare al gardienilor publici

La Corpul gardienilor din șoseaua Bonaparte au început examenele pentru avansări. Comisiunea este formată din d-nii: Gh. Maltezeanu, secretar g-ral al Pref. Poliției Capitalei, președinte, col. Iliescu, inspectorul gardienilor și chestorii G. Georgescu și Gh. Botez, membri.

La acest examen se pot înscrie toți gardienii din Capitală cari vor să înainteze la gradul de șefi de secție și toți șefii de secție cari vor să înainteze la gradul de șef de detașament.

Apele Dunării au început să scadă

Șeful stației Giurgiu a înștiințat telegrafic direcțiunea generală c. f. r. că apele Dunării s'au retras la cota 6.81 și continuă să scadă eliberând în parte liniile magaziei și liniile petrolifere.

Apele revărsate au provocat în unele locuri împotmolirea liniilor, în altele au spălat balastul din linii.

Secția de întreținere a dispus curățirea liniilor.

Pentru ca exportul să nu fie periclitat și administrația C. F. R. să sufere pagube s'a dispus ca începând dela 15 Mai să se redea circulației linia 2-a spre magazie, pentru a putea fi introduse garniturile vagoanelor pline cu petrol.

Capitol și Roxy: „Te'nvăț eu minte !"

Creștini
Vizitați magazinul „CONSUMUL IMPERIAL" din str. Nicu Golescu 11 lângă Atheneu, unde veți fi serviți cu toate articolele de coloniale și băuturi, cu cele mai reduse prețuri.
Serviciul prompt și la domiciliu. Tel. 3.37-05
Vasile Moiș

Pe urmele fudei

Comerțul din Reșița în mâna jidanilor

Reșița, 18. — Intreaga activitate comercială din acest oraș, este condusă în cea mai mare parte de jidani.

In acest oraș în care este o imperioasă necesitate de a se susține comerțul românesc, înlăturând specula jidovească, este lăsat ca bietul muncitor român să fie exploatat în modul cel mai ordinar de către acești venetici.

Incepând cu textilele *nu există* un comerciant român. Magazinele textile unde se aprovizionează cele câteva mii de muncitori dela Soc. U. D. R. sunt pe mâna jidanului maghiarizat Caldory. Peste tot găsești acelaș dezastru, ești obligat cât de Român ai fi, — și dacă ești sărac să-ți faci cumpărături pe cont dela acești profitori flămânzi după bani.

SOC. U. D. R. TRADEAZA INTERESELE MUNCITORILOR

Soc. U. D. R. — prin conducătorii pretinși Români — servește de legătură între jidani și muncitorul Român, fiindcă tot — dar absolut tot! — este concesionat jidanilor.

Iată un tablou elocvent:

Comerț mixt: 38 jidani, 15 minoritari, majoritatea evrei-maghiarizați și 3 Români cari nici nu contează.

Comerț cu ghete: 3 prăvălii mari jidovești: Berg, Schwartz, Szendek, 2 unguri, nici un Român.

Croitori: 22 minoritari, 2 jidani, 2 Români.

Brutari: 15 minoritari, 6 Români, 3 jidani.

Comerțul cu făină este în mâna jidanului Goldstein et Co.

Băcănii: 10 jidani, 5 minoritari, 1 Român.

Agenții: 2 jidani.

Fabrică de sifoane: 3 minoritari, nici un Român.

Fabrică de mobile: 1 neamț.

Comerț cu sticlă: 1 jidan, Goldstein și Co.

Depozit de desfacere en-gros: Soc. „Reșițana".

Fabrică de liquer: Soc. „Reșițana", majoritate capital jidovesc și Scheuchenstein R., parvenit.

Tipografii: 3 la număr, nici una românească.

Fabrici de celuloid: una, Feher, jidan-maghiarizat.

Ceasornicari: 1 Român, 2 jidani, 5 corcituri minoritare.

Parfumerii: zero Români, toate jidovești.

Farmacii: 1 Român, 1 jidan, 1 ungur.

Cinematografe: 1 Român, 1 comunist, 1 concesionat capitalului jidovesc.

Cooperative: 1 comunistă.

Casa de amanet: 1 jidan, Chandl.

Fabrică de tricotage: Nicola Iosif.

Nu mai vorbim de cârciumi și restaurante, cari sunt în număr de vreo 84.

Cârciumarii jidani vând otravă sătenilor

Alți jidani contravenienți la legea viticulturii

Ori unde ar pătrunde jidanul, sau mai bine zis orice ar începe să facă în mijlocul „goilor", el va căuta din capul locului să înșele. Că nenorocitul de român va scăpa odată, de două sau chiar de trei ori de șarlataniile jidanului dela care consumă ceva sau cu care are de făcut vreo afacere, — asta nu este exclus. Până în cele din urmă lucrurile iau un aspect... normal: jidanul l-a înșelat pe rumân!...

Aceste rânduri scrise de atâtea ori în ziarul nostru, când adresându-le intelectualilor, când adresându-le celor ce muncesc cu brațele pentru hrana de toate zilele a unei familii nevoiașe, au fost foarte des urmate de fapte cari au confirmat în totul ceeace am susținut noi.

VANZATORII DE OTRAVA

Iată, de pildă, nu sunt nici două luni de când autoritățile noastre polițienești au descoperit la Sălaj o periculoasă bandă de falsificatori de monede compusă în întregime din jidani și ministerul agriculturii și domeniilor anunță că a hotărît sancționarea a peste 20 negustori de vinuri contravenienți la legea viticulturii.

Dar cine sunt acești 20 negustori cari au falsificat vinurile, neținând seama nici de dispozițiunile organelor de resort și mai puțin de sănătatea consumatorilor?

Trei din ei au nume grecesc, — pașaportari desigur — iar restul numai jidani.

Iată numele câtorva dintre ei: M. BRAUNSTEIN și I. LEIBOVICI, Colentina; GHERȘ IANOVICI și N. FRIEDENTAL, Bălți; BLONDER BERNAT, Zălău; SONEMSCHEIM I., Timișoara; BEKEFFI CAROL, Tecuci; GOLDBERGER SAMUEL, Satu Mare, etc.

SE IMPUNE DESFIINȚAREA CARCIUMILOR CONTRAVENIENTE

S'a scris în mai multe lucrări că țăranul nostru nu mai poate munci cu vigoare și că numai lipsa unei asistențe medicale la sate este cauza principală.

Nu intenționăm ca în reportajul de față să strecurăm vreo critică privind opiniile autorilor lucrărilor pomenite mai sus, ci numai să facem o remarcă acum când ne ocupăm de un caz ce se repetă prea des, deși autoritățile noastre ne pomenesc de el numai din când în când.

Se știe că 98% din proprietarii cârciumilor dela sate sunt jidani. Aceștia pe lângă faptul că stăpânesc întreg moralul săteanului cu ocazia campaniilor electorale, mai exercită o influență puternică și asupra reprezentanților autorităților din localitate, cari nu îndrăznesc astfel să-și facă datoria, lăsându-l pe sătean pradă cârciumarului jidan.

Asupra acestei chestiuni cei în drept trebue să-și spună cuvântul, astfel ca să se înțeleagă odată pentru totdeauna că săteanul nostru dacă simte că nu mai are vigoarea caracteristică românului, apoi aceasta se datorește în mare parte și intoxicațiilor repetate cu băuturi falsificate și vândute de negustorii jidani.

Pe lângă asistența medicală la sate, ne mai trebue deci și altceva: desființarea tuturor cârciumilor cari vând otravă sătenilor.

Vasile Dova

Moțiunea votată la congresul podgorenilor dela Panciu

La sfârșitul congresului podgorenilor dela Panciu s'a votat o moțiune din care desprindem următoarele cu privire la doleanțele podgorenilor din întreaga țară:

Să se aplice serios legea de apărarea viticulturei, luându-se cele mai severe măsuri contra celor ce plantează în disprețul legei. Ministerul de Finanțe, *să mărească de urgență, prețul spirtului de vin,* în proporții cu prețul pieței, al băuturilor, dând astfel, în mod sincer, posibilitatea de fabricare a cotei de 600 de vagoane. Inglodați în datorii mari, făcute cu refacerea averilor noastre distruse de războiu, cerem *să ni se plătească despăgubirile de războiu,* cu cei 7 și jumătate lei aur, ce s'au încasat dela țările învinse. Suntem poporul strivit sub cele mai grele impozite, căci în timp ce cetățeanul american plătește 8% din venitul său, cetățeanul englez plătește 14% cel german 17%, cel francez 22%, numai cetățeanul român plătește 48% din venit.

Deci cetățeanul român plătește de două ori mai mult ca cel francez, de trei ori și jumătate ca cel englez, de șase ori mai mult ca cel american.

Numai expunerea acestor cifre formidabile, impun o urgență *degrevare a impozitelor* ce ne-au copleșit și anume:

Fondul de 8% din venitul M. A. T. conform art. 17 din legea Monopolului Băuturilor Spirtoase, din care ni s'au deturnat peste una sută de milioane lei, să ne fie de urgență restituit pentru a forma *un prim fond de răscumpărare a hibrizilor, un prim* fond pentru exportul de cogneac, ce ni-l cer americanii.

Taxa de una mie lei minimal pe hectar, destinată să niveleze în mod echitabil impozitul viticol pe toate viile, înfrânând invaziunea.

Este timpul ca toți podgorenii cinstiți să-și plătească de opotrivă impozitele.

Cerem *deplină libertate în desfacerea vinului.*

Cerem *reducerea taxelor la vin,* care au fost puse când vinul se vindea la 200 lei dal. și nu pot fi suportate acum, când prețurile sunt derizorii

Organizarea controlului efectiv al calității vinului, țuicii și rachiurilor puse pe piață

Fără cele de mai sus, o clasă de 500.000 familii de podgoreni — ce formează burghezimea agricolă a țării și cel mai de seamă rezervor de românism, din care se recrutează cele mai bune elemente de conducere a țării — se prăbușește, datorită nu atât unor cauze naturale, cât unei criminale nepăsări a tuturor guvernelor perindate la cârma țării.

Desamăgiți de partidele politice, simțindu-ne în pragul pieirei, ne adresăm M. S. Regelui, implorându-L să ne ia sub aripa Sa ocrotitoare, cu aceeaș bunăvoință cu care ne-a luat în pază, cu ocaziunea lichidării datorilor agricole.

Medicină pentru toți

Lupta contra cancerului

Cancerul, sau cum se mai numește popular și „racul", este o boală care nu iartă, mai cu seamă atunci când nu este recunoscută și tratată ca atare, și căreia, populația țării noastre îi dă un tribut de bolnavi și morți destul de mare. Din nefericire la noi în țară, din toate flagelele sociale care minează sănătatea populației, credem că numai cancerului i s'a dat o importanță mai mică, și lupta contra cancerului n'a fost susținută de autorități și cei în drept, materialicește și moralicește, și mai cu seamă materialicește, pentru ca sforțările lăudabile și pline de altruism ale unora ce stau în fruntea luptei anti-canceroase din România, să fie încununate de succes.

Amintim în trecere că țările din Occident sesizate de mortalitatea datorită cancerului, indiferent de localizarea lui, au început mișcări științifice ce au constituit primele nuclee de luptă anti-cancerçasă, și cari s'au bucurat de colaborarea materială și morală a autorităților, iar rezultatele au fost din cele mai frumoase, anume de la an la an se înregistra scăderea notabilă a mortalității datorită cancerului.

Așa bună oară lupta contra cancerului a luat ființă în Franța în 1906, în Germania în 1900, în Anglia în 1801, în Italia în 1924, în Belgia cu un centru anti-canceros în orarul Louvain, etc.

Din mențiunările de mai sus reese clar că mai toate țările cari au căutat să ridice starea sanitară a populației și cari, implicit, s'au ocupat și de chestiunea cancerului, au organizat sistematic o luptă anticanceroasă condusă de Institute particulare, sau de stat.

La noi în țară exemplul cel mai viu de luptă contra cancerului, întreprinsă pe baze științifice și sociale din cele mai avansate, s'a creiat sub inspirația și direcția d-lui prof. dr. Const. Daniel, maestrul școalei gynecologice din România, care ilustrează învățământul medical român de peste 30 ani cu sclipitoare inteligență și robustă cultură medicală.

Lupta anti-canceroasă întreprinsă de d. prof. Daniel și colaboratorii săi pentru prima oară în România, a luat ființă cu debut pecuniar modest în clinica gynecologică, pe când era adăpostită în spitalul Filantropia, în anul 1921. Pe atunci se rezervaseră clinicei numai 32 paturi, iar azi clinica, care ființează în spitalul Colțea, are un efectiv de 60 paturi, și s'au internat și tratat până'n prezent câteva sute de cazuri de cancer genital. Simultan cu aceasta se înființează și „Comitetul central de luptă contra cancerului" care în 1933 se contopește cu „I-iul centru anti-canceros", înfințându-se „Asociațiunea Română contra cancerului" formată din 40 membrii de sub președinția d-lui prof. C. Daniel. Una din manifestările științifice pe teren social ale „Comitetului central de luptă contra cancerului" a fost așa numită „Săptămâna cancerului", interval de timp în care s'au ținut diferite conferințe publice vizând numai chestiunea cancerului, conferințe ce au fost însoțite de filmări cinematografice explicative, și cari au avut de scop să deștepte curiozitatea marelui public asupra acestei maladii, iar pe de altă parte să-i mărească atenția pentru sănătatea lui, colaborând mână'n mână cu medicul.

După acest mic istoric, vom da câteva date de felul cum a înțeles d. prof. Daniel, primul dealtfel în țară, să ducă sub directă conducere, lupta contra cancerului în România.

Partea cea mai importantă a acestei lupte anticanceroase este depistajul cancerului, adică DESCOPERIREA LA TIMP a boalei, indiferent de localizarea ei. Pentru realizarea acestui deziderat se înțelege dela sine că prima și cea mai prețioasă colaborare pentru medic este ajutorul dat de marele public, de Societate, și în special de bolnavii de cancer, cari trebuesc SĂ SE ARATE NEINTARZIAT medicului, pentru ca diagnosticul prețoce odată pus să se procedeze imediat la tratament. Prin urmare marele public trebue să înțeleagă odată pentru totdeauna că este numai în interesul canceroșilor, ca aceștia să se prezinte LA TIMP UTIL mediculuipentru operație, căci orice întârziere, voită sau inconștientă, constitue o vină de neiertat pentru care bolnavul plătește cu însăși viața lui, iar medicului i se răpește arena cea mai prețioasă de a lupta constiincios și științific contra cancerului. Căci orice întârziere de diagnostic, de descoperirea cancerului, face ca acesta să depășească anumite limite de operabilitate, adică, cancerul devine inoperabil; iar în asemenea condițiuni operația, presupunând că s'ar face, este o lovitură de biciu ce se dă cancerului, mărindu-se nebănuit de mult posibilitățile de propagare și de generalizarea cancerului care se va termina în mod sigur cu moartea, în chinurile cele mai groaznice.

Pentru descoperirea la timp a cancerului este nevoe de o adevărată propagandă pe lângă marele public, cel dintâi dealtfel care trebue inițiat în mod amănuntit și insistent asupra pericolului cancerului. Unii chiar afirmă că informarea publicului ar avea aceiaș valoarea ca și progresele medicinei în materie de cancer. (Bloodgood). Informarea publicului va trebui făcută energic și susținut, scoțându-se în evidență pericolul cancerului, indiferent de localizare, și pe lângă primele semne de apariție cari trebuesc aduse la cunoștință să se insiste asupra necesității tratamentului precoce care este salvator.

In articolul viitor vom arăta cum trebue întocmită propaganda.

Dr. Const. Chiriță

Noua societate „LARES"

Prin decret regal a luat ființă noua societate anonimă română de transporturi aeriene: „L. A. R. E. S." (Liniile Aeriene Române Exploatate de Stat).

D. comandor *Andrei Popovici* a fost numit președinte al consiliului de ad-ție, iar membrii d-nii: g-ral *Macri,* gen. *Fotescu,* deputat *Trestianu, C. Șuțu* și *Brăneanu.*

După prima adunare generală vor mai fi aleși încă 3 membri în consiliul de ad-ție.

O comisie compusă din d-nii c-dor *Scarlat Rădulescu,* dir. aviației civile, c-dor ing. *Mincu,* cpt. *Popa* și *Adrian Ionescu,* lucrează actualmente la evaluarea contribuției pe care — materialmente — statul o pune în soc. „L. A. R. E. S."

Materialul utilizat în curând de societate este următorul:

5 avioane „LOCKHEED ELECTRA" cari au sosit din America și se montează actualmente la *Varșovia.*

In acest scop au fost trimeși la Varșovia un număr de piloți români, pentru desăvârșirea antrenamentului de zbor pe aceste aparate.

VIZITA UNUI GRUP DE AVIATORI POLONEZI

In curând urmează să sosească în țară un important grup făcând parte din „Tineretul Aviatic Polon".

In legătură cu această vizită, cele trei organe: „Federația Aeronautică a României", „A.R.P.A." și „O. E. T. R.", *de comun acord, au întocmit următorul program pentru primirea oaspeților:*

1. O vizită la Snagov *(în prima zi).*

2. O vizită la expoziția „Luna Bucureștilor" *(a doua zi).*

3. La mormântul „Eroului Necunoscut". (a treia zi).

Grupul Tineretului aviatic polon sosește la București pe 5 avioane mari și 3 avionete.

La primirea oaspeților va lua parte deasemenea și Tineretul aviatic român al asoc. „A.R.P.A.".

STATUL A LUAT LICENȚA AVIONULUI „BABY-PRAGA"

Statul român a cumpărat licența avionului „Baby-Praga" care se va fabrica în întregime în țară.

Celula va fi construită la uzinele „S.E.T." din Capitală ale ing. Em. Zamfirescu, iar motorul (de 40 c. v.) va fi făcut la fabrica I. A. R. dela Brașov.

*

Aviația civilă română a mai comandat șase avioane „Baby-Praga" beneficiind de prima de 50% acordată.

MICA INTELEGERE AVIATICA

Conducătorii aeronautici din cele trei state vecine și amice, au luat inițiativa ca cu prilejul expoziției aeronautice ce se va ține la Praga anul acesta, începând de la 12 Iunie, să se pună bazele unei „Mici Înțelegeri Aviatice".

Din partea țării noastre d. comandor Popovici Andrei *se ocupă în mod intens de această chestie.*

PALATUL JUSTITIEI

EXCROCHERIE

Este vorba de jidanul OTTO KRAUSSMANN care practica genul escrocheriei „boule de neige".

Acest gen — și escrocheria au împărțit-o în genuri — constă în următoarele: autorul dă sfoară în țară că poate, prin situația de care se bucură, să angajeze în serviciu cu salarii copleșitoare pe cei cari n'au de lucru. Intreprindere sigură, salarii mari, cauțiune mică. Această cauțiune însă se mărește prin faptul că la această știre se strâng toți cei cari doresc să muncească și cari, prea naivi, își încredințează economiile viitorului „patron".

Curând, când și-a făcut suma, patronul amână angajarea, încet, încet se nasc diferite impiedicări totul se spulberă iar cauțiunile s'au topit.

Jidanul Kaussmann a răspândit știrea că angajează funcționari pentru o mare agenție de publicitate. Se adună peste 70 șomeri cari depun garanții de 600.000 lei și... iau măsuri pentru înființarea agenției sau ziarului de publicitate.

Eri jidanul Otto a venit în fața cabinetului VII instrucție pentru procedura contradictorie iar d. jude Mănescu a dat ordonanță definitivă contra escrocului.

INȘELACIUNE

D. procuror Moiseanu a dat rechizitoriu contra jidanilor Samuel Satrau zis Goldschlöger și Efraim Silberstein zis Heer pentru faptul de înșelăciune comis în dauna firmei „Eduard Heltzel" din str. Labirint Nr. 139.

Cei doi erau atenți atunci când cineva se prezenta și făcea cumpărături pe care le lăsa spre a trece mai târziu pentru a le ridica. Imediat confecționau un bilet ca din partea clientului, ridicau marfa și... și-o însușeau.

DR. T. PAUN

Obicinuiți numai cu nevinovatul iacar Păun, de rândul acesta dr. T. Păun a ajuns în faza ultimă a instrucției care s'a urmat după provocarea unui avort mortal.

Eri, la cabinetul II instrucție, titular fiind d. Lazaroneanu, a avut loc procedura contradictorie cerută de noul cod. D. procuror Moiseanu a cerut să se dea ordonanță definitivă de trimitere în judecată, pentru inculpat d. Paul Iliescu opunându-se la aceasta. D. jude Lazaroneanu a dat ordonanță definitivă pentru provocare de avort mortal.

Tot eri însă, trib. Ilfov secția II-a c. c. a infirmat mandatul de arestare al d-rului. Păun dispunând punerea lui în libertate, starea de arest ne mai fiind necesară prin faptul că instrucția s'a terminat.

FALIMENT

Tribunalul de Ilfov secția I care a declarat în stare de faliment pe David Leibovici din Calea Rahovei Nr. 119, trimițând dosarul pentru cercetări parchetului Ilfov.

I. I. St.

Informațiuni

❖ **SUVERANUL a sancționat regulamentul legii pentru înzestrarea mânăstirilor ortodoxe.**

❖ **D. V. P. SASSU, ministrul justiției, a primit, ieri, pe d. Ciurea, procorur la înalta Curte de casație.**

❖ *D. dr. ȘERBAN BRATIANU, medic primar, șef de secție, a fost numit medic primar al serviciului laboratorului de boli contagioase din spitalul Colentina.*

❖ D. dr. C. ANGELESCU, ministrul educației naționale, a dat azi la orele 1 și jumătate, o masă, la restaurantul „Cina" în onoarea d-lui profesor Waclaw Sierpinski, dela Universitatea din Varșovia.

❖ *IERI dimineață s'a întors în Capitală, venind dela Cluj, d. Florin Ștefănescu-Goangă, subsecretar de stat în ministerul educației naționale.*

❖ CONFERINȚA biroului internațional al muncii se deschide la Geneva în ziua de 5 Iunie. La lucrări va participa și o delegație românească, formată din d-nii: P. Alexandrescu-Roman, secretarul general al ministerului muncii, ing. Stavri Cunescu, directorul general al muncii, M. Enescu, directorul general al Casei centrale de asigurări sociale, I. Calciu, președintele Camerei de muncă și I. Flueraș.

Delegația va părăsi țara la sfârșitul lunei Mai.

❖ **D. prof. A. C. CUZA a avut, aseară, o lungă întrevedere cu d. Aurelian Bentoiu, subsecretar de stat la justiție.**

❖ **CA URMARE a unor nereguli ce s'ar fi săvârșit la serviciul comisiei de naturalizare a streinilor de pe lângă ministerul de justiție, d. V. P. Sassu, titularul departamentului, a semnat decizia de desărcinare a d-lui Gh. Iota, secretarul acestei comisiuni.**

In locul acestuia a fost delegat d. T. Dumitrescu, prim grefier al tribunalului Ilfov.

❖ *IN ZILELE de 4, 5, 6 și 7 Iunie a. c. se va ține la Buzău congresul anual al agenților sanitari titrați.*

In vederea acestui congres, ministerul sănătății a acordat agenților sanitari un concediu de 4 zile.

❖ **DOMNII membri ai organizației sectorului I Galben din partidul național-creștin sunt rugați a lua parte la consfătuirea săptămânală care are loc astăzi 19 Mai, ora 21, la sediul organizației din str. Vasile Lascăr, colț cu str. Romană (Casa Făgădău).**

❖ **ADUNAREA eparhială a episcopiei Bucureștilor, se va ține la 30 Mai. Lucrările vor fi prezidate de către I. P .S. S. dr. Miron Cristea.**

❖ **AZI 19 și mâine Joi 20 Mai, sunt ultimele zile în care nouii bursieri ai universității din Capitală, își pot ridica bursele, dela casieria rectoratului, pentru lunile Aprilie și Mai.**

❖ „FRAȚIA misionară PATRIARHUL MIRON" aduce mulțumiri d-nei *Glicheria Tomescu,* care a dăruit suma de lei 5000, spre a fi considerată ca membră donatoare, potrivit statutului.

Militare

Ofițeri decorați cu „Steaua României" și „Coroana României"

Ofițerii — inferiori, superiori, generali, combatanți și asimiliați — notați mai jos, făcând parte din cadrele active ale armatei, au fost decorați cu ordinele *„Steaua României", „Coroana României",* după cum urmează:

„STEAUA ROMANIEI"
In gradul de Comandor

Au fost numiți membri ai ordinului *„Steaua României"* în gradul de comandor următorii d-nii: general de brigadă *Cornicioiu Grigore,* general de brigadă *Cica Gheorghe,* general de brigadă *Ileușu Ioan.*

In gradul de Ofițer

D-nii: colonel *Gheorghe Radu,* col. *Dobrotescu Alex.;* col. *Gugeanu Octavian,* medic, lt.-colonel *Stoian Constantin.*

In gradul de Cavaler

D-nii maiori: *Buzescu C. Victor, Filipescu G. Gheorghe, Mironescu A. Constantin, Pelin G. Eugeniu, Siminel A. Victor, Tăutu D-tru, Olteanu Marcel, Bungescu I. Ioan, Pretorian C. Ioan, Răscanu C. Nicolae, Fortunescu G. Traian, Sadoveanu Alexandru,* medic-maior *Ioan T. Dumitru,* int.-maior *Anastasiu Vasile,* maiori: *Enăchescu B. Grigore, Georgescu P. Ioan.*

Numiții vor purta însemnele militare de pace.

In gradul de Ofițer

Ștefănescu Gh. Nicolae, director cl. I-a la secretariatul g-ral din ministerul apărării naționale.

Numitul va purta însemnele civile.

„COROANA ROMANIEI"
In gradul de Mare Ofițer

D-nii: general de divizie *Atanasescu Gheorghe,* general de brigadă *Oprescu Gheorghe.*

In gradul de Comandor

D-nii generali de brigadă: *Coroamă Dumitru, Dragalina Corneliu, Gheorghies N. Alexandru, Georgescu Grigore, Son Aureliu.*

In gradul de Ofițer

D-nii locot.-coloneli: *Georgescu P. Vasile, Iliescu O. Aurel, Langa P. Ioan, Săndulescu Ștefan, Slătescu D. Nicolae, Teodorescu Constantin, Graur Dumitru, Miclescu Radu, Joweca L. Marcel, Maltopol T. Mihail, Rămniceanu M. Constantin, Petala C. Marcel.*

Medic locot.-col. *Teodorescu Manole.*

Int. locot.-col. *Burma G. Ioan.*

Locot.-col. *Mihail V. Vasile.*

Locot.-col. *Zeciu Vasile.*

In gradul de Cavaler

D-nii maiori: *Constantinescu Constantin, Căpușneanu St. Gheorghe, Bălteanu E. Ulm.*

Medic-maior *Turtureanu Gheorghe.*

Ad-tor-maior *Cristea Nicolae.*

Căpitani: *Brătescu Dumitru, Bărzotescu Victor, Cezar Gh., Binder K. Herman, Bivolaru N. Dumitru, Bute I. Constantin, Bânzaru I. Dumitru, Bratoșin Gheorghe Constantin, Bodarcea I. Vasile, Bărbulescu St. Gheorghe, Broșteanu Alexandru, Braicu Sever, Crevata Carol, Costin Furnica, Constantinescu Gh. Cezar, Colfescu P. Vasile, Czapf I. Ioan, Călinescu I. Aurel, Dumitrescu Gh. Gheorghe, Dumitrescu C. Dan, Drânca Ștefan, Dumitrescu Grigore, Dragomir Nicolae, Dinu D. Grigore, Fianu Dumitru, Florescu B. Gheorghe, Gheorghiu N. Ioan, Ghițescu D. Nicolae, Georgescu I. Pamfil, Horga V. Vasile, Jota N. Gheorghe, Hincan Octavian, Ioanide Gheorghe, Ioan Al. Gheorghe, Mandea Gh. Gheorghe, Marinescu Mihail, Mihailescu St. Grigore, Miclescu Alexandru, Marincel A. Dumitru, Motaș I. Romeo,* Maior *Corneliu, Nistorescu Tiberiu, Pușca Gheorghe, Porumbița V. Victor, Pascale Al., Rusin I. Ion, Rădulescu C. Constantin, Săndescu M. Gheorghe, Stănescu I. Matei, Scripcariu C. Silvestru, Serghievici Sergiu, Tănăsescu C. Virgiliu, Toma Gh. Gheorghe, Tzigara N. Nicolae, Tudose Iordan, Tăraneanu S. Ștefan, Vartaciu Viorel, Valu P. Alexandru, Voicu Gh. Ioan, Vitan Simion, Vasiliu St. Dumitru, Voinea Gh. Nistor, Zița Al. Socrat, Amzărescu P. Constantin, Chirilă I. Vasile, Constantinescu Gh. Aurel, Catoiu V. Alexandru, Derlogea Nicolae Mihail, Eftimie Dumitru, Gotcu Gh. Nicolae, Giuriade Gh. Gheorghe, Georgescu V. Ștefan, Ionescu A. Vasile, Marin Gh. Gheorghe, Moisin Gh. Dumitru, Mucichescu D. Dumitru, Mociorniță Gh. Dumitru, Negoescu C. Aurel, Popescu M. Atanasie, Pleșoianu V. Iacob, Pădureanu I. Marius, Rădulescu Gh. Virgil, Vernescu D. Gheorghe, Vasilescu S. Dumitru, Agapie V. Ernest, Băjenescu Gh. Ioan, Brate Eugen, Cucu A. Grigore, Constantinescu I. Ioan, Constantinescu V. Vasile, Ciuca Adrian, Constantinescu Gh. Gheorghe, Dumitriu C. Pavel, Dornescu M. Mihail, Drăguțescu D. Grigore, Dumitrescu I. Ioan, Florian Aurel, Gibrincea C. Ioan, Georgescu St. Vasile, Ionescu St. Ioan, Ianculescu T. Constantin, Hașdeu T. Romeo, Miulescu M. Nicolae, Mihailuc T. Adrian, Nicolae E. Vasile, Nestorescu Mihail, Oanta Gh. Vasile, Obogeanu Em. Ioan, Panaitescu Chr., Patriciu T. Tiberiu, Petrescu N. Vasile, Popescu Gh. Mihail, Onici I. Radu, Rămniceanu Frasin D. Constantin, Rădulescu V. Ioan Craiova, Repanovici N. Petre, Smirnov I. Constantin, Temelcu T. Dumitru, Tarnagan I. Constantin, Tetu Gh. Constantin Voicu Andrei, Alexiu I. Gheorghe, Cosma N. Ioan, Davidescu D. Ștefan, Comănescu Mihail, Iliuță M. Virgiliu, Iliescu A. Ioan, Micu V. I. Vasile, Mihai St. Petre, Popescu A. Sebastian, Predoiu N. Ioan, Receanu Ioan, Simionescu Gh. Ioan, Tomida Octav, Tuchel T. Vasile, Vintilescu T. Gheorghe, Mușetescu Gh. Aurel, Marian D. Miron, Nicoară N. Nicolae, Penescu St. Dumitru, Safir I. Napoleon, Trifu Ioan.*

Medici căpitani: *Bărbulescu Constantin, Balaban C. Iancu, Gaspar Gh. Ioan, Hudescu Gh. Gheorghe, Macovei Ștefan, Petrescu I. Petre, Popescu I. Nicolae, Ștefănescu Gh. Adrian, Trufinescu Ioan, Ursache Aristide, Vivol Atanasie.*

Veterinar căpitan: *Ștefanovici D. Athanase.*

Intend.-Căpitani: *Barbu I. S. Vasile Cojocaru Nicolae, Horja P. Ștefan, Ioniță Ștefan, Naum Gheorghe, Panaiot Nicolae, Popescu C. Constantin, Stanciu I. V. Ovidiu.*

Administratori-căpitani: *Alcaz Gheorghe, Băcilă Gh. Traian, Chițimia Iulian, Dăscălescu Ioan, Enache Alexandru, Flueraș Gheorghe, Florescu S. Ștefan, Ioniță V. Nicolae, Livezeanu Ioan, Luca Ioan, Marinescu Gh., Maxim Vasile, Nicolau Alexandru, Popescu Ștefan, Popa N. Gheorghe, Petrescu R. Grigore.*

Căpitan: *Moldoveanu C. Cristache.*

Șefi de muzică: *Lăcătușu Constantin, Neberth Carol.*

Preoți-căpitani: *Bondrea Vasile, Soroceanu Alexandru, Cristescu Gheorghe, Enescu St. Mihail, Bănescu Gheorghe, Lepădatu Dumitru, Victor Carol.*

Un Cămin gol?

Eram dezolați, nevasta mea și eu, după nouă ani de căsătorie, de a vedea căminul nostru deșert. Căci desmierdările unui bun câine sau cântecele unui canar nu erau suficiente, la anumite ore, de a înveseli un interior. Trebuia să ne gândim la viitor. La drept vorbind nu îndrăzneam. Vă mărturisesc că amintirea unui „accident" din tinerețe mă urmărea. Mă temeam, copilul nostru să nu sufere, din această cauză. Medicul m'a liniștit prescriindu-mi o cură de PAGEOL. Avem un frumos copil, viguros. Și acum în căminul nostru recunoscător Casei d-voastră avem raza de soare.

Georges T. Gaillac (Tarn)

Pageol-ul nu numai că face să înceteze orice scurgeri, dar el ucide în acelaș timp microbul, grozavul gonococ, gonind până în cele mai ascunse înfundături. Este o antisepsie de „jos în sus" totdeauna sigură, pe care el singur poate să o asigure. *Pageol* vindecă maladiile blenoragice, cistite, etc... chiar cele mai vechi.

La farmacii și drogherii.

CĂLIMĂNEȘTI

CĂCIULATA

Sezon 1 Iunie — 30 Septembrie

STAȚIUNE BALNEO-CLIMATICĂ cu ape minerale sulfuroase pentru băi, recomandate în reumatism cronic, anemie, limfatoze, migrene, etc. Ape purgative pentru băut. Inhalații, pulverizații, băi de nămol, băi de acid carbonic, etc. Plaje la Olt.

RENUMITA APA DE CĂCIULATA recomandată în tratamentul boalelor de rinichi, ficat, căi urinare, gută, artritism.

MARELE HOTEL CU CONFORT MODERN

Prospecte, tarife la Soc. GOVORA-CĂLIMĂNEȘTI
Str. Brezoianu 62 București

ULTIMA ORA

Ruperea relațiilor între național-țărăniști și liberali

— D. Ion Mihalache a acuzat de necinste guvernul și partidul liberal. D. prim ministru va răspunde arătând jaful din timpul guvernărilor național-țărăniste. Cârdășia s'a spart definitiv. —

Atacul violent, deși deghizat, pe care d. Ion Mihalache l-a dat împotriva guvernului și partidului liberal, a stârnit o vie indignare în rândurile guvernamentalilor și a indispus și pe primul ministru care s'a crezut vizat în unele din insinuările făcute de șeful partidului național-țărănesc. In afară de prompta desmințire pe care d. Gh. Tătărăscu a dat-o cu privire la pretinsa d-sale aserțiune împotriva d-lui Vaida Voevod, d-sa va răspunde zilele acestea d-lui Mihalache printr'o serie de declarații publice, privitor la învinuirile de afacerism aduse guvernărilor liberale de către șeful național-țărăniștilor.

In adevăr d. Mihalache, în afară de celelalte atacuri date împotriva guvernului liberal, a afirmat că guvernările liberale se soldează cu beneficii frumoase pentru partizani cari, după demnități, se aleg cu o moșie, un bloc, un pachet de acțiuni sau în cel mai rău caz, și pentru partizanii de minimă importanță, cu o moară, cel puțin.

Aceste acuzații fățișe aduse membrilor partidului liberal și guvernului în special, de șeful unui partid care a făcut epocă în ceiace privește jaful și afacerismul când a fost la guvern, este considerat ca o provocare și primul ministru va răspunde, dovedind cu acte, cifre și documente care poate fi autoritatea morală a d-lui Ion Mihalache de a face asemenea afirmațiuni în calitatea d-sale de șef al partidului național-țărănesc.

Și se spune că primul ministru va fi foarte crud în ceiace privește dovada afacerismului și jafului din timpul guvernărilor național-țărăniste.

MOTIVUL REAL AL OSTILITAȚILOR

Ostilitățile acestea deschise între cele două partide „de guvernământ", își au însă originea în faptul că d. Ion Mihalache și-a dat seama însfârșit că a fost obiectul unui joc politic din partea d-lui Tătărăscu. Șeful partidului național-țărănesc, care își întemeia în ultimul timp venirea la guvern pe promisiunea primului ministru, a înțeles că totul n'a fost decât o păcăleală care trebuia să servească scopurile guvernului. De aci și acele aluzii la diferența dintre vorbă și faptă a partidului liberal, pe cari le-a făcut d. Mihalache la Câmpu-Lung precum și acuzațiile de necinste aduse guvernului.

D. ION MIHALACHE

Este de așteptat că dându-se astfel cărțile pe față, vom asista la o violentă polemică între cele două partide ,polemică din care va naște o prăpastie definitivă și o și mai mare dușmănie în lupta electorală în curs și în alegerile generale ce se apropie.

P. B.

Noul ambasador al Germaniei în Statele-Unite

Washington, 19 (Rador). — **D. Dieckhoff, noul ambasador al Reichului a prezentat eri d-lui Roosevelt, președintele Statelor-Unite, scrisorile sale de acreditare.**

Cu această ocazie, noul ambasador al Germaniei a exprimat dorința de a menține relațiuni amicale între cele două țări și de a stimula și spori numeroasele legături politice, economice și culturale, cari există între Statele-Unite și Reich.

D. Roosevelt a răspuns asigurând pe d. Dieckhoff că-i va acorda tot concursul său pentru îndeplinirea misiunei pe care a primit-o în Statele-Unite.

Conflict între d. Roosevelt și Curtea Supremă

Washington, 19 (Rador). — D. Roosevelt, președintele Statelor-Unite a refuzat aseară să primească pe ziariști și să le facă declarații în legătură cu demisia d-lui van Devanter, judecător al Curții Supreme a Statelor-Unite și a eșecului suferit de guvern în fața comisiei judiciare a Senatului cu ocazia discuției asupra proectului de reformă al Curții Supreme.

Comuniștii au distrus orașul Amorebieta

— Populația e îngrozită de atitudinea trupelor roșii. Femeile, copiii și bătrânii, muritori de foame. —

Salamanca, 19 (Rador). — Corespondentul Agenției Havas anunță că azi noapte la ora 1, postul de radio naționalist a dat următoarele amănunte asupra operațiilor din sectorul Amorebieta:

Ploaia torențială a împiedicat toate operațiile militare. Naționaliștii, ajunși alaltăeri la un kilometru de oraș, au observat foarte bine numeroase incendii în Amorebieta. Incendiile au durat toată noaptea. S'au distrus sistematic toate clădirile. Pentru a se evita repetarea calomniilor guvernamentale, comandamentul național a interzis trupelor să intre în Amorebieta. Au fost autorizate însă câteva patrule de requetes să intre în oraș pentru a proteja pe locuitorii ascunși de frica republicanilor. Patrulele au ajuns până la biserica și seminarul din Amorebieta, unde au arborat steagurile naționaliste. Ele au scos din oraș și au dus în liniile naționaliste un grup de 350 persoane. Republicanii însă au deschis asupra lor un foc de mitraliere, făcând mai multe victime. Refugiații declară că separatiștii basci au aruncat în aer cu ajutorul dinamitei mai multe clădiri, fără să anunțe pe locuitorii lor ca să le părăsească la timp.

Pe frontul Biscaya timpul rău a împiedicat operațiile

Salamanca, 19 (Rador). — *Corespondentul Agenției Havas anunță:*

Comunicatul oficial dat de Marele Cartier național, aseară la ora 22,30, prezintă astfel situația de pe diferitele fronturi:

Pe frontul dela nord, în provincia Aragon, schimb de focuri de artilerie.

Pe frontul Biscaya, timpul rău a împiedicat operațiile. Din liniile noastre s'au auzit în ultimele zile numeroase explozii care s'au produs la Amorebieta, unde s'au observat și mai multe incendii puternice. Trupele noastre au scoborit eri de pe înălțimile ocupate în jurul localității Amorebieta, pentru a intra în interiorul orașului. Aci trupele naționaliste au făcut numeroși prizonieri. Populația din Amorebieta, îngrozită de atitudinea trupelor republicane se refugiase în biserică, unde a așteptat sosirea trupelor noastre.

Femeile, copiii și bătrânii, sufereau cumplit de foame. Ei au declarat că nu numai soldații republicani din Asturii, dar și soldații basci au contribuit la distrugerea orașului. Mai mulți ziariști străini au asistat la eliberarea femeilor, copiilor și bătrânilor de sub jugul republicanilor.

Pe frontul Leon, atacul inamic dat în sectorul Lillo, a fost respins. Trupele naționaliste au distrus complet două batalioane inamice.

In Asturii, Madrid, Avila, Soria și Santander, numai ușor schimb de focuri.

Pe frontul armatelor dela sud, dueluri de artilerie și focuri de infanterie, fără importanță.

Localitatea Amorebieta continuă să ardă

Vitoria, 19 (Rador). — Corespondentul Agenției Havas anunță:

Localitatea Amorebieta continua încă să ardă aseară la ora 19. Trupele de atac naționaliste au reușit să înfigă steagul naționalist pe mai multe clădiri din Amorebieta.

Trupele generalului Mola nu ocupă încă în întregime Amorebieta, însă ele domină poziția.

*

Salamanca, 19 (Rador). — **Corespondentul Agenției Havas anunță:**

Patru corespondenți de război, un englez, un american și doi francezi, din care unul al Agenției Havas, — au reușit să se apropie de orașul Amorebieta, sub protecția unui detașament de requestes, și să constate pagubele produse de incendii și explozii.

Focul mitralierelor republicane așezate pe înălțimile din jurul localității a împiedicat pe ziariști să intre în oraș, unde flacările incendiilor caselor din jurul bisericei ating o înălțime de 15 metri.

Ocârmuirea imbecililor cu pistrui

— Un comunicat precis, pe care vor să-l răstălmăcească. —

Impostorii de peste drum vor cu orice preț, să înșcăuneze la cârma statului pe național-țărăniști. Tânjesc amar după o guvernare, în care l-ar dori ministru de interne pe doctorul Lupu și subsecretar de stat la președințe, mânuitor al fondurilor secrete, pe Ghiță Pop.

Și ca să-și împlinească acest vis, fac tot ce le stă în putință.

De exemplu, ieri au scris că „într'o rezolvare a succesiunii nu se va putea nesocoti elementul național-țărănesc".

Iată și argumentul—peremptoriu după mintea lor puțintică — hilar :

„Cine a știut să citească cu atenție comunicatul dat eri de președintele consiliului de miniștri în legătură cu o destăinuire făcută de d. Mihalache în chestia ordinei, a putut să înțeleagă adevărul spuselor noastre că în păturile conducătoare există convingerea că nu se va putea trece peste elementul național-țărănesc".

Tâmpiți sunt

Vasăzică din comunicatul dat de președinția de consiliu, cu privire la neroziile debitate la C.-Lung de d. Mihalache, au tras concluzia că se pregătește o guvernare național-țărănistă.

Extraordinară imbecilitate!

D. Mihalache e desavuat, e taxat de oficiosul liberalilor drept un trist personagiu care contrafface adevărul, e pus la stâlpul infamiei, e denunțat opiniei publice că minte cu nerușinare și

după vechile șmecherlâcuri talmudice, ajung la concluzia că se pune la cale o ocârmuire național-țărănistă.

Câtă tâmpenie! ...

Rikow și Bucharin au fost judecați

în cea mai mare taină

Berlin, 19 (Radio-Oriente). — **Agenția D. N. B., anunță că la Moscova a avut loc în mare taină procesul lui RIKOV și al lui BUCHARIN. Amândoi au fost judecați în ședințele secrete ale tribunalului superior. Nici publicul, nici rudele inculpaților, nici presa n'au fost admise în sala de ședință. Inculpații au cerut ca mărturisirile lor să fie ascultate de comitetul central al partidului comunist. Cererea lor a fost respinsă.**

Președintele tribunalului superior a declarat că Bucharin și Rikov au dreptul să facă mărturisirile dorite în fața tribunalului. Procesul a fost scurt și amândoi inculpații au fost osândiți la închisoare pe lungă durată.

Ziarul „PRAGER TAGEBLATT" a publicat azi o scurtă telegramă din Moscova cu cuprinsul următor: „Bucharin și Rikov au fost condamnați la închisoare pe 8 ani fiecare".

D. A. C. Cuza la Academia Română

S'a stabilit definitiv ca d. A. C. CUZA să-și țină la anul discursul de recepție la Academia Română, al cărei membru este.

Conform regulamentului acestei instituții d. profesor A. C. CUZA trebue să-și depună discursul cu trei luni înainte, pentruca acel ce va răspunde discursului să aibă cunoștință de cuprinsul lui.

Discursul d-lui profesor A. C. CUZA, repetăm, va fi de o mare importanță literară și va fi tipărit în broșură de Academia Română.

Regele Victor Emanuel și Regina Elena ai Italiei au sosit la Budapesta

Budapesta, 19 (Radio-Oriente).- **Azi dimineață au sosit în Capitală venind dela Roma regele Victor Emanuel al Italiei însoțit fiind de regina Elena, principesa Maria de Savoia și contele Ciano.**

Iluștrii oaspeți au fost întâmpinați la gară de către d. Horthy regentul Ungariei, membrii guvernului în frunte cu d. Daranyi, președintele consiliului de miniștri și membrii corpului diplomatic.

In vederea acestei vizite întreg orașul a fost pavoazat cu drapelele celor două țări.

Mulțimea a făcut o caldă manifestație de simpatie înalților oaspeți italieni.

Spre o destindere în relațiunile internaționale?

— Se acordă o mare importanță convorbirilor diplomatice dela Londra. —

Londra, 19 (Radio-Oriente). — *Ziarele londoneze constată că în urma convorbirilor diplomatice, cari au avut loc între d. Eden și conducătorii responsabili ai politicei externe din diferite țări, întruniți la Londra cu prilejul încoronării, se observă o destindere vădită în relațiunile internaționale.*

In primul rând se dă o mare importanță convorbirilor între mareșalul von Blomberg și generalul Gamelin, șeful statului major francez.

In urma acestor convorbiri, precum și în urma discuțiilor mareșalului von Blomberg cu membrii guvernului britanic, în cercurile inițiate engleze și franceze se afirmă că a devenit posibilă convocarea unei conferințe tripartite, cu participarea Angliei, Franței și Germaniei. Această conferință va rezolvi cel puțin chestiunile pendinte și litigoase între Franța și Anglia de o parte și Germania de altă parte.

Ungaria și Mica Înțelegere

O atenție deosebită a fost atribuită situației din Europa centrală și dunăreană. In completul general al acestei probleme s'a constatat necesitatea apropierei Ungariei de statele Micii Înțelegeri.

După declarațiile, făcute la Londra, Ungaria ar fi gata de a colabora cu celelalte state ale bazinului dunărean, dacă aceste state vor recunoaște egalitatea drepturilor militare ale Ungariei și dacă minoritățile ungare vor avea în toate statele dunărene egalitatea deplină de drepturi cu majoritatea autochtonă.

Dacă chestia reînarmării ungare ar putea fi aplanată destul de ușor cu condiția ca Ungaria să încheie pacte de neagresiune cu statele vecine, problema minorităților ungare va fi mult mai grea deoarece statele Micii Înțelegeri și în primul rând Cehoslovacia, e de părere că problema minoritară este de resortul politicei lor interne și nu poate fi discutată pe planul internațional.

In orice caz, — afirmă cercurile autorizate, — convorbirile din Londra reprezintă un început fericit și în zilele apropiate se vor începe convorbiri internaționale pentru rezolvarea problemelor următoare: 1) organizarea Europei Centrale ; 2) rolul Ligii Națiunilor și posibilitatea de încheiere a pactelor regionale de securitate colectivă; 3) recunoașterea anexiunei Abisiniei; 4) pactul occidental și paralel limitarea înarmărilor; 5) problema specială și în fine, după inițiativa d-lui Beck, ministrul polon de externe, neutralitatea țărilor baltice și a „zidului de oțel", adică a Poloniei și României.

Astfel, după inițiativa d-lui Beck, ar fi de creiat un cordon neutru dela Marea Baltică până la Marea Neagră. Acest cordon neutru, înființat în răsăritul Europei, între puterile mari cu ideologii opuse, ar contribui la salvgardarea păcei și ar înlătura toate încercările de a împinge țările din „zidul de oțel" sub influența marilor puteri cu ideologii opuse.

Stiri și polemici

MARIA SA MARELE VOEVOD MIHAI se va înapoia de la Londra în cursul săptămânii viitoare.

D. ing. Radu Irimescu, ministrul aerului și marinei, care a însoțit pe Voevodul Mihai, împreună cu d. c-dor Preda Fundățeanu, la serbările încoronării, se înapoiază Sâmbătă în Capitală. Pe aceiași zi încetează și interimatul d-lui gen. adj. Paul Angelescu la departamentul aerului și marinei.

*

D. VEVERKA, noul ministru al Cehoslovaciei la București, va sosi la București pentru a-și lua postul în primire, la jumătatea lunei Iunie, după reîntoarcerea d-lui Victor Antonescu, ministrul de externe, dela Geneva și Paris. D. Veverka va prezenta Suveranului scrisorile de acreditare, apoi se va reîntoarce la Praga, de unde va reveni la sfârșitul vacanței diplomatice.

D. Kosta Lukovici, noul ministru al Iugoslaviei la București, va sosi în Septembrie ,când actualul ministru va pleca să reprezinte Iugoslavia la Londra.

*

D. Mircea Durma, secretar general la ministerul finanțelor, s'a întors aseară în Capitală, venind de la Paris, unde a dus tratative cu creditorii străini.

*

La ministerul industriei și comerțului a început elaborarea proectului regulamentului pentru aplicarea nouei legi a minelor.

*

IERI a sosit în Capitală, delegația japoneză, care va lua parte la lucrările congresului internațional de radio-comunicații.

Delegația compusă din nouă technicieni, e condusă de d. ing. Daitaro Arakawa.

Intre membrii delegației sunt și doi ofițeri de marină, comandor Katsua și lt. comandor Yoji Ito.

Lucrările congresului vor începe în ziua de 21 Mai, la orele 18.

*

VIZITA d-lui Pierre Cot, ministrul francez al aerului, la București, este definitiv hotărîtă.

D-sa va sosi în Capitală cel mai târziu la 15 Iunie.

*

IN VEDEREA fixării centrelor pentru primul examen de bacalaureat comercial, ministerul educației naționale a cerut inspectoratelor de învățământ local să înainteze tablourile cuprinzând candidații la aceste examene.

*

D. prof. dr. GH. MARINESCU a fost delegat de consiliul facultății de medicină, din București să reprezinte această facultate la congresul de psihiatrie infantilă de la Paris.

*

D. GH. TATARASCU, președintele consiliului de miniștri, a fost proclamat cetățean de onoare al orașului Mărășești.

*

ACADEMIA ROMANA intrunită în sesiune generală, va ține ședință publică Joi, 20 Mai curent, la ora 15.

D. S. Mehedinți va face o comunicare cu titlul: „Academia Română și Junimea dela Iași".

*

D. N. N. SAVEANU a ținut un documentat discurs asupra agriculturii, la conferința parlamentară internațională de comerț, dela Paris.

*

IARAȘI se vorbește, că d. Ion Inculeț, vicepreședintele consiliului de miniștri, va fi numit titular al ministerului de agricultură și domenii.

*

JIDANUL polonez Soeplkes Richard, fost director general al băncii Marmorosch Blank și piratul dr. Hönig, fost și el director al băncii Blank, cu concursul valetului de casă, profesorul universitar Longhin, o compactă nulitate, au păgubit statul român cu câteva zeci de milioane, dintr'o afacere murdară.

Documentele nerușinatei pungășii, le vom comunica în curând, când gangsterii jidani se vor situa în adevărata lor postură.

*

MINISTERUL Cultelor și Artelor a aprobat regulamentul de decernare a marilor premii naționale, pentru artele plastice.

Premiul este în valoare de 100 mii lei și se decerne anual de către o comisie compusă din: ministrul Cultelor, laureații precedenți, un inspector al Artelor și doi delegați ai societății pictorilor și sculptorilor din România.

*

DUMINICA va avea loc la Bugaz inaugurarea unui sanatoriu pentru bolnavii de tuberculoză osoasă iar la Ismail inaugurarea unui spital.

Vor lua parte și câțiva dintre membrii guvernului, printre cari d. dr. I. Costinescu.

*

AZI DIMINEAȚĂ a avut loc la ministerul de interne o conferință a prefecților din județele Cluj, Someș, Turda, Sălaj, Bihor și Alba sub președinția d-lui Ion Inculeț.

Au participat și d-nii: Al. Lapedatu președintele Senatului, Ștefănescu Goangă, subsecretar de stat la ministerul Educației naționale, V. Gh. Bârcă subsecretar de stat la ministerul de interne, și Sergiu Dimitriu secretar general.

S'a discutat problema Moților.

*

D. MIHAIL CIOGA, președintele consiliului județean din Durostor, a fost delegat prefect al județului. Pe ziua primirii acestei delegațiuni încetează delegația pe care a avut-o d. inspector g-ral Pictorian.

*

D. DERING, ministrul Danemarcei la București a remis mai multor funcționari superiori din ministerul nostru de comunicații decorațiile acordate de Suveranul Danemarcei.

*

CONSTANȚA, 19 (prin telefon).- Azi dimineață a sosit în portul nostru, venind dela Genova, transatlanticul german „General von Stauben". Pe bord se aflau 450 de excursioniști, dintre care 270 au luat imediat trenul spre Capitală. Ei vor face o excursie pe Valea Prahovei.

*

D. ing. N. G. Caranfil, fostul ministru al Aerului și Marinei, care a lipsit o lună din țară, se va înapoia la finele săptămânii viitoare în Capitală.

*

Hollywood, 19 (Rador).— *Comitetul executiv al Sindicatului technicienilor greviști a anunțat că de azi înainte vor fi boicotate și celelalte studiouri cari până acum nu sunt atinse de grevă.*

Este vorba de 40 studiouri cu 3 000 technicieni.

Comitetul executiv a cerut sprijinul Federației americane a Muncii pentru a se putea boicota în toată țara toate filmele

După Festivitățile Incoronării dela Londra

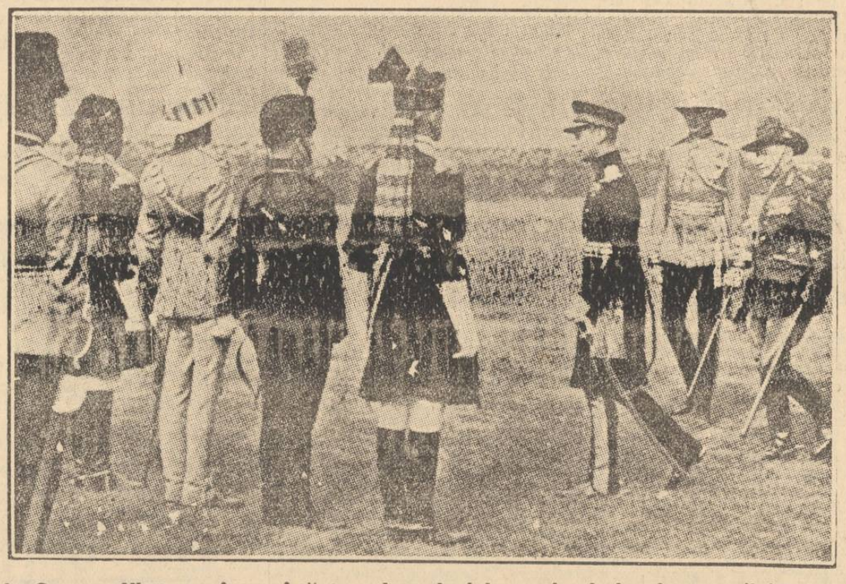

Regele George VI, trece în revistă trupele coloniale venite la Londra cu prilejul Incoronării

Redactor responsabil Gh. Dumitrache

Tipografia ziarului „Universul" str. Brezoianu 23-25 București

6 pagini 3 lei

ANUL VI, No. 744 Vineri 21 Mai 1937

Taxa poştală plătită în numerar conform aprobării Dir. Gen. P.T.T. No. 118.370/1934

BIBLIOTECA CENTRALĂ "ASOCIAȚIUNII" SIBIU

Porunca Vremii

TRIBUNĂ ZILNICĂ DE LUPTĂ NAȚIONALĂ ȘI CREȘTINĂ

Să ne lămurim. Democrația însemnează azi stânga, cu tot cortegiul ei de idei revoluționare, propaganda liberă pentru colhozuri, portretul lui Stalin expus peste tot, variatele imprimate din Moscova, afișatoare la toate chioșcurile și în toate gările în frunte cu constituția sovietică, vândută pe 4 lei, tipărită pe hârtie velină. Toate acestea sunt lucruri democratice după cum democrația este a te vădicări și că la procesul Anei Pauker nu au fost admiși cei 2000 de martori cari au constituit o adevărată adunare generală. In schimb a pretinde să ținem seamă de interesele țării în sens naționalist nu este democratic.

Dr. AL. VAIDA-VOEVOD
(In expunerea făcută la 17 Maiu șefilor de organizații)

Abonamente anuale: Lei 1000 pentru instituții și sprijinitori; Lei 800 pentru orașe; Lei 600 pentru sate. Se primesc și abonamente pe 6 și 3 luni.

Ori ce sumă se poate trimite prin Casa de economii și Cecuri poștale (CEC) astfel: ABONAȚII PENTRU CONTUL 1224 DEPOZIARII „ „ 10405

Director: Dr. ILIE RĂDULESCU

Redacția și Administrația: BUCUREȘTI I, Str. Sărindar 18

TELEFON: Direcție, redacție 4.1853 Ad-ție, publicitate 4.1852

Românce, creșteți-vă copiii în spiritul vechilor credințe și al iubirii de neam!

Păziți, că ne motorizăm!
și ne electrificăm!

Intr'una din serile trecute, domn prim-împărat Gh. Tătărăscu a convocat consiliul său de miniștri și, indeolaltă, au hotărît motorizarea și electrificarea țării.

Scurt!

In acest scop chiar s'au și hotărît cumpărarea a 400 de tractoare, iar pentru electrificarea satelor, nu știu ce inițiative s'au mai luat, deasemenea.

Ia uite, mă, ar spune naivii. Ia uite, bă, ce facem noi! — spun liberalii, iar confratele „Viitorul" era chiar, zilele trecute, când s'a luat solemna hotărîre, foarte încântat, pe cele 3 alei din pagina întâia, pe care 'și aprinsese, sărbătorește, aldinele.

Noi am râs. Am râs cum râdem noi deobiceiu, când se iau unele măsuri care privesc satele.

Carevasăzică, ne motorizăm.

Buuun.

Și nu e păcat, oare, să clevetim ca niște maalagii, pe marginea acestei inițiative atât de bine intenționate? (Că dor n'o fi fo afacere la mijloc, cu niscaiva miliarde mertic! Ce dracu!!).

Dar, in definitiv, și marele Eminescu, atunci când „roșiii" — bunicii liberalilor — construiau spitale la sate — și el se indigna, în sfântul lui conservatorism...

Atunci, să nu ne mai tractorizăm. Și nici să nu ne mai ilectrificăm.

— Dece, nenișorule?

— Păi uite, dece.

Mai întâi și 'ntâi, tractorul e un bou — un bou de fier — care u vrea să are decât pe întinderi vaste. El, cu sfârtoage d'astea de locuri, înguste cât o coloană din „Viitorul", nu se bagă. El e un istroment gomos și cică nu'și strică el cuțitele și benzina pe fleacuri. Arpalul, în planul literar, e un fel de romancier. Inchipuiți-vă pe d-nii Sadoveanu ori pe Liviu Rebreanu — ar mai putea ei să mai semneze astăzi epigrame și poeme 'ntr'un vers? Tractorului îi place să muncească in extenso, pe stepă și pe Bărăgan.

Ca să putem deci motoriza agricultura, trebuie să purcedem mai întâi la comasare sau, Doamne ferește, să colectivizăm, ca în Rusia, proprietatea rurală.

Și se mai ridică o problemă: motorizarea agriculturii nu se poate face înnainte de a crea industrii la sate care să absoarbă brațele rurale care depe acum n'au ce lucra. Motorizarea agriculturii înseamnă șomaj la sate.

Pe urmă, cu ce le plătim? Cu ce să plătească țăranii aceste care de asalt, când ei nu pot să'și cumpere un plug și-o față de cal, ca să are!!...

Și, ce mai încoace încolo, dece mai trăncănim noi degeaba, când cele 400 de tractoare, făcând o simplă împărțire, revin egzact câte 5,60 de fiecare județ. Adică, — vorba lui Pristanda — unul pentru dom' prefect, altul pentru dom' suprefect, altul pentru dom' primar, unul pentru comandantul legiunii de jandarmi — că toți au mești — și, însfârșit, unul pentru a ară întregul județ...

Problema motorizării, a agriculturii românești în general, domnule Tătărăscule și domnule Fasule Sassule, este mai deficilă și, dacă vreți să vă documentați, veniți și citiți în colecția „Poruncii Vremii" o serie de articole scrise de noi, supscrisul, pe vremea când se discuta în Parlament, noul cod agricol.

Ca și cu chestiea-aia cu lămbile iletrice.

Păi de iletrică ne arde-acuma nouă pân sat? Cân' noi n'avem un franc dă parale pentru gaz?!!

Mai bine luminați, nenișorule, orașili. Că vine țăranii la târg și orbăcăie cu căruțili pân maalale, de'și dă chiar boerii pe-aci cu deștili 'n ochi.

Că sântem bolnavi copți și la țară n'avem doftori și n'avem măcar agenți sanitari, nici cocoane moașe. Ni se sting copiii ca florili și drumurili ni s'au izmenit și ni s'au surpat. Nu e chioară de ban la banga populară, nu mai e pământ! Stăăăm cu mâinili'n sân și ne uităm pă cer și ne vine să luăm cânpii

Aia e.

Măre, domnule Guvern...

N. Crevedia

„— Iahveh, — cu sufletul la gură,
„Atâta viu și eu a-ți cere:
„Mai dărueste-mi o friptură,
„Chemându-mi „Frontul" la putere!...

„Făgăduesc, Iahveh, fierbinte,
„Să-mi râz de CUZA și de GOGA:
„Să nărues biserici sfinte,
„Să 'nalț în slavă SINAGOGA!"

Și'n timp ce LUPU-așa suspină,
Cu șapte lumânări în față, —
Spunându-i vorbele 'n surdină,
La rugă Râbinii-l învață!

Șușcu a fost suveran!...

de I. P. PRUNDENI

Cu siguranță că la 26 August, 1789, cei cari au lansat faimoasa declarație a drepturilor omului, nu s'au gândit, peste veacuri, la simpaticul nostru erou de astăzi: Șușcu. Privim acum, cu o nesfârșită melancolie, peste această bogată literatură revoluționară, din care s'a născut cutremurul social dela 1789, peste aceste glorioase nume de gânditori politici, filosofi și agitatori celebri și, oricum, par'că e un vis...

Unde este Șușcu în acest imens sbucium intelectual, din secolul atât de sonor și din ce în ce mai întunecat, al luminilor? Iată, prin fața ochilor minții noastre se plimbă acuma, durdulii și orgoliosi, toți acești răscolitori filosofi, începând, firește, cu umaniștii, pentru care omul este, sau mai exact, trebue să fie centrul lumii și încheind, neapărat, cu Rousseau, care prin Contractul său social a pus temelia democrației, (putem vorbi chiar despre Descartes, care spunea că puterea de a judeca bine este egală tuturor), — Montesquieu, Voltaire, Diderot, d'Alembert și ceilalți, despre care oricine știe că sunt precursorii revoluției; ei au dat nemuritoarele principii, peste care vor încăleca, mai târziu, Danton, Marat și Robespierre, peste care, mai ales, se va suprapune ghilotina și teroarea, pentruca astfel istoria să nu-și desmintă virulenta ironiei sale, — peste care, deasemenea, se va ridica cinismul lui Fouché și cisma genială a lui Napoleon, produs al revoluției și democrației, dar, oricum, dictator și împărat, într'o lume îndrăgostită de Rousseau și de „infailibilitatea" lui Robespierre...

Șușcu n'a fost prevăzut — și nu din pricina spațiului sau timpului — ci pentrucă Șușcu nu putea să fie prevăzut... Bossuet și Fenelon vorbeau de spiritul egalitar, iar Rousseau spunea că omul, dela natură e bun, că prin urmare trebue să fie liber, că dacă toți sunt buni, sunt și egali, și, de asemenea, dacă sunt atât de buni, pot să fie și suverani. Șușcu este, oarecum, profitorul gândirii lui Rousseau. Poate că Șușcu, în această privință, este puțin împotriva lui Luther și Calvin, cari negau libertatea, socotind-o o ofensă adusă lui Dumnezeu. Tare pe această strălucită genealogie ideologică, Șușcu a vrut să fie suveran — și a fost...

După această introducere, poate prea pedantă, dar oricum, necesară când este vorba de cineva atât de important, să vi-l prezint pe Șușcu. Șușcu este țigan dela mahalaua orașului Râmnicu-Vâlcea, din Cetățuia și este enoriaș al părintelui Cosmescu, despre care se spune că a fost pus de acord, cam brutal, e drept, cu legea gravitației formulată de Newton — pentru vina sa țărănistă. Șușcu e o notorietate în mahala, o notorietate, mai ales, în oraș unde găsește destui binevoitori cari să-i dea de băut. Șușcu are vreo cincizeci ani, o spuză de copii și țiganca lui de inimă și căpătâi. Șușcu e țigan, dar pentru asta nu trebue să-i fie rușine. Pentru el s'a bătut Kogăiniceanu și mulți țigani au ajuns mari, iar Titu Maiorescu, în Insemnările sale, spune că primul „străin", ofițer în armata română, a fost un țigan. Dar Maiorescu era un ignorant în ce privește problema țiganilor. Șușcu stă pe temeiul Constituției. Și el vrea să fie, cel puțin la trei ani odată, suveran. Frumoase sunt zilele de vot! Șușcu are ce să mănânce și ce să bea, d. Tică își scoate pălăria, până la pământ, în fața sa, iar d. Dinu, mai democrat decât oricine, se bate cu el pe burtă. Șușcu pretinde să se respecte Constituția care dă dreptul de vot: „universal, egal, direct, obligator și secret". El execută articolul 64 din Constituție și articolul 5 din Legea Administrativă...

La 16 Mai s'au făcut alegerile comunale din Râmnicu-Vâlcea. Am văzut aceste alegeri. Primele alegeri văzute de mine. Am stat o zi întreagă în zona de votare, supraveghiat de cruzimea ochelarilor unui crefeldist, care nu mi-ar fi îngăduit să spun o vorbă „politică". M'am resemnat. Am privit. Și am scris. Și iată ce-am putut vedea: ziua de vot este închinată lui Bachus. Vinul curge gârlă, iar țuica este oferită cu toate onorurile cuvenite: zi de libațiuni. Peste iaz, într'o curte, un grup de pești o sută de „suverani", într'o completă stare de beție (aveau chiar și femei) erau prizonierii unui haiduc, ale cărui dimensiuni se luau la întrecere cu piramida lui Keops, dar, mai ales, al cărui baston, verde și necojit, proaspăt rupt din Zăvoi, făcea aici o teribilă pedagogie cetățenească. I-am văzut pe urmă venind spre urnă, cu muzica în frunte. Par'că

(Continuare în pag. III-a)

După întrevederile mareșalului von Blomberg

Intrevederile pe care mareșalul Blomberg le-a avut la Londra, au avut parte de un foarte scurt și pe cât se poate mai șters comentariu din partea presei „democrate" în general și din partea agenților de presă judaice.

Firește faptul este cu atât mai semnificativ cu cât ministrul de război al Germaniei a avut o întrevedere cu generalul Gamelin șeful marelui stat major francez cu care s'a întreținut câteva ore. Și este știut că de câte ori un reprezentant al Germaniei oficiale ia contact cu unul al Italiei spre exemplu sau chiar al altor state cari în ochii „democrației" internaționale apar ca având obiective contrare politicii de „democratizare" a Europei, toată presa mondială judaică strigă pe diverse tonuri și dă alarma că Germania prepară un nou război. De data aceasta nimic.

De ce? Fiindcă de sigur d. von Blomberg nu poate fi acuzat că a pus la cale împreună cu șeful statului major francez, un război împotriva Europei. Și atunci întrevederea aceasta este socotită ca lipsită de orice interes.

In fapt însă lucrurile stau cu totul altcum. Ministrul de război al Germaniei n'a vorbit cu generalul Gamelin nici despre vremea probabilă nici despre cine știe ce amintiri comune pe cari nici nu le au.

Seful marelui stat major francez s'a întreținut cu ministrul de război al Germaniei despre problemele militare susceptibile a înlesni un pact occidental de garantare a păcii. Și din acest punct de vedere, întrevederea aceasta este de o importanță covârșitoare pentru politica europeană.

Dar d. von Blomberg s'a întreținut și cu d. Baldwin primul ministru al Angliei și cu d. Eden ministrul de afaceri străine al Marei Britanii. Și firește, conversațiile au avut drept obiect aceleași probleme menite a înlesni încheerea pactului occidental și a da astfel un nou instrument de garantie păcii europene.

Toate acestea însă sunt socotite de presa judaică mondială ca elemente fără de importanță în politica europeană. Și asta numai fiindcă nu se poate admite ca Germania „nazistă" să fie socotită ca un stat care dorește pacea sau o bună înțelegere cu vecinii ei.

Semnalând această atitudine interesată a presei judaice dela noi și de pretutindeni, ținem să subliniem că Germania hitleristă tratează cu Franța democratică și cu Anglia, direct, în întrevederi pe cari le are ministrul de război al Germaniei însuș, cu reprezentanții oficiali ai guvernelor și armatei engleze și franceze. Dacă la Londra d. von Blomberg s'ar fi întâlnit cu d. Beck spre exemplu, care e ministrul de afaceri străine al Poloniei, vă asigur că altul ar fi fost răsunetul acestei întrevederi în presa judaică mondială. Și firește, răstălmăcirile interesate s'ar fi bucurat de o deosebită considerație.

Dincolo însă de aceste constatări rămâne un fapt material de o covârșitoare importanță: Germania nu se ferește de o înțelegere cu Franța și Anglia ceiace înseamnă că n'ar fi nici o surpriză dacă mâine am vedea aceste state semnând un acord care nouă ne este interzis azi fiind socotit ca o trădare sau ca o mare primejdie pentru pacea internațională.

Petru Bănescu

Primat românesc?

CAZUL UNEI EDITURI

S'a trâmbițat destul problema primatului muncii românești pe care guvernul înțelege (oare?) să-l afirme în viața noastră românească pentruca fiecare din noi să fie la curent cu cele ce... ar fi vorba să se înfăptuiască.

Noi, am mai spus-o, nu prea credem în acest primat. Guvernul nu face nimic iar diferitele instituții, cu inevitabilele lor consilii de administrație nici nu se gândesc să reabilitèze românește trecutul lor de afaceri și de complicități străinate.

Dau, fără a insista prea mult pe ziua de azi, un exemplu edificator.

Fabricile noastre de hârtie au, firește conducători și consilii de administrație ce hotărăsc, printre altele, și un lucru de o mare însemnătate pentru o categorie de muncă românească: creditul. Astfel, sunt editori ce se bucură de credit și alții care se trudesc inutil spre a-l obține. Care, pentru a-l obține, sunt nevoiți în orice caz să facă demersuri peste demersuri și să treacă prin furcile caudine ale unor repetate amânări.

Unul dintre acești editori, care a fost silit să facă demersuri numeroase pentru obținerea unui credit ce i se refuza, e d. Georgescu-Delafras, conducătorul și proprietarul editurii „Cugetarea".

Pentru acei ce cunosc frumoasa desvoltare românească și editorială a „Cugetării" dar nu-l cunosc pe conducătorul ei, voi spune că acesta e un român de o îndârjită voință de înfăptuire, un mare și strălucit muncitor, un om care singur, fără asociați, fără sprijin politic și fără compromisuri, a izbutit să dea României o casă de editură ce cinstește munca românească și apără sufletul nostru.

Ce s'a întâmplat totuși, de curând, cu editura „Cugetarea"? Nici mai mult nici mai puțin decât că i s'a refuzat de către un consiliu de administrație în care se află, printre alții, d-nii Tabacovici și Buzescu, un credit la hârtie de care alții, mai puțin meritoși, se bucură pe larg. Adaog aici, deoarece e vorba de un credit financiar, că d. Georgescu-Delafras are, azi, o avere de aproximativ 15 milioane (capital bănesc și imobile) și nici o datorie.

Totuși, repet, nu i se acordă credit... Iar dacă i se va acorda până la urmă, va fi în urma unor demersuri de care un om cu meritele și averea acestui strălucit editor putea și trebuia să fie scutit...

Și acestea se petrec sub constelația liberală a unui pretins „primat românesc"...

Acesta să fie deci primatul românesc?

Ce răspund d-nii Tătărescu, Costinescu, Tabacovici și toți aceia cari, în diferite consilii de administrație, lovesc în loc de a încuraja elementele românești tocmai fiindcă sunt prea românești?

Firește, nu vor răspunde nimic. Dar noi avem datoria de a vorbi.

Și o vom face. Fără să ne pese de aceia pe care, la nevoe, vom ști să-i atacăm.

O. Densușianu-fiul

Românii și Românce

Faceți o crimă față de neamul vostru și puneți în primejdie existența copiilor voștri, încurajând cu banul vostru exploatarea și nerușinarea judaică. Vedeți unde am ajuns. Nu putem respira în țara noastră de atâta infecție iudaică; tinerele vlăstare cu toate diplomele ce le au în buzunar, mor de foame în țara pentru care s'a vărsat atâta sânge românesc.

Intrebarea care stăruie pe buzele tuturor este: UNDE MERGEM? Totuși se găsesc români și românce cari își lasă banul lor în dughiana speculantului jidan și își otrăvesc sufletul cu maculatura ziarelor jidovești.

Cămașa de forță

Cârdășie

In curând — scriu ziarele — „se vor face alegeri în Câmpulung (Muscel) — fiefiul d-lui Mihalache — și în insula Ada-Kaleh".

Național-țărăniștii vor să mănânce deacum, în alegeri, rahat de Ada-Kaleh?

Unul care ia niște bani degeaba...

D. Mihail Sadoveanu nu este, recunoaștem, un mare scriitor de basme, un extraordinar stilist al muntelui, al câmpiilor și al apei.

Dar, ca ziarist, nu face o ceapă degerată. D. Mihail Sadoveanu, vedeți, a scris, a tot scris, toată viața și n'a mai avut, omul, timp să mai citească.

Tot ce știe omul acesta știe din experiență, o experiență care se reduce, în definitiv, la albinărit, la vânat și la pescuit, la copt porumb și dovleac în sânul naturii — și numai atât.

Ca ziarist, trebuie să ai nu numai acel summum de cultură care să te orienteze în toate domeniile intelectuale, dar se cere mai ales o vastă experiență de toate zilele, un frecuș amarnic cu viața și cu toți oamenii și aspectele ei.

Iată dece, după ilizibilele sale articole despre francmasonerie, ocultism, chiromancie, grafologie, spiritism, arta de a te menține tânăr, etc., etc., astăzi d. Sadoveanu scrie în „Adevărul" tot despre vânătoare și pescuit, ca și când acestea ar fi problemele care frământă în prezent sufletul acestui neam.

Să nu vă mire, deci, dacă mâinepoimâine, il veți vedea pe unchiașul nostru, scriind despre clocitul ouălelor de gâscă, despre stârpirea chelici, despre noua metodă de stârpire a bătăturilor ori, în permanent contact cu jidanii, despre arta de a face dintr'un leu-doi, dintr'un cal-măgar și... dintr'un mare scriitor o lichea!

Cronica literară

Mihail Drumeș: Invitația la vals-roman

de RADU GYR

S'a vorbit, în nenumărate rânduri, despre „inflația" romanului românesc. Observația e judicioasă și prinde sub ochianul ei aspectul general al epicei actuale. Dificultatea tehnică a construirii unei acțiuni robuste și ascendente, solid așezată pe motivări de situații și adânciri psihologice, pare să fi găsit, la tinerii noștri romancieri, o rezolvare ușoară și rapidă. Romanele se succed vertiginos, iar goana aceasta e protejată, deopotrivă, de concurența editurilor și de preferința lectorului pentru fabulație.

In fond, romancierii noștri se amăgesc comod cu speranța unei „circulații" în marele public și neținând seamă de caracterul efemer al unei astfel de „circulații" și de lipsa ei, în cele mai frecvente cazuri, de fundament estetic — disprețuesc înșeși preocupările de aprofundare a operii și de rezolvare a acesteia pe plan pur artistic.

Un astfel de dispreț pentru ceeace ar putea asigura operii prestanță și viabilitate, conduce, fatal, la neglijarea tehnicii și la facilitate chiar pe unii dintre cei mai talentați scriitori de azi. Editorii au speculat la maxim „climatul" sufletesc al cititorului modern: dispoziție pentru lectura nedificilă, usoară, frivolă chiar. Scriitori „concesivi" s'au găsit destui. Si convertirile la „roman" s'au efectuat brusc, peste noapte.

Poeții au renunțat la vers, „spânzurând lira 'n cui"; dramaturgii au abandonat ispita de lumină a rampei; criticii au descoperit între teorii și sentințe suficient spațiu ca să-l ocupe cu „fire 'n patru" și „diane", iar nuveliștii, părăsiți de cititori, s'au gândit că e mai profitabil să dilueze, cu eforturi minime, o „nuvelă", pentru a o prezenta cu „dimensiuni" de roman și a capta, din nou, grațiile capricioase ale publicului.

De altfel, cred că tocmai aici, în balonarea forțată a *nuvelei*, ca ea să obțină proporții de *roman*, stă cheia inflației și facilității epicei actuale.

Mulți, foarte mulți scriitori actuali, de talent uneori, dar ale căror posibilități nu depășesc construcția onestă a unei nuvele, trec la *roman*, se diluează și risipesc inutil, — de dragul unui succes ieftin și vremelnic — în loc de-a cultiva esența concentrată a nuveiei, convenabilă capacității lor tehnice.

Așa a trecut *Damian Stănoiu* dela nuvela „mânăstirească", pe care o realiza, adesea, cu un plus de conștiinciozitate estetică, spre naufragiul dezolant în scatologia penibilă a unei serii de pretinse romane...

Cred că se observă limpede drumul spre „facil" al romanului. Ceeace forma dificultate de tehnică și travaliu, și reclamă forță de analiză și compoziție, e tot mai mult evitat, pe zi ce trece, în romanul actual. De pildă, tehnica de introspecție „proustiană" — adoptată de d-na Hortensia Papadat-Bengescu, de Camil Petrescu și A. Holban — e tot mai des (și mai comod) înlocuită de fabulația gen „reportaj realist" sau de preocupările patologice ale unui roman convertit la o morbidă obsesie sexuală.

*

Pe d. *Mihail Drumeș* nu-l amenință nici primejdia facilității romanului „reportaj" și nici aceea a scatologiei literare. D. *Drumeș*, pe lângă talent autentic, dispune și de conștiinciozitate artistică. D-sa nu-și bagatelizează posibilitățile.

Desigur, ar fi riscat să se afirme că autorul „Invitației la vals" a ajuns la maturitatea tehnicii și expresiei sale. Dar sunt, în romanul de acum, indicații precise că d-sa se apropie, cu pași mari, de expresia definitivă a temperamentului său epic.

D. *Mihail Drumeș* cultivă romanul psihologic, gen dificil și, evident, abandonat de cei cari „soluționează" rapid angajamentul luat în contractul cu editura.

Romanul său psihologic de azi își are obârșia în frumoasele posibilități de analiză evidențiate, încă de acum câțiva ani, într'un volum de nuvele: „Capcana". Un alt roman: „Sfântul Părere", apărut câtva timp în urmă, aducea deopotrivă, o tematică și o metodă psihologică... „Cazul" prezentat conținea, însă, structura clinicală a romanului hipnotizat de naturalismul fraților Goncourt, — acei pasionați ai „cazurilor" excepționale, subminate de „morb". D. *Mihail Drumeș* a știut să se elibereze, la timp, de acest fel de obsesii, care l-ar fi izolat pe linia secundară a analizei patologice, analiză riscată de cele mai multe ori și — cu foarte puține excepții — necompatibilă esteticește.

„Invitația la vals" aduce remarcabile însușiri de compoziție, aprofundare și finețe de psihologism. Examenul conflictului sufletesc e urmărit atent, seismele interioare îngrijit studiate, nuanțările subtile și rafinate. D. *Drumeș* știe să surprindă convulsia, cât de fină, din psihicul eroilor și să urmărească evoluția stărilor lăuntrice în toată gama lor cromatică.

Două caractere: două temperamente încărcate de ambiție, de amor propriu, pe care iubirea crește convulsionată de mândria excesivă a fiecăruia dintre cei doi eroi: Petrican și Michaela. Și unul și celălalt se macină în suferința unei dragoste profunde.

(Urmare în pag. II-a)

FEMEIE ROMANCA!

Nu te uita că jidanul îți vinde mai eftin. Asta-i numai aparent ca să te înșele. In fond el ne ia tot șapte piei. Marfa lui, când e mai eftină, e dela foc. Până la urmă toți noi suntem cei trași pe sfoară.

SPORT

Matchul cu Belgia

O nouă infamie?...

Se şopteşte — şi se şopteşte din ce în ce mai insistent — în anumite culise că în matchul dele 10 iunie vom avea o nouă ruşine, adică o nouă echipă alcătuită din minoritari.

Nu vrem să credem — deocamdată — aceasta.

Ar fi prea mult.

Deşi, se afirmă că şi de data aceasta „Comisia de selecţie" (pe care am numit-o odată: Comisia de protecţie) va alcătui un lot cuprinzând foarte multe nume româneşti, pentru a putea arunca mai uşor, praf în ochii proştilor, şi va proceda apoi prin eliminări succesive ale elementului neaoş până ce va ajunge la formula comodă a unei echipe cu sonorităţi foarte plăcute pentru demnitatea românească, adică Burger, Dobay, Bodola, Covaci & Comp.

Evident, aceste sunt simple svonuri. Cari pot fi spulberate chiar astă seară când se întruneşte comisia de selecţie.

Dar cari pot fi şi confirmate, pentrucă nu odată s'au pălmuit sentimentele româneşti în culisele chiar ale oficialităţilor noastre sportive.

In prima ipoteză Federaţia nu va face decât să dea o tardivă — e totuşi mai bine aşa decât altfel — dar imperioasă satisfacţie publicului care a răbdat prea mult.

In ipoteza cea de a doua nu se va putea invoca nici o scuză care să apere pe ticăloşi de revoltele unanime şi de sancţiunile ce nu vor putea să întârzie.

Chiar dacă ni s'ar aduce eternul şi stupidul argument că „matchul acesta e important, trebue să-l câştigăm neapărat, trebue să aruncăm în joc CEA MAI BUNA FORMAŢIE indiferent de criteriul „proporţionalităţii etnice", etc. etc. — şi încă este o realitate vizibilă şi pentru miopi şi o evidenţă clară care face minciuna să tacă, faptul că astăzi jucătorii români sunt mult mai buni decât toate „vedetele" minoritare şi reumatice care au parazitat atâţi ani în şir foot-ball-ul românesc.

Rezultatele obţinute de echipele româneşti ale Venus-ului şi Victoriei în faţa cluburilor Leicester şi respectiv Ujpest, precum şi înfrângerile dezastruoase — ambele la frumosul scor de 0-4! — suportate de echipele „vedetelor" care nu fac două parale (dar primesc în schimb atâtea!...) ale C. A. O.-ului şi F. C. Rapid-ului, prima învinsă de F. C. Szeged iar secunda de Ujpest — ar putea să ne scutească de orice comentariu.

Cunoaştem „argumentele" de soiul acestora şi cunoaştem pe toţi pungaşii cari se servesc de ele pentru a împiedica crearea unei mişcări sportive româneşti în ţara cu 15 milioane ROMÂNI.

Şi pe toţi aceşti apaşi murdari îi vom lua de guler şi-i vom expune în aceste coloane ce şi-au propus să nu mai tolereze nimic ce este putred şi imoral în arborele care vrea să crească viguros şi eliberat de paraziţi, al sportului românesc...

Numai să se confirme cea de a doua ipoteză...

Anif.

Corespondenţă din Cluj

Cum am înfrânt pe maghiari...

România (Univ.) - Ungaria (Univ.) 3-1

Jocul dintre combinatele universitare ungare şi române, care s'a disputat Duminică aici, a prilejuit o luptă din care culorile româneşti — încredinţate unor băeţi dârzi şi inimoşi — au eşit învingătoare.

Victoria selecţionatei române universitare asupra selecţionatei studenţeşti ungare este cea mai promptă replică servită de footballul românesc celui maghiar, după succesul gratuit obţinut de Ujpest împotriva echipei de vedete minoritare şi răsuflate ale F. C. Rapid-ului.

MAGHIARII

au alinia cea mai bună formaţie pe care au avut-o adică :

Pakay; Nemeş; Toth III; Molnar; Balasz; Jenny II; Jenny I; Gonda; Aranyorsy; Toth II; Segeny; Ivanny.

Jocul furnizat de reprezentativa studenţească a Ungariei a fost deajuns de bun şi mai ales caracterizat printr'o dorinţă am zice chiar pătimaşă, de a obţine victoria.

Ungurii au jucat cu sete...

AI NOŞTRI...

România a fost reprezentată cum nu se putea mai bine, şi deşi matchul n'a avut un caracter oficial, victoria internaţională obţinută de soccerul nostru împotriva reprezentativei maghiare studenţeşti, are o importanţă mult mai mare decât s'ar părea...

Un singur lucru n'am înţeles: prezenţa lui Szanislo în echipă. Trebue să fie introdus un jucător român, pentruca victoria să fie obţinută numai de români.

Ceilalţi zece reprezentanţi ai noştri sunt cu toţii neaoşi şi ni-i drag să le pronunţăm numele : Moldovan, Duce, Iancovici, Drăgan, Gain, David, Draga, Ploeşteanu, Titi Dumitrescu, Gică Popescu.

Nu vom face o descriere a jocului — deoarece aceasta a fost făcută de toate gazetele, imediat după match.

In treacăt vom reaminti că punctele au fost înscrise de Szanislo şi Gică Popescu (2) **pentru români, iar dela oaspeţi, de către** Gonda.

Ceeace am ţinut să subliniem în deosebi este excelenta performanţă a jucătorilor români, cari, atunci când este vorba de apărarea prestigiului naţional valorează de zece ori mai mult decât toate „vedetele" turanice scoase la pensie, pe caer anumite cluburi mercenare plătesc sume fantastice din sudoarea necăjitei naţii româneşti.

Coresp.

Sporturi de vară

Campionatele Regionale Studenţeşti

Duminică 23 Mai a. c., încep campionatele regionale studenţeşti cu următorul program :

Duminică 23, ora 10 dimineaţa scrimă la Institutul superior de Ed. Fiz.

Luni 24, ora 9 a. m. *Tir* la poligonul de Tir I. S. E. F.

Miercuri 26, ora 3 p. m. *Atletism* pe stadionul Principele Carol.

Joi 27 şi *Vineri 28*, ora 9 a. m. şi ora 3 p. m. se va disputa *Basketball* şi *Wolleyball* pe terenurile societăţii sportive „Sportul Studenţesc".

Sâmbătă 29, Tenis la „Sportul Studenţesc".

Duminică 30, Tenis, pe terenurile „T. C. R.".

Campionatul de football se va anunţa ulterior. Inscrierile se fac până Sâmbătă 22 Mai a. c. ora 12 la Institutul superior de Educaţie Fizică, strada Maior Ene 12. Taxele de înscriere 10 lei individual, pentru tir 20 lei, 50 lei pentru echipe de Basket şi Wolley, 100 lei pentru Tenis şi echipa de Football.

ZI DE ZI

— *ARENA SPORTURILOR, inimoasa gazetă sportivă românească dela Oradea, publică în ultimul număr un judicios articol al d-lui Liviu Carţiş, intitulat „Salvaţi echipele româneşti".*

E vorba de cluburile Crişana şi Unirea Tricolor, pe cari, maşinaţiunile murdare din culise vor să le asvârle din plutonul Diviziei Naţionale A.

— *„ASTRA" BRAŞOV, câştigând campionatul districtual, e promovată în Divizia Naţională C.*

Fiind o echipă pur românească, ne bucură acest frumos succes şi îi dorim şi altele mai mari, în cadrul Diviziei C.

— *DUŢU RASCA, talentatul înaintaş al fostei campioane moldovene Concordia din Iaşi, tratează cu o importantă grupare bucureşteană.*

Fiind student, Duţu Răscă va putea avea drept imediat de joc.

— *D. ION GOREA (T.-Mureş) este rugat să continue cu trimiterea interesantelor d-sale corespondenţe sportive — şi aceeaş rugăminte adresăm tuturor corespondenţilor noştri permanenţi sau ocazionali.*

— *JUSTIŢIA — asociaţia funcţionarilor judecătoreşti din Bucureşti convoacă pe toţi jucătorii săi — pe terenul A.C.S.A., Vineri 21 Mai 1937, ora 8 a. m., pentru antrenamentul general şi formarea echipei de football.*

— MAREA atracţie a matchului cu Belgia constitue prezenţa în formaţia belgiană a faimosului jucător *Raymond Braine*, considerat ca unul dintre cei mai buni înaintaşi din lume. Braine, care a fost timp îndelungat echiperul Spartei din Praga, fiind factorul principal al răsunătoarelor succese realizate de echipa cehă, s'a reîntors la Bruxelles la gruparea *Beerschot*, care a plătit pentru deslegarea lui aproape 2000.000 lei.

— INTRE cele două ţări vecine, Belgia şi Olanda domneşte o puternică rivalitate care n'a putut fi tranşată. In actualul sezon, dat fiind forma remarcabilă pe care o deţine Belgia a reuşit să învingă Olanda cu 2-1. De remarcat că Olanda are în palmares o victorie cu 6-0 asupra României.

— FEDERAŢIA belgiană de fotoball a ales ca arbitru al matchului cu România pe cehul CHRIST. Deasemenea a comunicat că arbitrul belgian care va funcţiona pe tuşă a fost desemnat în persoana domnului LAMOUREUX.

Azi la Venus

Juventus - F. C. Rapid

Azi, pe arena campionilor, se dispută matchul de campionat dintre Juventus şi F. C. Rapid.

In urma ultimelor perfomanţe — strălucita victorie a Juventusului cu 3-0 asupra Gloriei din Arad şi înfrângerea la scor a Rapid-ului din partea egalilor Victoriei din Cluj — echipa lui Vogl apare ca favorita întâlnirii.

Mişcarea LITERARA şi artistică

Dela Academia Română

In şedinţa plenară dela 18 Mai curent, Academia Română a felicitat telegrafic pe d. Matei Drăghiceanu, membru de onoare al Academiei, cu ocazia vârstei de 93 ani.

*

D. *Sextil Puşcariu* a prezentat o fotografie a unei hărţi executată de Muzeul Limbii române din Cluj pentru Expoziţia Internaţională dela Paris, în care este arătată situaţia României cu minunata sa unitate de limbă, între celelalte popoare romanice.

D. Puşcariu a mai prezentat şi lucrarea sa *„Zur Nachstellung des rumänischen Artikels"*, precum şi anul VIII din Buletinul Muzeului Limbii Române *„Dacoromania"*.

*

D. *I. Nistor* a prezentat Anuarul Universităţii din Cernăuţi pe anii 1933—36.

*

D. preşedinte *Alex. Lapedatu* a atras atenţia asupra scrierii regretatului Vasile Pârvan *„Dacia-Civilizaţiile străvechi din regiunile Carpato-Danubiene"*, în traducerea românească făcută de d. Radu Vulpe după manuscrisul francez inedit, predat Academiei Române de d. Vulpe.

*

D. secretar general *G. Ţiţeica* a prezentat volumul *„Omagiu lui Constantin Kiriţescu"* şi recenta publicaţie a d-lui Const. Kiriţescu *„O spovedanie"* Bucureşti, 1937).

*

In şedinţa dela 19 Mai curent, s'a luat cunoştinţă de creşterea colecţiilor Cabinetului Numismatic al Academiei, în ultimul an, dintr'o dare de seamă prezentată de d. *Const. Moisil*, membru corespondent al Academiei Române.

Noul cod de justiţie militară

Noul cod penal de justiţie militară, vine să completeze legislaţia penală de unificare, ce a fost pusă în vigoare dela 1 Ianuarie 1937.

El cuprinde inovaţiuni importante în materia compunerei instanţelor militare.

In acest cod se organizează pentru prima oară la noi „Corpul ofiţerilor magistraţi de rezervă".

Faptul că unele articole din noul cod al justiţiei militare, se referă şi se combină cu dispoziţiunile legii poziţiei ofiţerilor şi subofiţerilor, şi cu Regulamentele Consiliului de război, atrage necesitatea alăturărei pe lângă acest cod şi a Legilor şi regulamentelor menţionate cum şi a articolelor din Legea Pensiilor, care au legătură cu Legea Poziţiei militare.

D. avocat, RAUL DAMIAN, din Baroul de Ilfov, şi-a luat însărcinarea de a da la lumină această lucrare de codificare.

Despre d-sa, d. CONSTANTIN VIFOREANU, procuror general al Inaltei Curţi de Casaţie, spune :

„Fost ofiţer activ în arma geniului, absolvent al şcoalei Politehnice militare din Torino, combatant în războiul pentru întregirea neamului şi invalid de război, d-sa şi-a simţit chemarea de a-şi servi camarazii cu o materie ce intră în specialitatea sa în care se distinge meritoriu în faţa instanţelor.

Apreciind bunele sale intenţiuni şi calităţile personale ce-i cunosc, îmi fac o distinsă plăcere de a-i prefaţa lucrarea.

Sunt încredinţat că iniţiativa d-sale va fi de mare folos, magistraţilor, avocaţilor, şi împricinaţilor ca şi militarilor care nu trebue să ignoreze legile ce-i privesc".

Plăcinta literară a „Adevărului" fură

Din partea d-lui G. Lăzurică, primim, cu rugămintea de a o publica, următoarea scrisoare, căreia îi facem loc în coloanele noastre, fără nici un comentariu:

Domnule Director,

Pentru lămurirea unui caz de ordin literar, vă rog să binevoiţi a da publicităţii următoarele rânduri :

Intors dela Ierusalim unde am mers în pelerinaj de sfintele sărbători ale Paştelui, am aflat cu surprindere că ziarul „Adevărul Literar" mi-a publicat o bucată literară intitulată „Poveste Ţigănească" în numărul dela 9 Mai a. c.

Ori eu, din luna Septembrie 1936, am încetat colaborarea la acel ziar pentru motive de ordin moral şi credinţă românească creştină, ne mai voind să figurez într'o presă alături de renegaţi şi pistruiaţi.

Gestul celor dela „Adevărul Literar" îl explic astfel :

In ziarul „Universul" cu data de 5 Mai a. c. mi s'a publicat nuvela religioasă „Odată, în Ierusalim", nuvelă care trata trădarea pentru arginţi a lui Iuda şi dispreţul cu care sunt priviţi toţi trădătorii de neam. Se vede treaba că d. Mihail Sadoveanu s'a simţit vizat şi ca să se răzbune, să mă compromită, să creeze o confuzie, a pus pe d. M. Sevastos să răscolească sertarele redacţiei. S'a găsit manuscrisul meu „Poveste ţigănească" prezentat acum un an şi, fără consimţământul meu, cu intenţie frauduloasă, mi s'a publicat această bucată literară.

Dacă d. Mihail Sadoveanu, crede că chiar un modest literat rom, îi poate acoperi dispreţul opiniei publice, se înşeală. Eu am mai multă demnitate omenească şi sentimente contrarii acelor pe care d. Sadoveanu le poartă iudeo-comuniştilor pentru arginţi, mulţi arginţi.

Să se ştie deci, că şi un biet „ţigan" îl repugnă.

De altfel, voiu acţiona în judecată ziarul „Adevărul Literar" pentru folosire de manuscrise publicate fără consimţământul autorului şi pentru dispariţia manuscrisului lucrării mele „Romii".

Primiţi, domnule director, asigurarea deosebitei mele stime.

G. A. Lăzurică

Aspecte, insigne, comentarii

Gazeta Ialomiţenilor — **organ de legătură sufletească a fiilor judeţului Ialomiţa, despre apariţia căreia am anunţat la timp, aduce în primele două numere interesante articole cari urmăresc acelaş scop: unificarea sufletească a tuturor celor născuţi şi crescuţi sub cerul Bărăganului.**

In aceste vremuri când harhării Galiţiei au pus stăpânire pe aproape întreaga presă românească, ivirea unei noui tribune de afirmare naţională nu ne poate decât bucura.

In editorialul primului număr, „GAZETA IALOMIŢENILOR" promite „a fi şi o făclie nestinsă a cultului creştinesc şi naţional". Şi, trebuie s'o recunoaştem, se prezintă ca atare. Nu prea înţelegem însă ce caută această „făclie nestinsă" în casa jidovului Alfred Hefter, căci „Gazeta Ialomiţenilor" se tipăreşte în atelierele fiţuicii comuniste „LE MOMENT". D-nii VIRGIL STOENESCU, C. SINIŞTEANU şi SIMA IONESCU, cari conduc gazeta, nu sunt de părere să se lepede dela început de Satana? Nu sunt atâtea tipografii româneşti?

Aşteptăm.

„Roumanian Economist" — a apărut, pe luna Mai 1937 în număr festiv pentru încoronarea regelui Angliei.

„Roumanian Economist" fiind singura publicaţie în limba engleză şi română din ţara noastră, apariţia acestui număr festiv este bine venită pentru a exprima simpatia poporului român pentru popoarele Marei Britanii cu ocazia acestei solemnităţi.

D-nii *Reginald Hoare*, ministrul Angliei la Bucureşti, şi d. *Vasile Grigorcea*, ministrul României la Londra, aduc salutul lor la apariţia acestui număr, menit să contribue la o mai strânsă legătură între cele două popoare. Mesagiul d-lui *Valer Pop*, ministrul Industriei şi Comerţului, relevează condiţiile economice favorabile acestei legături.

D. *John Burban*, profesor la Universitatea din Bucureşti scrie un interesant articol asupra semnificaţiei actului încoronării engleze.

De remarcat de asemenea telegrama mesaj a d-lui *Dimăncescu*, ataşat de presă al României la Londra, articolele d-lor *N. Caranfil*, fost ministru, ing. *N. Mavrocordat, M. C. Masterason, Gh. Popescu-Cetate* şi alţii.

Tipărit cu îngrijire, numărul acesta festiv constitue o probă serioasă pe care *„Roumanian Economist"* după trei ani de apariţie, o trece cu succes sub direcţia d-lui dr. *Marcel Bibiri Sturia*, fondatorul şi iniţiatorul revistei.

Se găseşte de vânzare la chioşcuri şi librării.

A apărut

— *de curând într'un compact volum* „Noul cod de justiţie militară" *purtând asupra organizării, competenţei, procedurei, infracţiunilor şi pedepselor în faţa diferitelor instanţe militare de judecată şi având anexate şi legile în legătură cu justiţia şi poziţia militară.*

Volumul e întocmit de d. av. maior DAMIAN G. RAUL IOAN şi cuprinde şi o prefaţă a d-lui CONST. VIFOREANU, procuror la Casaţie, care prezintă elogios cetitorilor, pe autorul lucrării.

Gala de dans

Un singur recital de dans are loc Joi seara 20 Mai la Opera Română cu program complect nou şi mult mai bogat ca în alţi ani.

FLORIA CAPSALI şi CLARK NICHOLS vor dansa: Nocturna de Beethoven, Poloneza de Chopin, Apassionata, de Beethoven, Goliwogg's Cake Walk de Debussy, Tourment Desir Joie de Tasia Dumitrescu, Cavalerul Rozelor de R. Strauss, Dans popular de P. Constantinescu, Imnul muncii de M. Constantinescu, La horă de Drăgoi, General Lavin de Debussy, etc.

Biletele la Oficiul teatral european din pasagiul Comoedia, telefon 4.69.61.

Şedinţa Academiei Române

ACADEMIA Română, întrunită în sesiune generală va ţine şedinţă publică mâine Joi, 20 Mai curent, la ora 15.

D. S. MEHEDINŢI va face o comunicare cu titlul: „ACADEMIA ROMANA ŞI JUNIMEA DE LA IAŞI".

„Straja neamului" — **este numele revistei pe care „Liga Culturală" o face să apară la Chişinău.**

„Straja neamului" este încă una din bunele reviste cari au grijă de păstrarea scrisului românesc în ocropsita provincie dintre Prut şi Nistru.

In vitrina librăriilor

— *au apărut 3 volume lansate de editura „Cugetarea": GOL, romanul scriitorului de mare succes G. M. VLADESCU, DE VORBA CU SATENII — conferinţe la Radio, — de AL. LASCAROV MOLDOVANU, şi o antologie pentru tineret, CELE MAI FRUMOASE POESII ROMANEŞTI, alcătuită de prof. CONST. SOLOMON şi G. URSU.*

Valahul

— este numele unei noui reviste de îndurmare naţionalistă.

Din n-rul 3, pe Mai, c., menţionăm : *Voicu Niţescu :* Cultul luptătorilor ; *A. Ghiaim :* Colonizare; *Const. M. Popescu :* Statul lui „numerus valachicus" *V. F. Pantazopol:* Ce ne mai trebuie; *Elie Bufnea:* Aşteptăm învierea; *A. Iordăchescu:* Comandamentele ceasului de faţă ; *I. St. Stoienescu:* Reflecţii pascale; *dr. Al. Oprescu:* Arta în slujba valachismului; *pr. N. D. Pietroşiţa :* Prin jertfă la înviere; *Iorgu Dimitriu:* Interventionism de stat sau economie dirijată ; *Gabriel Drăgan :* Invitaţie în ţara mea; *C. R.:* Măsuri de ordine.

EDITURILE şi d-nii autori, cari doresc să li se recenzeze cărţile la „Cronica literară", sunt rugaţi să trimeată câte un exemplar pe adresa d-lui Radu Gyr, *b-dul Mărăşeşti 83, loco.*

Incheierea anului şcolar
în învăţământul normal

Ministerul educaţiei naţionale, direcţiunea învăţământului normal a trimes următoarea circulară tuturor directorilor de şcoli normale din ţară :

„Vă facem cunoscut că anul acesta şcolar, toate lucrările de sfârşit de an, se vor întocmi în conformitate cu instrucţiunile date prin circulara Nr. 77915, din 13 Mai 1936, cu următoarele modificări :

1) Cursurile cl. VIII-a încetează la 25 Mai.

2) Elevii corigenţi la clasă intră în examenul de fine de an, la toate materiile ; iar cei corigenţi, în urma acestui examen vor depune, în toamnă, examen numai la materiile la care au rămas corigenţi".

CU OCAZIA „SĂPTĂMÂNII CĂRŢII"
„CUGETAREA"—GEORGESCU-DELAFRAS a lansat
G. M. VLĂDESCU — GOL
AL. LASCAROV-MOLDOVANU — DE VORBĂ CU SĂTENII
CONST. SOLOMON-G. URSU — CELE MAI FRUMOASE POEZII ROMANEŞTI
ANTOLOGIE PENTRU TINERET

Cronica literară

(Urmare din pagina I-a)

Totuşi „mândria" îi împiedică pe fiecare de-a capitula în faţa „celuilalt" şi le ascunde, adânc, în suflet, fluxurile şi sbaterile iubirii. In conflictul acesta surd, în care numai sufletele luptă incandescente, amândoi cad înfrânţi: Michaela înfrântă de Petrican şi acesta prăbuşit sub propria-i patimă pentru Michaela, dar cu „satisfacţia" de-a fi „triumfat" asupra vieţii ei.

Ciudatul conflict dintre *iubire* şi *mândrie* se rezolvă numai în *moarte*.

Cum am spus, observaţia e fină, configuraţiile sufleteşti frumos studiate. Unele rezerve pe care le facem asupra fabulaţiei propriu zise şi asupra exagerării unor situaţii (de pildă, tot ce doreşte Petrican să întreprindă, i se realizează în plin; vrea să ajungă profesor universitar, ajunge; vrea „carieră" politică, numaidecât e secretar general de minister, totul înfăptuindu-se la simpla comandă a voinţei sale) — situaţii regizate anume pentru a prilejui fluxul psihologic — nu exclud recunoaşterea fermă a înzestratului temperament epic al d-lui Drumeş. Temperament autentic, care-şi asociază valoroase calităţi de analist şi un „nerv dramatic" deopotrivă de convenabil şi de drag autorului „Invitaţiei la vals".

Radu Gyr

DE LA O ZI LA ALTA

TEATRU

OPERA ROMANA: Recital Floria Capsali.
TEATRUL NAŢIONAL: Oameni pe un sloi de ghiaţă.
TEATRUL REGINA MARIA: Topaze.
TEATRUL COMEDIA: Floare de lămâiţă.
TEATRUL VESEL: matineu şi seara: Crai de tobă.
TEATRUL ALHAMBRA matineu şi seara: „Super Alhambra 1937".
TEATRUL MODERN: „25 la...";
TEATRUL LIGII CULTURALE: „Fiul cel pierdut".

CINEMA

CAPITOL : Te'nvăţ eu minte cu Ginger Rogers. Jurnal şi completare.
ARO : Miss Theodora, completare colorată, jurnal Fox şi jurnal românesc.
ROXI : Te'nvăţ eu minte, jurnal şi completare.
TRIANON : Crai de ghindă.
VOX: Strigătul cazacilor, jurnal şi complectare.
A.R.P.A. : Regele vânzătorilor şi jurnal cu Incoronarea suveranilor Angliei.
FEMINA : Vlodia Korsakov, jurnal şi completare.
FORUM : Nu vă încredeţi în bărbaţi şi Răsvrătitta.
DARLY : Clasa VIII-a şi Infidelitate.
OMNIA : Nu vă încredeţi în bărbaţi şi Agentul special.
CITY : Maria Stuart şi Valetul Domnişoarei.
MARCONI : Mesagiul secret (M. 24) Copii de vânzare şi jurnal.
MODEL: Escadrila de noapte şi Prăbuşirea galeriei 5-a.
DORY : Trădare şi Dans Palace.
COTROCENI: Căpitanul ranuarie, Locotenentul cuceritor.
UNIC : Băetana şi Ultima dragoste
DIANA: Ben Hur şi Stan şi Bran.
DICHIU : Misiunea brigăzii 41 şi Fantome de vânzare.
ORFEU: Dormitorul fetelor, Vampirul din Praga şi Stan şi Bran.
CINEMA TRIUMF (Griviţei 335): Tarass Bulba cu Hari Baur, şi In slujba dreptăţii cu Buch Ioones.
DOAMNEI (Manon): Infamia şi Ultimul mohican.
PACHE : Misiunea brigăzii 41 şi O fată cu noroc.
VOLGA (Doroban)i): Misiunea brigăzii 41 şi Circul veseliei.
LIZEANU: Insula comorilor, Iubesc toate femeile şi artişti.
CENTRAL: Sărbătoarea Iadului, Stan şi Bran moştenitori în Scoţia şi revista Ţiganii în harem.
PAX: Tovarăşă de suferinţă şi Raza Roşie.
FLORIDA: Strengăriţa, Aur chinezesc şi jurnal.
ILEANA: Misiunea Brigăzii No. 41 şi Cavalerul dreptăţii.
LOLICA: Rin-Tin-Tin salvator şi Stan şi Bran ţigani.
MILANO: Marşul de noapte şi Domnişoara Lilly.
GLORIA: Mathias Pascal şi Extravaganta d-ră Bennet.

RADIO

JOI, 20 MAI 1937

14.30. Muzică distractivă (discuri)
15.00. Ultimele ştiri.
16.45. ORA COPIILOR.
I. Şezătoare în „Săptămâna copilului" organizată de liceul sanitar de fete „Principele Mircea" de sub direcţia d-rei Natalia Cantacuzino ; „Povestea unei mame" de Andersen, pentru radio de N. Papatanasiu.
II. Jurnalul copiilor de Victor Ion Popa.
18.00. Concert de după amiază. Orchestra Jean Marcu.
19.00 Ora. Mersul vremii. Actualităţi.
19.10. Continuarea concertului.
UNIVERSITATEA RADIO
19.45. Insemnătatea dialectelor pentru valoarea şi bogăţia limbei, de prof. Capidan.
20.05. Muzică veselă.
20.40. Tutunul şi sănătatea, de prof. dr. D. Paulian.
21.00-22.00. Concert european danez (Transmis din Copenhaga) : Orchestra simfonică radio, dirij. de Erik Tuxen.
22.05. Cântece româneşti — Alexandru Bojenescu.
22.30. Radio-jurnal. Sport.
22.45. Concert de noapte al orchestrei Fraţii Dumitrescu (transmis dela restaurantul „Splendid Parc").
23.45. Jurnal pentru străinătate în limba franceză şi germană.

VINERI, 21 MAI 1937
RADIO-BUCUREŞTI, RADIO-ROMANIA

6.30. Deschiderea emisiunii. Gimnastică ritmică. Radio-jurnal. Concert de dimineaţă (discuri). Sfaturi gospodăreşti şi medicale.
7.30. Incheierea emisiunii.
13.00. Ora. Culturale. Sport. Cota Dunării.
13.10. Concert de prânz. Orchestra Ionel Cristea.
14.10. Radio jurnal. Ora. Mersul vremii. Ştiri interne şi externe.
14.25. Continuarea concertului.
14.45. ORA VESELA, de Ion Manu
15.00. Ultimele ştiri.
18.00. Concert de muzică variată (discuri).
19.00. Ora. Mersul vremii. Actualităţi.
19.10. Muzică românească (disc.).
19.45. Noui adăposturi ale Turing Clubului Român în munţi, de Mihail Haret.
20.00. Continuarea muzicii româneşti (discuri).
UNIVERSITATEA RADIO
20.15. Staţiunile noastre balneare pentru tratamentul boalelor de inimă, de dr. C. Doljan.
20.35. „LILIACUL", operă comică în 3 acte de Johann Strauss : (transmis dela Opera Română).
Conducerea muzicală Alfred Alessandrescu.
In pauza I-a (21.35—21.40): Cărţi şi reviste.
In pauza II-a (22.35-22.50): Radio jurnal. Sport.
23.45. Jurnalul pentru străinătate în limba franceză şi germană.
23.55. Ultimele ştiri.
RADIO-EXPERIMENTAL
18.30. Muzică variată.
18.45. Muzică românească.
19.10. Conferinţă ştiinţifică.
19.30. Muzică distractivă.

ARO: Miss Theodor
jurnal şi completare

Viața politică

Național-țărăniștii împotriva Crucii

— Cazul din Ilfov, care dovedește că oamenii d-lui Mihalache dușmănesc preoții și Biserica. —

La toate întrunirile periferice național-țărăniștii, răspunzând unor acuzații precis formulate și bine susținute, declară că respectă religia creștină ortodoxă. Oricâte desmințiri s'ar produce însă, realitatea e îngrozitoare: cei mai periculoși dușmani ai preoților sunt oamenii partidului din strada Corăbiei.

Și sunt, din cauza doctorului Lupu care, deși e feciorul unui slujitor al altarului, azi decedat, vrăjmășește de moarte clerul, îl insultă și-l defaimă la adunările prezidate cu pumnul strâns în mijlocul ovațiilor pentru Ana Pauker.

Dar nu numai atât: însăș Biserica e atacată cu o ură sălbatecă.

Disecând lucrurile constatăm, că e firesc să fie așa, deoarece:

Partidul d-lui Ion Mihalache, ajuns la discreția celui ce a denunțat scandaloasa afacere Skoda, fraternizează, pe față, cu propagatorii raiului bolșevic.

Zurbagiii hrubelor moscovite au ca țintă principală uciderea preoților și prăbușirea bisericilor.

Deci: prietenii politici ai d-lui Mihalache activează pentru distrugerea celor ce propovăduiesc învățătura lui Iisus și pentru dărâmarea lăcașurilor de închinăciune.

Exemple elocvente am putea cita cu duiumul, de pretutindeni.

Pentru azi, însă, vom face loc unor rânduri sfâșietoare, pe cari le-am primit dela părintele Vasile Șt. Vasile, din Crivina Ilfov. Citiți-le și înfiorați-vă :

„In ziua de 16 Mai a. c., în timp ce un grup de 4 propagandiști național-țărăniști se găseau în satul Crivina, com. Bolintinul din Vale, Jud. Ilfov, atunci când învinovățeau pe naționaliști

„Atunci, mi s'au adresat cele mai josnice cuvinte și înjurături. Norocul a fost marele număr de creștini, cari mi-au luat apărarea și mi-au sărit în ajutor; că de nu, eram cât pe aci să fiu sfâșiat de cismarul Constantin Dumitrescu, din Bolintinul din Vale.

„După ce au părăsit satul, în care au voit să semene sămânța comunismului, fierarul Marin Stoica Negoi, din Crivina, a început să atribue Crucii cele mai criminale înjurături, lucru care l-a sesizat și cântărețul Bisericii, care deasemenea era cât pe aci să fie sfâșiat cu cuțitele.

„Pentru această îngrozitoare crimă săvârșită la adresa Crucii, Bisericii și slujitorilor Ei, am acționat în judecată pe acest ultim propagandist, Marin Stoica Negoi, care este enoriașul Bisericii mele.

„Pentru adeverirea și susținerea celor afirmate de mine, am propus în proces ca martor — întreg satul căruia îi sunt păstor sufletesc".

Iată îndeletnicirile național-țăraniștilor !

De dragul urechiaților de prin ghettouri, ca să fie pe placul coboritorilor din Israel, dau cu noroiu în Sfânta Cruce.

E monstruos !

Uită toți, însă, că în lupta pornită de rătăciți împotriva Sfintei Cruci — istoria stă mărturie vie — a biruit, totdeauna, Sfânta Cruce.

Va veni o vreme când, în sfârșit, național-țăraniștii se vor convinge de adevărul pe care încearcă azi să-l frângă.

VICTOR MOCANU

Continuă răfuiala liberalilor cu național-țărăniștii

„Viitorul", oficiosul guvernului, a început să scarmene ,așa cum trebue, partidul național-țărănesc, care și-a îngăduit, fără să aibă vreun document, să acuze de necinste pe toți membrii cabinetului Tătărăscu

Iată, aseară, „Viitorul" scrie:

„Oficiosul național - țărănesc „Dreptatea" are din nou temerara imprudență să vorbească despre „afacerismul" din partidul liberal, reeditând calomnii răsuflate.

„Am mai spus-o și o repetăm : ziarul partidului care are drept „fruntași" pe d-nii Romulus Boilă, Aurel Dobrescu, Sever Bocu și ceilalți clienți ai judecătorilor de instrucție, este rău venit să vorbească în chestii de moralitate publică..."

Și mai departe:

„Din limbajul d-lui Mihalache de la Câmpu-Lung și din toată ținuta partidului național-țărănist apare cu o tristă evidență că nimic din ceea ce a compromis în trecut acțiunile acestui partid, nu se abandonează și nu se uită."

Repetăm, ca și ieri: relațiile dintre liberali și național-țărăniști sunt și rămân rupte.

Declarațiile d-lui Octavian Goga

— Consfătuirea șefilor de organizații național-creștine din Ardeal —

D. Octavian Goga a avut mai multe consfătuiri cu șefii de organizații național-creștine din Ardeal, cărora le-a spus:

— „Sunt sigur, că Ardealul, citadelă nebiruită națională și creștină, va răspunde chemării partidului național-creștin. Trebue dusă însă o acțiune cât mai intensă în toate centrele și subcentrele românești pentru a răspunde dizolvantei propagande internaționaliste și comuniste și a lămuri tuturora punctele principale ale programului nostru de guvernare".

S'a hotărît, apoi, ca la începutul lunii Iulie să se țină o mare adunare populară la Arad, la care va vorbi d. Octavian Goga.

Ce este Frontul libertății ?

— Reacțiunea împotriva frontului popular. Frontul libertății vrea să evite sovietizarea Franței. —

In momentul de față se petrece în Franța un fenomen politic a cărui importanță nu poate scăpa nici unui cercetător al vieții social-politice. Este vorba de crearea unui front al libertății care să se opună pericolului comunist. Toți francezii cari iubesc ordinea republicană ca și antimarxiștii frontului popular au înțeles necesitatea de a face un front comun pentru a apăra statul francez de sovietizarea proectată de către Komintern.

FRANȚA VA FI SALVATĂ?

Dacă ne vom raporta la rezultatele ultimelor alegeri legislative, vom constata că marxiștii au reunit 3 milioane și jumătate de voturi, față de cele 6 milioane de voturi anti-marxiste.

Aceasta este un indiciu foarte serios că mai poate fi evitată sovietizarea Statului francez, dacă toate forțele anti-marxiste se vor uni. Iar dacă nu se va realiza această unire fără îndoială că revoluția comunistă va triumfa, iar Franța va cunoaște soarta Spaniei.

Frontul libertății urmărește tocmai restabilirea autorității franceze și distrugerea focarelor comuniste cari pregătesc declanșarea revoluției.

ȚARANIMEA FRANCEZA ȘI FRONTUL LIBERTAȚII

Printre oamenii politici cari au aderat la Frontul libertății este și deputatul Mothé, președintele grupului parlamentar agrar.

Intrebat de un redactor al săptămânalului „Gringoire" dacă aderă la acest front, deputatul Mothé, a răspuns :

Trebue să se constitue Frontul libertății pentru a putea face față dezordinelor în cari a fost aruncată Franța de către frontul popular, și în cari va mai fi aruncată.

Țăranii (francezi n. n.), a continuat deputatul Mathé, sunt cei mai amenințați din cauza politicei actuale. Adunarea tuturor elementelor sănătoase ale nației nu se poate face fără ei. Ei consideră, ca și mine care am modesta ambiție de a reflecta aspirațiile lor, că Republica este în pericol și că sentimentul familial, patriotic, dragostea de a munci, respectul libertăților, sunt amenințate cum nu au fost sub nici un regim.

*

Este neîndoios că, după datele pe care le avem până acum, Frontul libertății va număra elementele cele mai vii ale Franței care nu se vrea bolșevizată. Dar e întrebarea: reacțiunea națională se va produce la momentul oportun ? Sau se va repeta experiența spaniolă ?

șt. i...

Șușcu a fost suveran !...

(Urmare din pagina I-a)

veneau dela Plevna. Dar priviți acum rândurile. Votează și văduvele. Toate sunt vesele și lasă pe unde trec o dâră de abur de țuică. Printre ele un invalid cu piciorul de lemn. E beat și fericit și se leagănă în ciomag. Pare că acum s'ar întoarce dela Mărășești. Pentru așta a luptat el: pământ și vot. Pământ nu mai are, dar votul nimeni nu i-l mai poate răpi. Apare Șușcu. E o senzație. Perorația sa e tot ce poate fi mai duios și mai impresionant Nimeni nu se supără. Șușcu e suveran. Aproape de urnă, Șușcu se'ntoarce către șeful de grupă și par'că l-ar întreba: Eu cu cine votez? Băuse dela toți și se 'ncurca acuma în socoteli. Poate chiar avea o răfuială de conștiință cu el însuși. Rând pe rând grupurile se scurg spre urnă. In capul fiecăruia, câte un jidan: Moritz Löbel, cu pachetul său de țărani, Idel Haim Abramovici, cu mănunchiul său de liberali, Graboy, Meyer, Mendel și toți ceilalți. Dar iată-l și pe Enache dela Olt, fostul elev al lui Poincaré la Sorbona, în frac și mănuși! Mi-a fost profesor. Și mărturisesc că mi-e milă. Enache dela Olt, odată la trei ani, trebue să fie egal cu Șușcu. Viața este însă atât de ironică! La frânghie se naște un imens scandal. Pe la tâmplele cuiva curge sânge. Incăerarea a fost provocată de d. Nae Șteflea, național-țărănist, care și-a făcut plăcerea să rectifice, cu doi pumni, maxilarele locotenentului Chiotan. Intervine baioneta. In învălmășeală, d. Dinu Simian se urcă pe o grămadă de piatră (piatra scoasă, ca demonstrație edilitară, de d. Tică Ștefănescu), arde un discurs și strigă, împreună cu Conu Leonida: Trăiască Nae Șteflea... Apare, în sfârșit și poliția: La ora 7 se închide votarea. Președintele Bunescu respiră ușurat. Misterioasa urnă se deschide, într'o tăcere rece de mormânt.

După aflarea rezultatului, orașul duduie. Se prăsnuește victoria: panem et circenses. Romanii se pricepeau să mânuiască poporul. Șușcu, el singur, a rămas de grup. E trist. Poate se gândește la tot ce este efemer în această agitată și scurtă suveranitate, care, acuma, s'a dus dracului. Dar unde sunt înfierbântații tribuni? Au dispărut. Acuma se spală pe mâini și-și schimbă rufăria. Democrația e atât de prăfuită!

Mascarada s'a sfârșit. Poporul a fost o clipă suveran și acuma nu mai e nimic. Dar cine-a pus la cale bâlciul? D. Nicu Budurăscu (de veniturile căruia și toate consiliile de administrație, ne vom ocupa nu prea târziu) și Dinu Simian, tăbăcarul falit și țărănist. E târziu. Câteva camioane adună scândurile tapisate cu afișe liberale și țărăniste: fără alegere. S'au amestecat limbile? Nu: intervine „Carpatina". Sunt scândurile oferite de oamenii lui Grödel, dar oferite și liberalilor și țărăniștilor, fără preferințe. D. Gogu Ștefănescu nu e un egoist.

Pe terasă o mână de oameni — printre ei se află un țigan care a făcut pușcărie un an de zile pentru un chilogram și jumătate de carne, înconjurat de cei șapte copii ai săi — strigă din toate măruntaele: Ura, trăiască d. Tică! Ura, trăiască d. Gică! Ura, trăiască d. Mitică!... Lipsește numai Caragiale. Păi nu? Păi da! Boborul a fost suveran...

I. P. Prundeni

Cine desavuiază acțiunea tineretului național-țărănist

Un grup de tineri în goană după reclamă, au răspândit un manifest prin care se solidarizează cu național-țărăniștii și desavuiază acțiunea de epurare pornită de d. Ilariu Dobridor.

Manifestul e semnat de trei inși: unul e lupist, altul e manist și celălalt e mihalachist. Deci, trei păreri deosebite.

Trei păreri a unor oameni fără nici o linie de conduită.

Iată cine desavuiază!...

Dihonie la național-țărăniștii din Dâmbovița

— Demascarea demagogului Cezar Spineanu. —

Am relatat, împreună cu alte ziare, cum în Dâmbovița, în vederea alegerilor județene, Cezar Spineanu, șeful național-țărăniștilor de acolo, face o demagogie nemaiauzită: **înjură Biserica, înjură preoții.**

Partizanii, scârbiți de toate acestea, au reacționat. Astfel, părintele Gh. Mărițua, conducătorul organizației național - țărăniste din Potlogi, în semn de protest și-a dat demisia din partidul d-lui Mihalache, urmat de mai mulți prieteni.

Politice

IN LEGATURA cu demisia d-lui Ion Manolescu-Strunga, fost ministru, dela șefia organizației liberale din Roman, ni se dau următoarele amănunte :

Informat că i se va primi demisia — pe care a înaintat-o cu o lună în urmă — d. Ion Manolescu-Strunga a trimis o scrisoare d-lui Bebe Brătianu, înștiințându-l că revine asupra hotărîrii de a părăsi președinția organizației liberale de Roman.

Prin urmare, v'ați lămurit.

*

IN CURSUL lunei Iunie vor fi convocate conferințe ministeriale pe regiuni, în cadrul cărora vor fi examinate nevoile fiecărui județ.

*

BANCHETUL pentru sărbătorirea d-lui președinte suprem A. C. CUZA va avea loc în ziua de 21 Maiu a. c., ora 13, în restaurantul „Luzana" din str. 11 Iunie.

Biletele se găsesc la Sediul Central al Partidului, cu începere de Joi 20 Mai între orele 10½ - 12½ și 17 - 19, de unde se pot ridica de persoanele inscrise la banchet.

*

COMITETELE de conducere ale organizației național-creștine din culoarea de Verde, sunt convocate a lua parte, neapărat la ședința ce va avea loc Marți 25 Mai c., la ora 7 seara la sediul organizației din calea Griviței nr. 245.

*

DUMINICA se ține o mare adunare național-creștină la Oltenița. Vor participa d-nii Octavian Goga, prof. Gh. A. Cuza, Stan Ghițescu, C. C. Brălescu și I. Nanculescu.

Alegeri electorale în Ilfov

In Ilfov au început bazbuzuciile în vederea alegerilor județene. Au început abuzurile și ilegalitățile.

Astfel, ni se relatează că numeroși cetățeni sunt triați de pe listele electorale. In special partizanii național-creștinilor.

E cazul, credem, să se intre în legalitate și autoritățile superioare să tempereze zelul funcționarilor în subordine.

Două liste liberale la Ilfov

La alegerile județene din Ilfov, cari se vor efectua la 30 Maiu, organizația liberală va candida cu două liste : una în frunte cu d. I. Niculescu-Dorobanțu și alta cu d. Petre Ghiață.

De partea cui va fi succesul, e greu de prevăzut pentrucă ambele tabere pretind că au popularitate.

Frontul Românesc în Tutova

BARLAD, 19. — Organizația „Frontului Românesc" de sub conducerea d-lui N. Georgescu-Bârlad desfășoară o vie activitate în vederea alegerilor comunale și județene ce vor avea loc la 23 și 30 Mai. In acest scop, membrii frontiști au vizitat comunele din județ, ducând pretutindeni cuvântul d-lui Al. Vaida Voevod. In oraș, zilele trecute a avut loc o mare întrunire în sectorul „Gora" unde au luat cuvântul d-nii *Balaban*, șeful sectorului, *Gh. Santea*, prof. *Gh. Gâlcă*, avocat *Tomescu* și *V. Georgescu-Bârlad*.

In urma acestei imense activități, la alegerile comunale din com. Schineni-Tutova „Frontul Românesc" a luat toate cele 3 mandate în consiliul comunal, liberalii și țărăniștii nici un loc.

Comercianții din Capitală discută măsurile contra speculei

— Ședința de aseară a Camerei de Comerț. Expunerea activității pe 6 luni. Se intenționează formarea unei „poliții" din rândurile comercianților care să supravegheze variațiunile prețurilor. —

Aseară la orele 7 a avut loc la Camera de comerț și industrie din Capitală ședința consiliului de administrație, prezidată de d. ing. Chr. Penescu Kertsch, *asistat de d.* V. Stoicovici, *secretarul general al Camerei. Ordinea de zi a acestei ședințe n'a putut fi epuizată, deoarece a fost adusă în discuție chestiunea speculei, asupra căreia reprezentanții comercianților și-au arătat punctul de vedere.*

La început, d. președinte PENESCU-KEITSCH a făcut o amplă expunere asupra activității generale a Camerei de comerț din Capitală, adică dela alegerea actualului consiliu de administrație și până astăzi. D-sa arată pe rând dificultățile întâmpinate, lipsa de concurs din partea oficialității care n'a consultat Camera de comerț cu prilejul unor măsuri privitoare la viața noastră comercială. Arată care a fost contribuția și vederile Camerei de comerț referitor la legiuirile votate, sau în stare de proect, cum ar fi : noul codex comercial, legea pentru organizarea agriculturii, contingentarea, chestiunea fiscală, timbrul pentru aviație, încercarea de maximalizare a prețurilor asupra căreia vom stărui în reportagiul de mai jos ; apoi chestiunea vadului comercial, decretul privitor la munca națională, școlile practice, ajutorare comercianților scăpătați etc., etc.

COMERȚUL NAȚIONAL ȘI STRAINII

Intre punctele mai principale din expunerea făcută reproducem pe cele care au o importanță covârșitoare pentru comerțul și industria românească, între care se află și cel următor:

„Situația comerțului și industriei românești pedeoparte și numărul exagerat de mare al străinilor cari vin după afaceri în țara noastră, ne-au convins că în existența firmelor românești se produce un fenomen anormal, menit să aducă cele mai grele prejudicii inițiativelor românești și că una din manifestările acestor prejudicii este concurența ce se face, ilegal, Românilor, chiar în țara lor.

Am găsit că o staviiă trebue pusă cu toată energia și aceasta, cu un ceas mai de vreme, înainte ca economia națională să se găsească în fața unor evenimente și situațiuni de neînlăturat".

Se expune apoi activitatea Camerei în cadrul Micii Înțelegeri și Înțelegerii Balcanice, care datorită străduințelor d-lui prof. V. STOICOVICI, secretarul general al acestei instituții a făcut foarte mari progrese.

CHESTIUNEA SPECULEI

Un alt punct asupra căruia s'a stăruit în discuțiile de aseară, a fost și chestiunea speculei. D. PENESCU KERTSCH și-a expus astfel punctul de vedere asupra maximalizării prețurilor :

„Observatori obiectivi ai pieței, am fost cei dintâi să constatăm că la unele articole s'a produs o relativă scumpire. In diferite rânduri, am avut ocazia să constatăm că situația anormală — din multe privințe — a pieței dictează în genere scumpirea mărfurilor. Asemenea situațiuni anormale caracterizează comerțul actual: contingentare, prime, etc.".

Totuși, — continuă d-sa — guvernul a trebuit să țină seamă de unele argumente ale Camerei de comerț și să renunțe la reînvierea legii contra speculei, care n'ar fi recomandabilă în actuala conjunctură.

O „POLIȚIE" NEGUSTOREASCA

In conferința avută cu d-nii M. BERCEANU, subsecretar de stat la ministerul industriei și comerțului, V. G. BÂRCĂ, subsecretar la interne și SERGIU DIMITRIU, secretar general, d. președinte PENESCU KERTSCH a stabilit ca pe timp de 10 zile, începând de Sâmbătă, să se facă o poliție comercială demonstrativă pentru a se stăvili excesele.

S'a mai hotărît apoi ca să se afișeze prețurile de en-gros ale articolelor mai importante pentru stabilirea **mercurialului.** D. președinte PENESCU KERTSCH a făcut apel la comercianți să-și organizeze singuri acest control în limita timpului pe care îl au la dispoziție.

CUVANTUL COMERCIANȚILOR

D. JEAN NICULESCU cere, în legătură cu specula să se instituie câteva comisiuni formate din autorități, comercianți și gazetari, cari să stabilească întrucât vina este a comercianților sau a fiscalității excesive.

D .D. MOCIORNIȚĂ crede că totul se datorește **„pasărilor călătoare"** cari au venit și vin mereu la noi unde își ridică blokhousuri frustând și mituind, pentruca în acest fel comercianții români să fie puși în situația de a trăi din milă publică.

D. DUMITRESCU-MILITARI protestează asupra faptului că se caută să se pună în aplicare o lege care se credea căzută în desuetudine.

D. IORGU STROESCU, în numele comercianților de carne, arată că în afară de legile omenești mai sunt și legi naturale, care stabilesc scumpirea sau ieftenirea alimentelor.

D. prof. BRANCOVICI arată că prin manipulațiile politice se creează o atmosferă de nestabilitate și nesiguranță. Cere să înceteze criticile interioare dela Camera de comerț.

CE S'A HOTARAT

D. EFTIMIE PREDOLEANU propune ca fiecare breslă în parte să înainteze de urgență câte un memoriu Camerii de comerț, arătând care sunt piedicile cari îi împiedică să maximalizeze prețurile și cari ar fi soluțiile cele mai puțin dăunătoare.

D. președ. PENESCU-KERTSCH admite această propunere și cere tuturor conducătorilor de asociații comerciale să-i înainteze cât mai urgent câte un astfel de memoriu.

Ședința se ridică, rămânând în continuare pentru Luna viitoare.

— șt. a. —

Campania electorală a part. național-creștin în plasa Budești-Ilfov

Duminică 16 c., conform programului fixat în vederea alegerilor județene, dela 30 Mai, d. avocat I. D. Boroianu, șeful plășii Budești, însoțit de d. av. G. Murgășeanu, consilier al ordinelor avocaților și av. Constantin Cernomordic, șeful circ. 25 din culoarea de Albastru, au vizitat comunele: Știubei-Orăști, Frumușani, Herești, Hotare, Isvoare, Radovanul, Valea Popii, Crivăț, Budești, Popești-Pârlita, Vasilați, Lămotești-Gălbinași, etc., primiți fiind de numeroși săteni în frunte cu șefii organizațiilor. Pretutindeni s'au împărțit și aruncat manifeste și afișe de propagandă; s'a explicat sătenilor procedura votării și semnele partidului în alegeri, anume *Svastica pe linie dreaptă*, spre a nu se confunda cu svastica în cerc,

D. ION D. BOROIANU

In comuna *Vasilați*, sătenii fiind în număr impresionant de mare, peste 400, veniți să asculte cuvântul șefilor dela București, s'a ținut o adunare improvizată, în curtea d-lui AL. CONSTANTINESCU, președintele sectorului Vasilați și candidat. D. av. I. D. BOROIANU, a dat cuvântul d-lui G. MURGAȘEANU, consilier în baroul Ilfov.

D. G. MURGAȘEANU, spune între altele: „Prezența dv. aici în număr așa de mare, justifică încrederea ce o avem în reușita ideii naționale, reprezentată de marii noștri șefi *A. C. Cuza* și *Octavian Goga*. Dvs. ați văzut pacostea care a adus-o țării guvernele de până acum. Ați fost bătaia de joc a politicienilor care v'au făgăduit să vă facă și să vă dea tot ce n'aveți, dar după ce au obținut mandatul prin votul încredințat lor, nu numai că v'au uitat, însă de câteori au avut ocazie v'au batjocorit. Numai aveți aceeași ușurință în aprecierea celor care vin să bată satele pentru a vă fura voturile".

D. av. CONST. CERNOMORDIC, basarabean, vorbește de durerile Basarabiei.

D. AL. CONSTANTINESCU, vorbește de nevoile comunei și cere solidaritate și încrederea oamenilor pentru aducere la isbândă toate nevoile care apasă astăzi asupra sătenilor.

D. av. I. D. BOROIANU, luând cuvântul spune în concluzie următoarele: „Domnilor v'ați întrunit aici pentru a ne asculta. Este o dovadă de interesul ce-l purtați organizației noastre și a dragostei pentru șefii partidului nostru, d-nii *A. C. Cuza* și *Octavian Goga*. Dar mai este ceva. Dvs. simt că priviți în noi pe adevărații salvatori ai intereselor dvs., ai greutăților dv., a tot necazul pe cari celelalte partide vi l-au adus. Cunosc acestea toate și știu cât a avut de suferit com. Vasilați numai după urma islazului. Dvs. ați strâns banii. I-ați depus la primărie, ca apoi frumușica sumă de 1.500.000 lei, să dispară, — prin ce miracol? — pentru ca astfel proprietarul, văzând că nu i se plătește terenul, să și-l ia înapoi. Dvs. ați rămas și fără islaz și fără bani. Ca aici se întâmplă pretutindeni. Sau un abuz al autorității, sau o porcărie de necrezut, sau o tâlhărie și aceasta datorită numai oamenilor politici, care au găsit în dvs. în totdeauna teren bogat de speculat. Cine strică? Numai dvs. cari n'ați știut să cântăriți oamenii la timp și după valoarea și încrederea ce o meritau. Nu vă cerșim voturile, dar mă întreb îngrozit de ce ar putea aduce ziua de mâine dacă lucrurile merg tot așa, cui le veți da decât acelora cari singurii promit și sunt în stare să dea refacerea țării și a obiceiurilor stricate și murdărite de politicianii înrăiți".

Vineri 21 Mai d. av. *I. D. Boroianu*, va vizita din nou plasa, iar Duminică 23 Mai se va ține la Budești o mare întrunire la care vor lua cuvântul d-nii: *Octavian Goga, Stan Ghițescu, C. C Brăescu, arh. I. Enescu, av. I. D. Boroianu, av. G. Murgășeanu, av. Cernomordic,* etc.

Intâmplări din Capitală

ACCIDENTE DE AUTOMOBIL

Pe șoseaua București-Ploești s'au întâmplat ieri două accidente de automobil.

Mașina n-rul 12.628 B. la volanul căreia se afla lt. Miniculescu Gh. din reg. 2 c. f. r., făcând un viraj greșit, a intrat într'un șanț.

A fost grav rănit d. Lucian Ciuperceanu, din București str. Progresului 6.

*

Aseară pe la ora 8 mașina cu n-rul de garaj 14 condusă de d. av. V. C. Dumitru, din Capitală a lovit pe locuitorul Vasile Orbu din com. Cioflingeni-Ilfov.

*

Alt accident de automobil s'a întâmplat ieri pela ora 5 d. a., pe șoseaua națională București-Oltenița, pe teritoriul com. Budești-Ilfov.

Mașina c. f. r. 15.215 B., condusă de șoferul Ivănuș Ioan, a lovit grav, în dreptul km. 26+500, pe locuitorul Marin Drăgoi, din com. Crivăț.

Transportat, cu aceiaș mașină la spitalul din Budești, rănitul, după două ore de chinuri, a încetat din viață.

CINE ȘTIE CEVA?

Ieri dimineață a dispărut dela locuința d-lui Florea Olteanu din calea Plevnei 15, fetița sa Nați în etate de 6 ani. E îmbrăcată în costum național, basc alb, ghete galbene, are părul blond, ochii căprui, slăbuță.

Persoanele care pot da vreo lămurire în legătură cu fetița, sunt călduros rugate să anunțe pe disperatul părinte la adresa de mai sus.

INCENDIUL DELA FABRICA GAGEL

Azi noapte la ora 1 jum. a isbucnit un incendiu la fabrica de pâine Gagel din str. Puțu cu apă rece n-rul 46.

Incendiul a luat naștere dela un coș defectat, și s'a produs într'o aripă a fabricei, unde la mansardă își aveau locuința câțiva lucrători.

La fața locului a sosit o echipă a postului „Central" de pompieri sub comanda d-lui căp. Nisipeanu, și după o muncă de aproape o oră focul a fost stins.

Decretul de salarii pe luna Mai

Pentru angajări, lichidări, ordonanţări şi plăţi de salarii şi pensii pe luna Mai 1937 s'au repartizat 985.234.806 lei la capitolul salarii şi 172.660.166 lei subvenţie Casei generale de pensii.

Dacă, după satisfacerea nevoilor departamentelor pentru plata salariilor pe luna Mai a. c., vor rezulta plusuri din cotele ce s'au repartizat prin decret, ele vor putea fi utilizate şi pentru angajări, lichidări, ordonanţări şi plăţi reprezentând drepturi de salarii pe luna Aprilie 1937.

Angajările, lichidările, ordonanţările şi plăţile, în limita sumelor repartizate prin decretul pe luna Mai, se vor face dela 20 Mai la 20 Iunie 1937.

Viza carnetelor ofiţerilor de rezervă

Direcţiunea generală c. f. r. a dat dispoziţiuni tuturor direcţiunilor şi serviciilor centrale în subordine relativ la viza carnetelor ofiţerilor de rezervă dela formaţiunile c. f. r. din Bucureşti, menţionând că termenul pentru această viză expirând la 31 Mai cor., direcţiunile sunt obligate să verifice dacă a mai rămas vreun funcţionar ofiţer în rezervă, care să nu fi dat carnetul la viză.

Dacă există asemenea cazuri, carnetele să fie trimise de urgenţă direcţiunei generale c. f. r. fiindcă după această dată viza se va putea face numai personal la C. F. Bucureşti.

Alegeri studenţeşti la Academia comercială

Duminică 23 Mai, vor avea loc la Academia comercială, alegeri generale studenţeşti, cari se vor face potrivit noilor dispoziţiuni ale legii universitare, modificată după cum se ştie, înaintea Paştelui.

De remarcat că aceste alegeri nu au un caracter politic, ele reprezentând lupta între elementele cele mai bune şi studioase, dela Academia comercială. Candidează două liste.

Lista luptătorilor vieţei studenţeşti este alcătuită din fruntaşi — la carte ca şi la luptă — ai studenţimii dela Academia comercială, şi anume: Preşedinte: Ene Ioan (anul IV); vice-preşedinte: Goga Mircea (anul III); secretar general: Ghilţ Const. (anul III); casier: Brezuleanu Petre (anul III); contabil: Anghel Vasile (anul II).

Membri cu atribuţii speciale: IFTIMIE ANASTASE (anul II); Pienescu Anton (anul II) şi Nemeş Vasile (anul I).

Cenzori: Caranica Ion (anul IV); Olaru Ion Bucegti (anul III) şi Savu Emil.

Fraudele dela datoria publică

Comunicatul ministerului de finanţe

Ministerul de finanţe, direcţia datoriei publice, luând cunoştinţă de publicaţiunile apărute în ziarele de eri, cu data de 20 Mai 1937, relativ la sustragerea unor titluri de rentă de consolidare 3% 1935, dă următoarele precizări pentru a împiedica răspândirea de versiuni inexacte:

Constatarea sustragerii nu s'a făcut în urma unei anchete administrative, cum eronat s'a relatat de unele ziare, ci de însăşi organele direcţiei datoriei publice, prin înlănţuirea operaţiunilor normale de verificare şi control care există între serviciile acestei direcţii. Îndată ce s'a constatat lipsa unor titluri, s'a dispus verificarea întregului stoc de titluri 3% 1935 de consolidare, primite dela administraţiile financiare în plata impozitelor, pe baza legii arieratelor şi s'a determinat cifra exactă a titlurilor sustrase, stabilindu-se la 10 milioane 730.000 lei, şi numărul fiecărui titlu.

S'a dispus sesizarea organelor judiciare competente, pentru a determina pe autorii sustragerii, iar direcţia datoriei publice a luat toate măsurile administrative, prin circulări adresate tuturor ghişeelor de plată, administraţiilor financiare şi sindicatului bursei, ca să împiedice circulaţia titlurilor în cauză, publicând în acelaş timp în Monitorul Oficial numerele titlurilor sustrase.

Pe baza registrelor de control, s'a putut stabili şi de către cine s'au încasat parte din cupoanele titlurilor sustrase, dându-se astfel organelor judiciare, care instruesc acest caz, primele indicii sigure pentru urmărirea infractorilor.

Alte graţieri şi reduceri de pedepse

Au mai beneficiat de clemenţa regală următorii condamnaţi:

Petre Vlasă a fost graţiat de restul pedepsei.

Femeia Valeria Vechiu a fost, deasemenea, graţiată.

Lui Iosif Anheuer i s'a redus pedeapsa cu 6 luni.

Femeii Ecaterina Degi Ioan i s'a redus pedeapsa la o lună, iar Rozaliei Arsenescu i s'a redus amenda la 500 lei.

Noui hotărâri ale comisiei centrale electorale

Comisiunea centrală electorală de pe lângă ministerul justiţiei a ţinut, aseară, şedinţă sub preşedinţia d-lui D. G. Lupu, preşedinte la Casaţie. Au mai luat parte, la lucrări d-nii: I. Ionescu-Dolj, preşedinte la Consiliul legislativ, D. Cihodariu, consilier la Casaţie, Al. Stârcea, prim preşedinte al Curţii de apel şi N. Jac Constantinescu, preşedinte în aceiaşi Curte.

Comisiunea a luat în discuţie petiţiunea d-lui Apostol Ştefănescu, primarul comunei Lehliu, cu privire la modalitatea tragerii la sorţi a consilierilor ce urmează a fi scoşi din consiliu, conform art. 59 din legea administrativă.

Comisiunea a avizat că procedura convocării consiliului comunal trebuind să fie aceiaşi, oricare ar fi obiectul convocării, urmează ca şi în cazul prevăzut de art. 59 din legea administrativă, convocarea consiliului se face potrivit dispoziţiunilor art. 63 din legea administrativă.

Deasemenea, s'a mai luat în discuţiune raportul d-lui judecător al judecătoriei rurale Clejani, spre a se şti dacă se mai pot depune noui liste de candidaturi după amânarea unui colegiu ce a fost convocat la o anumită dată şi până când anume.

Comisiunea a avizat că atunci când un colegiu a fost convocat pentru o anumită dată, orice amânare survenită urmează a fi considerată ca o prelungire a termenului de convocare şi în consecinţă se pot depune noui declaraţii de candidaturi cel mai târziu până în opt zile libere înainte de ultima dată fixată pentru alegeri.

Închiderea cursurilor de apicultură dela Institutul naţional zootehnic

Duminică 16 curent s'au închis cursurile de apicultură dela Institutul naţional zootehnic. Numeroşi elevi şi eleve ai cursurilor conduşi de d. dr. Florin Begnescu, şeful secţiei apicole din Institut au făcut o excursiune pe teren la stupinele sistematice a d-lor prof. Dedulescu şi general Mlădinescu din localităţile Protosinghelu şi Pleaşa din judeţul Prahova, convingându-se de ceeace poate face fiecare cu bunăvoinţa şi cunoştinţele căpătate la cursurile urmate.

La excursie au luat parte şi un grup de studenţi ai Facultăţii Veterinare în frunte cu d-nii decan profesor Slavu, prof. Bădescu şi prof. Vlădescu. Societatea centrală de apicultură a fost reprezentată prin preşedintele ei d. Giossanu şi câţiva membri apicultori.

Capito' şi Roxy: „Te'nvăţ eu minte"!

Sănătatea publică în mâinile medicilor streini!!

Cifre uluitoare după recensământul medicilor pe noul an. Datoria guvernului de azi şi de mâine.

Dintre profesiunile libere, după aceia de avocat, este fără doar şi poate aceia de medic, cea mai copleşită de străini. Explicaţiunea stă în aceia că, după cinci-şase ani de muncă, profesiunea de medic îţi oferă o viaţă asigurată şi lipsită de mari surprize. Evreii, în special, în primul deceniu după război şi în foarte mare măsură, şi azi, au dat buzna la porţile facultăţilor noastre de medicină.

Medicina, deşi o ştiinţă de fapte pozitive, face destul loc deducţiilor de tot felul şi empirismului.

Medicina modernă este o artă dar şi un meşteşug. Ori în meşteşug poate intra într'un procent însemnat şi şarlatania, care este o trăsătură esenţială a elementului iudaic.

Iată una din tainele pentru care un contingent din ce în ce mai compact de evrei bat, cu predilecţie, la porţile medicinei.

Că evreii au monopolizat aproape profesiunea de medic, nu este de mirare. Într'adevăr, în nici o ţară din Europa tinerii absolvenţi ai facultăţilor de medicină, de origină străină, nu au drepturi mai largi de a practica medicina decât în ţara românească.

In timp ce în Franţa — ţara tuturor libertăţilor şi a drepturilor omului, streinii nu au dreptul să practice medicina decât după un stagiu de 10 ani şi după îndeplinirea unor formalităţi anevoioase, la noi toţi veneticii, cu diplome de complezenţă „bon pour l'Orient" capătă dreptul să practice cu cea mai mare înlesnire posibilă.

Aceste elemente importate, gata oricând să se preteze la toate compromisurile şi făcând apel la cea mai josnică concurenţă, reuşesc deseori să ruineze elementele băştinaşe cele mai harnice şi cinstite.

CIFRE INDICATOARE

Dar ca să vedem întrucât sănătatea publică a ţării este în pericol prin acapararea profesiunii de medic de către streini, să dăm cuvânt cifrelor, cari sunt mai elocvente decât cele mai axiomatice adevăruri.

Făcându-se recensământul medicilor pe anul 1937, s'a găsit în întreaga ţară (exceptându-se Bucureştiul), 6.169 medici practicieni români, 2.260 evrei, 300 unguri, 321 germani, 81 ruşi, 134 saşi, 17 greci, 50 bulgari, 5 turci, 32 armeni, şi 52 alte naţii.

Deci, numericeşte vorbind cel mai mare număr de medici dintre minorităţi îl dau evreii. Când normal ar fi fost ca cel mai mare număr de medici, dintre minorităţi, să-l fi dat ungurii şi austriacii, naţiuni cari au ţinut sub dominaţia lor provinciile alipite.

PROCENTUL MEDICILOR ROMANI ŞI STRAINI PE PROVINCII

Proporţia la sută medici pe naţionalităţi şi confesiuni este următoarea:

IN OLTENIA: *românii reprezintă un procent de 86,1 la sută, evreii 11,7 şi alte naţionalităţi 2,2 la sută.*

IN MUNTENIA: *românii 82,2 la sută, evreii 16,8 şi alte naţionalităţi 1 la sută.*

IN DOBROGEA: *medicii români reprezintă 53,4, evreii 21,8 şi alte naţionalităţi 24,8.*

IN MOLDOVA, *numărul medicilor evrei se contrabalansează cu acel al românilor. Într'adevăr, românii reprezintă 55,1 la sută, evreii 43,8 şi alte naţionalităţi 1,1 la sută.*

IN BASARABIA, *numărul medicilor evrei depăşeşte cu mult numărul românilor. Într'adevăr, în oropsita provincie de peste Prut, medicii români reprezintă un procent de 28,2, evreii un procent de 53,1 şi alte naţionalităţi 18,7.*

Bucovina este cea mai nenorocită din acest punct de vedere, căci numărul medicilor evrei este zdrobitor în comparaţie cu al românilor.

IN BUCOVINA, *numărul medicilor români reprezintă un procent de 21,9, al medicilor evrei de 69,5 şi alte naţionalităţi 8,6.*

IN TRANSILVANIA, *medicii români reprezintă 45,1, medici evrei 25,3 şi alte naţionalităţi 29,6 la sută.*

IN BANAT, *românii reprezintă 38,8, evreii 25,5 şi alte naţionalităţi 35,7 la sută.*

Numărul medicilor evrei este considerabil şi în Crişana şi Maramureş. În aceste provincii, medicii români reprezintă 33,4, evreii 52,6 şi alte naţionalităţi 14 la sută.

Recapitulând, remarcăm că procentul medicilor evrei depăşeşte procentul medicilor remăni în Basarabia, Bucovina (unde atinge 70 la sută), Crişana şi Maramureş.

Mai remarcăm că procentul medicilor de alte naţionalităţi este considerabil în Dobrogea (24,8 la sută), Basarabia (16,7 la sută), Transilvania (29,6 la sută), Banat (35,7 la sută) şi Maramureş (14 la sută).

GUVERNUL DOARME

In faţa cifrelor de mai sus, cari sunt de o exactitate riguros ştiinţifică încât le-ar putea însuşi fără nici o rezervă chiar d. Manuilă, directorul institutului demografic, ce om politic patriot şi cu grijă de viitorul acestui neam, ameninţat în sănătatea lui fizică, mai poate dormi pe roze, fără a concepe, cât de timid, un program de deştelinare a streinismului din ogorul infectat al medicinei practice?

Cu toate acestea oamenii politici în măsură să reflecteze adânc asupra acestei chestiuni de vital interes naţional dorm sau îşi risipesc energiile în combinaţiuni de meschin interes electoral. In timp ce sănătatea publică a ţării intră pe mâinele evreilor şi minoritarilor.

Am vrea să ştim ce a făcut şi ce înţelege să facă d. dr. Costinescu, ministrul sănătăţii, în această chestiune, de soluţionarea căreia depinde sănătatea fizică şi morală a ţării de mâine?

Am vrea să ştim dacă d. prof. Gane, secretarul general al ministerului, s'a gândit vreodată, în scurtul răgaz care îi rămâne când prezidează cele 99 comisiuni şi consilii, la această tulburătoare problemă?

Este greu de admis acest lucru, de oarece d-sa este veşnic senin, veşnic jovial.

Ion Muche

Calamitatea Telefoanelor

Că telefoanele ajunse pe mâna streinilor constitue o calamitate din toate punctele de vedere, aceasta este un lucru, de mult stabilit.

Un exemplu în plus. Un redactor de-al nostru, dă un aviz telefonic la R.-Vâlcea la orele 10 a. m. ca să vină persoana la ora 2 p. m. la convorbire. Cetăţeanul aşteaptă, întreabă, nimic nu se răspunde dela Râmnic. Chemând pe surveillanta dela telefoane aceasta pe ton obraznic răspunde că ce vină are dânsa...

Redactorul nostru dă un aviz telefonic pentru orele 9 seara.

De data aceasta este informat de către cel pe care îl chemase că a fost înştiinţat tocmai la orele 4 p. m. ca să vorbească la... 2.

Iată hal de funcţionare al telefoanelor noastre. Iată cum cetăţenii pierd afacerile, ba şi banii trebuind de două ori să plătească pentru o convorbire. Şi pe deasupra funcţionarele în drept, în loc să facă „mea culpa" tot ele obrasnice, insolente cu publicul, cum a fost cea dela cabina din Schitul Măgureanu şi surveillanta dela centrală. Am vrea să ştim ce zic d-nii dela conducerea faimoasei instituţii americăneşti. Aceasta-i progresul pe care ni l-a introdus şi l-au trâmbiţat atâta?

Inaugurarea Căminului de ucenici din Timişoara

D. ministru Nistor va asista Duminică dimineaţa la inaugurarea căminului de ucenici din Timişoara; după amiază va lua parte la punerea pietrei fundamentale a căminului de ucenici din Arad.

Luni dimineaţă va asista la inaugurarea căminului din Dej.

Vor participa d-nii: I. Nistor, ministrul muncii; Bebé Brătianu; P. Alexandrescu-Roman, secretarul general al ministerului muncii; ing. Stavri Cunescu, director general al muncii şi M. Enescu, director general al Casei centrale a asigurărilor sociale.

★

Dela Federaţia generală a salariaţilor publici

Consiliul de administraţie al Federaţiei generale a asociaţiilor profesionale de salariaţi publici a ţinut aseară şedinţă, la care au luat parte reprezentanţii tuturor organizaţiilor componente. S'au discutat următoarele chestiuni:

1. Să se dea curs înaintărilor şi încadrărilor, conform prevederilor bugetare pe data de 1 Aprilie a. c. şi să se plătească imediat sporurile cuvenite, iar nu pe data de 1 Septembrie, cum prevede Jurnalul Consiliului de Miniştri Nr. 974 din 9 Aprilie, mai ales că sunt funcţionari cari, deşi îndeplinesc condiţiunile legale, stau neînaintaţi timp de 10 şi chiar 15 ani;

2. Să se desfiinţeze toţi impegaţii stagiari şi dactilografele stagiare, care au o vechime mai mare de un an, dacă întrunesc condiţiile legale şi să li se plătească sporurile cuvenite;

3. Să se desfiinţeze complet cadrul disponibil, iar funcţionarii, care se mai găsesc în acest cadru, să primească salariile întregi cu începere dela 1 Aprilie a. c. şi să fie repartizaţi autorităţilor de origină.

4. Să se mărească de urgenţă salariile mici, care nu corespund minimului de existenţă, mai ales că traiul s'a scumpit în mod excesiv.

5. Să se numească o comisie, care să studieze normalizarea şi armonizarea salariilor actuale şi să facă încadrarea tuturor funcţiunilor publice existente în tabela normativă de salarizare, ce se va stabili. Din comisiune să facă parte reprezentanţii Frontului unic al asociaţiilor de funcţionari publici.

6. Să se numească o comisiune, din care să facă parte reprezentanţii Frontului unic, care să studieze modificările ce trebuesc aduse actualei legi a pensionării;

7. Să se reglementeze orariul de muncă al funcţionarilor din serviciile exterioare ale ministerului de finanţe, respectându-se orele prevăzute de statut, repauzul duminical şi concediile legale.

CĂCIULATA

apă minerală radioactivă, este recomandată în tratamentul boalelor de rinichi, ficat, căi urinare, gută artritism.

COMENZI LA ADMINISTRAŢIA

Băilor CĂLIMĂNEŞTI-Vâlcea

Luna Bucureştilor

Regalitatea şi datina creştină la expoziţia „Luna Bucureştilor"

Expoziţia se bucură de mare succes

„Luna Bucureştilor" continuă să atragă zilnic mii de vizitatori, succesul expoziţiei din acest an depăşind cu mult aşteptările.

De astă dată pavilioanele mai instructive şi mai evocatoare pentru istoria şi trecutul Capitalei şi ţării, sunt cercetate cu interes şi pietate.

Indeosebi pavilionul regalităţii cu panourile sugestive ale evoluţiei românizmului în timpul celor 60 de ani ai regalităţii, prestează expoziţiei „Luna Bucureştiului" o înaltă semnificaţie patriotică.

Toate etapele prin care a trecut neamul românesc dela cucerirea independenţei până la împlinirea idealului naţional şi înjghebarea României Mari sunt oglindite în minunate fotomontagii.

Credinţa strămoşească

Pavilionul credinţei strămoşeşti este cel mai complet, cel mai desăvârşit şi cel mai mult cercetat de vizitatori.

Colecţia de icoane şi odoare bisericeşti şi sculpturi în lemn din epoca lui Matei Basarab, Şerban Cantacuzino, Brâncoveanu şi Nicolae Mavrocordat reţin atenţia fiecărui vizitator.

Copiile după ţesăturile moldoveneşti din epoca lui Petru Rareş, ţesăturile făcute de Maria Doamna, soţia lui Şerban Cantacuzino, reconstituirea mormântului lui Ştefan cel Mare, copii de fresce din Moldova şi Muntenia, înfăţişând pe voevozii ctitori de biserici, sunt obiectul de cercetare al tuturor celora cari vizitează expoziţia „LUNA BUCUREŞTILOR".

Pavilionul anti-revizionist ca şi cel al aviaţiei tineretului sunt şi ele obiectul unei deosebite atenţiuni din partea publicului.

Distracţii şi atracţii

Vaporul „Luna Bucureştilor" ca şi bărcile cu rame şi pânze, animă pentru prima oară suprafaţa lacurilor asanate.

Oraşul şi circul piticilor, construite pentru cei 50 de cetăţeni sub un metru înălţime sunt luate literalmente cu asalt.

Oraşul piticilor este deschis pentru vizitatori în fiecare zi dela ora 10 dimineaţa, iar reprezentaţiile la circ încep la ora 4 d. a. In zilele de Duminică şi sărbători reprezentaţiile de circ se dau şi dimineaţa.

Concursurile din cadrul „Lunei Bucureştilor"

La succesul „Lunii Bucureştilor" vor contribui în mare măsură concursurile pentru alegerea celui mai bătrân bucureştean, familiei cu cei mai numeroşi copii şi a perechei cu cea mai lungă căsnicie. Aceste concursuri se vor desfăşura în cadrul unei solemnităţi deosebite, iar cei premiaţi vor primi numeroase şi valoroase premii în bani şi obiecte.

Inscrierile la acest concurs se primesc zilnic la Biroul Comitetului de organizare a „Lunei Bucureştilor" din str. Eugen Stătescu 7.

Măsuri ştiinţifice în ajutorul tribunalelor pentru minori

In scopul organizării mijloacelor ştiinţifice pentru aplicarea măsurilor de siguranţă prevăzute de codul penal „Carol II-lea" relativ la educaţiunea minorilor delicvenţi, a avut loc la Laboratorul de Psichologie de pe lângă Facultatea de Litere, sub preşedinţia d-lui prof. C. Rădulescu-Motru, o consfătuire, la care au luat parte d-nii *Gh. Sescioreanu*, secretarul general al ministerului de justiţie, *D. Munteanu*, directorul general al Penitenciarelor, d-na *Veturia Mănuilă*, directoarea şcoalei de asistenţă, d-na *Mândruţianu*, asistentă socială, d-nii judecători *Boboc* şi *Solomonescu* dela Tribunalul pentru minori, *Gh. Glod*, inspector general, dr. *N. Romanescu*, medicul şef al Penitenciarelor şi *Nistor*, conferenţiar universitar.

In conformitate cu noile dispoziţiuni legale, tribunalele speciale sunt chemate să pronunţe măsurile ce urmează a fi luate faţă de minorii delicvenţi, pe baza datelor ştiinţifice relativ la starea bio-fizico-psihică a fiecăruia.

La această consfătuire s'a decis ca anchetele sociale făcute de asistenţele sociale de sub conducerea d-nei Veturia Mănuilă să fie continuate şi completate cu examenul psihologic în laboratorul Facultăţii d Litere.

Examenul medical şi psihiatric va fi făcut de către un medic al administraţiei penitenciare, special desemnat în acest scop.

Tot odată s'au luat şi dispoziţiunele necesare pentru executarea măsurătorilor antropometrice.

Toate aceste date vor fi consemnate în fişe şi rapoarte speciale, cari vor forma dosarul relativ la individualitatea fiecărui minor, astfel că judecătorii vor putea să pronunţe sentinţa lor, numai după cunoaşterea cauzelor sociale sau morbide ce au determinat comiterea infracţiunii.

In ceiace priveşte alcătuirea fişelor pentru orientarea profesională, chestiunea a rămas să se rezolve mai târziu, de oarece Ministerul justiţiei încă nu are *personal necesar* şi nu poate găsi mijloacele materiale pentru realizarea şi a acestor cercetări.

D. Gh. Sescioreanu, secretarul general al Ministerului de justiţie a mulţumit d-lui profesor Rădulescu-Motru şi d-nei Veturia Mănuilă pentru concursul acordat şi a promis că va aproba de îndată sumele cerute pentru procurarea aparatelor antropometrice şi imprimarea textelor şi fişelor, în care să se consemneze rezultatul examenelor relative la minori, — urmând ca neîntârziat tribunalul de minori, instituţie creiată prin noile legiuiri penale, să se folosească de toate aceste cercetări şi examene prealabile.

DIVERSE

O DELEGAŢIE a Federaţiei asociaţiilor de funcţionari publici s'a prezentat eri la ministerul finanţelor, cerând ca avansările de anul acesta să se facă cu data de 1 Aprilie a. c., pentru posturile prevăzute în buget dela această dată şi nu dela 1 Septembrie a. c., aşa cum s'a hotărît printr'un jurnal al consiliului de miniştri. Pentru aceasta au prezentat un memoriu, ce va fi luat în discuţie în primul consiliu de miniştri, când se va aviza dacă este cazul să se anuleze respectivul jurnal.

*

COMISIA de numiri şi înaintări de pe lângă ministerul finanţelor a fixat eri normele pentru definitivarea funcţionarilor de toate gradele şi pentru avansările de anul acesta.

Totodată s'a reînoit pe încă trei ani mandatul d-lui director Şt. Bogdănescu ca membru al comisiei.

Tablourile pentru avansări sunt aproape terminate şi la sfârşitul acestei luni se vor publica o parte din avansările făcute, începând cu mişcarea personalului din direcţia vămilor.

*

MINISTERUL finanţelor a comunicat vămilor că se scutesc la import de taxa de 12% ad-valorem, cărţile în limbi străine, legate în pânză, care fac obiectul art. 796 al. b. din tariful vamal, precum şi globurile şi hărţile ştiinţifice de orice fel, geografice, geologice, astronomice, de marină, desene de mecanică şi arhitectură, de anatomie, de istorie naturală şi în general orice alte tabele pentru uzul didactic, cu text în limbi străine, prevăzute de art. 802 din tariful vamal.

*

SAMBATA 22 Mai a. c., orele 10 jum., va avea loc inaugurarea palatului Institutului de cercetări agronomice.

Solemnitatea inaugurării se va desfăşura în prezenţa M. S. Regelui Carol II.

*

TESATURILE cauciucate din punctul de vedere al perceperii taxelor de consumaţie şi pentru evitarea facerii analizelor, vor fi considerate la vamă ca având peste 50 la sută bumbac. Taxele de consumaţie prevăzute de lege, la ţesătura respectivă, se vor percepe însă pentru aceste ţesături, cu o reducere de 50%, când la perceperea drepturilor vamale se va aplica tariful general şi cu o reducere de 75%, când se va aplica tariful minimal.

*

TERMENUL pentru depunerea actelor supuşilor străini la revizuirea anuală a fost prelungit de ministerul Muncii până la 31 Mai a. c.

Se atrage atenţiunea că aceasta este ultima prelungire care se mai acordă şi că după această dată, supuşii streini cari nu au depus actele, urmează a fi trecuţi peste frontieră, nemai fiind primiţi la revizuire.

*

D. NISTOR, ministrul muncii, a prezentat Suveranului spre semnare un decret pentru înfiinţarea a 4 judecătorii de muncă în oraşele: Bacău, Constanţa, Galaţi, Oradea, cari vor judeca procesele din raza circumscripţiei respective.

*

Tot eri, d. ministru Nistor a prezentat Suveranului un decret pentru instituirea unei comisii superioare a muncii din posturile fluviale şi maritime, care va funcţiona pe lângă ministerul muncii. In comisie au fost aleşi pe timp de 4 ani d-nii: Paul Demetriad, Apostol Popa din partea patronilor, supleanţii fiind d-nii: I. Tuceac şi Constantin Enescu; din partea salariaţilor d-nii: Lazăr Măglaşu şi Ion Negulescu, iar supleanţi d-nii: Stoica Mihalcea şi Constantin Paraschiv.

Delegatul ministerului muncii a fost desemnat în persoana d-lui I. Cuţonică, director în ministerul muncii.

*

O DELEGAŢIE a Uniunii generale a micilor industriaşi a fost primită eri la ministerul Muncii, unde a prezentat moţiunea congresului ţinut în zilele de 16 şi 17 Mai.

*

CERCUL INGINERILOR DE CAI FERATE ţine şedinţă azi 20 Maiu 1937, orele 21, la sediul societăţii din Bucureşti, Calea Victoriei 118 et. I.

D. ing. IOSIF PETROIANU, din Direcţiunea tracţiunii C. F. R., va vorbi despre: *„Studiul surselor de apă şi al instalaţiilor raţionale pentru alimentarea cu apă a locomotivelor la C. F. R."*.

*

DIRECŢIUNEA generală c. f. r. constatând că unele birouri de voiaj, sub pretext că organizează excursii în grup, transportă călători în diferite localităţi pentru aranjarea diferitelor chestiuni particulare, a hotărît ca reducerile pentru astfel de călători să nu se mai acorde decât acelor birouri de voiaj, cari prin contractele ce le au cu c. f. r. se angajează să intensifice turismul în România, precum şi acelea recunoscute de oficiul naţional de turism.

*

MINISTERUL Sănătăţii a aprobat construirea unui dispensar medical cu infirmerie în comuna Prundul Bârgăului (jud. Năsăud).

Jidanii specolează traficul de călători

Pașcani-Târgul Neamț

TG. NEAMȚ, 19. — De mai bine de cinci ani traficul de călători Pașcani—Tg.-Neamț este speculat neomenos de o societate „cușer" în dauna numeroșilor vizitatori ce vin vara la mănăstirile Agapia—Neamț — Văratic, precum și la băile Oglinzi și Bălțătești.

In fruntea asociației se află jidanul comunist *Șneiberg* care își permite tot felul de obrăznicii cu pasagerii, cari nu pot reacționa pe motivul că sunt în pericol de a nu putea călători și a rămâne în drum, nici a lua altă mașină, ruta fiind concesionată doar lui. Începând sezonul de vară, față de numărul mare de vizitatori ce vizitează Neamțul, asociația cu mașinile vechi nu numai că face pe călători să aștepte ore întregi în gara Pașcani, dar încarcă mașinile peste numărul de locuri, obligând pasagerii să stea ca sardelele și ore întregi pe drum pentru repararea mașinilor. In afară de aceasta nu se lipește pe bilete timbrul de aviație obligatoriu.

Totodată denunțăm și faptul că comuniștii din Tg.-Neamț expediază prin mașinile lui Șneiberg manifeste și corespondență comunistă.

De față fiind în autobuz, un brutar jidan din Pașcani a predat șoferului un sul de hârtie spunând să i-l dea lui Șneiberg, și că are în el „note muzicale". Desigur note după struna Moscovii.

Căile ferate sunt în drept a se interesa de această principală arteră de comunicație, lipsită de drum de fier, și să aducă mașini.

Dar jidanii afirmă cu nerușinare că au tranșat cu C. F. R. o înțelegere și nu va pune mașini.

O obrăznicie jidănească

și un răspuns românesc

P.-NEAMȚ, 19. — Duminică 16 Mai a. c., s'au făcut alegerile pentru complectarea a 9 consilieri comunali eșiți la sorț conf. leg. administrative. Au fost depuse patru liste. Lista Nr. 1 Uniunea Națională (Național-Creștinii și Frontul Românesc) în frunte cu d-nii Ion Gheorghiță avocat, Nicolae Tomulescu institutor, preot Radu Teodorescu, lista Nr. 2 a liberalilor, lista Nr. 3 a țărăniștilor și lista Nr. 4 a georgiștilor.

Lupta a fost încordată deoarece jidanii formează o masă compactă de peste una mie alegători și au conducător pe jidanul *Bercu Froim, ajutor de primar liberal*, și adevăratul primar al Tg.-Neamț, jidan de o *obrăznicie caracteristică rasei.*

Joi 13 Mai c., a plecat din Piatra-Neamț o echipă de naționaliști pentru a propovădui cuvântul de adevăr al desrobirii neamului românesc.

Toate au decurs în liniște timp de trei zile. Naționaliștii fiind provocați de jidani, n'au răspuns cu nimic. Duminică dimineața, a început votarea în cea mai perfectă ordine și disciplină. Cinste plăeșilor din satele anexe, care și-au înțeles datoria și au votat în masă cu uniunea națională. Jidanii, s'au prezentat pe la ora 2 într'o masă compactă și încolonați în frunte cu Nicu Gurranda, pe adevăratul său nume Alexandrescu, șeful liberalilor din jud. Neamț, la braț fiind cu Bercu Froim. Au manifestat pe stradă vociferând și *batjocorind cu pumnul strâns* pe naționaliști. In centru, au dat peste un grup de naționaliști, care cântau imnuri românești. In acel moment jidanii care defilau cu pumnii strânși, în frunte cu cunoscutul *comunist Schneider*, au început să huiduiască pe creștini apostrofându-i cu cele mai odioase cuvinte, amenințându-i chiar și cu atacuri. A intervenit, însă, armata pentru ca românii să nu fie atacați de furia jidovească. Deci, la Tg.-Neamț, cel puțin așa credem noi, s'a petrecut ceva mai grav ca la Tel-Aviw. Nu s'a *răspuns cu nimica* la aceste provocări făcute din îndemnul lui *Nuhăm-Gurranda*, care-și ridică *palat în str. Tokio Nr. 3 la București și nici statului major ce-l însoțea.*

Seara la depunerea scrutinului lista națională a întrunit 629 voturi, luând patru locuri, lista guvernului 836 voturi, 5 locuri, țărăniștii 280 voturi, nici un loc, iar georgiștii 58 voturi. Populația jidovească, a votat în masă cu liberalii. *Deci, victoria e a naționaliștilor, care au luat voturi curat românești. Cinste acestor plăeși care și-au înțeles chemarea, pentru a răspunde demn obrăzniciei iudeo-comuniste.* Seara s'a făcut o manifestație națională, într'o ordine perfectă. Urmașii plăeșilor lui Ștefan mergeau pe străzile Tg.-Neamțului, cântând imnurile de redeșteptare ale românismului. Bătrâni cu plete albe și tineri mergeau încolonați cu lacrimi în ochi de bucurie, 'de parcă ar fi vrut să scoale din morminte pe strămoșii lor, care au apărat eroic Cetatea Neamțului, astăzi mărturia gloriei de altădată. In centru, primarul. D. Gheorghiță și cu Bercu Froim, au dat ordin armatei și poliției ca să împrăștie pe vrednicii români.

Jidanii, au început să fluere și să înjure pe români. Insă tuturor acestor provocări li s'a răspuns cu cântecul *„Pe al nostru steag e scris unire"*, acesta a fost răspunsul dat mafiei jidovești, un răspuns demn și de admirat. In ordine perfectă, în lupta pentru Hristos, Rege și Neam, românii s'au despărțit cu credința: România a Românilor.

Bârladul de azi, ghettou jidovesc

Triste constatări asupra înstrăinării „Palodei", veche cetate românească a Moldovei de jos.

BARLAD, 19. — Origina orașului Bârlad, se pierde în negura vremurilor. In trecut, Bârladul, era un centru important al comerțului românesc. Aci era punctul de desfacere a mărfurilor ce se aduceau din Lwow, iar istoria ne spune că domnitorul Petru Rareș înainte de a se fi urcat pe tronul Moldovei, vindea peste aci, adus din Galați.

NAPADESC GALIȚIENII

Până la 1800 nu se găsea nici un jidan în Bârlad, dela această dată însă, au început să se ivească primii jidani din Galiția ca mici negustori ambulanți cu diferite mărunțișuri. Incet, incet, prin lipsa de atenție a bârlădenilor, jidanii au prins rădăcini și dela micul comerț ambulant pe care-l făceau, astăzi au ajuns mari negustori și proprietari.

Există un astfel de caz tipic în Bârlad, anume jidanul, mare negustor și proprietar, Finchelștein, care prin specula nerușinată a ajuns unde se găsește astăzi; la început vindea numai, ace, șnururi, bolduri, etc.

Astăzi orașul nostru a ajuns într'o stare de plâns, în toate ramurile de activitate au pătruns jidanii.

Străzile Regele Carol II, Carol I, Ștefan cel Mare, arterele principale ale orașului, au ajuns într'un stil oriental, adevărat ghetto jidovesc. Murdăria specifică neamului lui Iuda se găsește în permanență pe străzile susnumite, apoi culmea obrăzniciei, își etalează marfa până și pe trotuare încât împiedecă pe pietoni să circule pe stradă. Apoi acest ghetto jidovesc este plin numai cu firme neaoș românești ca: „Hora țărănească", „Românul", „Ursul alb" etc., în dosul lor ascunzându-se nume ca: Strul Leiba, Saul Itigson, Aron Waldman, etc. Tot în orașul nostru există un parc comunal chiar în centrul orașului care seara, până noaptea târziu, este invadat de jidani, creștinii ne mai găsind nici un loc. Totalitatea acestor stări schimbă aspectul românesc al orașului dându-i un aspect pur oriental de ghettou jidovesc.

Indeosebi lipsa unei băi comunale se resimte foarte mult, în schimb este o baie jidovească unde galițienii își leapădă toată murdăria și unde românii se curăță. Baia jidovească așezată în dosul pieții „Sf. Ilie" într'un ghettou jidănesc este un cuib de infecție și de mizerie; câțiva jidani care îngrijesc baia se poartă foarte obraznic cu românii care în schimbul banilor lor munciți riscă să se murdărească mai mult.

Dar în curând vom reveni.

Coresp.

Abuzurile autorităților în jud. Putna

FOCȘANI, 19. — Ilegalitățile autorităților din jud. Putna comise în dauna membrilor partidului național-creștin au trecut peste limită.

Jandarmii, notarii și primarii împiedică prin mijloace ilegale de a se face propaganda naționalistă în sate, percheziționând adeseori pe național-creștini fără autorizația parchetului.

Astfel șeful de post din comuna Bâlca, contra căruia cerem sancțiuni severe, a confiscat steagul organizației din acea comună.

Deasemenea notarii îndeplinesc procedura cu întârziere și nu înmânează la termen citațiile naționaliștilor dați în judecată de jandarmi ca contravenienți.

D. N. Negri președ. organiz. partid. Național-Creștin a reclamat toate abuzurile făcute de jandarmi d-lui maior Cojocaru comandantul legiunei de jandarmi Putna.

Suntem în așteptarea măsurilor de îndreptare care credem că vor fi luate pentru a nu fi siliți să revenim cu alte amănunte neplăcute.

Primarii satelor își fac de cap

Islazurile comunale, afaceri în mâna autorităților comunale

Ni se remarcă pentru a nu știm câta oară, abuzurile autorităților cu islazurile comunale. După revoltătorul caz al comunei VASILAȚI care a rămas fără islaz pentrucă fondurile strânse din sărăcia sătenilor au fost înstrăinate de prefectura Ilfov și primarul respectiv, în care situație proprietarul s'a văzut nevoit să oprească sătenii a mai intra cu vitele pe terenurile sale, urmează cazul PASAREA, aparținând comunei FRUMUȘANI-Ilfov.

Aici situația pare și mai extraordinară, prin nu numai abuzul înrădăcinat dar și prin prostească procedare care trece de orice închipuire.

Intr'adevăr islazul comunal, pe care vitele oamenilor din PASAREA erau trimese la păscut, ASTAZI A FOST arat (remarcați: ARAT) și împărțit între autorități, fără cea mai mică rușine.

Primarul ION VASILESCU (unde i-or fi mințile?) a luat 5—6 pogoane și pentru a-și apropia tovarășii la criminala acțiune, împarte restul de pământ, pe sprânceană: 3 pogoane preotului ION HUȘTIU, 4 pogoane învățătorului NAE VOICULESCU (cel cu boroboața de la Vasilați), 4 pogoane notarului AL. GEORGESCU, 3 pogoane perceptorului TUINEA, 2 pogoane casierului Nic. Ianculescu, șefului de post alte două și alte câteva pogoane unor sprâncenați ai comunei, oameni de casă ai comunei, oameni de casă ai *premarului.*

Nu ne miră inconștiența primarului. Ne miră însă răbdarea oamenilor și ne întrebăm până când vor avea-o, întrucât vitele au început să moară de foame.

Atragem atenția d-lui prefect, care — date fiind alegerile județene dela 30 Mai — suntem convinși că va trimete o anchetă urgent, pentru a nu desminți demagogia obișnuită a guvernanților cari riscă toate promisiunile a fura voturile oamenilor. In curând vom arăta întreaga ticăloșie.

i. d. b.

Precizări asupra conflictului de muncă dela restaurantul „Boulevard"

Primim spre publicare următoarele:

Se știe că restaurantul „Boulevard" are un contract colectiv de muncă, încheiat între lucrătorii ospătari care fac parte din sindicat, numai cu numele social-democrați, iar în schimb nutresc idei comuniste.

Acest contract expirând și patronul ne mai voind să-l prelungească, din cauză că lucrătorii în loc să se ție de serviciul lor, țin discuții politice cu caracter comunist, salutându-se între ei cât și pe clienți, cu pumnul strâns.

Văzând hotărârea patronului, contra purtărilor lor, s'au gândit a se răsbuna chiar prin presa românească inducând în eroare redacția unui mare ziar românesc acești domni consilieri ai Camerei de Muncă, în special individul GANESCU, care pe tot timpul când românii reacționau contra presei

din Sărindar, acest individ, pus în capul mai multor derbedei meseriași, ospătari, a fost surprins în fața Cișmigiului, cu un teanc de ziare românești ca: „UNIVERSUL", „PORUNCA VREMII" etc. arzându-le.

Noi funcționarii și muncitorii români creștini, protestăm, contra acestui mârșav consilier comunist, de a blama și publica neadevăruri la adresa localului „Boulevard".

Activitatea premilitarilor în centrul Câineni

In frumoasa și fruntașa comună CAINENI, așezată în pitoreasca regiune dela poalele munților Carpați, tinerii premilitari, conduși cu autoritate și energie de către comandantul lor — d. FANICA POPA — desfășoară o activitate dintre cele mai rodnice.

Pentru vara care vine, programul de activitate al premilitarilor dela fosta graniță dintre Vechiul Regat și Ungaria — CAINENII — cuprinde în afară de repararea drumurilor și șoselei naționale și construirea unei mari băi populare.

Pe de altă parte, pentru strângerea fondului necesar cumpărării unui drapel, d. FANICA POPA, a organizat o serie de serbări și manifestațiuni cu caracter cultural.

Dintre acestea menționăm aici serbarea dată de sărbătorile Paștelui la Câineni, serbare la care au luat parte un mare număr de învățători și alți intelectuali și care s'a soldat cu un desăvârșit succes moral.

Pentru activitatea constructivă a tinerilor premilitari conduși de către d. Popa, toată lauda noastră.

Școala de misionare din Vălenii de Munte

la penitenciarul „Mislea"

O frumoasă și emoționantă serbare a avut loc la penitenciarul de femei „Mislea" școala de misionare din Vălenii de Munte, unde, sub conducerea, îndemnul și supravegherea părintească a d-lui profesor N. Iorga, studentele, fără să neglijeze nimic din cursurile universitare, se deprind a înțelege mai bine și a simți mai mult, bogăția vieței românești.

Serbarea s'a deschis cu un cuvânt de mulțumire pentru studentele misionare și pentru d. profesor *N. Iorga*, rostit de directoarea penitenciarului, d-na Eugenia Economu. D-sa a arătat cât de creștinească și înălțătoare este fapta școalei de misionare, care n'a precupețit nici ostenela drumului și nici ofranda timpului, pentru a veni în mijlocul celor uitate de lume și a arătat cum d. profesor *N. Iorga*, acum, ca în totdeauna și ca atunci când era prim ministru, a acordat cu atâta mărinimie, ocrotirea sa acestei instituțiuni de ispășire.

S'a executat un program prețios întocmit: s'a cântat Imnul Regal. Hristos a înviat, diferite cântece populare în care acordurile duioase s'au împerechiat cu puternice accente de melancolie și s'au recitat versuri cu freamăt de dor și de o viață mai bună.

Apoi s'a dansat: calabreaza, balcaniada, bătuta, feciorească și brâul ardelenesc, cu răsunetul strigătelor, așa cum deținutele le-au auzit acasă, în zilele lor de libertate, prin satele din munții și văile atât de dorite.

La urmă s'a jucat *„O jertfă simplă"*, piesă în trei acte de N. Iorga, de către studentele misionare, care au dovedit că pot fi tot atât de bune artiste, cât sunt de înțelegătoare a sufletului românesc, ce domină viața școalei lor.

D. profesor N. Iorga a patronat această serbare, și a vorbit cu numeroase deținute, ascultând necazurile lor și a invitat pe d. Gh. Glod, inspectorul general al penitenciarelor, să se ocupe de micșorarea durerilor și de înlesnirea revenirei la căminurile părăsite, a acelora dintre condamnate, cari aduse pe calea îndreptării, merită să primească binecuvântarea iertării.

Străini respinși

de Ministerul Muncii

Ministerul Muncii în urma avizului comisiunei migrațiunilor, dat în ședința din 18 Mai 1937, a respins cererile de prelungire a termenului de ședere în țară a următorilor supuși străini: Paul Mașek supus german din comuna Scăeni; Peretz Greitz supus polon din Roman; Weichardt Erich supus german din București; Voicikovschi Ioan supus polon din București; Rascu Tzaneff supus bulgar din Giurgiu, Hruleff State și Nicolac Ghetof supuși bulgari din jud. Ilfov; Albert Cunliffe și Eduard Balderstone supuși englezi din București; Franz Schwin supus german din Turda; Franz Klemm și Franz Vitoul supuși austriaci din București; Zeinovici Suleiman supus sârb din București; Ionusovici Muhadim supus sârb din București.

Să aveți întotdeauna o privire surâzătoare!

O femeie cu o înfățișare deprimată nu inspiră decât compătimirea. Insă cum ați putea să aveți o aparență veselă și sănătoasă dacă organismul vă este intoxicat de către toxine și deșeuri? Înlăturați deci constipația cât mai curând cu ajutorul Laxativului Chatelain, care nu este o doctorie, ci un adevărat „reeducator al intestinului". Ca bază de agar-agar, de fucus iodat și de sucuri intestinale, Laxativul Chatelain dezinfectează intestinul, fortifică mucoasa sa și elimină toate otrăvurile sale.

Laxativul Chatelain este un produs de încredere; el a făcut obiectul comunicărilor la Academia de Medicină și la Academia de Științe.

La farmacii și droguerii

ESTE UN PRODUS CHATELAIN MARCA DE INCREDERE

Informațiuni

❖ **CONGRESUL profesorilor de geografie se va ține anul acesta, la Turnu-Severin, în zilele de 30, 31 Mai și 1 Iunie. Inscrierile se primesc până la 25 Mai, la Institutul de geografie al universității din București.**

După congres se vor face mai multe excursiuni.

❖ *MINISTERUL educației naționale, a dispus, în urma cererii ministerului de agricultură, ca elevii școlilor primare rurale să participe în zilele de 21, 22 și 23 Mai, la distrugerea cuiburilor de ciori.*

❖ **ERI după amiază a încetat din viață, în urma unei operații, profesorul IULIAN ȘTEFĂNESCU, dela catedra de bizantinologie de pe lângă facultatea de litere din Capitală.**

❖ *IN ZIUA de 14 Iunie va începe la București, examenul de capacitate, pentru maeștrii de specialități dela gimnaziile industriale.*

Intrucât proba de practică pedagogică se va da la Toamnă, candidații vor da acuma numai lucrările scrise și probele practice.

❖ **MINISTERUL cultelor și artelor a dispus închiderea sălonului oficial de pictură și sculptură, dela șoseaua Kiseleff, pe ziua de 31 Mai.**

❖ *SAMBATA 22 Mai a. c. ora 10,30 se va face inaugurarea localului Institutului de Cercetări Agronomice din b-dul Mărăști 61.*

❖ **FACULTATEA** de drept din București anunță că înscrierile la examene pentru sesiunea Iunie 1937 au început în ziua de 17 Mai a. c. și continuă în condițiunile afișate, până la 28 Mai a. c., când se vor închide irevocabil.

❖ **PRIMIND numeroase plângeri de ale candidaților de modul cum se țin examenele de capacitate și neputând răspunde fiecăruia în parte, comitetul asociației licențiaților în litere și filosofie convoacă pe membri în ziua de 21 Mai c., orele 9 jum. dim., la sediul din str. Azilul de noapte 8, București (prin piața Senatului) spre a da informațiuni și a cerceta măsurile ce sunt de luat.**

❖ *D. Dr. D. PAULIAN vorbește azi, 20 Mai a. c., ora 20.40 la Universitatea Radio despre Fumatul și sănătatea.*

❖ *AZI după amiază, la orele 5, se va întruni la ministerul educației naționale, sub președinția d-lui ministru ANGELESCU, o conferință a comitetului pentru organizarea congresului antropologic.*

❖ **ABSOLVENȚII seminarului „Nifon Mitropolitul", seria 1927 (Pâslaru Baicu) sunt rugați să comunice urgent adresa și adeziunile colegului lor Gh. Baicu, str. Buzești nr. 17, urmând a se fixa locul și data pentru întâlnirea colegială după 10 ani dela absolvire.**

❖ LOCOT. rezervă Popescu Gh. Constantin, născut la 18 Martie 1897 în comuna Telega, jud. Prahova, fiul lui Ghiță și Anastasie, este rugat să-și comunice adresa Marelui Stat Major, secția Adjuntanturei, spre a i se putea clarifica situația militară și a nu suferi rigorile legii.

❖ *VINERI 21 Mai (Sf. C-tin și Elena) biserica Sf. C-tin și Elena (Cișmigiu) din capitală, își prăznuește hramul. Atât la vecernie, sfințirea artoselor și acatistul sf. Impărați Joi dela ora 4 jum.—7 jumătate d. a., cât și Vineri ziua hramului, serviciul religios va fi oficiat de un sobor de preoți. Se va face trecerea la ortodoxism a unui greco-catolic. Va vorbi părintele Celus Grigoriu despre „Insemnătatea zilei".*

❖ *ASTAZI de dimineață la ora 10, s'a deschis, în sala clădirii catedralei „SF. IOSIF", din str. General Berthelot, expoziția anuală de industrie casnică, organizată de către Casa școalelor și a culturii poporului.*

❖ ASOCIAȚIA Funcționarilor direcției datoriei publice din ministerul de finanțe și-a ales pe anul 1937/38 următorul comitet: Președinte: Achille Popescu; vice-președinți, Dan Criveanu, Gh. Corlan; secretar general, Ion Bozdog; casier, Ioniță Gologan; ajutor casier, Const. Bărbulescu; contabil, Florian Voinescu; bibliotecară, Elena Cornea; ajutor bibliotecar, Victor Pârjol; secretari de ședință, Petre Alduleanu, Sofia Teodorescu. *Comisia de cenzori:* președinte, Ștefan Paiu, membrii, Marin Florea, Ioan Mânecan.

❖ *ASOCIAȚIA GENERALA A. S. P. — C. F. R. aduce la cunoștința tuturor membrilor săi din București și filialelor din întreaga țară, pe această cale că adunarea generală ordinară de fine de an se va ține în mod irevocabil și cu ori ce număr de membri în ziua de 23.V.937 ora 9 dim. sala „Birou" din str. Isbiceni No. 49 Dămăroaia (Buc. Noi).*

❖ *COMITETUL Cercului Militar Ofițeri Bazargic pe anul 1933 (1.I.933 - 31.XII.933) a fost compus din următorii membri:*

Președinte: Schwab H.; vicepreședinte: lt. col. Wagner A.; vice președinte supleant: lt. col. Grozăvescu; membri: maior Petrescu M., Popescu, cpt. Navarsad Fl., Butărăscu, Andriana Gh.; membri supleanți și cenzori: maior Gutulescu St., cpt. Schipor M., Nestor V.; casier: lt. Ingeau En.; custodeț Cristescu V.

❖ *FOSTUL profesor de drept penal al Facultăți de Drept din București,* Iulian Teodorescu *a donat biblioteca sa Institutului superior de științe penale, pe care l-a creat pe lângă Universitatea din Capitala țării.*

Zilele acestea, d-na Aurelia Teodorescu, *distinsa soție a defunctului profesor, a predat această bibliotecă, de mare folos pentru studenți și cercetători în domeniul științelor penale, unei delegațiuni a corpului profesoral al Institutului.*

PALATUL JUSTIȚIEI

BANDA DE BLANURI, CONDAMNATA

Secția III-a a tribunalului Ilfov a pronunțat azi sentința în procesul cunoscutei bande de blănuri fine HEGESY-WIRTHINITZ LILLY din Satu-Mare. Se știe că o bandă compusă în majoritate de jidani au pus la cale mai multe spargeri la prăvăliile marilor industriași români, cari posedă marfă de calitate. Planurile bandei au reușit și astfel ei au prădat magazinul unui cunoscut blănar român din București.

După mai multe luni de cercetări, banda de blănuri a fost descoperită, în fruntea bandei fiind ca tăinuitoare, faimoasa jidoafcă LILLY WIRTLINITZ, din Satu-Mare și vestitul bandit evreu din nordul Ardealului GÖRGY HEGESY.

Fiind trimiși în fața tribunalului Ilfov secția III-a, care după mai multe zile de desbateri, ieri a pronunțat următoarea sentință:

Condamnă pe Görgy Hegesy, evreu, la 5 ani închisoare, Szerb, evereu-maghiarizat și Rusz Gyula maghiar, la câte trei ani închisoare, pe Lilly Wirthinitz, jidoafcă, Zimerman Iozef, jidan, Hirsch Salamon, jidan și Reich Alador, blănar jidan la câte *6 luni și o zi* închisoare, iar pe Heim Friedman, jidan, la 3 luni închisoare.

Toți condamnații au fost obligați solidar la plata sumei de lei 440.000, drept despăgubire firmei blănarului român din București.

Sentința de mai sus este o dovadă în plus că jidanii dacă nu pot înșela, pun la cale spargeri pentru a distruge și nimici pe industriașii români, cari prin muncă corectă concurează pe reprezentanții Tell-Aviw-ului din București.

FALSIFICATORII DE MONETE

D. jude Stănescu, titularul cabinetului VII Instrucție, a continuat ieri cercetările privitoare la falsificatorii de monete, jidani al căror nume l-am dat mai înainte și cari au reușit să falsifice monete a 250 și 100 în valoare de milioane de lei.

Ieri s'au făcut confruntări între membrii bandei și tot ieri a fost adus la cabinet Maximilian Purges, cel dela care a pornit descoperirea banilor. După ce i s'a luat un larg și detaliat interogatoriu, el a fost pus în libertate, instrucția făcând un pas înainte în făgașul acestor cercetări migăloase.

JIDANUL LEWY

D. jude Bolintin, titularul Cabinetului I. Instrucție, urmează să se pronunțe zilele acestea dacă este cazul sau nu să dea ordonanță contra jidanului LEWY HARALAMB, care, conducând o mașină în care se afla Gh. Vreciu, fost controlor financiar și asociat al jidanului la scoaterea unei reviste financiare și el. Lewy fiul Iudei, a provocat un accident, prin neglijență (?) în care și-a găsit moartea fostul lui asociat, ajuns în disgrația subalternului.

D. judecător instructor, caută să găsească dacă „imprudența" care a comis accidentul poate să facă responsabil pe jidan de moartea lui Gh. Vreciu.

ASASIN

D. jude Tretinescu, titularul Cabinetului 5 Instrucție, care a început imediat cercetările privind pe Franz Vanzider care și-a omorît concubina, pe Ecaterina Pincas. Cercetările făcute au spulberat dintru început afirmațiile asasinului că a omorît într'un moment de nestăpânire în urma unor certuri. S'a găsit o scrisoare în care asasinul cere victimei să vină la el ca apoi, cu lovituri de cuțit, să-i suprime viața, dovedindu-se astfel premeditarea în bestialul asasinat.

JURAȚII

Curtea cu Jurați Ilfov continuă judecarea procesului lui Ilie Andreescu care, după ce fusese împrumutat de fratele lui cu aproape 150.000 lei, când a venit acesta să-i ceară banii a refuzat să-i restituie banii, ba mai mult, la insistențele acestuia, i-a tras trei gloanțe de revolver în ceafă. Prin această împrejurare s'a înlăturat posibilitatea susținerii legitimei apărări.

Ieri am văzut pe victima frăției! Trecut de 40 ani, pare a fi bătrân de suferințe. Umblă cocoșat iar când vorbește limba i se împleticește în gură, din care cauză abia se face înțeles. Privirea îi rătăcește aiurea. Este dus de pe această lume în care a avut de îndurat cea mai grea lovitură: a fi împușcat de fratele său de sânge.

S'au audiat și eri martori, urmând să se încheie pledoariile așa ca Sâmbătă procesul să se termine.

IAR ȘOFEURII

S'a dat rechizitoriu contra șoferului Gh. Coman din str. Banu Antonache nr. 50 care, conducând nereglementar mașina a lovit pe gardianul public Ion Voiculescu rănindu-l.

I. I. Șt.

Țara și „Porunca Vremii"

Continuăm a publica numele bunilor români, cari au răspuns apelului nostru pentru 10.000 de abonamente și cărora le mulțumim călduros.

Sold precedent lei 2.801.016	
Vasilescu Ioan, loco	400
I. Ghiață, loco	800
Nicolae Tănase, loco	400
Col. Petrescu, loco	400
Ion Bardași	100
Nicolae Prutu, loco	200
Ioan Ungureanu, loco	400
Dr. V. Gomoiu, loco	600
V. Luca, inginer, loco	400
P. S. N., loco	5000
Alex. Dorst, loco	800
Toni Iliescu, avocat, loco	400
Intrepr. Eremia T., loco	500
E. Ștefănenscu, profesor, loco	400
Alex. Ludovig, loco	200
V. Bianu, loco	200
Ed. Dragomirescu, loco	200
Elena Craja, loco	200
Ilie Constantinescu, Prahova	400
I. Mărăcine, Prahova	600
Prim. com. Telega, Prahova	500
Ionică Bărbuceanu, Prahova	200
Ing. Ilie Mociorniță, Prahova	600
Bică Aldea, industriaș, Prahova	200
Constantin Olariu, Prahova	200
Virgil Eremia, Prahova	300
Gh. Voinea, Prahova	400
Ing. C. Pamfil, Prahovva	200
Total general lei 2.816.716	

Creștini

Vizitați magazinul „CONSUMUL IMPERIAL" din str. Nicu Golescu 11 lângă Atheneu, unde veți fi serviți cu toate articolele de coloniale și băuturi, cu cele mai reduse prețuri. Serviciul prompt și la domiciliu. Tel. 3.37-05

Vasile Moiș

COȘURILE trădează... nu le neglijați!

De îndată ce v'a eșit unul, aplicați repede acest remediu minunat: Pamada Cadum. Ele vor dispare foarte repede. Mușcături de insecte, sgârieturi, arsuri ușoare, pielea iritată și roșie? Pomada Cadum este indispensabilă, ea nu trebuie să lipsească din nici o casă. Ea desinfectează, suprimă mâncărimile, micșorează umflăturile, grăbește cicatrizarea. Pomada Cadum a vindecat — pentru o sumă de nimic — nenumărate cazuri de eczemă...

Cereți numai veritabila Pomadă Cadum!

ULTIMA ORA

D. Vaida nu acceptă nici o colaborare cu partidul național-țărănesc

— Președintele Frontului Românesc împotriva național-țărăniștilor. Agitațiile din partidul național-țărănesc continuă. —

Ziarele jidovești au încercat să facă zilele acestea o mare vâlvă, cu privire la unele prețioase tratative pe care d. Vaida Voevod le-ar fi încercat cu partidul național-țărănesc în vederea reîntregirii. Svonul speculat în sensul acesta urmărește să arate că d. Vaida Voevod chiar dacă ar fi să dea formula viitorului guvern, n'ar putea-o face, decât cu concursul partidului național-țărănesc.

Adevărul însă este cu totul altul. D. Vaida Voevod nu numai că n'a încercat nici un fel de tratative cu partidul național-

D. VAIDA VOEVOD

țărănesc, dar consideră acest partid ca o serioasă primejdie pentru țară. Este drept însă că așa zișii centriști din partidul d-lui Mihalache, scontează eventualitatea participării la un guvern prezidat de președintele Frontului Românesc și au tatonat încă mai de mult terenul în vederea aceasta.

Firește d. Vaida, care este pentru o concentrare a tuturor oamenilor de bună credință și cari recunosc primatul ideii naționale, n'a respins această propunere rezervându-se să o examineze la timp în lumina evenimentelor și cu dreptul de a se pronunța asupra persoanelor.

In nici un caz d. Vaida nu se gândește azi la o revenire în partidul național-țărănesc, cum insinuează presa cușer, și nici să prezideze un guvern dat de acest mozaic cu tendințe de front popular, care este partidul d-lui Mihalache.

Acțiunea d-lui Vaida n'a vizat nici un moment posibilități de asemenea natură încât toate svonurile lansate din oficinele „democrate" pe această temă sunt interesate și mincinoase.

SITUAȚIA DIN PARTIDUL NAȚIONAL-ȚARANESC SE COMPLICA

Fapt este însă că în partidul d-lui Ion Mihalache frictiunile continuă și în cursul lunei Iunie vom avea prilejul să asistăm la o nouă reeditare a scandalului dintre diferitele tabere.

Inapoerea d-lui Maniu în țară va însemna începerea unei violente acțiuni a maniștilor împotriva conducerii centrale și o serie de agitații pe chestia constituțională.

Natural că această campanie va produce riposta centriștilor ce vor lua atitudine hotărîtă atât împotriva d-lui Maniu cât și a d-lui dr. N. Lupu, cerând o clarificare definitivă a situației acestora în partid.

Dacă astăzi frământările acestea sunt înăbușite, faptul se datorește interesului pe care îl au național-țărăniștii de a-și creea o atmosferă favorabilă în cursul alegerilor județene și comunale. In fond însă, partidul d-lui Mihalache merge spre o rapidă și completă lichidare.

P. B.

In toată Albania manifestații de simpatie pentru Regele Zogu

VIENA, 20 (Rador). — Ziarele [illegible] publică amănunțite dări de seamă asupra evenimentelor din ultimele zile și subliniază atitudinea fermă a guvernului și a armatei care a permis represiunea imediată a revoltei.

Ziarele relevă manifestațiile de nemărginit devotament către rege și asigurările de credință ce sosesc din toate părțile Albaniei.

Orașelul Parakal de pe insula Luzon în flăcări

New-York, 20 (Rador). — Din Manilla se anunță că orășelul Parakal de pe insula Luzon, care numără 10.000 locuitori, a fost cuprins de flăcări. Intregul orășel arde fără ca focul să poată fi combătut.

Numărul victimelor nu este încă cunoscut, dar după primele informații sosite sunt temeri ca numărul morților și al răniților să fie foarte mare.

Măcelul din Spania

Comuniștii continuă incendierea localităților

— Orașul Amorebieta a fost distrus de foc. Naționaliștii nu au aruncat nici un proectil în acestă nenorocită localitate. Inaintarea naționaliștilor în regiunea Biscaya, continuă. —

SALAMANCA, 20 (Rador). — Corespondentul agenției Havas transmite :

Aseară, la ora 22,30, postul de radio naționalist a anunțat că republicanii continuă procedeul lor obișnuit, acela de a incendia localitățile pe cari sunt obligați să le părăsească. Astfel ei au incendiat orașul Amorebieta, aruncând în aer cu dinamită numeroase case, fără ca să evacueze persoanele cari se aflau în ele. De data aceasta nu se mai poate arunca vina asupra aviației naționaliste, fiindcă în ultimele zile nici un avion naționalist n'a sburat pe deasupra regiunii din jurul localității Amorebieta. Tot pentru a se evita repetarea calomniilor republicane, comandamentul forțelor naționaliste n'a lăsat ca orașul Amorebieta să fie luat cu asalt. Pentru salvarea a numeroși civili, în oraș au intrat numai câteva patrule de requetes, cari au condus în liniile naționliste, sub focul mitralierelor republicanilor, 350 de persoane civile.

Distrugerea orașului Amorebieta nu va mai putea fi pusă astfel pe seama trupelor naționaliste, întrucât chiar corespondenții ziarelor străine, — intrați în oraș cu primele patrule naționaliste, posedă documente din care se constată starea în care se găsea orașul înainte de ocuparea lui de naționaliști.

*

Salamanca, 20 (Rador). — *Trimisul special al Agenției Havas transmite :*

Marele Cartier General al trupelor naționaliste comunică oficial că înaintarea trupelor naționaliste continuă la Biscaya. Ele au ocupat localitățile Gondramendi, Flordi, mânăstirea Santa Maria, Macoa, Belago, Anora, Maria de Menaca Barena, Andra Maria de Breaca și Bideache. Trupele au făcut 100 de prizonieri și au capturat o mare cantitate de material și arme.

Pe celelalte fronturi, nimic de semnalat.

Se semnalează deasemeni că trupele naționaliste n'au ocupat încă Amorebieta, „fiindcă ocuparea acestei localități ar fi o gravă eroare". Trupele noastre însă ocupă cu forțe importante pozițiile cari domină întreg orașul Amorebieta.

*

Salamanca, 20 (Rador). - Corespondentul agenției Havas anunță :

Indigenii din zona Ifni au adresat generalului Franco o scrisoare prin care declară că ei aderă în totul la mișcarea naționalistă de sub conducerea sa și mulțumesc guvernului naționalist pentru toate binefacerilor aduse populației indigene.

Ducele de Windsor se va stabili după căsătorie în Carintia

Tours, 20 (Rador). — **Ziariștii au întrebat ieri seară pe d. Roggers, secretarul particular al Ducelui de Windsor, în ce țară își vor face călătoria de nuntă Ducele de Windsor și soția sa, imediat după ceremonia căsătoriei.**

D. Roggers a răspuns că nu poate da nici o indicație, dar a precizat că la 1 Iulie Ducele de Windsor și Ducesa se vor găsi la castelul Wasserleonburg, din Carintia, proprietate pe care Ducele a închiriat-o începând dela acea dată dela contele Paul von Muenster.

*

Paris, 20 (Rador). — Ieri a fost semnat la castelul Cande contractul de căsătorie între Ducele de Windsor și fosta d-na Simpson.

Contractul, întocmit de maestrul Bertin, notar la Tours, este stabilit în regimul separației de bunuri.

Ceremonia căsătoriei se va desfășura în ziua de 3 Iunie la amiază. Ea va avea un caracter destul de simplu. Ducele va fi îmbrăcat în frac, iar logodnica sa va fi îmbrăcată într'o toaletă foarte simplă de mătase.

Indată după terminarea căsătoriei, cei doi soți vor pleca imediat spre o destinație necunoscută, despre care nu se știe nimic decât că este o destinație îndepărtată.

Pentru ceremonia nupțială s'au lansat numai vreo 20 de invitații.

DUCELE DE WINDSOR

Voevodul Mihai va pleca la Varșovia spre a invita pe d. președinte Moscicki

— Moștenitorul Tronului a vizitat tabăra cercetășească dela Ledbury 80.000 tineri englezi au aclamat pe tânărul vlăstar regal. Toate ziarele engleze subliniază profunda impresie produsă de prezența în tabără a Marelui Voevod Mihai. —

Londra, 20 (Rador). — **M. S. MARELE VOEVOD MIHAI s'a înapoiat la Londra Marți la amiază, venind dela Ledbury, în Herefordshire, unde a participat la jamboree a 80.000 de cercetași englezi. M. S. Marele Voevod Mihai a fost prezentat cercetașilor de către lordul Baden-Powell, întemeietorul organizației cercetașilor. Măria Sa a fost salutat cu lungi și entuziaste ovații.**

M. S. Marele Voevod a sosit Luni la castelul istoric EASTNOR, în poarta căruia a fost primit de lordul Somers, unul din conducătorii cercetășiei engleze.

In aceiași zi, întovărășit de lordul și lady Baden-Powell și de lordul și lady Somers, Măria Sa a vizitat amănuntit taberile cercetașilor.

A lăsat o profundă impresie asupra tuturor solicitudinea cu care Marele Voevod Mihai s'a interesat de cercetașii invalizi cari, deși handicapați de defecte fizice, pot totuși face parte dintr'o cohortă specială de cercetași, comandată de un instructor invalid.

„MORNING POST" ocupându-se de jamboree dela Ladbury subliniază ovațiile cari au salutat pe M. S. Voevodul Mihai la sosirea Sa în tabără.

Toate ziarele reproduc foto-

MARIA SA MARELE VOEVOD MIHAI

grafia Marelui Voevod în costum de cercetas.

„TIMES" publică în mod excepțional, o scrisoare în limba franceză a profesorului Nedelcu, exprimând sentimentele unui cercetaș român cu prilejul Incoronării Suveranilor Angliei.

MARELE VOEVOD MIHAI VA SOSI LUNI 24 MAI LA VARȘOVIA

Varșovia, 20 (Radio-Oriente). - **In legătură cu vizita președintelui Moscicki la București, despre care s'a anunțat că a fost fixată pentru zilele de 7, 8 și 9 Iunie, se presupune că președintele Poloniei va fi găzduit la București în Palatul Regal și va asista la serbările ce se vor desfășura cu ocazia zilei Restaurației.**

In ziua de 9 Iunie, președintele Moscicki va vizita cu M. S. Regele Carol reședința de vară regală dela Sinaia.

Moștenitorul tronului român, Marele Voevod Mihai, va sosi Luni 24 Mai, la Varșovia, spre a remite președintelui Moscicki, invitația oficială de a veni la București.

Marele Voevod va fi primit cu onoruri deosebite în capitala Poloniei. Va fi numit, între altele, patronul unui regiment de gardă polonez.

Statele Unite nu se vor amesteca în treburile europene

LONDRA, 20 (Rador). — D. James Gerard, reprezentantul d-lui Roosevelt, președintele Statelor Unite, la serbările încoronării Suveranilor Angliei, în cuvântarea ținută la dineul dat de „Pilgrims Association", a adus elogii reînarmării britanice.

D-sa a declarat între altele: „Statele Unite sunt contra oricărui război, a oricărei alianțe, precum și a oricărui amestec în treburile europene".

Făcând aluzie la posibilitatea convocării unei conferințe mondiale, d. Gerard a afirmat că actualele condițiuni nu sunt favorabile unei asemenea inițiative.

„Vântul Divin" spre Hong-Kong

HANOI, 20 (Rador). — Avionul japonez „Vântul Divin" a plecat la ora 1 spre Hong Kong.

Dirijabilele germane vor fi umplute în viitor cu helium

Washington, 20 (Rador). — *D. Dieckhoff, noul ambasador al Reichului în Statele Unite, făcând pentru prima oară declarații ziariștilor americani, a declarat că este absolut necesar ca dirigeabilele germane să fie umplute cu hellium, în loc de hidrogen.*

După ce se va termina ancheta asupra catastrofei dirigeabilului Hindeneburg, a declarat ambasadorul Reichului, se vor duce la bun sfârșit negocierile pentru cumpărarea de gaz helium în Statele Unite, singura țară producătoare de helium în cantități industriale.

Stiri și polemici

D. dr. AL. VAIDA-VOEVOD președintele Frontului Românesc, socotindu-și încheiată misiunea pe care a avut-o în Capitală, va pleca în cursul zilei de mâine, la Cluj.

*

D. CONSTANTIN ARGETOIANU, șeful partidului agrar, însoțit de d. AL. RADIAN, fost ministru, va asista Marți la alegerile județene din Dolj.

*

D. VICTOR BADULESCU, subsecretar de stat la ministerul afacerilor străine, a fost decorat de guvernul francez cu Legiunea de onoare în gradul de Mare Ofiter.

*

TAXELE universitare ce se vor percepe, pentru examenele din sesiunea de Iunie, vor fi aceleași ca și în anul trecut. Măsura aceasta a fost luată, în ședința senatului universitar, ținută zilele acestea.

In viitor, perceperea și impărțirea acestor taxe, se va face potrivit dispozițiunilor din noua lege a învățământului superior.

*

AZI, la orele 6 d. a., d. VICTOR ANTONESCU, ministrul afacerilor străine, va face declarațiuni reprezentanților presei române și străine, la Ministerul de Externe.

*

INAINTE de a pleca în străinătate, d. Dinu Brătianu va trimite o circulară șefilor de organizații liberale din țară. Circulara va cuprinde instrucțiuni cu privire la activitatea ce trebue desfășurată în timpul verii.

*

MINISTERUL cultelor, a dispus ca să se plătească în intregime salariul I. P. S. S. mitropolitului Gurie al Basarabiei, pe timpul celor 6 luni de zile, cât a fost suspendat din funcțiune. Se știe că inaltul prelat nu primia decât o jumătate din salariul ce i se cuvenia.

Până la jumătatea a doua a lunei Iunie, când se va întruni Sft. Sinod ,situația I. P. S. S. mitropolitului Gurie rămâne în suspensie.

*

ASEARĂ, d. Ion Inculeț a avut o consfătuire cu d. subsecretar de stat Bârcă. S'au discutat măsurile luate pentru înfrânarea speculei, după care a fost cercetată situația politică din Basarabia.

*

ESTE VORBA să se țină un consiliu de miniștri care va statornici amănuntele vizitei regale în Ardeal și va definitiva măsurile contra speculei, imediat după înapoerea din străinătate a d-lui Valer Pop, ministrul industriei și comerțului.

*

D. mareșal AVERESCU care se află la T.-Severin, va pleca la 15 Iunie în Franța și Italia. D-sa va rămâne în străinătate timp de două luni.

*

Situația epidemiilor pe ziua de 19 Mai, în Capitală, e următoarea: 122 cazuri de scarlatină, 2 difterie, 6 rugeolă și 2 antrax.

*

Ieri s'a semnat jurnalul consiliului de miniștri, prin care s'a aprobat virarea prin Banca Națională a României a sumei de zece milioane lei dela Cecopava. Această sumă, rezultată din valorificarea grâului, va fi utilizată de ministerul cooperației în acțiunea de valorificare a vinului și a strugurilor.

*

ACȚIUNEA intentată de scriitorul bănățean AUREL PACURARU, scriitorului jidan THOMAS MANN, pentru plagiat, despre care ziarul nostru a scris la timp a venit spre judecare eri în fața tribunalului din Timișoara. Procesul a fost amânat pentru 29 Septembrie.

*

MINISTERUL AGRICULTURII a fost înștiințat că în mai multe centre din Ardeal s'a ivit musca columbacă. S'au luat măsuri pentru stârpirea invaziei.

*

D. G. G. MIRONESCU, fost prim-ministru se află la Roma fiind suferind de criză renală.

Din această cauză d-sa va fi obligat să rămână mai mult timp în Capitala Italiei.

*

AUTORITATILE iau vacanță începând de azi, până Luni 24 Mai.

*

MINISTERUL AERULUI și marinei a dat o decizie prin care s'au sporit primele de sbor ale personalului navigant, ofițeri și subofițeri.

*

Azi, la orele 9 jum., dimineața, a avut loc solemnitatea deschiderii noilor tribunale militare.

La tribunalul militar al corpului 2 armată, în prezența ofițerilor de justiție militară, a avut loc deschiderea primului tribunal, după o jumătate de veac de funcționare a consiliilor de război.

Tribunalul militar al C. 2 A. a fost constituit astfel: d. col. Bălșianu D., prim președinte; membri, d-nii: maiori Știrbu, Popescu, cpt. Dobrescu N., ți lt.-col. Pella (3 juriști și 2 ofițeri de front).

După oficierea serviciului divin au ținut cuvântări: S. Sa preotul Inocențiu Ștefănescu, apoi d. col. Bălșianu D., col. Hotineanu R., prim procuror, col. Bădescu M., col. Homoriceanu și g-ral Manolache C.

Apoi a urmat depunerea jurământului, după care d. prim președinte col. Bălșianu D., declară deschisă prima ședință a celui dintâi tribunal militar.

*

Direcțiunea c. f. r. a fost înștiințată telegrafic că un automotor trimis din stația Iași în ajutorul altui automotor rămas defect pe linie, a luat foc în apropiere de stația Socola.

Imediat s'a trimis din stația Iași o locomotivă cu o echipă de stingere care a reușit să localizeze focul înainte ca el să fi cuprins și motorul, care ar fi putut face explozie.

Mecanicul a declarat că nu poate da nicio explicație asupra cauzelor care au produs incendiul.

Accidente de persoane n'au fost.

*

O CONFERINȚĂ ministerială a avut loc aseară. Au participat d-nii: Ion Inculeț, Victor Antonescu, R. Franasovici și V. P. Sassu.

*

ASEARA s'a făcut instalarea consiliului superior bancar, sub președinția de drept a guvernatorului Băncii Naționale.

După ce consiliul a fost constituit s'a procedat la alegerea vice președintelui și s'au desemnat membrii comitetului delegaților și ai diverselor comisiuni.

Conform nouei legi bancare consiliul superior pronunță deciziuni obligatorii pentru instanțele judecătorești chemate să le aplice.

*

LA MINISTERUL industriei și comerțului au continuat azi dimineață tratativele dintre delegațiile turcă și română pentru încheierea unui nou acord comercial româno-turc.

*

IN MONITORUL oficial de mâine va apare jurnalul consiliului de miniștri prin care sunt decontigentate firele de lână și cele de bumbac.

Săptămâna viitoare d. Baldwin va demisiona

— Premierul englez va recomanda Suveranului pe d. Chamberlain, ca succesor. —

Londra, 20 (Rador). — Ziarul „DAILY MAIL" anunță că Joi sau Vineri, săptămâna viitoare, d. BALDWIN, președintele con-

D. BALDWIN

siliului de miniștri, va merge la Buckingham Palace, pentru a prezenta Regelui Angliei demisia sa și, conform tradiției, va sfătui pe Suveran să convoace pe succesorul său, d. NEVILLE CHAMBERLAIN.

Ziarul afirmă că d. Neville Chamberlain va face prea puține schimbări în actuala alcătuire a guvernului. D-sa se va mulțumi să caute un succesor d-lui John Simon la ministerul de interne. Se citează numele lui sir Kingsley Wood. Deasemeni va urma să înlocuiască pe d. Walter Runciman la ministerul de comerț, deoarece d-sa și-a exprimat dorința să ocupe alt post. D. Runciman ar urma să fie numit ministru al justiției sau lord președinte al consiliului.

Suveranul în țară

— Vizite în Basarabia și în Țara Moților. —

M. S. Regele, urmând o veche tradiție, ca să se informeze personal de situația diferitelor provincii, va vizita, în curând, mai multe regiuni din țară.

Astfel, Suveranul va pleca în Basarabia, unde Duminică se inaugurează la Cetatea Albă lucrări edilitare de mare importanță.

Cu acest prilej Majestatea Sa se va interesa și de starea economică, în special, a județelor basarabene, luând contact cu fiecare prefect și primar.

La sfârșitul lunii Suveranul va vizita Țara Moților. Țara celor mereu cerșetori ai dreptății, pe care o strigă de atât amar de vreme.

Faptul că M. S. Regele Carol II calcă ținut cu ținut, mai cu seamă din cele oropsite, umple țării inimile de bucurie și îi dă nădejdi mul-

M. S. REGELE CAROL II

tiple în lupta anevoiasă ce-o poartă zi de zi.

Abisinienii nu vor mai fi reprezentați la Geneva

LONDRA, 20 (Rador). — Redactorul diplomatic al ziarului „News Chronicle" anunță că „Abisinienii nu vor fi reprezentați la Geneva, în apropiata sesiune a Societății Națiunilor".

El adaugă că nu s'a luat nici o hotărîre definitivă, dar d-sa crede că orice altă politică ar duce la o criză care ar avea drept rezultat de a lipsi pe Negus de unul dintre mijloacele sale politice, adică de a protesta contra ocupării teritoriului țării sale de către Italia.

Redactor responsabil Gh. Dumitrache

Tipografia ziarului „Universul" str. Brezoianu 23-25 București

6 pagini 3 lei

Taxa poștală plătită în numerar conform aprobării Dir. Gen. P.T.T. No. 218.307/1934

ANUL VI, No. 745 Sâmbătă 22 Mai 1937

Porunca Vremii

TRIBUNĂ ZILNICĂ DE LUPTĂ NAȚIONALĂ ȘI CREȘTINĂ

BIBLIOTECA ASOCIAȚIUNII SIBIU

Sunt cei dintâiu în a recunoaște că rasa semită comparabilă cu rasa indo-europeană, reprezintă o combinație inferioară a speciei umane. Astfel rasa semită se recunoaște aproape numai după caracterele ei negative. Ea nu are nici mitologie, nici epopee, nici știință, nici filosofie, nici ficțiune, nici arte plastice, nici viață civilă.

A. C. CUZA

Abonamente anuale: Lei 1000 pentru instituții și sprijinitori; Lei 800 pentru orașe; Lei 600 pentru sate. Se primesc și abonamente pe 6 și 3 luni.

Ori ce sumă se poate trimite prin Casa de economii și Cecuri poștale (CEC) astfel: ABONAȚII PENTRU CONTUL 1224; DEPOZIARII „ „ 10495

Director: Dr. ILIE RĂDULESCU

Redacția și Administrația: BUCUREȘTI I, Str. Sărindar 18

TELEFON: Direcție, redacție 4.1853; Ad-ție, publicitate 4.1852

Români și Romance, respingeți marfa și slova jidovească!

La sărbătorirea politică a lui A. C. Cuza

Partidul național-creștin sărbătorește astăzi pe șeful său suprem, profesorul A. C. Cuza, pentru cei optzeci de ani ai săi de viață curată și permanent închinată problemelor de cultură și ideologiei naționaliste și pentru cei mai bine de cincizeci de ani de muncă pe ogorul celei mai intransigente atitudini românești, în politică.

„Porunca Vremii" și-a făcut un act de supremă datorie din organizarea sărbătoririi acestui neclintit apostol al ideii naționaliste, într'un cadru academic și cu participarea întregii națiuni, sărbătorire ce s'a transformat cu prilejul festivității dela Ateneu, într'o adevărată sărbătoare a românismului.

Omagiul însă pe care partidul al cărui conducător suprem este, i-l aduce astăzi, își are la rândul lui o deosebită semnificație din punct de vedere politic, fiindcă înseamnă solidarizarea cadrelor acestui partid cu ideia atât de scumpă României naționaliste, cu doctrina pe care o încarnează profesorul A. C. Cuza și care se rezumă în cuvintele: România a Românilor.

Și nu e puțin lucru să constatăm câtă cale a străbătut acest partid dela înființarea lui până astăzi și cât de actuală a devenit doctrina lui, tocmai grație autorității morale neegalate pe care o reprezintă d. Alexandru C. Cuza, acest neclintit îndrumător al ideii naționale și creștine pe calea adevărului.

Simpatia de care se bucură azi partidul național-creștin în marile mase populare și succesele lui electorale, înseamnă afirmarea materială a convingerii pe care a căpătat-o Națiunea Română că revendicările susținute de acest partid reprezintă propriile ei interese și mai înseamnă o încredere desăvârșită în conducătorii acestui partid. Și toată această nădejde pe care țara și-o manifestă în partidul național-creștin, se datorește d-lui A. C. Cuza care este omul cu cea mai mare suprafață morală din România.

D. Alexandru C. Cuza reprezintă în partidul național-creștin nu atât pe conducătorul material al acestui partid cât pe îndrumătorul lui spiritual. Domnia-sa este păzitorul și garantul doctrinei național-creștine, este altarul spiritual dela care se adapă și în credința căruia activează acest partid. De aceia poate țara nu vede în doctrinarul naționalismului românesc pe „Fuehrerul" izbânzii naționale, ci pe apostolul dârz și convins al unei credințe care trebuie să biruiască în temeiul adevărului pe care îl exprimă și al curățeniei ei morale. Autoritatea lui A. C. Cuza nu îmbracă formele unei energii stăpânitoare prin brutalitate sau violență ci pe aceia a unei puteri morale în fața căreia se închină și nu mai opun rezistență nici adversarii.

Pe acest plan sărbătorirea de azi, pe care i-a organizat-o partidul său, iese din cadrul obicinuitelor și banalelor banchete de partid ridicându-se la acela al unei înalte morale politice, a legământului de credință, pe care cadrele conducătoare ale organismului politic pe care îl conduce, îl fac nu conducătorului de partid ci inspiratorului doctrinei naționale și creștine în semnul căreia luptă pentru izbânda finală care nu este, nu poate fi puterea ci realizarea programului de atâta vreme propovăduit de acest tânăr patriarh al Românismului.

Și evenimentul merită în adevăr a fi aprofundat, fiindcă el înseamnă o hotărâre de o mare importanță pentru mișcarea naționalistă din țara noastră și anume aceia că partidul în întregul lui, se angajează să nu se abată cu nimic de pe calea cea dreaptă, tăiată cu atâta statornică credință de președintele lui suprem d. A. C. Cuza.

Vedeți, banchetul de azi, dat în onoarea apostolului naționalismului, nu este un banchet în care liota de politicieni ahtiați de putere vin să lingușească pe împărtitorul de favoruri și demnități de mâine, ci un act de solidarizare definitivă a unui partid cu doctrina atât de frumoasă ca ținută morală și atât de necesară pentru redeșteptarea României la o viață românească, reprezentată prin lupta de peste cincizeci de ani a acestui mare sărbătorit.

„Porunca Vremii" își asociază și de astădată omagiul ei curat și sincer pentru Alexandru C. Cuza și drept orice urare își afirmă credința ei neclintită în apropiata izbândă a ideilor pentru care acest mare român a luptat mai bine de o jumătate de veac, pentru a le aplica singur, așa cum le-a propovăduit.

Petru Bănescu

Numai astfel de-ar fi prins,
Ar rămâne IUDA 'nvins,
Făr'a mai putea JIDANII
Să ne fure zilnic banii!

Dacă n'om deschide ochii,
Ne tot prădă ȘTRUL și MOCHII,
IȚIC, BURAH și GHIDALE,
Umplând satele de jale!

Doamne, fă-l pe A. C. CUZA
Mare 'n Sarmisegetuza,
Fiindcă, Doamne, numai el
Ne-ar scăpa de ISRAEL!

Dreptate, muncitorilor!

de **N. CREVEDIA**

Am primit dela redacție un telefon acasă, din partea unui muncitor din Ardeal care vrea să-mi vorbească.

Muncitorii mi-au fost întotdeauna dragi. Un muncitor de atelier e, în felul lui, un zeu care se luptă toată ziua cu focul și dă fierului chipul și asemănarea pe care o dorește. Muncitorul e un om călit la școala aspră a inseși meseriei lui și când îți dă o vorbă să știi că vorba aceea e numai miez și realitate.

L-am invitat deci pe lucrător, să poftească la mine acasă, să stăm de vorbă.

Și a venit.

Nu a venit singur. Ci împreună cu soția lui, o foarte distinsă și cumsecade gospodină, îmbrăcați amândoi simplu dar curat. Am avut impresia că-i cunoșteam mai de mult, că'mi sunt niște rude bune și dragi cari-au venit să mă mai vadă.

— Ia spune-mi ce te-aduce pe-aici? — l-am întrebat.

Și tânărul muncitor, băiat subțire, respectuos de nu-i venea să ia loc nici pe scaun — mi-a spus mai întâi că se află în concediu de odihnă.

— Așa-i spune la d-voastră?

— Așa-i spune, mă rog frumos.

— Câte zile de concediu ai d-ta pe an?

—Anul acesta, mi s'au dat 20 de zile. E întâia oară când capăt concediu.

— Cum, chiar când ești lucrător calificat, nu capeți dela început concediu?

— Depinde. In general, însă, nu se dau.

Interlocutorul meu avea un vocabular care se ridica deasupra nivelului obișnuit al clasei uvriere.

— Ai și studii secundare? — l-am întrebat.

— Da, mă rog frumos, am și patru clase de liceu.

— Cât primești lunar?

— Acum, am 5.000 de lei pe lună.

— Cu cât ai început?

— Cu 1800.

— Ceilalți lucrători tot atât primesc?

— O, mă rog frumos, nu! Sunt foarte mulți cari muncesc 12—14—16 ore pe zi și muncesc greu — ungătorii de-o pildă — și cărora nu li se plătește decât 1800 de lei pe lună,

— Și pot trăi cu numai atâta?

— Trăiesc, dar numai ei știu cum.

De mult nu mai vorbisem cu un muncitor și spusele sale deveneau din ce în ce mai interesante. A început, din vorbă în vorbă, să-mi expună o întreagă jalnică epopee pe care o trăește pătura muncitorească dela C. F. R., în deosebi aceea din Ardeal care are concurența elementului minoritar. Mi-a vorbit despre granița de Vest și despre toate problemele ei de adevărat și înnalt interes național. Și d. Coc Octavian, — căci așa îl chiamă pe amicul nostru — mi-a declarat cu mândrie că, de câțiva ani, e membru, soldat credincios, al unui partid naționalist. Noi, domnule CreVĕdia, mă rog frumos (CrevreDIA. cu accentul pe I, l-am corectat, rugându-l și mai frumos) — eu și încă un prieten de-al meu, când citim „Porunca Vremii' plângem. Plângem de câtă nedreptate se face în țara noastră elementului românesc. Căci, uite, ce m'a adus, între altele, pe la d-voastră. Și Coc Octavian scoase din buzunar o plângere către ziarul nostru, din partea personalului de revizie al vagoanelor din atelierele principale C. F. R.-Arad.

Citez din această plângere:

„Intreg personalul de revizie al vagoanelor C. F. R.—Arad, se compunea, în anul 1934, de circa 28 persoane meseriași lăcătuși, dintre cari 11 minoritari și 17 Români cari, toți, se bucurau de unul și aceleași drepturi; atât Românii, cât și minoritorii fieștecare își aveau dreptul lor, după vechimea în serviciu, conform statutului C. F. R.

„Tot în 1934, Direcțiunea C. F. R. a dat un ordin inspectorilor atelierelor din întreaga țară să aleagă din totalul personalului și să-i împartă pentru o nouă încadrare și anume în muncitori definitivi și în muncitori provizorii. La revizia de vagoane Arad, din 17 meseriași Români, au fost aleși definitivi numai 9, iar 8 provizorii și din 11 minoritari, 9 definitivi și 2 provizorii, CU TOATE CĂ ACEȘTI ROMÂNI PROVIZORII SUNT CA VECHIME IN SERVICIU MAI MARE CA UNII DINTRE MINORITARI DEFINITIVI și nu s'a

(Continuare în pag. III-a)

Lupu'i lup!...

(Singurul ideal al d-rului Lupu este înființarea „Frontului Popular" în țara noastră. Ziarele).

Intre pomi precum măceșul nu e socotit ca pom, —
Lupu, — fire hrăpăreață — e jivină, nu e OM!
Dacă un așa pronume poartă vre-un român din țară,
Toți feriți-vă de-acela, că nu-i om, ci e o fiară
Indreptarea lui în bine să nu fie așteptată,
Fiindcă lupu 'și schimbă părul, dar năravul niciodată!

Radu Bardă

Țara lui Groedel

Pe masa noastră de lucru se odihnește acuma copia unui contract — care așteaptă să fie cercetat mai cu grije — dintre o cooperativă oarecare și societatea „Carpatina". Faptele sunt simple și totuș uimitoare. Societatea „Carpatina" dela Brezoi a isprăvit poate devastarea pădurilor furate dela moșneni. Au mai rămas pădurile statului cari, oricum, se obțin mai anevoie, la licitație, cu expertize făcute de ingineri pe cari societatea nu-i poate totdeauna cumpăra și se dau, mai ales, cooperativelor.

Cooperativa nu mai este astăzi atât de greu de înjghebat. Câțiva se strâng la o cârciumă, încheie un act și pe urmă cer: orice, iar în cazul de față: păduri, pe prețuri mici. Cooperativa mai este încă un mit. Nu vom intra în amănunte. Cineva, care se numește Schitănescu, a pus la cale o asemenea cooperativă. A cerut păduri; și i s'au dat. Cooperativa, la rândul său, le-a oferit „Carpatinei". Și iată cum, după jefuirea moșnenilor, vine rândul statului să contribue la ruina frumoaselor noastre păduri de brad și să pună ceva deoparte pentru Groedel.

Țara noastră a cunoscut trei mari exploatatori de păduri: Goetz, Tischler și Groedel. Să-i luăm pe rând. Goetz stăpânea toate pădurile dela Râmnicu-Sărat până la Piatra-Neamț. Tischler, a fost satrapul Munților Apuseni și s'a sfârșit, după cum se știe, împușcat de căpitanul Șiancu. Groedel, sau mai exact, familia Groedel, pe care o găsim la origina societății „Lotru" și care acuma călărește peste întreaga avere a „Carpatinei"...

Iată, să deschidem puțin hârtiile dela Camera de comerț. In consiliul de administrație al societății găsim cinci nume din aceeaș dinastie: Albert Groedel, Bernhard Groedel, Otto Groedel, Richard Groedel și Victor Groedel. Sunt, așa dar, cinci. Prezența lor atât de numeroasă în consiliul de administrație este o prețioasă indicație, din care se poate vedea că adevăratul stăpân al „Carpatinei" este familia Groedel.

Groedel, care e baron ungur, locuește la Budapesta și numai odată pe an, face o călătorie de plăcere până la București, să-și încaseze veniturile.

Capitalul este iudeo-maghiar. Groedel a știut să-și pună în fruntea societății oamenii săi de încredere. Director general este Zoltan Fenyves...

Am scris cândva despre melancolia munților despăduriți. Intr'adevăr, este un spectacol dezolant. Munți întregi, nesfârșiți, își înfățișează astăzi înfiorătoarea lor ruină. Totul a fost tăiat. Fără nici o rânduială. Cu o grabă care ar trebui să pară oricui, cel puțin suspectă. Iar eu aș putea spune că Valea Lotrului este iremediabil pierdută: pădurile au fost în întregime tăiate, replantări nu s'au mai făcut, iar populația este sărăcită, tuberculizată de mizerie, sifilitică (din pricina lucrătorilor străini) și alcoolizată. In schimb se înțăresc aici pozițiile iudaismului. La Brezoi există sinagogă!

Țara lui Groedel! Iată, aceste trei cuvinte închid în ele o imensă dramă. Guvernele n'au reacționat niciodată, pentru că Groedel plătește totdeauna. Opinia publică m'a fost informată, pentrucă... Dar mai bine să nu stăruim. Este o nemărginită durere care va trebui cândva să fie în întregime cunoscută și toți escrocii capitalurilor iudeo-maghiare să-și primească meritatul picior unde se cuvine...

I. P. Prundeni

Tinerețea unui Prinț

In tânărul cu chipul prelung și uscățiv, ca de icoană veche bizantină, blazonul s'a logodit cu înțelepciunea și modestia cărturarului. Balada a venit și ea, pogorând din stânci ori suind dinspre Dunăre, cu bâltărețul pe umeri, și a suflat peste sufletul tânărului azur proaspăt de viteție. Iar toată viața lui se află săpată adânc, cum în piatră, în caracter și credință. Alexandru Cantacuzino e un prinț al generației mele.

Hrisoavele și cronica i-au dat blazonul, dar numai sufletul său l-a făcut prinț. Inelul său de recunoaștere nu stă în deget. Ci arde, cu aur și smaragd, în inimă. „Titlul" nu i-a venit, comod și trândav, prin moștenire, dar și l-a călit el cu anii lui de viață, și i l-a consfințit CARACTERUL.

Cunosc atâtea „blazoane", care pălesc și se întunecă în mâna atâtor degenerați „Don Sallustе de Bazan"... In vreme ce atâți „Ruy-Blas" privesc cu ochii limpezi Istoria în față, și cresc pe trepte mari de caracter! Cum vedeți, Victor Hugo e iarăș actual. Hugo iubea tehnica antitetică.

La el, „Quinții" deveneau oameni de rând și peste fruntea lor curgea umbra vânată a nimicniciei. In schimb, țâșnea coloană dreaptă: Hernani.

Coloană de fulger, de cavalerism, de caracter. Și, poate, vă reamintiți, deopotrivă, „les châtiments" ale aceluiaș Victor Hugo în exil, și sulițele sale din „Napoléon le petit".

Așa dar, nu din lumea blazonată a Don Sallustе-ilor pogoară Alexandru Cantacuzino.

Dar, peste ani, întinde o mână de camarad lui Hernani... El a descins din Corbea, din Toma Alimoș, din ciobanul Miorița și din meșterul jertfelnic de la Argeș, — din toți acești prinți ai baladei românești. Coboară din ei, cu vitejia sau cu seninătatea de suflet. Iar din Șerban Cantacuzino, descinde cu freamătul acela lăuntric de cărturar și iubitor de tiparniță. Numai aceste „blazoane" i-au adus la școala aceluia care „adună azurul văzduhului lângă furtună", — școală în care a învățat credința, jertfa, onoarea, munca.

Alexandru Cantacuzino știe că nu există „înviere" necondiționată de răstignire.

Și mai știe că sunt unele morminte care se mută, dintr'odată, în cer, purtate pe brațe de arhangheli. Cine cunoaște marile LEGI ale INVIERII, nu are decât zâmbet pentru temnițele lui Corbea.

Și vine cu pieptul deschis în fața roții care a frânt ciolanele moșești ale lui Horia.

Alexandru Cantacuzino cunoaște aceste LEGI. Mai mult: în carnea, în sufletul, în anii lui, stau înfipte schijele roșii care au sfârtecat trupurile mucenicești ale lui Ion Moța și Vasile Marin. El trăește, cu incandescență continuă, marea jertfă a camarazilor, iar gloanțele, granatele, transeele frontului spaniol, îl înalță pe un parapet de unde înfruntă, cu priviri reci de oțel, orice rețea ghimpată, orice deslănțuire nouă de furtună... O tinerețe închinată jertfei, neamului și camarazilor.

Tinerețea unui prinț, pregătit, oricând, „Pentru Iisus", ca în cartea cu același titlu, carte de spovedanie cutremurătoare și adâncă trăire, pe care ne-a dăruit-o zilele trecute.

Radu Gyr

Cămașa de forță

Democrația engleză

— „Adevărul" reproduce în pagina I-a, o fotografie, intitulată „In țara democrației" și care are și câteva rânduri explicative. E vorba de doi miniștri englezi, d-nii John Simon și Neville Chamberlain cari „părăsind conferința imperială ce s'a ținut la Londra după încoronare, s'au oprit pe stradă, pentru a urmări defilarea unor trupe coloniale".

„In cliseu — scrie mai departe „Adevărul" — cele două personalități de prim ordin ale politicii britanice, stau în spatele mulțimii, ca spectatori obișnuiți. Nu se vede nici-un polițist care să... facă ordine, și nici-un fel de cordon care să asigure disciplina. Democrația britanică e admirabil ilustrată de acest instantaneu".

Admirabil reprezentată, într'adevăr.

Fiindcă în Romănța noastră — tot democratică și dânsa!! — ultimul trepăduș dela o gazetă jidovească are mașină proprie, iar poliția și armata păzesc în permanență templele spurcatei cerneli iudaice.

Insfârșit, faptul că cei doi mari demnitari englezi stau „în spatele" mulțimii, departe, și privesc, asta nu trebuie să-l inspăimânte pe democratul dela „Adevărul". Precum se vede în fotografie, cei doi miniștri, sunt atât de înalți, încât, dela locul lor, pot vedea nu numai trupele coloniale trecând, dar și Turnul Eifel — chiar și piramidala prostie și rea-credință a anumitor ziariști dela București!

Noui orientări politice în Franța

Jacques Doriot și partidul popular francez

ȘTEFAN IONESCU

Este un fapt cert, pe care o obiectivă cercetare a realităților politice din Franța nu ne permite să ascundem adevărul: mișcarea naționalistă franceză, mai precis republican-națională, trăește, azi, un moment critic. Guvernarea Frontului Popular ca și acțiunea separată a partidelor de stânga și de extremă stângă împing Franța pe panta unei repezi sovietizări, alimentată în special prin acțiunea subterană a Komintern-ului. Pare paradoxal, din punctul de vedere al climatului politic european care este naționalist, că în Franța resurecția națională întârzie. Dar așa este. Un viitor foarte apropiat ne va arăta dacă mai este posibilă instaurarea unei politici pur naționale. Astăzi însă trebue să constatăm deficiența spiritului francez, care se pare că a ingenunchiat, în mod definitiv, în fața spiritului iudeo-comunist al Moscovei.

Desigur, punând chiar ipoteza unei revoluții lente, mai precis a unei evoluții politice spre centru, spre tradiționala politică de suveranitate franceză, trebue totuși să precizăm că în nici un caz Franța nu va trăi o viață a totalitarismului național din multe și nenumărate motive, dintre cari, acela al spiritului liberator și egalitar, este după noi, preponderent.

Deaceia, vrem să arătăm, în cadrul restrâns al unui folleton, cine este unul din reprezentanții noului spirit politic francez, care abea se conturează în viața politică și socială a Franței.

Unul dintre acești reprezentanți este deputatul de Saint-Denys, *Jacques Doriot*, care și-a creiat un organism puternic, în care se pun mari speranțe: partidul popular francez.

Cine este *Jacques Doriot?*

Ce vrea *Jacques Doriot?*

Ce reprezintă în viața politică a Franței, partidul popular francez?

Iată o seamă de întrebări, la cari ne propunem să răspundem în rândurile de față.

Jacques Doriot este unul dintre fruntașii vieții politice franceze care a crezut în idealurile comunismului și în special în forma politică pe care a îmbrăcat-o doctrina marxistă în Rusia Sovietică.

In cele două volume ale lui, *„La France ne sera pas un pays d'esclaves"* și *„La France avec nous"*, cari nu au pretenția de a prezenta o nouă doctrină politică, și cari, după cum ne spune chiar autorul, nu au fost scrise în calmul și tăcerea cabinetului de lucru, *ci în ritmul filelor și al faptelor așa cum au rezultat din realitate*, — în aceste două volume, zic, *Jacques Doriot* ne arată temeiurile pentru cari a părăsit, în mod violent, partidul comunist și pentru ce crede necesară instaurarea unui nou climat politic în viața Franței, rezultat dintr'o acțiune social politică a cărei inspirație să fie numai potrivită spiritului și realităților franceze.

Jacques Doriot a crezut în posibilitatea de realizare a socialismului integral și în idealurile internaționalismului imediat după instaurarea regimului comunist în Rusia. Dar experiența politică din U.R.S.S. este considerată acum de către *Jacques Doriot* ca lichidată întrucât socialismul integral, pe care l-au visat atâția utopiști și atâția doctrinari socialiști, nu se poate realiza într'un stat. Dece? Răspunsul ni-l dă experiența sovietică. De unde, după triumful revoluției din Octombrie 1917 se credea că statul socialist sovietic este posibil, azi, realitățile politico-sociale din Rusia, ne arată că acolo există ca și în regimurile burgheze, o nouă exploatare capitalistă care de astă dată este făcută în favoarea biurocratismului sovietic și a armatei roșii. Muncitorii, proletari în genere, sunt tot exploatați. Regimul de exploatare al țarismului continuă și mai puternic sub stăpânirea lui Stalin.

Al doilea element, acesta de natură locală, îl constitue, după *Jacques Doriot*, faptul că partidul comunist francez, ca și toate partidele comuniste din toată lumea în general, este la ordinele Moscovei. In acest mod Franța, prin eventuala instaurare a unui regim comunist, va fi tutelată, stăpânită, de către Moscova. Și pentru a demonstra veracitatea acestei afirmații *Jacques Doriot* ne prezintă, cu lux de amănunte, modul cum Moscova dictează, prin Komintern, toate mișcările comuniștilor francezi.

Vasăzică după *Jacques Doroit*, aceste două realități: falimentul socialismului sovietic și influențarea politicei franceze de către Moscova, au contribuit la începerea unei acțiuni politice care să se bazeze pe realitățile politice pur franceze și pe o îndârjită luptă împotriva comunismului în general și împotriva Moscovei, în special. Iar politica Frontului Popular, ca rezultantă a acestor două realități pe cari le constată *Jaques Doriot*, nu a făcut decât să slăbească Franța, în ordinea externă, printr'o insecuritate permanentă, datorită, în primul rând, pactului franco-rus care urmărește, după deputatul de Saint-Denys, declanșarea unui război franco-german pentru ca Rusia, având siguranța că nu va fi atacată de Germania, să aibă completă libertate de acțiune în Extremul Orient, — iar în ordinea internă, permanentele greve ca și acțiunea revoluționară a comuniștilor, se vor finaliza prin isbucnirea unei revoluții.

Cu alte cuvinte Moscova înseamnă războiul.

Ce vrea *Jacques Doriot?*

Prin creiarea partidului popular francez *Jacques Doriot* vrea să pună la dispoziția statului francez organismul politic capabil să restabilească autoritatea și spiritul francez în ordinea internă și externă.

Partidul popular francez, prin manifestul lansat la înființarea lui, în 1936, afirmă că va lupta pentru instaurarea unei politici franceze, în Franța. In ordinea internă, urmărește reforma statului republican a instituțiilor și a administrației sale pentru a face din el un organism capabil să salveze Franța de pericolul comunist, iar în ordinea externă, partidul popular francez vrea să „reînvie o Franță capabilă de a continua tradiționala sa misiune de influență în sensul progresului uman, de justiție și de

(Urmare în pag. II-a).

SPORT

Matchul cu Belgia

Dăm cuvântul opiniei publice!...

„Porunca Vremii", care dela apariția ei și până acum n'a făcut decât să ridice spre înălțimi de cer toată vifornița uriașă a sufletului românesc căutător de orizonturi și de împliniri, și să stârnească din adâncuri latențele eroice ale unui neam care nu mai poate și nu mai vrea să fie rob — „Porunca" aceasta a noastră și a vremii nu poate să stea cu brațele încrucișate nici acum când dușmanii vor să înece în mlaștina tuturor turpitudinilor și venalităților, rosturile însăși ale mișcării noastre sportive...

S'a ridicat aici un steag.

Nu l-am ridicat noi. L-au ridicat alții — vânjoși atleți ai scrisului sportiv valah.

Noi ne-am propus numai să-l ținem bine în mână — și nimeni nu ni-l va putea smulge!

Și lupta noastră — a acelora de aici și dela celelalte câteva publicații scrise cu condei și suflet românesc — va trebui să sfârșească printr'o victorie strălucită, așa cum au sfârșit toate bătăliile cari au avut la bază marile credințî și adevăruri...

Cu atât mai mult cu cât suntem secondați în lupta noastră de o întreagă massă de români pe cari desigur nu-i cunoaștem dar pe care-i simțim alături de sufletul și de gândurile noastre.

E marea, adevărata opinie publică românească, acel uriaș suport moral fără contribuția și consimțământul — chiar tacit — al căreia nici o realizare nu este posibilă. Acea opinie publică românească și adevărată care nu se lasă influențată nici de îndrăzneala apașilor din culise nici de obrăznicia crasă și agramată a odioasei prese care și-a risipit perciunii peste destinul sportului românesc — toată această admirabilă opinie publică conștientă și protestatară este permanent alături de noi...

De aceea o invităm astăzi și-i punem la dispoziție coloanele acestea pentruca să-și spue gândurile și revoltele...

Opinia publică este chemată să-și spue cuvântul în această mare problemă de rezolvarea căreia depinde reabilitarea sau pălmuirea prestigiului românesc:

Vom înregistra toate aceste proteste și dacă domnii ciocli ai sportului românesc își închipuesc că și de data aceasta cuirasa inconștienții și imbecilității îi va proteja — se înșeală amarnic, sărmanii..

Dăm cuvântul opiniei publice ...

Anastase Iftimie

HIPISM

Astăzi alergări de galop pe hipodromul Băneasa. Revelația zilei Pr. Municip. București. Iată favoriții noștri:

Pr. Bonțida: *Bastard, Rubicon.*

Pr. Bale: *Codru.*

Pr. Municip. București: *Madrigal, Geza.*

Pr. Dorna: *Apolo, Lt.*

Pr. Dumbrava: *Balsors, Flit, Giovani.*

Box

Reuniunea mixtă de Sâmbătă

Gruparea polisportivă *„Turda"* din Capitală, organizează pentru *Sâmbătă 22 Mai a. c.*, o reuniune mixtă de box, în aer liber, în grădina „Ferdinand" din b-dul Ferdinand nr. 2, cu următorul program:

AMATORI

Gheorghe Cojocaru (Jean Constantinescu — *Constantin Tudose* (Turda); *Constantin Pantelimon* (Jean Constantinescu) — *Mihai Popa* (Turda); *Dumitru Niculescu* (Tir) — *Micu Ion* (Turda); *Niculae Sbână* (Tunney) — *Jean Marinescu* (Tir); *Pache Georgescu* (Tir) — *Vasile Barabancea* (Turda); *Gheorghe Georgescu* (Jean Constantinescu) — *Gheorghe Niculescu* (Turda).

PROFESIONIȘTI

Nelu Oprescu-Andrei Costescu, (match în 8 reprize a 3 minute); *Vasile Stoian-Benjamin Adania,* (match în 10 reprize a 3 minute).

Primul match va începe la ora 9 seara.

Divizia A

Juventus-Rapid azi în Capitală

Astăzi după amiază la ora 5.30 pe terenul din Șplaiul Independenței se dispută un foarte interesant match de football.

Juventus *întâlnește pe* F. C. Rapid, *pentru campionatul Diviziei Naționale A.*

Cele două echipe vor arunca în luptă, următoarele formații, sub arbitrajul d-lui Piky Kroner.

JUVENTUS: Enderfi; Vogl; Neacșu; Petrescu; Braun; Brandabura; Vaida; Koroni; Zăinescu; Palmer; Vulcănescu.

F. C. RAPID: Lăpușneanu; Vetzer II; Rafinsky; Vintilă; Rășinaru; Fănescu; Georgescu; Auer; Barbu II; Baratky; Bogdan.

Concurs interșcolar de oină

Frumosul și vechiul joc național „oina", reînvie, în urma dispozițiunilor date de ministerul educației naționale. Astfel în zilele de 23 și 24 Mai se va ține un concurs interșcolar, al acestui joc, cu elevii școalelor secundare din București, iar la 30 Mai, la Brașov, concursul general, la care vor participa trei echipe din Capitală și echipele învingătoare din Iași, Galați Brăila, Craiova, Ploești și Buzău.

Ministerul educației naționale a delegat ca arbitru pe d. Petre Marinescu, inspector general al învățământului secundar.

Este frumos și subliniem cu toată plăcerea, faptul că se dă importanța cuvenită unui sport — oina — atât de vechi și de românesc.

Am dori chiar, ca pe viitor, jocul acesta, pe care l-au practicat mult înaintașii noștri, să fie declarat național, iar anual să se institue concursuri pe țară, pentru premierea jucătorilor celor mai bune echipe.

Un binefăcător al bisericii din Maramureș

In veacul nostru bântuit de o cumplită criză morală și materială și de indeferentism religios primejdios, când se lucrează în mod ascuns la subminarea bisericii, creindu-se diferite curente potrivnice acestei instituții cu caracter divin, din când în când răsare câte o inimă nobilă, câte un bărbat plin de înțelegere, câte un binefăcător al bisericii, care prin gest și prin faptă creștinească, se ridică la demnitatea înaintașilor ctitori de biserică și binefăcători ai sfintelor lui Dumnezeu locașuri de închinare.

Iată un exemplu: d. general Gabriel Marinescu, actualul ministru și prefectul poliției Capitalei, făcând o călătorie prin Maramureșul sărac, a rămas uimit de sărăcia ce bântue în acest colț dela granița Țării de nord. S'a convins că bisericile sunt într'o situație materială excepțional de critică, îndeosebi biserica strămoșească ortodoxă cu parohii abia în curs de organizare, cu capele din lemn instalate în case țărănești, fără avere, fără locașuri de închinare, corespunzătoare cu demnitatea bisericii naționale.

A fost impresionat mult când a văzut bisericuța din lemn a creștinilor ortodocși din comuna Cuhea, ridicată pe ruinile vechii Mănăstiri a străluciților Voevozi Dragoș, Balița și Bogdan, că n'are clopote care prin glasul lor metalic să cheme pe credincioși la rugă.

Pentru ca să vie în ajutorul acestei biserici, construită pe un loc istoric, unde enoriașii lipsiți de mijloace materiale, se adunau la acest altar să-și topească evlavia în fierbinți rugăciuni, d. g-ral Gabriel Marinescu, subsecretar de stat la min. de Interne și prefect al poliției Capitalei, a dăruit acestei biserici, două clopote mari, 2 sfeșnice și un candelabru, în valoare totală de 80.000 lei pentru slava lui Dumnezeu și mângâierea credincioșilor. Această faptă de dragoste creștină, isvorâtă dintr'un sentiment de pietate al unui sprijinitor și binefăcător al bisericii din Maramureș este interpretată de credincioșii din parohia Cuhea, ca cea mai mare binefacere, pentru care îi vor rămâne totdeauna . recunoscători.

Acest frumos gest pornit dintr'o inimă care poartă o largă iubire de biserica strămoșească, trebue să fie un îndemn și pentru alți buni creștini și bărbați cu tragere de inimă, a promova și ajuta opera de consolidare bisericească în acest oropsit ținut al Maramureșului.

Pr. Vasile Megdău

Mișcarea LITERARA și artistică

Contele Raoul Follereau

Pe contele Raoul Follereau, l-am cunoscut în preziua conferinței, ce avea s'o țină la Academia Comercială, în hallul unui mare hotel bucureștean, prin gentilețea unui amic de bun augur și ligist francez, inginerul-chimist André Morère.

Știam despre dânsul și despre „LIGA UNIUNII LATINE" tot atât de mult, cât s'a însăilat cu o zi înainte în ziarul „Universul", că e un orator excelent pentru care idealul federării elitelor latine, constitue o obsesie decenală;

Atletul latinismului e mult mai tânăr decât îl arată ilustrațiile din ziare. Poartă o pălărie calabreză cu borurile lăsate, care dă străluciri de nestimate unor ochi blajini. Lavaliera înodată în fundă enormă cade bogat peste un sacou tivit cu șiret de mătase. Nu-i lipsea nici tradiționalul baston kinocefal, care înaintea războiului mondial făcea parte integrantă din ființa studentului ce se respecta. In ansamblu, o înfățișare academică, care evocă splendorile unei trăiri istorice în plin romantism, romantism care se traduce și'n patima exuberantă a discuției, ca și'n temeritatea unui ideal viitorist,

In scurtul schimb de gânduri, asupra creeri unei secțiuni române a ligii pentru unitatea latină, nu a intervenit niciun dezacord principial. A fost o discuție care a dat ghes tinereții mele și strălucirea numelui de Follereau. Ideea panlatinismului, ca factor de unitate a popoarelor neolatine, de progres și civilizație a umanității, căpăta nespusă culoare prin grăiul contelui. La întrebarea dacă militează pentru această idee, numai din râvna de-a opune panslavismului comunizat și pangermanismului francofob — o contra-idee, ripostă spontan: „O! nu. Latinitatea noastră e mai puțin un deziderat politic, decât unul spiritual. Pe noi ne interesează factorul politic, numai în măsura în care se opune solidarității latine și solidaritatea latină, numai în măsura în care poate constitui un factor de promovare națională. De aceea deviza noastră este „patrioți din toate țările, uniți-vă".

Obsedat de această ripostă și înarmat cu lectura prospectului de adeziune la „liga uniunii latine", am audiat conferința de Duminică 16 curent. Lipsa

publicului amator

de conferințe „Le Fur-iste".

iar lipsa complectă de afișaj și publicitate n'au împiedicat publicul de-a se mai duce la matchul Ujpest—Victoria. Atâta indolență din partea unui public afabil cu toți vânturătorii de mingi, a constituit o proastă carte de vizită pentru conferențiarul de cea mai pură formație spirituală naționalist-franceză. Fără intervenția distinsului avocat Iorgu Popescu, amic personal al contelui și prefect de Turnu-Severin, primirea oaspelui s'ar fi transformat într'o simplă excursiune pe cont propriu.

Aula Academiei Comerciale, abia cedate, repeta din plin verbul într'aripat al celui mai vizionar dintre latini, cutreerător de țări frateme — despărțite prin țări și mări,

Prin contele Follereau, în aula aceea de memorabilă singurătate, vorbea în pustiu glasul Franței întemnițatului Charles Maurras și-a invalidului creștin colonelul La Roque.

Frate latin, conte Raoul Follereau, pentru idealul sublim în slujba căruia ai pus interesele vieții tale de toate zilele, cât și pentru setea de-a împărtăși acest ideal în toate țările neolatine ale mapamondului, îți vom cinsti numele cu toată veneratia de care este capabil un popor tânăr, întreprinzător, cinstit și entuziast.

Romulus Vulcănescu

O expoziție de artă franceză
în capitala Cehoslovaciei

Zilele trecute s'a deschis la Praga o interesantă expoziție de artă plastică sub protectoratul doamnei Hana Beneș, soția președintelui republicii cehoslovace. Expoziția a fost organizată de scriitoarea Nadejda Melnikova-Papouskova, o inimoasă organizatoare și iubitoare de frumos. Meritul d-nei Papouskova e că pentru întâia oară are loc o astfel de expoziție. Nici în Franța nu s'a făcut acest lucru până acum.

Expoziția, găzduită în Casa Comunală din Praga, e foarte bogată și variată în teme, culori și tendințe artistice. Printre participante trebue să amintim în primul rând pe Camax Soegger, președinta Societății artistelor plastice din Paris, apoi Susanne Valadon, mama artistului Utrillo, Berte Maurissaut, suprarealistele Prax și Lydis, Madeleine Luka recunoscută prin preocupările sale decorative pentru copii, Andrée Soubert, Lily Steiner, austriacă din Paris, Martha Lebasque, chinezoaica Chen, care trăește de asemenea în capitala Franței, A. Jouclard, Susanne Tourte, Perdri Marie Laurencin, Marie Mela Muter care expune două tablouri foarte interesante ca expresivitate și culoare, poloneza de Lempicka, suprarealistă, apoi V. Goncearova și Anna Orloff. Cea dintâi expune câteva piese foarte apropiate de linia bizantină, de conținutul ortodox. Printre toate acestea expune și o româncă, Margareta Rădulescu. D-sa contribue cu trei tablouri interesante: o compoziție și două portrete. Cea dintâi reprezintă câteva femei de țară cu glugă pe cap, cum se poartă în unele regiuni românești.

Expoziția artistelor franceze se bucură la Praga de un deosebit succes, nu numai pentru faptul că e prima de acest fel, ci, și pentru motivul că reprezintă spiritul și școala franceză, așa cum a fost înțeles de artistele din diferite țări europene.

Și de astădată Praga a ținut să se dovedească o inițiativă originală și să cinstească cu ospitalitatea sa spiritul francez.

Teatrul Național

„Serenada din trecut"
de Mircea Dem. Rădulescu

Duminică 23 Mai, în matineu se reprezintă pentru a 53-a oară „SERENADA DIN TRECUT", piesa d-lui Mircea Dem. Rădulescu, marele succes al teatrului Național.

Premiată de două ori, înscrisă definitiv în repertoriul permanent al primei noastre scene, elogiată de întreaga critică teatrală, piesa d-lui MIRCEA DEM. RADULESCU, lucrare străbătută de profund naționalism, de pitoresc patriarhal și de armonios lirism, realizează cel mai de seamă spectacol reprezentat pe scena teatrului Național.

In fruntea interpretării se găsesc d-nii Al. Critico, Ion Manu, Ciprian, Crețoiu, care obțin aplauze la scenă deschisă, Ulmeni, Lăzărescu, Polizu, Marius, Balaban, Niky Athanasiu, Stroe Athanasiu, etc., și d-nele Aglae Metaxa, Dina Mihalcea Demetru, Mary Georgescu, prima balerină dela Opera Română, etc.

Muzica de scenă de maeștrii Al. Bărcănescu și Mihăilescu Toscani.

Regia de talentatul director de scenă d. Ion Sahidian.

Un public entuziast ovaționează la fiecare reprezentație pe interpreți și autori.

Aspecte, insigne, comentarii

Pr. I. Tănăsescu-Săhăteni — *ne trimite, cu rugămintea de a i-l recenza, un volum de poezii intitulat „In clipe de tăcere" și cu un motto din... opera poetică a umanitaristului Eug. Relgis.*

Păi, nu știi zărinte, că Eugen ăsta Relgis al sfinției tale e harhărul Siegler Eizic?

Opera Română

Astă seară (Vineri 21 Mai 1937) se reia pe scena Operei „LILIACUL" de John Strauss cu d-nele Maria Cojocăreanu, Emilia Guțianu, Eugenia Babad, Zoe Corfescu și d-nii Dinu Bădescu, George Niculescu Basu, Viorel Chicideanu, Lucian Nanu, G. Oprișan și Ion Manolescu. Spectacolul va fi dirijat de Maestrul Alfred Alessandrescu.

Curierul financiar

— revista de finanțe publice și economie politică, a apărut pe luna Aprilie cu următorul cuprins: *„Curierul Financiar":* Sărbătorirea d-lui prof. I. Banciu, directorul general al Casei de Depuneri; *C. Bungețeanu:* Intreprinderile de transport în România; *Romulus N. Alexandru:* † A murit Ștefan Zopa, inspectorul general al Gărzii Financiare; *Dr. Ion N. Stan:* Reformele fiscale din Germania; *Dr. Pompiliu V. Pasere:* Cont de Gestiune; *Dr. G. Grecu:* Considerațiuni asupra detonației și cifrei octanice; *Vasile Cilibia:* Răspunderea administratorilor de încasări, șefilor serviciilor de contabilitate și controlorilor de urmărire; *C. D. I.:* Contribuțiuni la perfecționarea sistemului contabil fiscal.

Complectată cu jurisprudențe fiscale adnotate, informațiuni, instrucțiuni și ordine circulare referitoare la aplicarea legilor fiscale, revista *„Curierul financiar"* constitue un bun îndreptar de specialitate.

Turneul oficial al Operei Române, din București

Ministerul cultelor și artelor, a dispus plecarea în turneu oficial de propagandă a Operei Române din București pe ziua de 29 Maiu, în principalele orașe din țară. Opera ce se va cânta este „TOSCA"; în fruntea ansamblului de premieră dela București sunt neîntrecuții cântăreți, care au purtat faima artei muzicale românești peste granițele țării, Ștefănescu Goangă, Aca de Barbu, Viorel Chicideanu, etc. Costumele, orchestra, corul, recuzita, decorurile, ca și la București. Turneul începe cu 29 Maiu Galați, 30 Brăila, 31 Ploești, 1 Iunie Brașov, 2 Sibiu. 3 Târau-Mureș, 4 Cluj, 5 Satu Mare, etc., iar prețurile sunt populare.

Dela Academia Română

Academia Română, întrunită în sesiune generală, va inaugura noul pavilion construit pentru Biblioteca Academiei în după amiaza zilei de *Marți, 25 Mai curent*, în prezența Majestății Sale Regelui.

La această solemnitate vor putea lui parte numai persoanele cu invitații speciale.

Biblioteca va fi închisă în acea după amiază. *Ținuta în jachetă.*

„Poporul românesc"

—revista pentru popor, de a cărui apariție ingrijește la Chitila un comitet de intelectuali, cuprinde în n-rul 10 din 16 Maiu 1937: Ne cutropesc străinii *de prof. I. N. Dianescu;* Zece Maiu și Regele Carol I-iu *de C. Calmuschi;* Tălăzuirea întâiaciunii *de diacon C. Brânzeu;* Satul românesc *de Gh. Șiclovanu;* Scrisul stricător de suflete *de C. Burtea Rămnicelu;* „Sfânta sărăcie" *de pr. I. Sachelarescu;* Copii săraci *de Lelița Catrina;* Cum pot să se instărească sătenii noștri *de ing. I. Nistor Văleanu; sfaturi, știri, etc.*

A. L. A. C. I.

— revistă lunară de studii și cercetări economice, redactată de asociația licențiaților academiilor comerciale, are în numărul pe Aprilie următorul cuprins: A. Andreescu: *Constantin Greceanu;* prof. dr. C. Bungheția nu: *Pregătirea practică și academiile noastre de comerț și de industrie;* Cristian Petrescu: *Italia;* N. Tripcovici: *Pe marginea decretului pentru munca națională;* Șt. Șușnea: *O nou profesiune: Organizatorul; RECENZII:* Prof. Gh. Tașcă— *Liberalism și corporatism (I. Rocerić);* I. I. Ghelase — *Le comerce et la valorification de la laine autrefois et de nos jours (dr. V. P.);* Gh. T. Șușnea — *Planul industrial și naționalizarea;* I. Adămoiu — *Povestea tehnocrației;* U. Borsi — *Elementi di legislazione sociale del la voro;* August Dorwagen — *Contabilitatea agricolă (N. Roșcu);* Romeo Moreiu — *La Colonizzazione nella regione Macedone (N. Tripcovici);* Prof. Dan Rădulescu — *Introduction à l'economie dirigée;* P. Andrei — *Sociologie generală, etc. In completare: Buletinul A. L. A. C. I. pe luna Aprilie, revista revistelor și informațiuni.*

A. L. A. C. I. se prezintă bine, ca de obiceiu.

Impărțirea laurilor premianților dela concursurile „Tinerimii Române"

Anul acesta, școlarii și studenții din toată țara care s'au distins la concursurile din 8 Mai a. c., vor fi premiați azi 21 Mai, ora 5 p. m., cu un deosebit fast, potrivit cu amploarea pe care au avut-o concursurile organizate de Societatea „Tinerimea Română".

Distribuirea premiilor se va face de către d. dr. C. Angelescu, ministrul educației naționale, în sala de festivități, din bd. Schitu Măgureanu nr. 4.

La această înălțătoare festivitate, în care munca și însușirile școlarilor noștri vor fi merituos răsplătite, vor lua parte în afară de invitați ca și în anii trecuți și un public numeros.

Sâmbătă 22 Mai, premianții precum și profesorii însoțitori vor pleca într'o frumoasă excursiune spre Sarmisegetuza, unde d. prof. universitar Dalcovici *va explica și arăta tineretului resturile glorioasei capitale a Daciei.*

Noi orientări politice în Franța

(Urmare din pagina I-a)

pace, capabilă mai ales de a reconcilia și de a uni popoarele".

Evident, partidul popular francez este la începuturile sale. In momentul de față nu se poate ști ce influență va exercita în viața statului francez. Deaceia putem afirma numai că dacă adeziunile pe cari le are până acum, vor crește în același ritm și de acum înainte, incontestabil că într'un viitor foarte apropiat Franța va putea fi salvată dela o sigură și apropiată sovietizare, bineînțeles în cazul că, nu va fi prea târziu.

Astăzi, partidul popular francez reprezintă în viața politică a Franței numai o încordare a unei minorități care vrea să se transforme într'o voință majoritară.

In orice caz, indiferent de ce va fi mâine partidul popular francez, un fapt trebue subliniat: reacțiunea anti-comunistă a început. De unde, până acum comunismul era în ofensivă azi el este în defensivă. Ceeace trebue să reținem. Pentrucă la acțiunea lui Jacques Doriot se pot adăuga și alte forțe naționale ale Franței. Dar aceasta rămâne de văzut.

Ștefan Ionescu

DE LA O ZI LA ALTA

TEATRU

OPERA ROMANA: Liliacul.
TEATRUL NAȚIONAL: Omul și masca; seara: Generația de sacrificiu.
TEATRUL REGINA MARIA: Topaze.
TEATRUL COMEDIA: Floare de lămâiță.
TEATRUL VESEL: matineu și seara: Crai de tobă.
TEATRUL ALHAMBRA matineu și seara: „Super Alhambra 1937".
TEATRUL MODERN: „25 la...";
TEATRUL LIGII CULTURALE: „Fiul cel pierdut".

CINEMA

CAPITOL: Te'nvăț eu minte cu Ginger Rogers. Jurnal și completare.
ARO: Miss Theodora, completare colorată, jurnal Fox și jurnal românesc.
ROXI: Te'nvăț eu minte, jurnal și completare.
TRIANON: Crai de ghindă.
VOX: Strigătul cazacilor, jurnal și complectare.
A.R.P.A.: Regele vânzătorilor și jurnal cu Incoronarea suveranilor Angliei.
FEMINA: Vlodia Korsakov, jurnal și completare.
FORUM: Nu vă încredeți în bărbați și Răsvrătita.
DARLY: Clasa VIII-a și Infidelitate.
OMNIA: Nu vă încredeți în bărbați și Agentul special.
CITY: Maria Stuart și Valetul Domnișoarei.
MARCONI: Mesagiul secret (M. 24) Copii de vânzare și jurnal.
MODEL: Escadrila de noapte și Prăbușirea galeriei 5-a.
DORY: Trădare și Dans Palace.
COTROCENI: Căpitanul Ianuarie, Locotenentul cuceritor.
DIANA: Ben Hur și Stan și Bran.
DICHIU: Misiunea brigăzii 41 și
UNIC (Piața Filantropia): Misiunea brigăzii 41 și A doua tinerețe. Fantome de vânzare.
ORFEU: Dormitorul fetelor, Vampirul din Praga și Stan și Bran.
CINEMA TRIUMF (Griviței 335): Tarass Bulba cu Hari Baur, și In slujba dreptății cu Buch Ioones.
DOAMNEI (Manon): Infamia și Ultimul mohican.
PACHE: Misiunea brigăzii 41 și O fată cu noroc.
VOLGA (Dorobanți): Informatorul secret și Valsul șampaniei.
LIZEANU: Insula comorilor, Iubesc toate femeile și artiști.
CENTRAL: Sărbătoarea Iadului, Stan și Bran moștenitori în Scoția și revista Țiganii în harem.
PAX: Tovarășă de suferință și Raza Roșie.
FLORIDA: Strengărița, Aur chinezesc și jurnal.
ILEANA: Misiunea Brigăzii No. 41 și Cavalerul dreptății.
LOLICA: Rin-Tin-Tin salvator și Stan și Bran țigani.
MILANO: Marșul de noapte și Domnișoara Lilly.
GLORIA: Mathias Pascal și Extravaganta d-ră Bennet.

RADIO

VINERI, 21 MAI 1937
RADIO-BUCUREȘTI, RADIO-ROMANIA

14.25. Continuarea concertului.
14.45. ORA VESELA, de Ion Manu
15.00. Ultimele știri.
18.00. Concert de muzică variată (discuri).
19.00. Ora. Mersul vremii. Actualități.
19.10. Muzică românească (disc.).
19.45. Noui adăposturi ale Turing Clubului Român în munți, de Mihail Haret.
20.00. Continuarea muzicii românești (discuri).

UNIVERSITATEA RADIO

20.15. Stațiunile noastre balneare pentru tratamentul boalelor de inimă, de dr. C. Doljan.
20.35. „LILIACUL", operă comică în 3 acte de Johann Strauss: (transmis dela Opera Română).
Conducerea muzicală Alfred Alessandrescu.
In pauza I-a (21.35—21.40): Cărți și reviste.
In pauza II-a (22.35-22.50): Radio jurnal. Sport.
23.45. Jurnalul pentru străinătate în limba franceză și germană.
23.55. Ultimele știri.

RADIO-EXPERIMENTAL

18.30. Muzică variată.
18.45. Muzică românească.
19.10. Conferință științifică.
19.30. Muzică distractivă.

SAMBATA, 22 MAI 1937
RADIO-BUCUREȘTI, RADIO ROMANIA

6.30. Deschiderea emisiunii. Gimnastică ritmică. Radiojurnal. Concert de dimineață (discuri). Sfaturi gospodărești și medicale.
7.30. Inchiderea emisiunii.
13.00. Ora. Culturale. Sport. Cota Dunării.
13.10. Concert de prânz. Muzică distractivă (discuri).
14.10. Radiojurnal.
14.25. Lieduri (discuri).
15.00. Ultimele știri.
16.45. Ora străjerilor.
18.00. Concertul fanfarei reg. 21 inf. cond. de lt. Stamatiade.
19.00. Ora. Mersul vremii. Actualități.
19.10. Muzică de dans (discuri).

UNIVERSITATEA RADIO

19.55. Vechile noastre legături cu Bizanțul, de prof. N. Bănescu.
20.15. Muzică veselă. Orchestra havaiană Stase Tombulis: (Ghitara havaiană: Stase Tombulis), (ghitara acompaniament: Boris Baltacoff), (baterie: Ionel Țapu), (canto Leana Mihăilescu).
20.50. Concert de pian Teodor Al. Bălan.
21.15. Poșta Radio.
21.30. Concert de seară. Orchestra de salon Radio, și ansamblul Bala: Fanți Niculescu, Felicia Vasilescu, Thalia Crețulescu, Eugenia Hibner; Chirilă Ispas, Dinu Sichitiu, Viorel Moțoc și Mircea Buciu, conducerea muzicală Mihail Daia.
22.30. Radio-jurnal. Sport.
22.45. Concert de noapte al orchestrei Sandu Marcu transmis de la restaurantul „Cina".
23.45. Jurnalul pentru străinătate în limba franceză și germană.
23.55. Ultimele știri.

RADIO-EXPERIMENTAL

18.30. Muzică variată.
18.45. Muzică românească.
19.00. Informațiuni universitare.
19.10. Conferință științifică.
19.30. Muzică distractivă.

ARO: Miss Theodor jurnal și completare

A apărut

— revista de doctrină și jurisprudență „PANDECTELE SAPTAMANALE" No. 17/937 cu următorul cuprins:

CRONICI ȘI STUDII: The right man in the right place, de d. Eugen Petit.

PAGINA MAGISTRAȚILOR: Articolul 8 al. ultimul Codul penal Carol II-lea de d. Petre Ionescu.

D. Victor Antonescu despre politica României

— Declarațiile făcute presei străine și române. —

Eri la orele 19 d. Victor Antonescu, ministrul nostru de afaceri străine a convocat pe reprezentanții presei străine și române cărora le-a făcut următoarele declarații:

In ajunul plecării mele la Geneva, unde activitatea politică va fi deosebit de susținută și interesantă, am ținut să vă expun situațiunea actuală a țării, așa cum o văd eu însumi care sunt chemat să apăr în afară interesele sale esențiale.

România este o țară care, din fericire, nu cunoaște zguduiri sociale. Dacă, din punct de vedere politic, luptele sunt adeseori vii, în ordinea socială și națională solidaritatea populațiunei țării este întreagă.

In domeniul financiar, redresarea finanțelor publice și private poate fi socotită ca încheiată. Suntem la un al doilea buget realmente echilibrat, cu excedente în trezorerie și cu importante disponibilități în străinătate. Datoria flotantă internă a fost lichidată și arieratele ce avem în diferite țări străine au fost plătite într'un interval atât de scurt încât creditul țării în afară a fost definitiv consolidat.

PROBLEMA ARMAMENTULUI

Reorganizarea armamentului nostru care a făcut și face principala preocupare a șefului guvernului, se continuă cu perseverență și energie spre marele folos al țării și al politicei de pace și de consolidare care rămâne ținta noastră invariabilă. Armata noastră este înzestrată cu mijloace tehnice moderne; mai mult chiar, aceste mijloace îi sunt asigurate și în viitor de o industrie de război reorganizată și, în parte, din nou creată pe teritoriul țării noastre. Rezultatele obținute în acest domeniu pot fi rezumate într'o formulă lapidară: SECURITATEA HOTARELOR

D. VICTOR ANTONESCU

NOASTRE ESTE ASTAZI PE DEPLIN ASIGURATA PRIN PROPRIILE NOASTRE MIJLOACE.

Țară de ordine, de inalterabilă solidaritate, de patriotism conștient, cu finanțele rânduite și o viață economică înfloritoare, cu armata ei bine pregătită și înzestrată, România mândră de legăturile ei de alianță indestructibilă cu Franța, Polonia, Mica Înțelegere și Înțelegerea Balcanică, este sigură de ea însăși și are deplină încredere în viitorul ei.

Politica externă

Singură munca hotărîtă pentru consolidarea internă a unei țări o poate ajuta să-și clădească temeliile prestigiului ei în afară. Cu o situațiune internă așa cum v'am schițat-o este normal ca situațiunea externă a României să fie deasemenea dintre cele mai favorabile.

Prin politica sa reală și rectilinie, prin alianțele sale solide, prin prieteniile și simpatiile ce ni sunt atât de prețioase, prin relațiunile amicale ce dorim să întreținem cu toate statele, poporul român și-a asigurat în concertul națiunilor o puternică situațiune ce nu i se poate contesta.

Țin să declar cu această ocaziune cât de fericit am fost de a primi zilele trecute la București pe d-nii Beck și Rustu Aras, eminenții miniștri ai afacerilor străine ai Poloniei și Turciei.

Aceste vizite au avut caracterul de confirmare a legăturilor trainice de prietenie ce ne sunt îndeosebi de scumpe. Aceste vizite nu aveau nici decum de scop să marcheze o schimbare oarecare a liniilor conducătoare ale politicei noastre externe sau vreo schimbare a alianțelor noastre care rămân exclusiv defensive și nu sunt îndreptate împotriva nimănui.

VIZITA D-LUI BECK

Dacă insist asupra acestui fapt o fac mai cu seamă în legătură cu comentariile pe cari unele ziare străine le-au făcut cu prilejul vizitei d-lui Beck.

Mai este oare necesar să repet încă odată că d. Beck și cu mine nu am urmărit, în cursul convorbirilor noastre, decât studierea numeroaselor probleme ce ridică punerea în valoare a alianței noastre în diferite direcțiuni: schimburi economice, relațiuni financiare, legături intelectuale, chestiuni turistice, etc.

Nu a fost vorba nici un singur moment de a se modifica câtuși de puțin bazele și obiectivele alianței noastre. Nu a fost vorba nici de încheierea unui tratat militar. In fine ,d. Beck nu ne-a făcut nici o propunere de mediațiune, nici o sugestie privitoare la relațiunile noastre cu Italia, cu Ungaria sau cu Bulgaria.

Nu pot decât să-mi exprim regretul că o anumită propagandă tendențioasă s'a folosit de un eveniment atât de normal ca acela al vizitei unui ministru amic și aliat pentru a face afirmațiuni atât de lipsite de temei.

Desigur nu pot să examinez azi în amănunte situația țării.

Țin numai să subliniez două puncte: întâi — suntem o țară în plin progres și prosperitate care se desvoltă în pace. Al doilea — rămânem credincioși tuturor alianțelor noastre și ținem să avem legături de prietenie cu toate țările și în special cu vecinii noștri. Aceste alianțe și aceste legături se încadrează în sistemul Pactului Societății Națiunilor pe care-l considerăm necesar organizării păcii și căruia îi păstrăm întreg atașamentul nostru.

REINARMAREA UNGARIEI

Fiind întrebat ce atitudine înțelege să adopte România în chestiunea ce se agită la Budapesta privitoare la reînarmarea Ungariei, d. ministru Victor Antonescu a răspuns:

In această chestiune nu pot decât să mă refer la comunicatul dat de comun acord de către cele trei state ale Micei Înțelegeri la 14 Noembrie 1936, comunicat prin care aminteam că, încă din luna Mai 1933, noi am declarat în mod expres adeziunea noastră în materie de înarmări la principiul parității de drepturi, cu condițiunea însă ca realizarea ei să se efectueze pe cale de liberă negociere și să fie însoțită de garanții formale de securitate .

RELAȚIILE CU FRANȚA

De asemenea privitor la relațiile noastre cu Franța, d. ministru de externe, întrebat fiind a spus următoarele:

Mă voi întâlni la Geneva cu prietenul meu d. Yvon Delbos.

La 29 Mai mă voi duce la Paris pentru a asista la inaugurarea pavilionului românesc la Expoziție și a lua parte la ceremonia organizată la Sorbona de către Comitetul Francez al cooperației Europene în onoarea memoriei lui Aristide Briand.

Șederea mea la Paris va fi însă foarte scurtă, fiindcă voi fi rechemat la Geneva de lucrările Consiliului și ale Adunării. Sunt fericit totuși că voi avea ocaziunea să revăd pe d. Leon Blum și pe eminenții săi colaboratori și că voi continua cu dânșii convorbirile inițiate în Decembrie trecut — convorbiri care mi-au dovedit, odată mai mult, toată puterea legăturilor ce există între ambele noastre țări, toată perfecta solidaritate ce există în politica noastră bazată pe o dorință comună de pace și de liniște.

RELAȚIILE CU ITALIA ȘI U.R.S.S.

Cât privește întrebarea cu privire la relațiile României cu Italia și Rusia Sovietică, d. Victor Antonescu a spus:

Origina noastră comună, legăturile de inalterabilă simpatie între popoarele noastre, ne cheamă să colaborăm cu acest mare popor latin.

Relațiunile noastre actuale, înspirate de o cordială prietenie, pot fi încă dezvoltate.

Cât privește relațiunile noastre cu Uniunea Sovietică sunt amicale și se dezvoltă spre satisfacția ambelor țări.

Ele sunt suceptibile de a fi intensificate ulterior spre binele intereselor noastre reciproce.

Politice

ASTAZI la ora 6 în sala de conferințe a ziarului „Curentul" va avea loc în prezența d-lui Richard Franasovici, ministrul lucrărilor publice și al comunicațiilor, ședința de deschidere a lucrărilor congresului internațional de radio-comunicații.

Desbaterile congresului vor dura până în ziua de 8 Iunie, când congresiștii vor lua parte la Serbarea Restaurației.

*

IERI a expirat termenul de depunerea candidaturilor pentru alegerile județene din Ilfov. Biroul electoral a înregistrat până aseară zece liste.

*

D. prof. I. NISTOR, ministrul muncii, însoțit de d. P. Alexandrescu Roman, secretarul general al ministerului, a vizitat, ieri, noul sediu al Uniunii Camerelor de muncă.

Tot în cursul zilei de eri, a vizitat această instituție și d. dr. I. Costinescu, ministrul sănătății.

*

MARȚI seară a avut loc la sediul circ. 16-a „Frontul Românesc", din str. Agricultori nr. 11, ședința săptămânală a membrilor acestei organizații.

Cu această ocaziune, s'a făcut recepția unui nou grup de aderenți la ideologia „numerus valahicus".

Intr'o atmosferă entuziastă, d. avocat Valeriu Crețulescu, președintele circ. 16-a, a vorbit despre doctrina Frontului Românesc și evenimentele politice la ordinea zilei în legătură cu declarațiunile recente ale d-lui dr. Axx. Vaida Voevod.

*

D. general ȘTEFANESCU-AMZA ne înștiințează, că nu a demisionat din postul de președinte al societății de radio-difuziune, după cum s'a anunțat în ziare.

*

D. Colonel MERCALI, reprezentantul mareșalului Badoglio, a avut eri la orele 12, la ministerul educației naționale , o întrevedere cu d ministru dr. C. ANGELESCU.

*

TRIBUNALUL Ilfov a respins toate contestațiile și a validat alegerile din Capitală.

Izbândă!

— Omagiu d-lui A. C. Cuza cu prilejul celor 80 ani de viață și 50 ani de luptă naționalistă, sărbătoriți de partidul național-creștin. —

După uriașa manifestație națională dela Ateneul Român, organizată de ziarul „PORUNCA VREMII" la 11 Aprilie a. c., când toată intelectualitatea autochtonă, în frunte cu Prea Fericitul Patriarh și înalții chiriarhi ai țării, a sărbătorit, cu însuflețire, pe cel mai înțelept educator al românismului, cu prilejul împlinirii a 80 ani de viață și 50 de ani de luptă intransigentă pentru Christos, Rege, Națiune, partidul național-creștin, într'un cadru de religioasă intimitate, a omagiat și el azi dimineață pe președintele său suprem.

Oameni devotați, conștienți, din toate colțurile țării, conducători de organizații, cari obosesc să redeștepte norodul la o viață nouă și-au exprimat prinosul de adâncă recunoștință față de profesorul A. C. CUZA.

Intr'o vreme, când nimeni nu cuteza să înfiripe o vorbă de protest împotriva puhoaielor ce veneau năprasnice, din Galiția, singur profesorul A. C. CUZA a avut curajul să se ridice vijelios, și să pretindă ca meleagurile acestea să fie numai ale românilor.

Și a propovăduit în pustiu ani întregi. A cuvântat, dela tribuna Corpurilor Legiuitoare, timp îndelung; a cădelnițat, prin scrieri și întruniri, sfânta credință pe care o slujia cu nestrămutată convingere că va birui.

Deși i s'au tăgăduit drumurile pe cari le deschidea, deși i s'au acoperit luminișurile pe cari le despica în codrul românismului, deși i s'au făcut șicane monstruoase, totuși A. C. Cuza a învins.

Generațiile încălzite la crezul său, au venit în juru-i, s'au legat să-l urmeze și să deștelenească ogorul înăbușit de buruieni otrăvitoare.

Azi, mișcarea naționalistă, pornită de A. C. Cuza, e în floare. Ea scânteiază pretutindeni și polarizează toate simpatiile populare, așa cum nu cunoaște istoria politică încă un curent de mase.

A. C. Cuza e fericit!

Cuvântul său a fost ascultat. Sămânța aruncată în brazdă a rodit.

E, în adevăr, una din cele mai puternice satisfacții din

D. prof. A. C. CUZA

câte a avut în viață patriarhul naționalismului, care la 1889 scria cu mult tâlc:

„Nu 'ndura să se perinde
Zile fără rost,
Ci din fapte strălucinde
Prinde
Clipa ce a fost.
N'aștepta să te doboare
Dușmanii-asculți:
Mâna ta răzbunătoare
Doare...
Fie cât de mulți.
Nu răbda să te zugrume
Crudele dureri:
Toate sunt, aici, pe lume
Spume,
Visuri și păreri.
Ochiul tău cel ager vadă:
Totul — în zadar!
Vei cădea și tu grămadă,
Pradă
Ceasului amar.
Nu e nimeni să amâne
Ultimul cuvânt...
Te gândește ce rămâne
Mâne:
Când vei fi pământ".

A. C. Cuza nu și-a perindat zilele fără rost. Nici nu s'a lăsat doborît de dușmani. Ci gândindu-se că acei ce au să-i urmeze trebuie să găsească drumul curățat de bălării, ne-a dat tot ce-a avut mai scump: munca și sufletul, cari au clădit unitarul partid național creștin, singura chezășie că el va realiza o Românie a Românilor.

Lui A. C. Cuza, azi, nu-i mai spunem, în mijlocul unui nou entuziasm, decât atât:

„Izbândă"!...

VICTOR MOCANU

Alegerile din Caliacra

Deși cu o înfățișare de liniște, lupta electorală în județul acesta este tot atât de acerbă, ca pretutindeni. Aparența liniștei, o dă doar faptul că, alegătorii fiind înglodați în toiul muncilor agricole, nu se prea lasă îndemnurilor de a se manifesta, — mai mult sau mai puțin sgomotos — pentru una sau alta din multele — vai! prea multele, — organizațiuni politice.

Insuși faptul că la unele comune, — ca la Ghelengic, de exemplu, — s'au depus 7 (șapte) liste, ne dă măsura să judecăm vânzoleala politicianilor, ca și buimăceala pe care, unul după altul, o produc în capetele bieților alegători.

Suntem la pragul orientului aci: de tăcerea molcomă a populației locale, s'au molipsit și coloniștii, cari, înghițind toată mulțimea de jurăminte false de dragoste nemăsurată a tutulor necunoscuților de până eri, cari le spun acum pe nume și-i îndrăgesc, de te-ai mira ce i-a găsit, dacă nu le-ai cunoaște intențiile, — își văd de treburi într'o impresionantă liniște, cu o tulburătoare indiferență pentru toată această mulțime de... nebănuiți și nedoriți noui prieteni.

Singure organizațiile partidelor de dreapta, ies din cadrul acestor vânzoleli poiticianiste, ies din comunul mulțimii mașinelor de propagandă — înfășurate în fel de fel de manifeste, care mai de care mai țipătoare, mai promițătoare, mai mincinoase.

Partidul național-creștin, *în special, se remarcă prin sobrietatea afișelor, prin seriozitatea înjghebărilor, prin neadormita veghe personală a vajnicului șef CATON MOVILA, care, de cele mai multe ori absolut singur, colindă satele, fără semne țipătoare sau afișe multicolore pe mașină, se sfătuește cu oamenii colo, dă un sfat dincolo, un îndemn alături.*

Și-așa, în tăcere aproape, zi de zi organizațiile național-creștine sporesc și pe aceste meleaguri, cu toată ciuda internațional-țăraniștilor, divizați în două tabere vrăjmase de moarte, cu toată mirarea guvernamentalilor înstrăinați, cari nu-și pot explica minunea că, deși după părerea lor, această organizație este inexistentă, a depus totuși liste mai în toate comunele județului.

Este semnificativ deasemenea faptul că, și o mulțime de Turci și Bulgari, conștienți speriați de pericolul comunismului sprijinit de cărdășia așa zișilor țăraniști, de toate nuanțele, vin și cer cu insistență să fie înscriși — ca să se adăpostească, — sub steagurile acestui partid de ordine și legalitate, a cărui chezășie în isbândă, o dă însăși personalitatea covârșitor de mare a iluștrilor șefi d-nii A. C. Cuza și Octavian Goga.

Ca să ilustrăm aceste fapte riguros exact, vom continua mâine publicând și unele liste depuse, cari dovedesc, nu numai seriozitatea desăvârșită a acestei organizații locale, dar și înfrățirea tutulor oamenilor de bine, în fața pericolelor comune: Bolșevismul și autorul său: iudaismul, împotriva cărora, doar național-creștinii pot lupta cu succes.

C. Gurbăneanu

Suveranul a asistat la serbarea patronului reg. de pioneri de gardă

Eri după amiază a avut loc la regimentul de pioneri de gardă solemnitatea sărbătorii patronului. La festivitate a luat patre și M. S. Regele Carol II care a ținut următoarea cuvântare:

DOMNULE COLONEL,
OSTAȘI,

Ca în toți anii, am primit și anul acesta să vin în mijlocul vostru, ca să sărbătorim împreună patronul regimentului „Pionerii de Gardă".

După cum comandantul vostru a arătat, faceți parte dintr'un regiment care are o veche și frumoasă tradiție. Acest fapt m'a îndemnat chiar să iau proprietatea regimentului și să vă numesc „Regiment de Gardă".

Sunt convins că devotamentul, pe care cele 77 contingente de până acum, l-au arătat pentru țară și pentru Tron, va fi un exemplu viu pentru voi în orice împrejurare.

Eu, ca Comandant al oștirei și Domnitor al acestei țări, am cea mai deplină încredere în oștirea Mea.

Cu aceste gânduri, vă spun, în aceste clipe, din tot sufletul Meu:

M. S. REGELE CAROL II

SANATATE COPII!

(Urale și ovațiuni puternice).

Intâmplări din Capitală

EXPLOZIE

In subsolul clădirii din str. Piața Amzei n-rul 5 a explodat ieri după amiază, din cauza suprapresiunii, un cazan din care se pompa apă la etaje. Nu e nici o victimă omenească.

CAZUT DE PE SCHELA

Pe când lucra pe o schelă, la un imobil din str. Belvedere, băiatul Radu Vasile în vârstă de 15 ani și-a pierdut echilibrul și a căzut jos de la o înălțime de opt metri.

A fost internat la spitalul de urgență.

SCANDAL DUPA CHEF

In timp ce ieșea ieri pe la șapte și jumătate dintr'un local de pe calea Griviței, funcționarul Manole Plopeanu a fost atacat de prietenii unor cocote din local cărora Plopeanu le făcuse până atunci ochiade.

A fost scăpat din mâinile agresorilor de trecători.

UN JIDAN TINICHIGIU FACE PE DENTISTUL

La spitalul Brâncovenesc a fost internat ieri funcționarul Ion C. Onuțiu, dela Curtea de apel din Capitală, care avea falca ruptă și o puternică hemoragie.

După primele îngrijiri, d. Onuțiu a declarat, că atras de firma dentistului jidan Unsin Weimberg, în vârstă de 30 de ani, din str. Cuza Vodă 46 și nemaiputând suporta o îndărătnică durere de măsea, s'a dus să o scoată. Jidanul i-a scos însă o măsea bună în locul celei stricte.

D. comisar Urseanu, dela siguranța Capitalei, făcând cercetări, a constatat că „dentistul" Weinberg a fost până acum câtva timp simplu tinichigiu. Nemulțumit însă cu situația pe care o avea, jidanul și-a confecționat o firmă și a amenajat un cabinet, în care a nenorocit o mulțime de pacienți naivi.

Printre aceștia este și acest Onuțiu, care par'că n'ar fi trăit pe lumea asta. Toți se feresc de jidani, numai el îi plătește ca să-l rupă fălcile,

TRAFICANȚI DE ORDINE DE CHEMARE

A fost arestat de către d. comisar șef Pallade dela siguranța poliției Capitalei individul Alexandru Ciulea, de 37 ani, domiciliat în str. Batiștei 14 de fel din com. Bischiș (Severin). Numitul se îndeletnicea cu vânzarea de „ordine de chemare" tuturor călătorilor amatori de transport ieftin. Luat în cercetare a mărturisit că are ordinele de chemare dela agronomul Cr. Georgescu, dela direcția ad-ției moșiilor militare. Direcția generală c. f. r. a fost păgubită cu o importantă sumă de bani.

Dreptate, muncitorilor!

(Urmare din pag. I-a)

ținut seama nici de examenele anuale de împrospătare pentru specialitatea serviciului ce-l fac, căci atunci MULȚI MINORITARI AR FI CĂZUT.

„Insă noi Românii nu suntem invidioși pe minoritari, decât pretindem ca cel puțin să fim egali; nu un Român cu o vechime de 3—4 ani în serviciu mai bătrân decât un minoritar, să aibă conced de odihnă anual 10 zile, pe câtă vreme un minoritar cu mult mai tânăr în serviciu să primească 30 de zile CONCEDIU PLATIT și să râdă de Români și să le spună că sânt proști, deaceea nu i-au făcu definitivi„", etc., etc.

Memoriul muncitorilor dela atelierele C. F. R.-Arad mai expune o mulțime de alte nedreptăți și jigniri ce li s'au făcut și dacă plângerii lor îi ridicăm aici acest monument de vorbe, e că situația lor este simptomatică, ea simbolizează situația întregului sau aproape întregului corp muncitoresc român, atunci când e pus pe picior de comparație cu minoritarii.

Nu e locul, desigur, aci să facem elogiile pe care le merită muncitorul român, ale cărui calități de sârguință și specialitate streinii au avut de atâtea ori ocazia să le aprecieze.

Relevăm numai injustiția care se face elementului majoritar întotdeauna, în țara asta a noastră, unde NOI trebuie să avem pâinea cea mai mare! Iar forurilor respective, le cerem să intervină cu o anchetă la Arad. Căci, vorba lui Octavian, toate nedreptățile acestea adunate, dau laolaltă disperarea, comunismul adică.

— La București dece ați venit? — i-am întrebat eu pe musafiri.

— Așa, ca să-l vedem și noi, mă rog frumos.

— Stați mult aici?

— Numai două zile.

— Și apoi?

— Apoi, plecăm mai departe la Constanța. Vrem să vedem și noi marea...

— Banii or să v'ajungă?

— Avem câteva gratuități anual pe C. F. R.

— Și la mare veți rămâne mult timp?

— Numai o zi.

Și rudele mele au ieșit pe ușă, cuviincioși, fericiți că au văzut Bucureștii și vor vedea marea...

N. Crevedia

Activitatea Frontului Românesc în jud. Buzău

BUZAU 20 Mai. — Duminică dim. a avut loc în comuna Cotu Ciorii o mare întrunire a partidului Frontul Românesc, organizația de Buzău.

Intrunirea a avut loc la locuința preotului Gh. Păușescu și au participat delegați și țărani din comunele Cotu Ciorii, C. A. Rosetti, Bălteni, Cilibia și Largu.

Au vorbit d-nii Dem. Mântulescu, N. Lazăr, șeful organizației Largu, Pr. Gh. Păușescu și Apostol Albu, președintele Frontului Românesc, arătând programul de „realizări românești al d-lui Vaida Voevod

Alegerile comunale în jud. Sibiu

Sibiu, 20. — In județul nostru au început alegerile comunale complimentare. Lupta e foarte dârză deoarece populația comunelor este foarte amestecată.

O mare parte din comune au o populație mixtă: sași și români, și un important număr de romi, cari, anul acesta s'au afirmat ca forță politică, căutați de unele partide încheind chiar un pact electoral cu național-țărăniștii, cărora le-a dat un lot de 2500-3000 voturi în alegerile județene. Aceste voturi ale romilor au scăpat pe național-țărăniști dela dezastrul total, deși ele au fost insuficiente pentru a le asigura cincimea necesară.

Liberalii au încheiat un pact cu sașii în vederea alegerilor comunale.

Masele compacte românești în ciuda diferitelor pacte, sunt alături de mișcările de dreapta și în deosebi au aderat la mișcarea „Frontului Românesc" care are puternice cadre în toate comunele.

Iată rezultatele din câteva comune:

In *Poplaca* liberalii au luat 6 mandate, Frontul Românesc 4 mandate, iar național-țărăniștii nici un mandat.

In comuna *Mag* Frontul Românesc a luat 7 mandate iar liberalii uniți cu național-țărăniștii 3 mandate.

In comuna *Nucet* Frontul Românesc a luat 5 mandate, lista cetățenească 3 mandate, liberalii 2 mandate, național-țărăniștii nici un mandat.

In comuna *Nocrich*, una din cele mai vechi așezări săsești din județul Sibiu, totodată sediul plasei cu acelaș nume, pentru prima dată a fost ales un primar român în persoana lui Iosif Feașcu, vice-președintele Frontului Românesc din acea comună.

Până acum „Frontul Românesc" a repurtat un strălucit succes în alegerile comunale cu toate că împotriva acestei mișcări s'au concentrat focurile tuturor partidelor politice, tocmai fiindcă se tem de forța organizațiunii.

Ghinionul d-lui Arm. Călinescu

— Un fapt politic comentat cu aprindere. —

D. Armand Călinescu, chemat telegrafic dela Pitești de d. Mihalache, a venit ieri în Capitală și a avut o consfătuire de două ore cu șeful partidului național-țărănesc.

După amiază, însărcinat cu o misiune expresă — pe care s'o obligat, de multă vreme, s'o ducă la bun sfârșit — a încercat să obțină o audiență la un fost președinte de consiliu.

Ca și acum trei zile însă, audiența nu i-a fost acordată.

Dezolat, d. Armand Călinescu a rugat să i se spună, când va putea să vorbească fostului șef de guvern.

Și secretarul particular i-a adus următorul răspuns:

— „La sfârșitul lunei Noembrie la președinția de consiliu".

Din această pricină, d. Mihalache e exasperat.

Faptul e comentat cu multă aprindere, de toți cei cari îl cunosc.

Intruniri național-creștine în jud. Buzău

BUZAU 20 Mai. — In vederea alegerilor județene, partidul național creștin a ținut două însuflețite întruniri în comunele Brădeanu și Merei.

In com. Merei unde au participat peste 900 oameni au vorbit d-nii Mișu Enescu, șeful sectorului, C. Mărgăritescu, Dan Antonescu și Vasile Antonescu, care au arătat cu documente prăbușirea pe care ne-o pregătește democrația, în cărdășie cu jidanii și comuniștii.

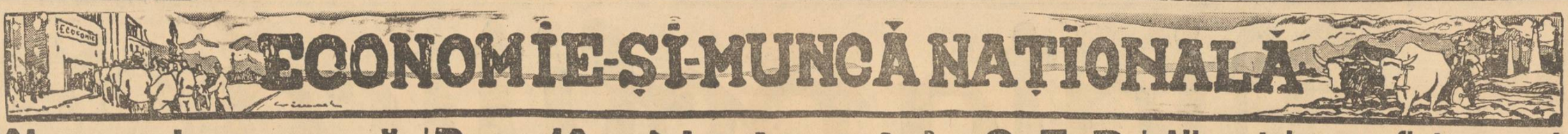

Mâine se inaugurează
institutul de cercetări agronomice

Mâine dimineaţă va avea loc inaugurarea institutului de cercetări agronomice.

Solemnitatea inaugurării va fi cinstită de prezenţa M. S. Regelui Carol II.

La ora 10.30 se va oficia un serviciu religios după care vor lua cuvântul d-nii G. Ionescu-Sişeşti, fost ministru şi directorul Institutului de cercetări agronomice, V. P. Sassu, ministrul Justiţiei şi ad-interim la agricultură şi domenii şi Const. Sescioreanu, preşedintele Uniunii Camerelor de agricultură şi consilier technic al ministerului de agricultură şi domenii.

La ora 4 d. a., se vor vizita laboratoarele, expoziţia solurilor, a grâului şi a porumbului.

La ora 6 d. a., vor fi vizitate staţiunea de încercarea maşinelor agricole, instalaţia de decuscutarea seminţelor de lucernă şi trifoi şi câmpurile de experienţă dela Băneasa.

Noui graţieri şi reduceri de pedepse

Au mai beneficiat de clemenţa regală următorii condamnaţi:

Femeii Virginia Constantin i s'a comutat închisoarea în amendă.

Lui Feri Iosef Moses i s'a redus pedeapsa cu închisoarea cu 2 ani.

Lui Mircea I. Coşerin i s'a redus pedeapsa la 3 săptămâni. Lui Ion Dobrescu i s'a redus pedeapsa la opt luni. Lui Lepşa Ion a lui Dumitru i s'a redus amenda la 1700 lei.

Au fost graţiaţi Sterea Ianos a Ilinei şi Anghel Rădulescu.

Pedeapsa cu închisoarea dată femeii Roza N. Anton, a fost comutată în amendă.

Alte deciziuni ale comisiei centrale electorale
Unde se introduc contestaţiile, eliberarea cărţilor de alegător

Comisiunea centrală electorală, de pe lângă ministerul justiţiei, a luat, aseară, în discuţie adresa d-lui prim preşedinte al trib. Ilfov, spre a-şi da avizul asupra chestiunei competinţei comisiunei centrale electorale în judecarea contestaţiilor privitoare la alegerile administrative.

După discuţiunile urmate, comisiunea a avizat următoarele:

Sistemul legii administrative care rezultă din capitolul VI este că contestaţiile cu privire la alegerile administrative şi care se pot face în tot timpul dela convocare şi până la proclamarea rezultatului, să aibă două instanţe: una de fond şi una de recurs.

Instanţa de fond este magistratul ce primeşte lista de candidaturi sau magistratul care prezidează alegerea, după cum contestaţia e cu privire la regularitatea primirei candidaturilor sau relativ la notare şi proclamare.

Aceste hotăriri fie într'un caz, fie în altul trebue să aibă calea recursului, indicată de art. 27 din aceiaşi lege.

ELIBERAREA CARŢILOR DE ALEGATOR

Comisiunea a mai luat în discuţie adresa d-lui prim-preşedinte al trib. Argeş, spre a-şi da avizul asupra chestiunei dacă cărţile de alegător se pot libera şi în ziua alegerei.

In urma celor discutate, comisiunea a avizat următoarele:

Din dispoziţiunile art. 21 din legea administrativă, rezultă că legea electorală se aplică şi în alegerile administrative în toate cazurile neprevăzute de această din urmă lege. Că prin chestiunea de faţă legea electorală îşi are aplicaţiunea, deoarece în legea administrativă nu există vreo dispoziţie cu privire la operaţiunea eliberării cărţilor de alegător. Că din combinarea art. 19 şi 23 din legea electorală rezultă că se pot elibera cărţile de alegător şi în ziua alegerilor, întrucât art. 23 în aliniatul ultim recunoaşte dreptul alegătorilor de a ridica şi în acea zi cărţile dela preşedintele secţiunei de votare, care nu lucrează decât în ziua de alegeri.

Că prin urmare dispoziţiunea din art. 19 după care nici o carte alegător nu va fi eliberată în ziua fixată pentru votare trebue înţeleasă în sensul că se referă numai la magistraţii însărcinaţi cu distribuirea cărţilor de alegător, înainte de alegeri, magistraţi a căror calitate încetează cu 24 ore înainte de alegeri, în care interval de timp aceşti magistraţi sunt obligaţi să predea lucrările şi cărţile de alegători spre a fi emise preşedinţilor secţiunilor de votare.

Paşalâcul instaurat la C. F. R.
Cum se concesionează la C. F. R. Cazul unei văduve de război.

Paşalâcul instaurat la regia autonomă c. f. r.,

dovedeşte trădătoarea toleranţă cu profitorii, pe care o permite democraţia noastră.

Vom relata astăzi un caz de felul cum instituţia căilor ferate este la discreţia unor funcţionari evrei.

BIROUL M. 5

Biroul M. 5, care ne interesează în cazul de mai jos, este condus de inginerul şef ALEXANDRU MANOLESCU, (ce nume cu frumoasă rezonanţă românească?) OVREI LA ORIGINE.

Acesta deţine şi un post important în Regia autonomă C. F. R., post care îi dă şi dreptul

ca orice concesionare de teren agricol, linii de garaje, magazii, cisterne, bufete din gări, chioşcuri C. A. M. să nu se poată adjudeca fără sperţul necesar.

Că *Al. Manolescu* e mare şi tare, afirmăm că până şi Marele Stat Major, a trebuit să renunţe la acţiunea ce-i intentase.

Fiindcă altfel nu s'ar explica?

CUM SE FAC CONCESIONARILE LA C. F. R.!

Un caz dintr'o mie:

In anul 1934, regia c. f. r. a făcut o licitaţie publică pentru concesionarea restaurantului din gara Bucureşti—Est.

Intre cei cari licitau, a fost şi d. Victor Anghelache din Bucureşti care deşi a oferit pentru acest restaurant o chirie anuală de 70.000 lei, totuşi a fost preferat d. Gh. Alexandrescu care a oferit o chirie numai de 46.000 lei.

De ce?

Fiindcă jidovul a primit sperţ!

O spunem asta, fiind convinşi a o crede, fiindcă suntem în posesiunea a două declaraţii semnate de cei ce le-au dat, prin care se poate constata cam de câte ori au fost trimise plocoane lui Alexandru Manolescu de către d. Gh. Alexandrescu.

CONCESIONAREA DEBITULUI C. A. M. DIN GARA BUCUREŞTI—EST

La 1 Martie cor. s'a ţinut o nouă licitaţie, pentru concesionarea debitului din gara Bucureşti—Est.

Adjudecarea acestei concesiuni, a revenit de astă dată d-lui V. Anghelache, care a găsit de cuviinţă să renunţe în favoarea unei sărmane văduve de război.

Ca această renunţare să fie legală şi permisă de c. f. r., d. Anghelache a încunoştiinţat regia autonomă c. f. r., prin petiţia înregistrată sub nr. 0.72719/937, arătând că dacă regia c. f. r. nu acceptă această renunţare în favoarea acelei văduve, înţelege să accepte concesiunea.

Dar jidanul a trecut peste orice şi prin transcrierea dela tribunalul Ilfov cu nr. 17929/937 a făcut alt contract concesionând chioşcul tot d-lui Gh. Alexandrescu.

Şi ieri, văduva de război a fost executată silit şi nelegal.

Fiindcă aşa vrea jidovul, atotstăpânitor din regia c. f. r.

Nu facem nici un comentariu. Faptele singure acuză fără drept de apel.

Dacă direcţiunea generală c. f. r. nu înţelege însă să ia măsuri, ne vedem obligaţi a reveni cu noui şi sdrobitoare amănunte

Iarăşi „impozitul"
de asigurare pe c. f. r.!
Scrisoare deschisă d-lui director general al regiei autonome C. F. R.

Am primit la redacţia noastră o scrisoare, din partea d-lui Ioan Ştefan, al cărei cuprins reactualizează abuzul ce se practică cu timbrele de asigurare c. f. r., mai ales faţă de călătorii cari vin la Bucureşti din diferite colţuri ale ţării pentru vizitarea *„Lunii Bucureştilor"*.

Trebuie să precizăm că această societate de asigurare care a smuls exclusivitatea concesionării, E JIDANEASCA şi promitem că ne vom ocupa cât de curând de toate matrapaslâcurile pe cari le comite.

Până atunci, publicăm rândurile de mai jos, ca un ultim avertisment:

Domnule director general,

Am onoare a vă înfăţişa — în cele de mai jos — un caz ce face parte dintr'un sistem de jefuire a publicului.

In seara de 16/17 Maiu cor., am cumpărat dela Casa de bilete nr. 9 Brăila, jumătate de bilet cu nr. 0464 clasa 3-a, pentru a vizita Luna Bucureştilor.

Pentru distanţa Brăila-Bucureşti, conform tarifului în vigoare urma să plătesc 330 lei plus 2 lei aviaţie: deci jumătate 165+2 lei. Domnul cassier respectiv, a refuzat să-mi elibereze biletul contra acestei sume, FORŢANDU-MĂ SĂ-I PLATESC ŞI 10 LEI PENTRU ASIGURARE.

Ştiu că asigurarea nu este obligatorie, ci facultativă. L-am rugat, totuşi, înainte de a-mi da bilet, să nu-mi lipească timbrul de asigurare.

Deşi în mod logic asigurarea se face numai la dorinţa expresă a călătorului, d-sa s'a încăpăţânat însă în a-mi cere această taxă ilegală şi cum d. şef al staţiei lipsea, nu i-am putut reclama cazul.

Vă rog respectuos pe d-v. a da ordinele necesare pentru încetarea acestui jaf, fiindcă subsemnatul nu înţeleg să contribui anual cu circa 1000 lei în folosul unor străini, dela cari nu am nici-un contra serviciu în schimbul asigurării, pe care — încă odată — o refuz.

Fiindcă în Bucureşti-Nord — ca şi în alte staţii — mi se eliberează biletul numai contra costului legal.

Aceasta ca să se ştie.

Cu deosebită stimă,

IOAN ŞTEFAN

Bucureşti

ROMANI!

Voi cu inima creştină:
De pe ochii voştri rupeţi
Pânza'ntinsă de duşmani,
Nici un ac dela jidani!

Creştini
Vizitaţi magazinul „CONSUMUL IMPERIAL" din str. Nicu Golescu 11 lângă Atheneu, unde veţi fi serviţi cu toate articolele de coloniale şi băuturi, cu cele mai reduse preţuri.
Serviciul prompt şi la domiciliu. Tel. 3.37-05
Vasile Moiş

Alimentele vor fi transportate
ca mesagerii pe C. F. R.

Direcţiunea generală c. f. r. a dispus ca după tariful de mesagerii să fie taxate cu începere dela 1 Iunie cor. următoarele alimente: *apă naturală, peşte proaspăt, brânzeturi comune, fructe uscate sau proaspete, pepeni verzi şi galbeni, lapte proaspăt sau bătut, legume verzi sau uscate, must de vin, ouă, struguri, murături, miei vii sau tăiaţi, purcei vii, pasări, pâine, porumb verde, varză verde, vânatul, viţei tăiaţi şi zarzavaturi.*

Restul alimentelor ce se vor expedia cu trenurile de călători, se vor taxa după *tariful de mesagerii coloana B.*

Alimentele precum şi celelalte articole, când nu sunt însoţite de călători, se pot expedia, cu buletine de mesagerii.

Expedierea lor se face cu trenurile accelerate, de persoane în colete de cel mult 50 kgr.

Mărfurile predate în staţiile c. f. r. sau sosite din streinătate cu scrisori de trăsură internaţionale de mare iuţeală, se expediază în general cu trenurile rapide de coletărie, iar vagoanele complete cu trenurile de mărfuri directe, taxarea făcându-se conform tarifului local de mărfuri.

TRANSPORTURILE CU UN SINGUR BULETIN

Se vor expedia cu un singur buletin de mesagerii ori câte colete se vor preda chiar dacă greutatea parţială a unui colet este mai mică de 5 kgr.

Coletele urmează să se predea cu cel puţin o oră înainte de plecarea trenului, taxa percepându-se la predare.

Aceste colete sunt scutite de magazinaj 24 ore dela avizarea destinatarului, când sunt sosite cu buletine de mesagerii.

Dacă destinatarul nu se prezintă în termen de patru zile, să ridice coletul, el se pune la dispoziţia predătorului.

Coletele predate în staţiile situate pe liniile Videle-Giurgiu şi Giurgiu-Bucureşti, vor trebui să aibă ca staţie de destinaţie Bucureşti-Sud, Dealul Spirei sau Bucureşti -Nord, iar cele predate în staţiile de pe liniile Constanţa-Bucureşti şi Oltenita-Bucureşti, vor trebui să aibă ca staţie de destinaţie Bucureşti-Est, Mogoşoaia sau Bucureşti Nord.

Coletele predate în celelalte staţiuni, de pe reţeaua c. f. r. vor trebui să aibă ca staţie de destinaţie numai Bucureşti-Nord.

DIVERSE

D. M. NEGURA, ministrul cooperaţiei, a părăsit eri Capitala pentru a se duce la congresul internaţional agricol, care va avea loc la Praga.

*

ERI a avut loc la ministerul agriculturii şi domeniilor o consfătuire prezidată de d. C. Sescioreanu.

S'a discutat problema motoculturii, precum şi ofertele diferitelor firme cari urmează să ne furnizeze cele 400 de tractoare.

*

DUMINICA 23 Mai a. c., ora 11 dimineaţa, va avea loc adunarea generală a membrilor Centralei Caselor Naţionale, în sala de festivităţi G. Ţiţeica (calea Victoriei 52) când se va discuta şi hotări asupra următoarelor chestiuni:

Darea de seamă a comitetului de conducere asupra activităţii desfăşurată în anul trecut; votarea bugetului pe acest an; alegerea (eventual realegerea) membrilor din comitetul de conducere al căror mandat expiră şi alegerea (eventual realegerea) comitetului de cenzori activi şi supleanţi. Fixarea, în linii generale, a programului de lucru pentru viitor; inaugurarea muzeului Centralei Caselor Naţionale.

*

MINISTERUL cooperaţiei a semnat o decizie prin care nu se mai acordă nicio primă pe luna Iunie exportatorilor de grâu şi făină.

*

D. dr. C. GHEORGHIU, actualul şef al serviciului igienei şi medicinei preventive din direcţia sănătăţii, a fost delegat subdirector al sănătăţii pe tot timpul absenţei d-lui subdirector, Cantemir Angelescu.

*

PE ZIUA de 20 Mai, situaţia epidemiilor a fost următoarea în Capitală: scarlatină 126 cazuri, difterie 2 şi rugeolă 6 cazuri.

*

COMITETUL executiv al „Uniunii generale a meseriaşilor din România" invită pe membrii şi prietenii de toate breslele pentru Duminică 23 Mai, orele 10 dim., la sediul central executiv al organizaţiei din Capitală, Pasajul Majestic, scara D. etaj, unde d. Teodor Ionescu, preşedintele Uniunii va face o comunicare explicativă despre: importanţa creerei cooperativelor de aprovizionare, producţie, economie şi credit meşteşugăresc, pe care Uniunea le creează în Capitală.

*

MINISTERUL cooperaţiei a hotărît ca „Săptămâna vinului" care urma să aibă loc în cursul săptămâni viitoare, să fie amânată pentru 20-27 Iunie c.

*

LA 24 Mai se deschide la Budapesta congresul internaţional de sericultură.

România va fi reprezentată printr'o delegaţie în frunte cu d. M. Dracea, preşedintele soc. „Progresul silvic".

Să se explice C. F. R.-ul
Tot despre tragedia sculptorului Gh. Savu Savargin

Sculptorul Gheorghe Savu Savargin canonește încă. Şi se luptă, eroic, cu mizeria. Cu mizeria, pe care o suportă cu atâta demnitate, cu atât stoicism, încât te întrebi unde şi-a călit sufletul, unde şi-a oţelit voinţa, unde şi-a educat răbdarea.

Cine înţelege, însă, suferinţele acestui mare artist? Cine pricepe, oare, sbuciumul acestui român înzestrat de natură cu cele mai splendide calităţi?

Calea ferată, după cum am mai spus, îi datoreşte 90.000 lei pentru un bust Nu-şi poate primi banii, deoarece mărimile dela C.F.R. se opun. Se opun cu îndârjire, după ce consiliul a aprobat.

Disperat, sculptorul a adresat secretarului general al ministerului de lucrări publice următoarea plângere:

„Vă fac aci istoricul tragediei creiată de d. N. TABACOVICI, alegând victimă tocmai un artist ale cărui necasuri le cunoaşteţi.

„Acum patru luni, un amic i-a dat d-lui Tabacovici o cerere, rugându-l să cumpere pentru gările principale câteva busturi D. Tabacovici, luând cererea, l-a asigurat că o va satisface imediat după întoarcerea sa dela Paris.

„La o săptămână, d. Fulga îmi face cunoscut, că d. Tabacovici i-a dat împuterniciri ca să discute chestia preţului, care, în Comit. de direcţie, dela 1 Febr., mi se fixează dela 120.000 lei — cât cerusem — la 90.000 şi mi-se cere, prin actul No. 10.228/937 R. A., să mă prezint, pentru a mi se face plata.

„Lucrarea ne fiind turnată în bronz, am cerut să se aprobe un avans de 20.000 lei, pentru realizarea operei în bronz. Deşi comitetul de Direcţie a aprobat avansul, d. director financiar Puşcariu a refuzat, spunându-mi: „Eu refuz să-ţi dau vre-un ban, înainte de a depune lucrarea! Poţi să te duci la d. Tabacovici să-i spui, că eu am refuzat să-ţi dau acontul".

„Ne având capital, AM FACUT IMPRUMUTURI, a căror scadenţă trecând, am avut şi am încă mari pagube şi supărări. Pe ziua de 13 Martie am depus lucrarea la dir. gen. C. F. La toată lumea place lucrarea, chiar d-lui Apostolescu în primul moment îi place, ca pe urmă, în cor cu d. Panaitopol să spună, că nu e bună şi-mi refuză achitarea.

„In ziua de 14 Martie, d. Tabacovici este rugat telefonic de către persoana care i-a dat petiţia mea, să nu întârzie plata, având şi eu mari nevoi. D-sa îi răspunde: „Chiar azi voi da ordin lui Apostolescu, să-i facă plata". *Totuşi, când m'am prezentat în aceiaşi zi,* sunt iar refuzat, *iar d. Tabacovici pleacă la Atena.*

„In lipsa d-sale, în diverse rânduri, m'am dus să-mi cer banii. D. Panaitopol îmi spune într'o zi, că au hotărît să aştepte întoarcerea d-lui Tabacovici în timp ce eu eram asaltat de creditori — cum sunt şi acum — cerându-şi dreptul lor.

„După venirea d-lui Tabacovici d. Panaitopol îmi spune franc: „Nu ne place bustul. Am hotărît să facem o comisie, compusă din mine, d. arhitect D. Marcu şi directorul materialelor, CARI TREBUE SA RESPINGA BUSTUL D-TALE". Când l-am rugat să pună în această comisie şi pe d. Tzigara-Samurcaş, d-sa răspunde:

„Nu au ce căuta în casa noastră persoane din afară. Comisia trebue să respingă acest bust, pentrucă aşa vreau eu; tot ce pot face pentru d-ta, este să respingă lucrarea, însă ţi-o iau pe un preţ mai mic şi oi pune-o într'o gară unde nu o vede nimeni".

„Domnule secretar general, este trist ca un sculptor cu reputaţie cunoscută în ţară şi în streinătate, să fie insultat şi purtat pe drumuri de către nişte oameni, faţă de cari singura mea vină e, că am avut încredere în ei. *Vă rog respectuos, să binevoiţi a interveni cu autoritatea dv., spre a se pune capăt acestui joc trist, care amuză pe aceşti domni.*

„In ziua de 7 Aprilie d. MACOVEI îmi spune, CA A VAZUT UN BUST LA UN ALT ARTIST, *care-i place mai mult, ca al meu, care este o oroare. De aci au înţeles, că toată istoria înscenată cu comisia — cât şi mizeriile cari* mi-se fac sunt lucruri puse la cale în mod voit chiar din ziua când mi s'a aprobat cumpărarea, dovadă refuzul d-lui Puşcariu de a-mi da acontul, trimiţându-mă să'l reclam la d. Tabacovici.

Iată, clar expusă tragedia lui Gh. Savu Savargin.

Desigur, că regia autonomă C. F. R. e datoare să se explice. Numai de cât!

Români,
Incurajaţi munca şi capitalul curat românesc. Susţinându-ne unii pe alţii susţinem şi întărim ţara.
Incurajaţi vechea şi unica fabrică românească de oglinzi
CRISTALUL S. A. R.
renovată şi complet modernizată. Bucureşti, Str. Filaret No. 35.
Depozit permanent de oglinzi Cristal şi tot felul de geamuri.
Informaţiuni şi comenzi telefon 3.31.88.

UZINELE DE FIER ŞI DOMENIILE DIN REŞIŢA S.A.

Bilanţul încheiat la 31 Decemvrie 1936

ACTIV			PASIV		
Stabilimente:					
Domenii	427.842.637		Capital social	—	750.000.000
Mine	269.726.667		Fond de rezervă legal	—	369.661.488
Clădiri pentru exploatare	239.455.737		„ „ „ pentru creanţe dubioase	—	50.000.000
„ „ birouri şi locuinţe	250.914.802		Fond special pentru o eventuală devalorizare a stocului de materiale	—	35.000.000
Maşini şi instalaţiuni	1.253.237.841	2.441.177.684	Fond de amortizări	—	1.083.561.292
Mobilier	—	1	Datorii garantate cu ipoteci	—	557.852.096
Stocuri de produse şi de materiale curente	469.630.090		Creditori	331.790.541	
Materiale prime şi semifabricate pentru comenzi de executat în 1937 şi anii viitori	177.968.857	647.598.947	Avansuri garantate pentru comenzile de executat în 1937 şi anii viitori	487.511.489	819.302.030
Numerar şi disponibil la bănci	—	80.889.044	Furnizori	—	77.465.145
Titluri în valoare nominală Lei 96.381.411.—	—	89.768.069	Conturi tranzitorii	—	122.276.784
Efecte publice în valoare nominală Lei 261.755.409.—	—	132.988.038	Dividende neplătite	—	49.959.577
Debitori:			**Beneficiul net:**		
Clienţi şi debitori diverşi	366.074.377		Report din 1935	2.856.166	
Debitori speciali pentru comenzile de executat în 1937 şi anii viitori	249.454.876	615.529.253	Beneficiul pe 1936	90.016.458	92.872.624
		4.007.951.036			4.007.951.036
Conturi de ordine şi evidenţă:			**Conturi de ordine şi evidenţă:**		
Garanţii statutare	—	636.000	Deponenţi de garanţii statutare	—	636.000
Efecte şi creanţe în gaj la Creditul Industrial şi la C. E. C.	—	469.872.434	Efecte şi creanţe gajate	—	469.872.434
Bonuri de tezaur în lei şi L. st. cu scadenţe 1937 şi în anii viitori	—	293.764.350	Bonuri de tezaur primite pentru comenzi de efectuat în 1937 şi anii viitori	—	293.764.350
Cauţiuni în titluri şi în scrisori de garanţie	—	768.127.477	Cauţiuni de titluri şi în scrisori de garanţie	—	768.127.477
Diverşi, mărfuri în consemnaţie	—	911.498	Mărfuri în consemnaţie	—	911.498
	—	1.533.311.759		—	1.533.311.759

Preşedintele consiliului de administraţie, *General Adjutant Ernest Ballif*
Direcţiunea contabilităţii, *Carol Fleischhacker, Vasile Dumitriu*, experţi contabili

Verificat şi găsit în conformitate cu registrele,
Censori: *C. Brătescu, V. Chiriţescu*, contabil autorizat, *A. Dumitrescu, I. Floroiu, Gaston Legrand*

CONTUL DE PROFIT SI PIERDERE
încheiat la 31 Decemvrie 1936

CHELTUELI			VENITURI		
Cheltueli generale	—	62.452.699	Beneficiu reportat	—	2.856.166
Dobânzi	—	95.863.318	„ din participaţiuni	—	3.307.717
Impozite	—	185.779.244	„ brut	—	684.768.002
Contribuţiuni şi cheltueli pentru scopuri sociale	—	84.490.496			
Dotarea fondului pentru creanţe dubioase	—	22.470.991			
Amortizări	—	125.000.000			
Diferenţe de curs la efecte publice	2.362.034				
„ la plăţi în valute străine	19.640.479	22.002.513			
Beneficiul net:					
Report din 1935	2.856.166				
Beneficiu pe 1936	90.016.458	92.872.624			
	—	690.931.885		—	690.931.885

Preşedintele consiliului de administraţie, *General Adjutant Ernest Ballif*
Direcţiunea contabilităţii, *Carol Fleischhacker, Vasile Dumitriu*, experţi contabili

Verificat şi găsit în conformitate cu registrele,
Censori: *C. Brătescu, V. Chiriţescu*, contabil autorizat, *A. Dumitrescu, I. Floroiu, Gaston Legrand*

Jidanii boicotează sistematic elementul românesc în comerţul din Galaţi

Toleranţa vinovată a prof. Panaitescu faţă de „numerus nullus" aplicat elevilor români, de jidani

GALATI, 20. — La Galaţi, există o Cameră de comerţ, — una dintre cele mai importante din ţară.

Despre componenţa consiliului acestei Camere, — un veritabil mozaic de naţionalităţi, în care predomină reprezentanţii elementului iudaic — şi mai puţin elementul românesc, vom vorbi altă dată.

Mai există la Galaţi şi două licee comerciale (de băeţi şi fete) a căror întreţinere cade în sarcina Camerii.

Potrivit art. 19 din „Legea pentru organizarea Invăţământului Comercial Secundar", pentruca elevii şi absolvenţii acestor licee să poată veni în contact direct cu viaţa economică şi în scopul de a deveni cât mai utili comerţului şi industriei, sunt obligaţi la o practică comercială de jumătate de zi în magazine şi biurouri. *Sarcina plasării lor revine Camerelor de comerţ şi acceptarea este obligatorie pentru întreprinderile comerciale din raza ei, sub pedepse grave.*

Numai că tot la Galaţi, secretar general şi factotum al Camerii este un cumulard pe nume *D. Panaitescu,* (comptabil expert, profesor la lic. Comercial, funcţionar, etc), jidănit până în măduva oaselor, inconştientă coadă de topor în mâinile marelui comerţ jidănesc.

Or acesta se complace într'o pasivitate absolută faţă de impertinenţa proprietarilor jidani sau cu paşaport, ai celor peste 50 firme cari sfidează legile acestei ţări şi boicotează tinerele vlăstare româneşti prin REFUZUL CATEGORIC de a-i admite la practica GRATUITA, impusă de lege, fără nici o ruşine, fără nici o teamă de sancţiunile pe cari în mod automat Panaitescu trebuia să le aplice pe loc şi exemplar.

JIDANII CARI APLICA „NUMERUS NULLUS" ROMANILOR

Iată numele firmelor cari au restituit circulările Camerii de comerţ cu menţiunea că refuză admiterea la practică a elevilor indicaţi de Direcţiunea Liceului: *Ing.* B. Schwartzman, Scherg, Banca Chrisoveloni, Fruchtman & Gross, Henry Schapira, N. T. Coniacos, Textila *(Seferian),* Apolo, M. Falkenstein fii, M. Braverman fii, Blitzstein, Rex -com *S. N. C.,* Dep. bere Azuga, Fleming S. A. R., Pertox S. A. R., Textil comerţ *S. A. R.,* Osias Drimer, Wartparonian & Hlebnichian, Cera S. A. R., Mag. Wasserman, Unirea S. A. Petrol, Samac export, Banca Cornea (Popper), Heilpern, Banca Comercială Română, Iosif Schehter, Textila Tchomlekdjoglon, Intercontinentala, „Prahova", Sirkis & Hortstein, Dep. bere Luther, Leibovici & Brandt, „Hârtia" S. A. R., Mag. Serghei, Boris Sterkin, Ionel Braunştein, Leonida S. A. R., Banca de credit mărunt, Jaques Roitman, Fr. Koner, Iacob Fischman, M. A. Rand et. Co., Topalian & Djeamdjian, Cereş S. A. R., D. Teodorof, Fab. Weiss, Iosif Naht, Milonadis fii, Fab. „Ancora" (Weissemberg).

Iată acum şi câţiva elevi refuzaţi, ale căror nume explică însăşi boicotul: Constantin Aurel, Enache Costică, Ştefănescu Aurel, Bârsan Constantin, Botez Mihail, Graciov Alexandru, Popa Gheorghe, Harabulă Emil, Nicolae Aurel, Ivanov Mihail, Porumbiel Vasile, Dumitriu Alexe, Mihailovici Gheorghe, Lungu Gheorghe., Enache Costea, Costencu Nicolae, Daşoveanu Emil, Bârsan Costică, Bălan Nicolae, Leoca, Ştefan, etc., etc.

CE AU DE SPUS MINISTERELE EDUCAŢIEI NAŢIONALE ŞI AL COMERŢULUI?

Nu încercăm a propune nici o soluţie, nici o sugestie.

Dar autoritatea chemată să vegheze, se complace într'o politică de servilism faţă de veneticii cari sfidează legile ţării, Panaiteştii se fac cozile de topor ale iudelor iar copiii de români înscriu pe răbojul durerilor neamului întreg încă şi pe ale lor personale.

Ion Pătru

Samavolniciile din com. Cojocna-Cluj, nu mai pot fi tolerate

Impertinenţa renegatului preot Gh. Suciu, nu mai cunoaşte margini. Plutonierul de jandarmi Stan, încurajat de jidani, terorizează populaţia comunei

CLUJ, 20 Mai. — Am scris de nenumărate ori despre situaţia umilă şi dezastruoasă a elementului românesc faţă de cel minoritar, cuprinzând în cadrul unor cercetări mai amănunţite şi precise, fapte strict delimitate şi locale. Investigaţiile noastre duceau la acelaş şi nedesminţit rezultat: existenţa noastră românească se sufocă cuprinsă în ghiarele unei cumplite inerţii, comerţul şi industria lâncezesc, iar păcatele grele ale corupţiei şi şantajului ne-au devastat aspectul şi ne-au ros organismul. Şi evident în lumina văscoasă a acestor considerente, supunându-ne dragostea de ţară unor atât de aspre şi ingrate realităţi, constatările ne-au durut şi mai de multeori am fost violenţi cu cei cari şi-au uitat credinţa, neertători cu cei cari ne-au denigrat neamul, aspri cu cei cari l-au trădat şi răsboinci cu duşmanul nostru obscur — Iuda — constituind un permanent pericol pentru huzureala lui din sânul cald de pământ binecuvântat al ţării noastre.

Cu un cuvânt, nu am iertat pe nimeni atunci când cele ce aveam de spus ne dureau mai întâi pe noi şi apoi pe bunii şi fervenţii noştri cititori cari ne-au urmărit lupta cu înfrigurare şi mai de multe ori cu un scepticism desarmant.

REEDITAREA UNOR CALOMNII

Confesiunea de mai sus ne justifică şi ne susţine atitudinea.

Despre întâmplările de pomină dela Cojocna-Cluj, am scris de mai multe ori dar fără a epuiza materialul. Banda jidănească Schönhaus — Pal Ioska — Matyas — Joanovits, se lăfăeşte nestingherită în bunurile comunei proteguită de tutela ruşinoasă a preotului Gh. Suciu, a primarului excroc Antonie Suciu şi a senatorului internaţional ţărănist Nemeş.

Toate sdrobitoarele şi gravele acuzaţii aduse de noi acestor şnapani s'au dovedit a fi întemeiate şi ele n'au suferit nici o desminţire.

Este cunoscută cititorilor noştri acţiunea funestă de boicot îndreptată de renegatul Gh. Suciu, împotriva cooperativei româneşti din comună, condusă de dnii Vasile Moldovan, înv. dir., dr. Bosica Ioan, medic de circumscripţie şi înv. Dragotă Grigore. De asemenea întâmplarea hilariantă cu pământul dela Kutosfaia, apoi încurcăturile şi neregulile cu administrarea fondurilor bisericii, a fondului „I. Olteanu", a băncii „Pomul" şi o mulţime de alte matrapazlâcuri.

Faptele survenite în ultima vreme cer o grabnică rezolvire aşa că, deocamdată le prezentăm întregei lumi româneşti din regiunea Clujului, urmând ca după aceea să lichidăm definitiv, luând o atitudine categorică.

ANCHETE, PERCHIZIŢII DOMICILIARE, DENUNŢURI

Popa Gh. Suciu, membru marcant al partidului, şi-a mobilizat toate puterile urmărind un anumit scop: dărâmarea vajnicilor români cu inima de tulnic Vasile Moldovan, dr. I. Bosica şi Dragotă Grigore, determinând anchete şi percheziţii domiciliare prin denunţuri tendenţioase.

Nu vom spulbera noi sfruntatele minciuni debitate de vândutul popă Suciu. Aceasta cade în sarcina d-lui inspector şcolar Chintăuanu, în sarcina parchetului Cluj şi a Legiunii de jandarmi.

Ţinem însă să afirmăm cu tărie: anchetele şi descinderile făcute până acum, n'au determinat fapte compromiţătoare la adresa „incriminaţilor". Deci popa Suciu cu ceilalţi şnapani au indus în eroare autorităţile superioare şcolare, militare şi de justiţie, făcând denunţuri false.

Dar ne mai rămâne ceva:

Popa Gh. Suciu, — în denunţul făcut d-lui inspector şcolar Chintăuan, înregistrat la inspectorat sub nr. 82 din 5 Martie 1937, după ce aduce odioase şi meschine acuzaţiuni d-lor Moldovan Vasile, dr. Bosica Ioan şi Dragotă Grigore şi după ce recapitulează unele fapte inserate de noi în coloanele mândrei noastre „Poruncă", — cuprins de o penibilă deficienţă mintală, riscă o afirmaţie insultătoare la adresa noastră, spunând printre altele că, toate acuzaţiile ce i-s'au adus, au fost publicate şi susţinute în ziarul de şantaj „Porunca Vremii".

Prin urmare nefericitul popă Suciu, ne-a provocat şi ne-a calomniat. Nu-i acordăm importanţa de a-l pune într'o lumină favorabilă, răspunzându-i invectivelor

Atât am avut de spus. Restul în numerile viitoare şi în faţa instanţelor judecătoreşti, unde putregaiul şi samavolniciile din comuna Cojocna, se vor prăbuşi sub biciul fulgerător al adevărului.

George Freamăt

Congresul Ligii Antirevizioniste Române din Transilvania

TG.-MUREŞ 20. — S'a anunţat că în ziua de 23 Mai se va ţine congresul, *Ligii Antirevizioniste Române* pentru Transilvania la Târgu Mureş. Din cauza unor evenimente cari au intervenit, congresul se amână pentru ziua de 6 Iunie crt., tot la Târgul Mureş.

Comitetul regional pentru Transilvania al Ligii Antirevizioniste Române a ţinut ca să ţină congresul său în acest centru, pentru a avea putinţa de a lua contact cu populaţia românească din judeţele secuizate şi pentru a contribui şi ea, la opera de reromânizare şi de ridicare a elementului naţional din această parte a ţării.

In linii generale programul congresului de la 6 Iunie crt. este următorul: dimineaţa, serviciu religios în ambele biserici naţionale. La ora 11 defilarea sătenilor, la ora 12 întrunire publică în piaţa oraşului. După amiază la ora 3 congresul LAR în sala festivă a Palatului Cultural.

La adunare vor participa reprezentanţii Comitetului regional al LAR din Cluj, în frunte cu d. prof. *I. Lupaş,* apoi delegaţii numeroase ale organizaţiilor din fiecare judeţ din Ardeal şi Banat, în special vor fi de faţă mulţimile din judeţele din secuime şi din judeţele învecinate.

Din partea Comitetului central al LAR vor participa deasemeni mai mulţi delegaţi, şi congresul va fi onorat cu prezenţa d-lui *Stelian Popescu,* preşedintele Ligii Antirevizioniste Române.

Cu ocaziunea congresului de la 6 Iunie dela Târgu Mureş se va deschide pentru prima oară şi expoziţia antirevizionistă permanentă organizată de Comitetul regional pentru Transilvania al LAR.

Comitetul din Târgu Mureş al LAR a ţinut o şedinţă zilele trecute sub presidenţia distinsului preşedinte al său, d. dr. *I. Vescan,* la care s'a decis a se da întreg sprijinul pentru reuşita cât mai impunătoare a congresului Ligii.

Pentru premilitari

Subinspectoratul de pregătire premilitară universitar şcolar Bucureşti pune în vedere tinerilor premilitari dela subcentrele universitar şcolar să se prezinte Sâmbătă 22 Maiu ora 15,30 pe platoul Cotroceni pentru organizarea pe unităţi şi pentru pregătirea programului în vederea serbărilor dela 8 Iunie a. c.

Şedinţa consiliului societăţii inginerilor tehnicieni cadastrali

Consiliul Societăţii inginerilor tehnicieni cadastrali, SINTEC, a ţinut obişnuita şedinţă săptămânală.

D. inginer CESAR ORAŞANU, profesor la Şcoala politechnică şi preşedinte al Societăţii a expus consiliului motivele pentru cari s'a renunţat în lucrările de geodezie la proecţiunea Bonne. Au luat parte la discuţiuni d-nii ing. Alexiu Munteanu, vice-preşedinte şi Absolon Pop. D. ing. Octav Alex. Martinean, secretar general a prezentat ultimele lucrări ale biroului, solicitând ca articolele pentru Buletin să fie depuse până în şedinţa viitoare. Fac diverse propuneri d-nii ing. I. C. Bondescu şi Virgil Popovici.

D. ing. Gh. Petrovici arată rezultatele obţinute de d-sa prin aplicarea metodei Pothonot, insistând asupra gradului de preciziune ce se obţine cu această metodă.

D. vice-preşedinte ing. IULIU MUMANU a făcut apoi o expunere a lucrării executate la com. Glodeni din jud. Bălţi care constitue un interesant material cadastral atât din punct de vedere tehnic cât şi din punct de vedere juridic.

Sărbătorirea unui merituos luptător

Societatea generală culturală şi profesională a absolvenţilor şcoalelor superioare de arte şi meserii din România, sărbătoreşte Sâmbătă, 22 Mai, orele 21, în parcul Florescu din str. 13 Septembrie No. 3, pe d. VASILE FANE, cu ocaziunea împlinirii vârstei de 58 ani şi 4 ani de activitate rodnică în sânul Societăţii.

Informaţiuni

❖ *ASTAZI Vineri 21 crt., Frăţia misionară „PATRIARHUL MIRON" ţine şedinţă ce începe la ora 3 jum. p. m. în pavilionul „REGAL" din Parcul Carol (Expoziţie).*

❖ EXAMENELE pentru audientorii Centrului de pregătire technică profesională administrativă Secţia I şi Secţia II-a, încep la 1 Iunie. Inscrierile la examen se pot face până la 29 Mai.

❖ *EXAMENELE pentru studenţii şcoalei superioare de documentare şi ştiinţe administrative încep la 1 Iunie a. c.*

❖ *D. Alba, supleant la tribunalul Sibiu a fost mutat la judecătoria Sebeş.*

❖ *SAMBATA 22 Mai d. Teodorovici Vasile avocat stagiar, va vorbi în sala Curţii cu Juri din Palatul de Justiţie la orele 17 despre: REGIMUL LEGAL AL COMERŢULUI DE BANCA ŞI RAŢIUNEA DEROGARII LUI DELA DREPTUL COMUN.*

Conferinţa va fi prezidată de d. profesor I. V. Gruia Consilier al Ordinului.

❖ „LIGA CULTURALA" Secţiunea Bucureşti, îşi ţine *Sâmbătă 22 Mai 1937* orele 8 p. m., seria de lecţii şi jocuri româneşti în Sala „Ligii Culturale" din B-dul Schitul Măgureanu No. 1, Etaj I.

Şedinţele vor urma regulat în fiecare *Sâmbătă între orele 7-10 seara,* în aceiaşi sală. Iubitorii de adevărate jocuri româneşti sunt rugaţi a lua parte. Costumul naţional este de dorit.

❖ *INVAŢATORII din judeţele Neamţ, Bacău, şi Putna, vor da examenul de definitivat la şcoala normală din Piatra Neamţ în loc de Bacău cum se hotărâse înainte.*

❖ ACADEMIA Română, întrunită în sesiune generală, va ţine şedinţă publică solemnă Sâmbătă, 22 Maiu a. c., la ora 15, pentru recepţiunea în Academie a d-lui G. Petraşcu.

D. G. PETRAŞCU îşi va rosti discursul de recepţiunea, tratând despre *„O privire la evoluţia picturii româneşti".*

D. *C. Rădulescu-Motru* va rosti răspunsul.

❖ *CANDIDAŢII şi candidatele, cari au trecut probele scrise şi oralul la examenul de capacitate, pentru profesorii secundari, vor da examenul de practică pedagogică în viitorul an şcolar, adică în Toamnă, deoarece acum suntem la sfârşit de an.*

❖ *MINISTERUL educaţiei naţionale a alcătuit de curând, un decret — lege, pentru înfiinţarea ordinului „Meritul cultural straja ţării".*

Persoanelor cari s'au distins ca activitate în domeniul străjeriei, Suveranul le va conferi acest nou ordin, cu prilejul zilei de 8 Iunie. Noua decoraţie, se aseamănă ca formă şi dimensiuni, cu ordinul „meritul cultural".

❖ *CANDIDAŢII şi candidatele la examenul de capacitate, corigenţi, în sesiunea 1935 vor trece şi colegiul pedagogic întrucât acest cologiu face parte integrantă din proba de pedagogie.*

❖ *SOC. „VASILE CONTA" a Studenţilor în Filosofie dela Universitatea din Bucureşti, organizează Sâmbătă 22 Mai a. c. orele 6 p. m. în Amfiteatrul Titu Maiorescu dela Facultatea de Litere şi Filosofie, o şedinţă festivă omagială, prin care comemorează 300 ani dela apariţia epocalei cărţi a lui RENNE DESCARTES: Discours sur la Méthode. Şedinţa va fi onorată de prezenţa d-lor profesori ai Facultăţii de Filosofie. Vor vorbi d-nii: George Păsculescu, preşedintele societăţii, prof. C. Rădulescu-Motru, prof. P. P. Negulescu.*

❖ *SAMBATA 22 Mai, ora 6-7 d. a. are loc la „Fundaţia Dalles" conferinţa d-nei prof.* Alice Voinescu *despre,* „Blaise Pascal, filosof creştin". *Conferinţa face parte din ciclul al 7-lea de conferinţe al revistei „Fântâna Darurilor". Rezervat 20 lei, celelalte locuri 10 şi 5 lei.*

❖ **ABONAŢII noştri, cărora le expiră abonamentul la 31 Mai 1937, sunt rugaţi a trimite costul din vreme spre a li se putea trimite ziarul în continuare. Pe cuponul mandatului TREBUE LIPITA ETCHETA abonamentului expirat.**

Preţul abonamentului la ziarul „PORUNCA VREMII" este:

Lei 800 pentru oraşe.

Lei 600 pentru sate.

Se primesc şi abonamente pe 6 şi 3 luni.

PALATUL JUSTIŢIEI

COINCIDENŢA SEMNIFICATIVA

Ieri, când noul cod al justiţiei militare a intrat în vigoare, când într'o împunătoare solemnitate s'a arătat importanţa acestui fapt şi când d. prim-preşedinte al Tribunalului militar al Corpului II Armată d. col. D. Bălşianu a arătat pasul gigantic făcut înainte prin noua legiuire care are ca bază ritmul nouilor vremi, cu toate legiuirile noui penale faţă de vechiul cod bazat pe timpurile cari s'au dus, dar în faţa cărora trebuie să ne închinăm, — s'a semnat la Trib. Ilfov secţia III-a c.c. şi sentinţa de declinare de competinţă în favoarea instanţelor militare în procesul „Crucii" cari de ani de zile îşi aşteaptă soluţionarea dela Justiţia acestei ţări româneşti, faptul încadrându-se numai pe linia unei conduite pur româneşti.

Coincidenţa aceasta însemnează încrederea cu care vor păşi cei „implicaţi" în acest frumos proces în faţa Tribunalelor militare către cari, în cea dintâi zi a formaţiei lor, pleacă cel dintâi proces care, prin soluţionarea lui, va statornici încrederea ţării în Justiţia ei.

OLŞANEVSCHI LA RECONFIRMARE

Vestitul cămătar şi „nene" din Crucea de piatră, spaima prostituatelor, jidanul rusesc Olşanevschi, a venit ieri la reconfirmarea mandatului de arestare emis de d. jude Lazaroneanu, titularul cabinetului II instrucţie, în faţa căruia se află spre cercetare faptele lui de cămătărie şi fals. Avocatul inculpatului a cerut infirmarea mandatului pe consideraţiunea că primul fapt, cămătăria, nu este... prea grav, iar al doilea, falsul comis în scopul dobândirii cetăţeniei române, declarând că este născut în Basarabia, acest fapt s'a petrecut sub imperiul vechei legi care nu pedepsea această infracţiune.

Tribunalul Ilfov secţia II-a com., în faţa căruia s'a judecat reconfirmarea, compus din d-nii judecători: Pastia, Dan Popovici şi S. Cioban, fotoliul Ministerului Public fiind ocupat de d. procuror Moiseanu, constatând că faptul cămătăriei nu este atât de uşor cum a încercat să se arate, că a specula nenorocirea prostituatelor sugându-le sângele ca o lipitoare, deşi este obicinuit la neamul Iudei, totuşi este nepermis în legile acestei ţări care pedepseşte pe cei cari le calcă, a reconfirmat mandatul pe o perioadă de încă 30 zile.

In răcoarea celulei, departe de orice sinagogă, jidanul rusesc se va gândi la „omenia" inspirată de mânăstirea Văcăreştilor şi poate se va convinge că locul lui este acolo şi numai acolo.

BANDA CAGERO-GROSZ

Tribunalul Ilfov secţia IV-a c. c. a continuat ieri judecarea procesului bandei Grosz-Cagero, care a deschis drumul în fraudele cu devize.

S'a audiat o altă serie de martori între cari şi soţia inculpatului Samuel Samuely, cari au dat relaţiuni asupra faptelor imputate bandei, după care s'a dat termen pentru audierea altor martori şi pentru ca încet, încet, să se clarifice şi acest proces de bandă jidănească.

Termenul s'a fixat la 9 Iunie.

IULIUS HERLING TRIMIS IN JUDECATA

D. jude Stratulat, titularul cabinetului 6 Instrucţie a dat ordonanţă definitivă de trimitere în judecată a homosexualului Iulius Herling care a omorît pe fostu-i prieten Gh. Şerban care, la un moment dat, a refuzat să continuie practicile pervertite ale bestialului individ.

El va fi judecat de Curtea cu juraţi Ilfov.

DENTIST CASAP

D. procuror Missir a trimis cabinetului 6 instrucţie pe jidanul dentist Nusim Weinberg din str. Cuza Vodă Nr. 46, pentru a fi cercetat pentru fapta încadrată în art. 478 conf. cu art. 473 din codul penal Regele Carol II şi pedepsită cu închisoare corecţională dela 6 luni la 2 ani.

Mânat de o durere grozavă de măsele care te face să nu te mai uiţi dacă cel la care te duci să te vindece este jidan sau român, este destoinic sau nu, nenorocul l-a împins pe funcţionarul Ion Oncarţiu, dela Curtea de apel Bucureşti, la „dentistul" Weinberg care, probabil, a fost transformat din frizer în dentist.

Şi acest pseudo-dentist i-a scos o măsea. Văzând că n'a nimerit pe cea rea i-a mai scos una cu care ocazie i-a rupt şi maxilarul, fiind nevoit ca dela „dentist" să meargă la spital.

Dentist sau casap?

FALSIFICATORII

Banda jidanilor falsificatori de monete a 250 şi 100 lei a apărut ieri, în corpore, în faţa Trib. Ilfov secţia II-a c. c., pentru reconfirmarea mandatelor.

Tribunalul găsind necesară prelungirea detenţiunii provizorii, a reconfirmat mandatele, trimiţând pe falsificatori înapoi în citadela Văcăreştilor spre a se mai gândi la faptele lor, falsificând banul ţării care-i tolerează.

I. I. At.

Consfătuirea dela asociaţia medaliaţilor cu „Bărbăţie şi Credinţă"

La sediul asoc. *„Bărbăţie şi Credinţă"* cu spade, a avut loc o adunare a preşedinţilor de asociaţiuni de foşti luptători şi personalităţi distincte ale decoraţilor şi medaliaţilor.

La adunare a luat parte d. colonel EM. CRISTODULO, cavaler al ordinului Mihai Viteazul, cpt. înv. *Costescu,* ing. *Marius Dimitrescu,* preşed. asoc. „Bărbăţie şi Credinţă", d-na *Aneta Mateescu,* delegata asociaţiei „Virtutea Militară", *Gh. Anghelescu,* preşed. asoc. subofiţerilor pensionari, *Camelia Cornescu-Achimescu,* preşed. surorilor de caritate, — dela asociaţia Eroii Neamului; *Ilie Manea,* preşed. „Liga foştilor luptători", *George V. Dumitrescu,* preşed. asoc. subofiţ. de rezervă, *M. Brezeanu* şi *Alex. Buzoianu* dela asoc. „Legiunea Română a foştilor luptători", *Gh. Trifan,* avoc. *Popeea* şi *D. Radu* dela asoc. „Făuritorii României Mari", *Gh. Ivanciu,* delegatul foştilor luptători putneni şi *N. Sava,* secretar general al asoc. şi comitetului pentru desăvârşirea *„Bisericii Neamului".*

Adunarea a fost prezidată de d. col. *Em. Cristodulo.*

Se dau amănunte din care rees intervenţiile făcute de cei însărcinaţi pe lângă autorităţile competinte. După ce iau cuvântul d-nii: col. Cristodulo, ing. Marius Dimitrescu, cpt. înv. Costescu, d-na Aneta Mateescu, avocat Popeea, Gh. Ivanciu şi N. Sava, se lansează următoarea invitaţie:

„Comitetul de iniţiativă întrunit în seara zilei, de 19 Mai c. face un călduros şi inimos apel la sufletele celor ce au cunoscut durerea şi victoria, eroi şi luptători în acelaş timp — să participe în număr cât mai mare la slujba de înălţare sufletească dela Patriarhie, Duminică 23 Mai c., ora 9 jum., unde glasul de rugă şi de acţiune va ridica stindardul poruncii care-i cheamă din nou la datorie pentru oprirea unei nelegiuiri ce este pe cale a se înfăptui la „Mărăşeşti".

Capitol şi Roxy: „Te'nvăţ eu minte"!

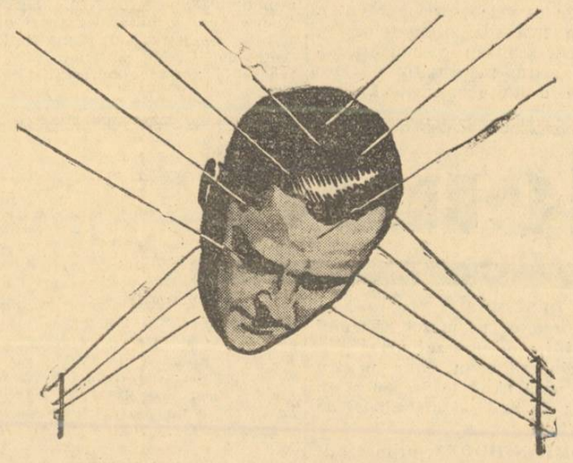

Nervii sunt sârmele de telegraf ale organismului omenesc...

Ei conduc impresiile senzoriale în centrele conştiinţei şi dispoziţiile creerului la diferitele organe. Orice mare faptă spirituală este, în primul rând, o muncă a nervilor. Cum nu funcţionează nervii normal se prăbuşeşte întreaga maşină umană. Nu se pot descrie consecinţele acestei sdruncinări. Totul devine tumult, confuziune, rătăcire. Oamenii care trebue să rămână în câmpul plin al luptei vieţii trebue să-şi menţină cu orice preţ tăria nervilor. Cum? Prin

QUADRONAL

Luaţi de trei ori pe zi Quadronal şi nervii îşi menţin rolul impecabil de sârmele de telegraf. Quadronal este medicamentul ideal pentru orice fel de dureri reumatice şi nevralgice, pentru gripe, ischias şi dureri menstruale.

LA FARMACII ŞI DROGUERII

Cine ar putea să strecoare aerul

ce-l respiră? Din cauza asta nu putem opri ca bacilii şi microbi să pătrundă în cantităţi de miliarde în organismul nostru.

Totuşi se poate paraliza orice atac al microbilor dacă luăm zilnic pastile

FOGYL

Pastilele Fogyl zădărnicesc orice infecţiune a organelor de respiraţie.

LA FARMACII ŞI DROGUERII

ULTIMA ORĂ

Divergenţe între şeful guvernului şi şeful partidului liberal

— Planurile primului ministru şi opoziţia d-lui Dinu Brătianu. Ce urmăreşte d. Gh. Tătărăscu şi ce nu admite şeful partidului liberal. Noui frământări în perspectivă. —

D. Gh. Tătărăscu deşi pare sigur pe situaţie până la toamnă, se găseşte totuşi astăzi într'o grea dificultate din pricina opoziţiei pe care i-o face d. Dinu Brătianu asupra unora din chestiuni ce privesc unele acte de guvernare precum şi anume aranjamente de partid.

Evident, primul ministru n'a fost niciodată sincer în rapoturile sale cu d. Dinu Brătianu; însă a ştiut întotdeauna să menajeze susceptibilităţile şefuhui partidului, reuşind să-l împace cu aparenţe care păreau să-i dea satisfacţie. De astă dată însă şeful partidului naţional-liberal se opune categoric unora din planurile primului ministru şi în ceiace priveşte latura politică a guvernării şi privitor la unele persoane ce ar fi desemnate să ocupe unele posturi de ultimă oră.

Poate că în ceiace priveşte această din urmă chestiune d. Tătărăscu ar fi dispus să cedeze. Totuşi pentru planurile d-sale de viitor, alegerea persoanelor îi este obsolut necesară. De aci stăruinţe şi presiuni şi o permanentă agitaţie în rândurile intimilor celor doi şefi.

Din această pricină d. Dinu Brătianu şi-a amânat cu câteva zile plecarea d-sale la Royat şi continuă consfătuirile cu prietenii săi politici şi cu oamenii de legătură ai primului ministru.

PE CE CHESTIUNI SUNT DIVERGENŢELE

Divergenţele dintre şeful guvernului şi şeful partidului sunt în primul rând de ordin principial în sensul orientării politice a ultimei etape de guvernare. D. Dinu Brătianu ţine cu orice preţ ca în toamnă, odată cu retragerea guvernului, partidul liberal să-şi decline orice amestec şi în rezolvarea succesiunei şi în directivele politice ale viitorului guvern.

Se pare însă că d. Tătărăscu este de altă părere. Primul ministru nutreşte un plan care ar putea să-l ducă la formarea unui nou cabinet liberal după expirarea legislaţiei actuale. D. Tătărăscu a făcut dovada că este omul tuturor îndrăsnelilor şi d-sa voeşte să profite de împrejurarea pe

care i-o oferă situaţia politică actuală, pentru a da o lovitură care să-i ridice prestigiul personal dincolo de orice aşteptare şi în acelaş timp să dea partidului liberal o autoritate pe care să n'o mai poată nimic sdruncina în viitor.

Firește, acestea sunt planurile primului ministru. Incercarea este însă foarte riscată din toate punctele de vedere şi de aceia se opune d. Dinu Brătianu, care fără să fi fost pus în curent de d. Tătărăscu cu planurile sale, s'a crezut dator să-i ceară totuşi ca la sfârşitul lui Septembrie, cel mai târziu, să se retragă dela guvern. La această pretenţie d. Tătărăscu a obiectat situaţia reală şi obligaţiile şi răspunderile d-sale în calitate de şef de guvern.

Şi domnia sa a cerut ca d. Dinu Brătianu să nu-i facă dificultăţi, dacă va fi nevoit să dea sprijinul efectiv al partidului liberal unei viitoare formaţiuni guvernamentale. Şeful partidului liberal n'a răspuns încă nimic precis şi de aceia a intervenit o răcire a relaţiilor dintre d-sa şi primul ministru. In condiţiile acestea n'ar fi exclus ca să asistăm în curând la noi frecături în rândul partidului dela guvern.

P. B.

„Vântul divin" a repurtat un nou succes

Tokio, 21 (Rador). — **Avionul japonez „Vântul divin" a sosit la Tokio, la 16 după ora japoneză.**

Mai mulţi membri ai casei imperiale şi ai guvernului, reprezentanţii armatei şi ai autorităţilor, precum şi mai multe mii de spectatori veniseră spre a saluta pe aviatori.

Rezultatul alegerilor comunale din C.-Lung-Muscel

LA ALEGERILE comunale din C.-Lung (Muscel) — fieful d-lui Ion Mihalache — s'a înregistrat următorul rezultat :

Liberalii: 1067 voturi
Naţional-ţărăniştii: 625 v.
Lista gospodărească: 320 v.

Unde-i popularitatea partidului naţional-ţărănesc, când în oraşul în care trăieşte d. Mihalache, abia a luat 625 voturi?

Unde e, domnule Mihalache?

S'a semnat acordul comercial între Argentina şi Cehoslovacia

Buenos Aires, 21 (Rador). — *Aseară s'a semnat acordul comercial între Argentina şi Cehoslovacia.*

Anglia şi Franţa doresc suspendarea operaţiunilor din Spania !

— Pe frontul Biscaya naţionaliştii au cucerit noui localităţi. Comuniştii folosesc material de război din Mexico. Roşii continuă să treacă în rândurile naţionaliştilor. —

Paris, 21 (Rador). — *Agenţia Havas anunţă:*

Din sursă demnă de crezare se declară că guvernul francez a comunicat guvernului din Londra că aprobă în principiu suspendarea ostilităţilor din Spania, pentru a se putea face retragerea voluntarilor străini.

Conversaţiile pe cari d. Delbos le-a avut recent la Londra cu oamenii de stat englezi, au dus la constatarea că rechemarea din Spania a combatanţilor străini nu ar putea să se facă în condiţiuni bune decât dacă ea ar fi precedată de o suspendare a luptelor.

*

VITORIA, 21 (Rador). — Corespondentul agenţiei Havas transmite :

Avioanele de bombardament ale republicanilor au încercat zadarnic, pe ziua de ieri, să ajungă la Saragossa. Avioanele de vânătoare naţionaliste le-au pus pe fugă imediat ce ele au apărut la orizont.

Se anunţă totdeodată că în ultimele două atacuri date de republicani contra localităţii Lillo, artileria lor a tras peste o mie de lovituri de tun şi tot atâtea lovituri de mortiere.

Din examinarea armelor şi cartuşelor părăsite de republicani, s'a constatat că ele sunt de fabricaţie mexicană.

*

Sevila, 21 (Rador). — *Trimisul special al Agenţiei Havas anunţă:*

Generalul Queipo de Llano, vorbind la postul de radio din localitate, a desmint toate ştirile guvernamentale cu privire la situaţia de pe diferitele fronturi.

Generalul Queipo de Llano a declarat că pe frontul Biscaya continuă înaintarea forţelor naţionaliste, cari au ocupat localităţile Aldecoa, Aldain, Mecacao şi altele mai mici,

Istorica paradă navală dela Spithead s'a desfăşurat aseară, în prezenţa Suveranilor Angliei

Portsmouth, 21 (Rador). — *Un spectacol feeric a fost oferit aseară celor un milion şi jumătate de spectatori veniţi să admire marea paradă navală dela Spithead.*

Toate vasele de război erau iluminate şi de pe bordul lor porneau în mod continuu focuri de artificii. Luminile în diferite culori, desenând pe cer figuri şi linii cu totul neaşteptate au stârnit admiraţia mulţimei.

Suveranii Angliei au primit pe bordul yachtului Lor la dineu pe amiralii comandanţi ai flotelor metropolitană şi din Mediterana, precum şi pe mai mulţi ofiţeri superiori din marină.

Puţin înainte de ora 22, Suveranii însoţiţi de personalităţile invitate la revista navală, au urcat pe bordul vasului „Victoria and Albert". Acesta a fost semnalul unei noui explozii de focuri de artificii. Siluetele cenuşii ale vaselor Marinei au apărut brusc în lumina feerică a focurilor de artificii.

Marele Voevod Mihai va sosi la Varşovia în ziua de 24 Mai

VARŞOVIA, 21 (Rador). — Agenţia „Pat" transmite :

In dimineaţa zilei de 24 Mai, va sosi la Varşovia Măria Sa Marele Voevod Mihai de Alba Iulia.

Moştenitorul Tronului român va fi oaspetele d-lui Moscicki, preşedintele republicei polone.

In ziua de 25 Mai se va desfăşura la Bielany, în apropiere de Varşovia, o mare manifestaţie a tineretului, în onoarea Măriei Sale.

Marele Voevod va părăsi în aceiaşi zi capitala Poloniei.

Teroarea din Rusia!

— 44 persoane acuzate de trotzkism şi spionaj condamnate şi executate la Kharbin. —

Moscova, 21 (Radio-Orient). — *Din Kabarowsk, se anunţă că Curtea supremă din Svobodny, (Siberia orientală), a condamnat la moarte 44 persoane, între care şi o femee, acuzaţi că au făcut spionaj în favoarea Germaniei şi Japoniei.*

Ziarul „Steaua Extremului Orient", din Svobodny, anunţă că toţi condamnaţii au şi fost executaţi.

*

MOSCOVA, 21 (Rador). — Agenţia „Havas" transmite o informaţie din ziarul „Tikhookeanskaya Zwiezda", organul comitetului central al sovietelor din Khabarovsk, care arată că în ziua de 8 Mai au fost executate la Kharbin 44 de persoane, acuzate de trotzkism, sabotaj şi spionaj în favoarea Japoniei.

Printre cei împuşcaţi se află şi o femeie. Ştirea a fost aflată deabia azi, deoarece ziarul a sosit la Moscova cu o întârziere de 11 zile.

JAGODA A DISPARUT

Tallin, 21 (Rador). — *Corespondentul agenţiei „Ştefani" anunţă că, din sursă foarte serioasă, provenind din Rusia, află ştirea senzaţională că JAGODA, fostul şef al G. P. U.-ului, nu numai că nu ar fi mort, dar că ar fi dispărut în mod misterios din clinica în care fusese transferat dela închisoarea Lubianka.*

Ipoteza unei răpiri a lui Jagoda de către partizanii săi, cari sunt încă foarte numeroşi în rândurile G. P. U-ului este luată în serios de cercurile ruseşti cari urmăresc deaproape evenimentele din Rusia Sovietică.

Se precizează chiar că JAGODA ar fi părăsit Rusia pe bordul unui avion.

Se socoteşte că JAGODA se află în posesia unor elemente capabile să aducă prejudicii situaţiei mai multor personalităţi de la Kremlin, în frunte chiar cu Stalin, şi că odată liber, Jagoda ar urma să facă uz de aceste elemente.

In zodia speculei

— Negustorii continuă să-şi facă de cap. Guvernul şi autoritatea municipală sunt inexistente. —

Specula continuă să facă ravagii, cu toate discuţiile şi hotărîrile luate de guvern nici o măsură nu a fost până acum aplicată. Negustorii îşi fac de cap speculând pe bieţii cetăţeni după cum vor. Nicăeri, în hale, în magazine şi prăvălii nu s'au afişat preţurile.

Ceeace ar părea paradoxal, este faptul că preţurile nu numai că nu au scăzut, dar ceva mai mult, la unele articole, chiar au şi crescut!

Cât priveşte Mercurialul este inexistent. Nimeni, nici un negustor, nu-l are!

Faţă de această situaţie prin care nu se face altceva decât să se jecmănească sărăcia buzunarului cetăţenilor, guvernul şi autoritatea comunală ar fi trebuit să fie vigilente. Tăcerea şi lipsa de apreciere a măsurilor preconizate, dau impresie : or, că nu mai există autoritate; or, dacă există, ea este la cheremul speculanţilor.

Cum primele măsuri ale guvernului nu au dat nici un rezultat practic, se impune o aplicare efectivă a legii speculei. Pentru că este inadmisibil ca populaţia aceasta a Capitalei, care suportă în tăcere toate impozitele, să mai suporte şi poftele de îmbogăţire ilicită ale negustorilor de toate categoriile.

Trebue să recunoaştem că situaţia de azi este datorită nu numai negustorilor dar chiar şi guvenului şi autorităţii munipale, cari au pus taxe peste taxe şi impozite şi supra-impozite chiar pe almintele de strictă necesitate.

Fiscalitatea aceasta excesivă nu mai poate continua ! Guvernanţii afirmă că alimentele s'au scumpit din cauza exageratelor taxe pe cari le percepe Municipiul la intrarea alimentelor în oraş. Nu ştim în ce măsură această afirmaţie este justă. Dar ştim, şi o simte oricine, că dacă ne dăm ultimul ban pentru înarmare nu putem face la fel şi cu lucrările pe cari vrea să le realizeze Municipiul, oricât de utile ar fi ele.

Guvernul şi autoritatea comunală au datoria de a proceda de îndată, în mod radical, la stăvilirea speculei care în afară de aspectul material mai dovedeşte şi anarhia care domneşte în rândurile autorităţilor.

Acord între Germania şi Italia cu privire la sportul automobilistic

BERLIN, 21 (Rador). — Agenţia „D.N.B." anunţă :

In cursul vizitei la Roma a generalului Huenlein, şeful corpului motorizat naţional-socialist, s'a încheiat între d-sa şi d. Furnanik, preşedintele comisiei italiene a sporturilor, un acord cu privire la o strânsă colaborare între cele două ţări în domeniul sportului automobilistic.

Pentru a simboliza colaborarea, se va disputa în fiecare an o cursă de viteză rezervată automobilelor de sport şi turism, între cele două capitale, fără oprire. Prima cursă de acest gen se va disputa în cursul anului 1938, pe parcursul Berlin-Roma. Anul următor, ea va fi disputată pe parcursul Roma-Berlin. Automobil-Clubul austriac va colabora la aceste manifestaţii sportive.

Situaţia naţional-ţărăniştilor definitiv pecetluită

— Precizările oficiosului guvernului. —

D. Mihalache s'a lăudat, că are promisiuni formale dela conducătorii liberalilor asupra succesiunei, care nu poate reveni decât partidului naţional-ţărănesc.

Cum surprizele politice vin dela o zi la alta, lumea naivă a dat, un moment, crezare laudelor d-lui Mihalache.

Dar, în toată această combinaţie, spre ghinionul d-lui Mihalache, „Viitorul" — care exprimă, oficial, punctul de vedere al partidului liberal şi al cabinetului d-lui Tătărăscu, — *scrie următoarele :*

„Unde sunt soluţiile şi programul unei guvernări pe care o PRETINDE partidul naţional-ţărănesc ? Care îi sunt cadrele ? Unde îi sunt oamenii de prestigiu MORAL şi politic ? Cu d-nii Aurel Dobrescu, Sever Bocu, sau Romulus Boilă vrea d. Mihalache să dea o guvernare de mare autoritate de mâine ?".

E clar ca lumina zilei : naţional-ţărăniştii s'au depărtat aşa de mult de succesiune, că oricâte conversaţii ar mai improviza d. Mihalache şi oricâte eforturi ar depune d. Grigore Filipescu-Tantieme, situaţia le este definitiv pecetluită.

Ştiri şi polemici

M. S. REGELUI Carol II i se va decerna, de către universitatea din Cluj, cu prilejul vizitei în Ardeal, titlul de doctor „honoris causa".

*

D. mareşal AL. AVERESCU a hotărât să se trimită o circulară organizaţiilor partidului poporului, prin care să li se dea instrucţiuni cu privire la pregătirile ce trebue să se facă pentru alegerile generale parlamentare.

*

CU PRILEJUL sărbătoririi zilei numelui, d. DINU BRATIANU a primit felicitări azi dimineaţă de la membrii guvernului, în frunte cu d. Gh. Tătărăscu.

*

D. dr. Al. Vaida-Voevod, după audienţa pe care a avut-o la Suveran, în cursul după amiezii de Marţi, a convocat la o consfătuire pe cei 11 foşti miniştri şi le-a făcut o succintă expunere.

Socotindu-şi prima parte a misiunii sale încheiată, preşedintele Frontului Românesc a plecat azi dimineaţă, la Cluj.

*

AUTORITAŢILE publice, în urma deciziei preşedinţiei consiliului de miniştri, NU vor face punte mâine, Sâmbătă 22 Mai. Ci, potrivit orariului de vară, vor lucra în cursul după amiezii.

D. ION MIHALACHE a plecat aseară la Dobreşti, unde va avea o consfătuire cu d-nii Zaharia Boilă, dr. Virgil Solomon şi Gh. Pop.

*

RABINII din Polonia au cerut rabinilor de pretutindeni să fixeze o zi de post negru, pe care să-l respecte toţi jidanii din lume în semn de protest împotriva manifestaţiilor antisemite.

In prostia lor, urmaşii lui Israel cred că prin boicotul alimentelor vor împiedeca acţiunea de dezarmare ce începe tă de toate popoarele subjugate de semiţi.

*

D. VICTOR ANTONESCU, ministrul afacerilor streine, pleacă mâine, 22 Mai, la Geneva.

*

AZI, la ora 5, d. profesor N. IORGA va face, în şedinţa publică a Academiei Române, o comunicare despre „Civilizaţia românească în apropierea anului 1870 şi normele sale naţionale".

*

O CONSFATUIRE a avut loc aseară între d-nii Gh. Tătărăscu şi Ion Inculeţ, stabilindu-se ca după înapoierea d-lui Valer Pop dela Belgrad să se definitiveze decretul-lege pentru naţionalizarea muncii.

S'A DESCOPERIT, în comuna Crisceatec, de pe malul Nistrului scheletul unui mamut uriaş.

Specialiştii spun, că e pentru prima oară când se descoperă în Europa de Sud-est un schelet de mamut.

*

D. MILAN HODZA, primul ministru cehoslovac, va sosi la Bucureşti în ziua de 15 Iunie.

Săptămâna viitoare guvernul va întocmi programul primirii acestui distins oaspe.

*

COMISIA centrală electorală a stabilit la ultima şedinţă că se mai pot elibera cărţi de alegător şi acelora cari nu le-au scos la timp. Eliberarea lor se va face de către preşedintele secţiei de votare, după legitimarea solicitatorului.

*

PRIMARIA sect. IV Verde a hotărît să ridice în cuprinsul acestui sector, un monument eroinei Ecaterina Teodoroiu. Consiliul comunal a aprobat în principiu acest proect, urmând să se ceară şi avizul Comisiei monumentelor istorice, asupra locului ce va fi destinat acestui monument, cât şi asupra proporţiei sale.

*

D. Mitiţă Constantinescu, guvernatorul Băncii Naţionale a plecat ieri în Ardeal, pentru a inspecta sucursalele.

IN FAŢA secţiei IV c. c., prezidată de către d. Horia Bogdan, titularul secţiei, au continuat desbaterile în procesul „Cagero".

Au fost ascultaţi d-na Cecilia Samuel — soţia inculpatului Samuel Samukly, d-na Maria Popescu, d. inspector Gr. Georgescu şi Ion Mucică.

Toţi au dat relaţiuni asupra faptelor imputate inculpaţilor, sub raportul tehnic al operaţiunilor.

*

Astăzi Vineri 21 Mai fiind sărbătoare (Sf-ţii Constantin şi Elena), Bursa şi Băncile au luat vacanţă până Luni 24 Mai c.

*

D-nii ION INCULEŢ şi dr. Costinescu pleacă în seara aceasta la Cetatea Albă, urmând ca ceilalţi membri ai guvernului să plece mâine.

*

S'A SVONIT că Opera Română din Cluj nu-şi mai continuă turneul. Suntem rugaţi să anunţăm, că Miercuri, 26 Maiu, are loc un spectacol, la „VOX", cu „Voevodul Ţiganilor", când publicul bucureştean va putea admira pe d-ra **VERGI PALLADA**, privighetoarea Ardealului, în rolul frumoasei Saffi.

*

„PORUNCA VREMII" va publica, mâine, pe larg, sărbătorirea d-lui A. C. Cuza, care a avut loc azi, precum şi declaraţiile făcute de d. Octavian Goga.

D. Goga a cerut un guvern de generali

— Declaraţiile dela „L u z a n a". —

Azi a avut loc, la „Luzana", banchetul dat în cinstea d-lui profesor A. C. CUZA, de către partidul naţional-creştin.

Cu acest prilej, d. OCTAVIAN GOGA — aşa cum am anunţat noi încă de acum trei zile — a făcut declaraţii politice de-o importanţă covârşitoare; declaraţii cari vor stârni comentarii în toate cercurile.

Printre altele, preşedintele partidului naţional-creştin a demonstrat şi în concluzie a cerut un guvern neutru de alegeri — pentru atunci când se va deschide succesiunea — **alcătuit din generali fără nici o legătură cu partidele politice.**

Guvernul acesta va constitui o garanţie pentru liberul exerciţiu al votului.

In amănunte: toţi prefecţii de judeţe, cari vor trebui să vegheze ca să se asigure secretul sufragiilor şi libera manifestare a cetăţenilor, vor fi numiţi din rândurile ofiţerilor activi.

D. OCTAVIAN GOGA

După sfârşitul alegerilor şi după constituirea Corpurilor Legiuitoare, guvernul de generali se va retrage, ca să se alcătuiască un nou cabinet pe bază parlamentară.

Declaraţiile d-lui Octavian Goga, după note stenografice, le vom publica mâine.

Consfătuirea ministerială dela d. Tătărăscu

Azi dimineaţă a avut loc o consfătuire ministerială la d. prim ministru Gh. Tătărăscu.

Au participat toţi şefii de departamente, cari se află în Capitală şi subsecretarii de stat.

S'au discutat chestiuni în legătură cu activitatea guvernului şi s'a stabilit programul vizitelor ministeriale în Basarabia şi Ardeal.

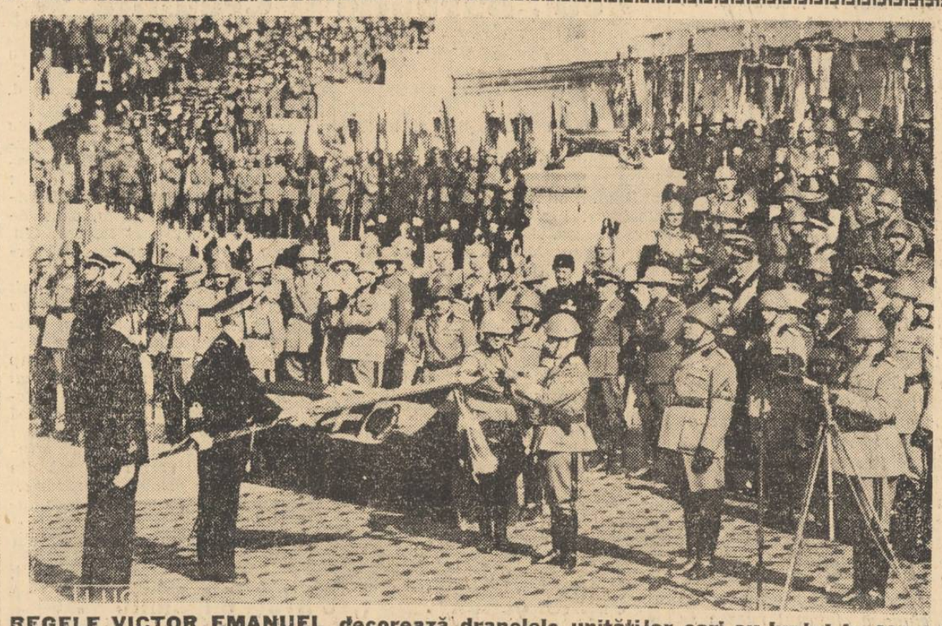

REGELE VICTOR EMANUEL decorează drapelele unităţilor cari au luptat în Abisinia

Redactor responsabil Gh. Dumitrache

Tipografia ziarului „Universul" str. Brezoianu 23-25 Bucureşti

6 pagini 3 lei

ANUL VI, No. 746 Duminică 23 Mai 1937

Taxa poștală plătită în numerar conform aprobării Dir. Gen. P.T.T. No. 118.370/1934

BIBLIOTECA CENTRALĂ C. Ionescu-Gion SIBIU

Porunca Vremii

TRIBUNĂ ZILNICĂ DE LUPTĂ NAȚIONALĂ ȘI CREȘTINĂ

Abonamente anuale: Lei 1000 pentru instituții și sprijinitori; Lei 800 pentru orașe; Lei 600 pentru sate. Se primesc și abonamente pe 6 și 3 luni

Ori ce sumă se poate trimite prin Casa de economii și Cecuri poștale (CEC) astfel: ABONAȚII PENTRU CONTUL 1224; DEPOZITARII „ „ 10405

Director: Dr. ILIE RĂDULESCU

Redacția și Administrația: BUCUREȘTI I, Str. Sărindar 18

TELEFON: Direcție, redacție 4.1853; Ad-ție, publicitate 4.1852

Noi numai prin adevăr trebue să activăm. Am spus-o și la sărbătorirea dela Ateneu. Epoca pe care o trăim este una din cele mai importante din viața acestui stat: ea este aceea a unității de stăpânire a României de către Români.

A. C. CUZA
(în discursul rostit ieri cu prilejul sărbătoririi sale de către partid)

Cine crede cu convingere se mântuie, iar cine luptă cu hotărîre învinge!

Caprele grecești, din nou la lucru

Noi cu grecii n'am prea mai avut de mult afaceri. Depe vremea isgonirii lor din țară, dela 1821, s'ar putea spune.

Dar ei au avut afaceri. Una dintre minoritățile cele mai compacte din România o formează acest popor, ale căror însușiri și apucături le-au creat porecla de adevărați jidani ai Balcanilor. Buni de negustorie, întreprizi, șireți ca ovreii și tot așa de prădalnici, nu numai noi, dar chiar și celelalte popoare balcanice au avut în nenumărate rânduri de furcă cu ei.

Noi, ca niște oameni toleranți și slabi ce suntem, i-am adăpostit la noi: mai întâi la poartă, apoi în curte, apoi pe prispă, în casă, până în cele din urmă, ne-am pomenit cu ei în vârful patului și după ceafa noastră. Când a fost să ne scuturăm de ei, am făcut gestul cu destulă delicatețe. Alde Sârbii și Bulgarii și Turcii i-au tras prin sabie și prin foc, de s'au ales de ei numai fulgii, ca la găini.

Dar tot n'am încetat comerțul cu ei. Vrem să spunem acel comerț în sens franțuzesc, adică niște relații de bună civilitate care încet-încet, ni i-au adus iarăși pe cap și iarăș ne-au pus subt opincă. Orașele noastre, port la Dunăre s'au umplut din nou de capre; pe care i-am asimilat — fiindcă poporul nostru, rasa aceasta a noastră extraordinară, are darul puternic al asimilării — pe care nu i-am putut amesteca între noi — n'am putut. Și cațaonii au continuat să rămână între noi ca simpli pașaportari, adunând aici șlepuri întregi de aur și trimițându-l apoi în patria lor. Vă amintiți cazul acelui faimos miliardar grec din Galați care, murind, a lăsat prin testament niște basme de averi strânse în România — știți cui? D-lui... Mussolini! Pentru vreun spital, românesc, pentru sărăcimea Galaților care se hrănește acum cu ierburi de baltă, n'a lăsat râia grecească, niciun gologan de cinci!

Acum, de când și-au căpătat oarecare stabilitate internă, de nu mai fac revoluție de 24 de ori pe an — Grecii au căpătat un fel de mâncărime în palmă: Ei s'ar lua la harță din nou, acum când a'nceput să-i bată căldura la cap, dar n'au cu cine și mai ales știu ei că nu cu oricene se mai pot încumeta. (Știut este că de-atunci, cam dela Filip II, Macedoneanul și dela Alexandru, fiul lui Filip, Grecii în toate luptele pe care le-au purtat, au mâncat bătaie! Au mâncat bătaie ca niște proști și ca niște caraghioși ce sunt!).

Și, cum zic, Grecii aveau nevoie se facă iarăși revoluția, brè, ca se se sesiseze iarăși Europili. Si neputând-o face la dânsili în insule și'n Peninsulă,

Și să vedeți coincidență. Ați citit, desigur, zilele acestea, în ziare cazul dela Tutova. Să-l reimprospătăm:

„Intre moșierul Eduard Sculy Logoteti și săteanul Gheorghe Patrichi, din comuna Cărăpcești, a izbucnit ieri o ceartă.

„In toiul certei, d. Eduard Sculy Logoteti a scos un revolver și a tras șase focuri de armă asupra săteanului.

„Gheorghe Patrichi s'a prăbușit la pământ într'un lac de sânge".

„In stare disperată, nefericitul sătean a fost transportat la spitalul local".

„Autoritățile cercetează".

Nu-i așa că este extraordinar?

Pe vremuri, fanarioții ne prădau „ca niște lupi flămânzi sau ca niște holtei de câini leșinați" (așa scria Dionisie Ecleziahul) — iar acum, după 200 de ani, ei trag în țăranii noștri ca'n niște câini. (Vă mai amintiți și de cazul acelui plăcintar dela Ploești, caz relatat de „Universul" — care venind din Grecia cu pașaport fals, a ajuns numai în câțiva ani mare proprietar de block-housuri și mare moșier? In aceasta din urmă calitate, grecoteiul puturos a împușcat pe câmp pe un invoitor român. L-a împușcat așa de-a 'ncălarele, din nervi și din ambiție, ca să-l plătească 'n bani!!).

N. Crevedia

Sluga, depănându-și visul,
Își semnează manuscrisul,
Afirmând că Dumnezeu
E MASON și e IUDEU !

Scrie el, c'a Tării limbă,
Către Dumnezeu nu-l plimbă,
Și că-l poartă pe-acea cale
Numai limba lui GHIDALE!

Domnul să te bată nene
Mihaile Sadovene
C'ai urât pe cei cu plugul,
Și'ndrăgit-ai VICLESUGUL!...

Farsa protecției muncii naționale

de PETRU BANESCU

Guvernul d-lui Tătărăscu canonește de câteva luni la o lege a protecției muncii românești, după ce câțiva ani a canonit la aplicarea unei alte legi tot pentru protecția muncii naționale, fără de nici un rezultat.

Am mai spus-o aci și o repetăm și azi, nu suntem atât de naivi încât să credem în sinceritatea guvernului liberal, fiindcă știm mai bine decât oricine, cât sunt de angrenați membrii marcanți ai acestui partid, în beneficii și interese, ca exploatatorii străini ai muncii și bogăției românești. Știm că și de astădată, chiar dacă se va vota o lege, oricât de aspră sau oricât de diluată cu apă democratică și considerente de ordin internațional, ea nu va putea fi aplicată tocmai de către aceia cari sunt de brâu cu jidanii la toate profiturile nedrepte și nedemne ale unor industrii sau asociații de comerț aproape în totalitatea lor străine. Incât din acest punct de vedere nu ne-am făcut și nu ne putem face iluzii.

Ceiace vrem să subliniem azi este teama aceasta pe care o manifestă partidul liberal față de presiunea tot mai strânsă a forțelor judaice, de a se manifesta chiar platonic numai, pe o linie de justă reparare a drepturilor românești. Guvernele liberale de la război încoace și acela al d-lui Tătărăscu mai cu deosebire, au fost caracterizate de un iezuitism politic pe care nu l-a egalat decât metodele bizantine ale vechilor conducători de esență fanariotă, ai Principatelor Române.

Naționalismul manifestat de guvernarea d-lui Tătărăscu, este cea mai cumplită farsă ce s'a putut juca vreodată pe spinarea unei țări, și cu atât mai primejdioasă cu cât este venită să adoarmă vigilența mișcării naționaliste și să înșele buna credință a masselor populare cari, în naivitatea lor, cred că o lege este o realizare în fapt (așa cum ar trebui să fie) și nu-și dau seama că după ultima metodă liberală, o lege nu este decât o platformă electorală fără altă menire practică decât aceia de a da putința agenților electorali ai partidului, să se laude cu înfăptuirile liberale.

In felul acesta s'a desfășurat toată lunga guvernare prezidată de cel mai mare scamator politic al epocii noastre, d. Guță Tătărăscu. Și prevenim pe toată lumea că atâta vreme cât destinele acestei țări vor fi conduse de acest mare regizor al farselor politice, nimic nu se va realiza în sensul unei mai bune și drepte așezări a principiului că în România, Românii sunt aceia ce trebue să-și găsească un loc prosper pentru binele și progresul națiunii, iar nu străinii, pașaportari sau cetățeni prin fraudă ai statului nostru, cari exploatează munca și bogăția românească folosind beneficiile la subminarea acestui stat național.

(Continuare în pag. II-a)

Fericiți cei săraci cu duhul...

— Fabulă —

de Vasile Militaru

Lupul, cârtița, o vulpe, un stârc nalt, trei oi și-un leu
S'au fost dus la Dumnezeu,
Și'n genunchi căzând cu toții, — fiecare'n al său grai, —
Milostivului cerut-au să-i primească'n sfântul Rai :

— Dumnezeule Prea Sfinte — zis-a lupul lăcrămând, —
Tu știi cât am fost de blând,
Câtă milă'n al meu suflet am avut pentru cei mici :
N'am călcat nici o omidă, nici un viermușor și nici
Măcar una din furnici !
Ca un frate, tuturora le-am știut nevoile !...

Zis-a Domnul : — Dar tot frate fost-ai și cu oile ?..

Cârtița răspunse 'n locul lupului, ca soră bună :
— Ce e drept, în orice noapte cu 'ntuneric, fără lună,
Lupul, omenos în fapte,
Având dor de câte-o oae, sfâșia de trei ori-șapte !..

După lup, grăi și vulpea, cuvios plecându-și ochii, —
Din „Rochița rândunicii" alegând model de rochii :

— Eu am fost Regină, Doamne, peste neamul meu de vulpe.
Și socot că'n a mea viață n'am nici umbra unei culpe !..

Insă cârtița, ca arsă, zise, de veninu-i plină :
— Dar, ia spune-mi, ca Regină,
Câte găște, câte rațe,
Câte curci ai strâns în brațe
Și le-ai dus la ghilotină ? !.

Amuțind regina-vulpe, leul și-a rostit cuvântul :
— După cum vru Cel ce ține cerurile și pământul, —
Peste dobitoace, eu,
Cât am viețuit pe lume, Impărat am fost mereu,
Și mi-am cârmuit supușii-n legile lui Dumnezeu !..

— Dar, bag seama c'ai uitat,
Nobilule Impărat,
Prin arenele Romane câți creștini ai sfâșiat ! —
Sări cârtița de-alături, faptul să-l aducă-aminte
Atât leului acela, cât și Judecății sfinte...

Cocostârcul zise : — Of,
Doamne, eu sunt filosof :
Mai nevinovat ca mine, nu cred cineva să fie,
Fiindcă eu, pe-a vieții baltă, am făcut filosofie !..

— Daaa !, fii sigur, cocostârce : Ziditorul te cunoaște :
Ai făcut filozofie, și-ai mâncat un car de broaște !
Mai avu puteri să spună
Cârtița cu fire bună...

Și-au zis cele apoi :
— Milostive Doamne, noi
Suntem niște biete oi
Cari așteaptă dela Tine,
Fie Raiul, fie Iadul, după cum ni-se cuvine !...

Dumnezeu a zis atunci :
— Oile, cunoască Raiul ! Ceilalți Iadul cu munci !..

Iar în Rai, cântau Serafii, — glasul lor umplând văzduhul, —
Și părea că fiecare fir de iarbă cu ei cântă :
„Fericiți în vecinicie fi-vor cei săraci cu duhul,
„Căci aceia moșteni-vor toată-Impărăția Sfântă !..."

Succesiunea

(„Venirea urgentă a partidului național-țărănist la putere, devine o necesitate de stat". MIHALACHE)

Intelegi tu cum devine cazul, măi Ioane-vere :
Nu mai poate MIHALACHE a trăi fără „PUTERE",
Și de-aceia, cu 'ndârjire el „Puterea" o tot cere !

Fie sigur MIHALACHE că guvernul o să plece
Mai la toamnă, când și vremea face-s'o nițel mai rece,
Iar bugetul României, pe trei sferturi o să sece !

Cine va urma la cârmă, o să fie mare jale :
Sigur e că n'o să fie MIHALACHE cu GHIDALE,
Și-atunci LUPU o să plângă beat prin șapte mahalale !...

Radu Bardă

Glas luminat arhieresc, care, se mai potrivește și azi...

de Pr. IOAN MOȚA

Stăteau înaintea Prea Sfinției Sale Arhiereului Dr. Vasile Stan *și a strălucitului sobor de preoți adunați, în noaptea târzie, în fața gării din* Sibiu, *sicriele cari aduceau acasă pe cei doi legionari căzuți în războiul din Spania, Moța și Marin... Cădeau peste ei și peste lumea nenumărată din jurul lor, lacrimile curate și albe ale cerului, în chip de domoli fulgi de zăpadă... Cântările sfinte svoneau plângătoare în noapte, — iar după ele, Prea Sfințitul Arhiereu Dr. Vasile Stan își rosti cuvântarea, care aducea peste cele două sicrie, binecuvântarea sfintei biserici... Și făcu Prea Sfintia Sa, în firul acelei arhierești cuvântări, o mărturisire, care părea declarația sărbătorească și dureroasă a tuturor inimilor din jurul celor doi luptători, morți pentru biserică și neam:*

„Moartea voastră consimțită, voită, ca un sacrificiu pentru păstrarea în strălucire a Crucii lui Hristos și pentru biruința ideii naționale, ne-a tulburat adânc !... A fost o zguduire, un cutremur în sufletul tuturor Românilor ! O zguduire de durere, că... acum când vă cunoastem în toată măreția ființei voastre, nu vă mai avem între noi ! Un cutremur de rușine, că... până ați fost între noi luptători vajnici pentru așezarea neamului nostru în drepturile sale suverane, nu v'am înțeles deplin și nu v'am prețuit cât trebuia ! Și un cutremur de mâhnire, că... AȚI TREBUIT SA VA EXPATRIAȚI (să mergeți în alte țări) spre ne lămuri sufletul vostru mare, plin de tăria credinței și de eroismul jertfei !"...

*

Ce cuvinte din inimă curată purcese și de adevăr grăitoare! Ele mărturisesc despre o mare scădere a noastră, a celor mai bătrâni, cari,

(Urmare în pag. II-a).

Românii și Romînce

Faceți o crimă față de neamul vostru și puneți în primejdie existența copiilor voștri, încurajând cu banul vostru exploatarea și nerușinarea judaică. Vedeți unde am ajuns. Nu putem respira în țara noastră de atâta infecție iudaică; tinerele vlăstare cu toate diplomele ce le au în buzunar, mor de foame în țara pentru care s'a vărsat atâta sânge românesc.

Intrebarea care stăruie pe buzele tuturor este: UNDE MERGEM? Totuși se găsesc români și romînce cari își lasă banul lor în dughiana speculantului jidan și își otrăvesc sufletul cu maculatura ziarelor jidovești.

Cămașa de forță

D. Cancicov, printre pitici

D. Mircea Cancicov a fost și d-sa ieri la „Luna Bucureștilor".

La Insula Piticilor, *d. Cancicov care, și el, n'are decât 80 de cm. înălțime, se simțea, totuși, un om foarte mare. In cele din urmă, a intrat în vorbă cu liliputanii locatari :*

— Ce faceți ? — i-a întrebat grav ministrul finanțelor.

— Bine.

— N'aveți nevoie de ceva ?

— Ba da — i-a răspuns unul dintre ei, mai mucalit.

— De ce anume ?

— Să vii în mijlocul nostru, pe insulă.

— Eu, pe insulă ? — și micul Mircea s'a înnălțat și mai mult pe vârful pantofilor săi, cu tocul înnalt, ca de damă. Dar ce să faceți cu mine aici ?

— Să te facem perceptor.

D-rul Lupu, în Cisimigiu

D-rul Lupu e văzut în fiecare dimineață la ora 7, plimbându-se prin Cișmigiu.

— Ce să fie ? Ce să fie ? — se întreabă matinalii vizitatori ai superbei grădini.

— E sportiv, dragă, și se scoală de dimineață — spun unii.

— Nu, monșer, își dă altul cu părerea — l-au dat ăia afară dela Athenée-Palace și doarme 'n Cișmigiu.

— Vine după dame — crede un altul. Știți că marele democrat e flăcău...

— Da de unde, dragă, acuma vine dela-chef și vine aici să-l desbete aerul fraged al grădinii, ca s'o ia d'a capo...

Desgropând trecutul nostru

„Alianța Israelită" în chestiunea evreiască

Chestiunea evreiască părea să fie un punct nevralgic, care să nască diverse conflicte între noi și puterile occidentale atâtate de „Alianță". Faimoasa emigrare, care în fond n'a fost decât fantasmagorică, pogromurile în care au pierit sute de jidovi n'au existat vreodată, au trezit la luptă pe conducătorii jidovimii, care căutau nod în papură și mai ales pricina de ceartă pe chestiunea broșurii lui Lahovary, pe care noi am analizat-o succint. Comitetul Central al „Aliantei Israelite" din Paris a adresat o petiție ministrului de externe al Franței, *Delcassé* și ministrului de externe al Italiei *Prinetti*, cu semnătura lui *Leven*, președintelui comitetului prin care solicită inițiativa lor de a interveni toate puterile europene pentru definitiva rezolvare a chestiunii evreiești din țara noastră.

Plângerea era bogată, un memoriu, adevărat monument de aberație și minciună sfruntată arătând un fals istoric al evreilor în țările noastre și legând totul de acțiunea lui Wadhington, reprezentatul Franței la congresul dela Berlin. Apoi iarăș atacă România cu vehemență și caută să citeze și să comenteze seria de legi — de care noi am pomenit în foiletoanele noastre — menționând faptul că totul este îndreptat împotriva evreilor cu scopuri „meschine" de a-i face improprii comerțului industriei, meseriilor, etc. Mai mult, afirmă ei că s'au creat legi speciale ca: legea poliției rurale, a comerțului ambulant, a învățământului primar, a meseriilor, etc., toate cu scopul de a face intolerabilă și insuportabilă viața evreilor în România care *„se pretinde stat civilizat"*. Mai apoi, pretinde ilustrul perciunat petiționar că evreii sunt autohtoni și că trăesc în țările românești, înainte de a fi poporul român, dar că s'au fixat în număr mare prin secolul XIII și XIV.

Oare mai putem să nu hohotim de râs când avem în fața noastră neaoși legionari cu caftane galițiene și împodobiți cu inelați perciuni păduchiați ?

Ar însemna să fim neserioși să mai adunăm pilde din istorie sau să argumentăm cu judecăți logice, că și istoria și logica refuză aceste minciuni murdare.

Noi am vorbit cândva, în aceste coloane, despre istoria invaziei evreești și este singura care trebue admisă, ca bazată nu numai pe logică, dar pe documente istorice. Și jupân Leven face un călduros apel la inima Franței *„care a intervenit întotdeauna în favoarea Evreilor"* și care a susținut întotdeauna cauzele mari și drepte ale acțiunilor de umanitarism și civilizație. Cu lacrimi de crocodil, arătând monstruozitățile din România, roagă Franța ca să nu-și desmintă legendara ei generozitate.

Intervenția Franței, cu tot prestigiul ei pe lângă puterile europene va sili „barbara" Românie să abroge întreaga ei legislație, care este împotriva evreilor, și să împământenească, în masă, pe evrei, dându-le absolut aceleași drepturi ca și autohtonilor (?!) Români.

Calomniile însă curg de pretutindeni, ziarul „Standard" din Londra, sesizându-se de odioasa petiție, relevă unele injurii pe care le aduce un licențiat în drept din București, Rudolf Brunner (cine-o mai fi?) care aduce pe tapet *„lumii civilizate suferințele neamului din care face parte. Arată că n'are drept să profeseze avocatura fiindcă e evreu. La fel cu toți tinerii evrei din România: nu pot fi avocati, medici, farmaciști, ingineri, profesori, funcționari cu nici un chip. Sunt excluși de pretutindeni"*. Ceiace ne miră nu e de loc minciuna caracteristică Israelului, ci tocmai copilăria unui ziar de talia lui „Standard" conservator prin excelență, care vine să-și presare în coloane minciuni vizibile celui mai prunc la minte om. Și este de părere grozavul ziar că ar fi cazul să se intervină în favoarea *„unor martiri ai credinței religioase și ai civilizației"* lăsați pe mâna unor „barbari asiatici" (noi, adică!) într'o „țară barbară" (ce-or căuta în ea?)

Presa germană este rezervată, dacă nu și favorabilă. *„Frankfurter Zeitung"* face excepție, căci publică petiția jupânului Leven, cu o notiță destul de bunăvoitoare. *„Berliner Tageblatt"* o semnalează fără comentarii. Cele mai multe ziare germane în frunte cu *„Kölnische Zeitung"*, *„Deutsche Zeitung"*, *„Krenz zeitung"*; etc. simpatizează cu noi și sunt defavorabile Alianței Israelite.

Ceiace mai impresionat este faptul meritoriu pentru ziarul *„Krenzzeitung"* care sfătuește pe guvernanții din România ca să nu cedeze nimic din ceiace s'a câștigat până acum. Să nu părăsim ceiace printr'o luptă tacită și cu fapte s'a obținut în favoarea noastră ca popor ce merită să trăim liber în țara noastră.

Dacă vor îndrăsni Puterile să se amestece, spune ziarul Krenzzeitung — să nu li se cedeze nimic, fiindcă aceasta ar însemna slăbiciune și ar avea urmări destul de grave.

Și acestea se întâmplau acum 30 și ceva de ani, dar se întâmplă și, astăzi, cu o singură deosebire: unii diplomați români erau români deștepți, astăzi sunt diplomați români șireți și rău intenționali. Politica noastră e vânt, suntem în plină furtună și nici o casă nu-i prin prejur care să ne ofere adăpost sigur, desi multe s'ar părea că ni-l oferă cu „dărnicie".

I. G. Dimitriu

SOLIA BISERICII

Tâlcul Evangheliei

IOAN, V, 1—15

Lângă isvorul miraculos dela Betezda zăcea de multă vreme un paralitic, aşteptând zadarnic pe cineva, să-l ajute ca să poată intra şi el în scăldătoare. Suferea de 38 de ani. Singurul lucru pe care semenii săi l-au făcut pentru dânsul, a fost că l-au adus în preajma izvorului. Mai departe, l-au lăsat pe seama lui Dumnezeu sau mai curând la voia întâmplării, căci, firește, n'au putut gândi vreodată că slăbănogul lor, avea să găsească acolo, fie şi după atâta aşteptare, însăşi îngrijirea directă a lui Dumnezeu.

Ei au socotit cel mult, că alţii la rândul lor, vor duce mai departe fapta lor şi-l vor băga pe paralitic în apă, la vremea tulburării ei. Greutatea cea mare, era că apa dela Betezda nu avea în tot timpul puterea vindecării, ci numai în anumite răstimpuri când, după cuvântul Evangheliei, îngerul lui Dumnezeu se cobora acolo şi tulbura apa. Putea să fie şi un fenomen natural de efervescenţă chimică, periodic manifestată, dar din textul evanghelic rezultă cu evidenţă caracterul miraculos al apei de vreme ce avea puterea de a vindeca orice fel de boale. Ne închipuim deci îmbulzeala miilor de suferinzi, în momentele când apa se tulbura şi-şi recăpăta puterea tămăduitoare.

Cei mai puternici sau cei cari aveau ajutoare la îndemână, se băgau în scăldătoare, pe când cei mai slabi şi singuratici, rămâneau mereu să aştepte alte prilejuri, cum era şi cazul paraliticului din Evanghelie. Poate că era singurul în această nefericită situaţie, căci atunci când Mântuitorul îl întreabă dacă voeşte să fie sănătos, el răspunde : „Doamne, nu am pe nimeni ca să mă bage în scăldătoare, când se tulbură apa. Deci, până când merg eu, altul înaintea mea se pogoară".

Iată un colţ din aspra luptă pentru viaţă. Pentru sănătatea acestei vieţi, pentru prelungirea ei şi în genere, pentru toate bunurile vieţii pământeşti, oamenii aleargă pe întrecute, făcându-şi loc cu violenţa pe care le-o dă egoismul nestăpânit, trecând adeseori peste trupurile semenilor mai slabi. Acaparează pământuri, case, subsoluri cu metale preţioase, cu felurite produse industriale. Expropriază uneori populaţii întregi pe calea războiului de exterminare, cum au făcut de pildă emigranţii europeni, faţă de rasele autohtone ale Americii, cum făceau pe vremea Mântuitorului, Romanii cu toate populaţiile pe cari le subjugau. Scenele de pe marginea Betezdei, erau o reproducere în mic a uriaşelor frământări dintre popoare şi dintre indivizii unui popor, în necontenita lor goană după himerica fericire a pământului. Nici în faţa evidentei milostiviri dumnezeeşti, care se manifesta în apa dela Betezda, oamenii nu şi-au adus aminte că sunt fraţi cari trebue să se ajute, aşa cum îi ajută Dumnezeu, Părintele comun al lor.

De aceia vine Mântuitorul acolo. De aceea îl şi vindecă pe slăbănogul părăsit de toţi, fără să-l mai bage în scăldătoarea care devenise prada celor mai puternici şi mai egoişti. Mântuitorul îi redă sănătatea, dar îi arată şi calea adevăratei vieţi demnă de un om, când îi spune : „Iată, te-ai făcut sănătos, de acum să nu mai greşeşti, ca să nu-ţi fie ţie ceva mai rău !". I-o spune lui, dar şi tuturor oamenilor.

Prin păcat a intrat în lume suferinţa şi moartea. Prin desrobirea de păcat şi prin trăirea virtuţilor morale, recăpătăm sănătatea fizică şi dobândim viaţa fericită a spiritului, care durează în veşnicie. Prin Domnul Hristos, învăţăm adevărata preţuire a vieţii. Accentul principal, stă pe viaţa sufletului. Trupeşte trăim vremelnic, oricâte ape miraculoase am întrebuinţa şi oricâte leacuri am primi dela ştiinţa oamenilor. Dar această vremelnicie are un rost hotărîtor pentru fericirea de dincolo. Este introducerea noastră, dacă o voim, într'o existenţă de bunuri şi valori spirituale fără sfârşit şi fără micşorare, pe cari sufletul nostru le bănueşte aşa cum în muzică, acordul disonant presimte rezoluţia lui satisfăcătoare în acordul consonant din tactul următor. Aici, pe pământ, prisosesc disonanţele şi desacordurile. Dincolo răsună veşnic armoniile dumnezeeşti, din cari abia fărâme neînsemnate am putut căpăta în pribegia de pe pământ.

Iată maestrul neîntrecut al vieţii noastre individuale şi sociale. Omul care vine la timp în totdeauna, să ne arunce în apa vieţii veşnice, Omul-Dumnezeu, Iisus Hristos, care odată cu harul Său şi cu jertfa Sa, ne-a dat leacul tuturor suferinţelor şi desacordurilor dintre noi, prin porunca nouă, a iubirii de Dumnezeu şi de oameni, pe care marele Pavel, o va tălmăci pentru legăturile noastre sociale : „Purtaţi sarcinile unii altora şi aşa veţi plini legea lui Hristos".

Teofilact

Pentru paraliticii de astăzi

In dorul său nemărginit după fericire, omenirea s'a silit să ajungă prin propriile ei puteri la diferite realizări, cari i-ar fi dat tot binele aşteptat. Odinioară, după potopul lui Noe, oamenii au încercat să construiască vestitul turn al lui Babel, pentru a se apăra şi a sfida o eventuală nouă revărsare a potopului.

Dacă, în privinţa realităţii acestui turn, se pot face discuţii, semnificaţia istorisirii biblice rămâne deasupra oricărei discuţiuni. Ştiinţa omenească, în totdeauna a trecut dincolo de posibilităţile ei şi 'n avântul ei nemăsurat, într'o stare de spirit luciferiană, a crezut că poate stăpâni toate tainele existenţei şi a cutezat să sfideze însăşi Dumnezeirea. Căci, ce le şopteşte şarpele la ureche, celor dintâi oameni ? „In ziua când veţi mânca din el — adică din pomul oprit — vi se vor deschide ochii voştri şi veţi fi ca Dumnezeu". *(Fac. III, 4).*

Turnul Babel nu s'a putut înălţa la ceruri şi de pe urma lui, s'a întins între oameni, confuziunea gândurilor şi a limbelor. Imperfecţiunea firii şi a lucrurilor omeneşti, a fost mai tare decât năzuinţa care le însufleţea şi astfel, şi-a pus şi aici pecetea ei adâncă.

Mai departe, în cursul Istoriei omeneşti, cercetările şi năzuinţele omului, au reluat în alte forme vechea construire a turnului Babel. Viaţa, bogată, variată, plină de plăceri şi fără sfârşit, pe care oamenii de după Noe o visau pe înălţimea turnului Babel, era o continuă preocupare de atunci şi până astăzi. Alchimia Evului Mediu, cu atâtea rădăcini în Astrologia şi Magia străvechilor popoare orientale, a urmărit cu o neînfrânată ardoare, să descopere două mari formule pentru cucerirea veşniciei şi a binelui, aici, pe pământ: elixirul vieţii, acest panaceu pe care şi astăzi îl visează ştiinţa şi în numele căruia trăiesc destui speculanţi, această băutură minunată, pe care o visează şi basmele noastre străvechi, de reîntinerire şi de viaţă fără moarte.

Apoi, piatra filosofală, minunată formulă de transmutaţie a oricărui metal în aur, dorinţă şi încercare medievală, cu care însă s'au ocupat şi oameni moderni şi mai ales, anumiţi excroci, cari au înşelat cu maşinile lor chiar ilustre personagii, cum ne-a fost dat să auzim că s'a întâmplat mai anii trecuţi în Germania şi în Polonia. Viaţă fără sfârşit, tinereţe fără bătrâneţe şi aur, aur şi iarăşi aur !

Noi nu suntem nişte detractori ai Ştiinţii omeneşti, întrucât priveşte rezultatele ei pozitive şi demne de laudă. Dar nimic nu ne poate împiedece de a constata dezastruosul spirit de care ea a fost condusă. Dacă marii întemeetori ai Ştiinţii şi stâlpi ai Ştiinţii, au privit rezultatele lor dintr'o perspectivă mai înaltă şi au considerat cercetările lor ca nişte culegeri de scoici pe ţărmul infinitului şi eternităţii — precum se exprima Newton — şi aveau conştiinţa că ei scrutează doar în măsura puinţii omeneşti opera lui Dumnezeu, urmaşii lor de a doua şi a treia mână, hamalii, sobolii şi popularizatorii Ştiinţii, au circumscris întreg domeniul existenţii numai la această lume materială, ale cărei legi, formule şi fenomene, formează obiectul şi cuprinsul Ştiinţii. E cărtiţa care sapă galerii cu deosebită artă arhitecturală, dar care crede că dincolo de micul ei labirint, nu mai există altă lume. Cu această mentalitate, pionierii Ştiinţii moderne, au reluat în felul lor, problema pietrei filosofale şi a elixirului vieţii, silindu-se ca să dea oamenilor tot ce se putea da pentru această viaţă, fizică şi pentru plăcerile ei. Astfel, s'a creiat uriaşa civilizaţie modernă, în care domină forţa maşinii şi forţa banului.

S'a crezut că minunatele invenţiuni tehnice, creind atâtea maşinării, vor uşura munca omului şi-i vor asigura un traiu mai tihnit. Rezultatul a fost industrialismul care tulbură liniştea pământului cu zgomotul infernal al miilor sale de maşini, întunecă cerul cu fumul furnalelor şi ţine încleştaţi pe manivele şi pe şuruburi, milioane de oameni, zi şi noapte, robi ai maşinelor şi ai unor faraoni moderni, cari dispun de forţa tot atât de diabolică a banului. Şi aceasta, pentru ce ? Pentru îndemânarea foarte relativă a oamenilor, solicitaţi mereu să consume produsele fără sfârşit şi fără senz ale industriei şi mai ales, pentru tihna şi pentru tot binele ce se putea visa pe pământ. al celor câţiva faraoni moderni. Molohul acesta modern, a trebuit să-şi prăjească victimile în focul celui mai crâncen şi mai vast război ce a fost vreodată pe lume, pentru a-şi umple pântecele, veşnic flămând. Nu e oare semnificativ acest război, pentru cea mai complicată, mai strălucitoare şi mai ştiinţifică civilizaţie ce s'a închegat vreodată în Istoria omenirii ?

Şi mai departe, în ce timp din viaţa omenirii, s'au văzut prăbuşiri mai răsunătoare şi mai înspăimântătoare, de aşezări şi de organizaţii, precum ne este dat nouă să vedem astăzi, aruncând panică în doctoralii economişti ai timpului şi 'n toţi acei cari credeau în statornicia banului şi a bunurilor pământeşti ? Crahuri de bănci, o cascadă de crahuri şi de prăbuşiri ale industriilor. demne de această modernă Babilonie. Şi în sfârşit, niciodată nu s'au văzut în omenire mai mulţi şi mai mari excroci şi şarlatani, de cât astăzi, fugând în toate părţile printre dărâmăturile sistemelor economice şi financiare de astăzi, precum niciodată nu s'au pus probleme sociale mai acute, uneori până la sânge, aşa cum le simţim sau le vedem în prezent, drept urmare a ştiinţificei civilizaţii de astăzi. Nu vom cerceta în amănunte pricinile acestui uriaş faliment al civilizaţiei moderne. Constatăm numai prăbuşirile, constatăm că lumea geme şi plânge, mai nefericită decât oricând şi caută o nouă orientare. Explicaţia lucrului, o găsim în concepţia materialistă şi materializantă a celor cari au creiat această civilizaţie. De două sute de ani şi mai bine, aceşti soboli ai Ştiinţii, s'au tot îngrădit în ţarcul strâmt al materiei şi au negat cu încăpăţânare orice alte posibilităţi ale existenţii. Dumnezeu, suflet, viaţa spirituali, erau doar superstiţii. Monumentala concepţie creştină despre lume şi despre viaţă, era sistematic ignorată, când nu era combătută, ironizată sau insultată. Dar experienţa s'a făcut şi astăzi se vede unde duce o civilizaţie şi o cultură fără suflet şi fără Dumnezeu.

O ilustrare foarte elocventă, am văzut-o în tragica situaţie a învăţământului modern, care ne dă oameni incompleţi, lipsiţi de perspective mai înalte, blazaţi sau chiar aventurieri, excroci precoci, destrăbălaţi şi criminali. Mediul social de astăzi, este caracteristic. Necinstea în administrarea averilor publice, în relaţiunile dintre indivizi, uşurătatea şi imoralitatea în viaţa tinerimii, desorganizarea vieţii de familie, pe care o surpă necredinţa conjugală, avorturile cari-şi găsesc şi o lege de protecţie şi divorţurile nenumărate, mai mult sau mai puţin scandaloase. Prostituţia, făţişă sau clandestină, în viaţa sexuală sau în feluritele ei forme, cari pot ataca credinţa faţă de patrie, faţă de societate, ne înspăimântă prin extinderea şi intensitatea ei.

O anarhie generală vrea să pună stăpânire peste tot şi împotriva acestei anarhii, instituţiile cari reprezintă autoritatea fizică şi morală în Stat, se încearcă să ia măsuri. Măsuri poliţieneşti, de constrângere exterioară, cu privire la cuvânt. la scris, la mişcări şi adunări sau măsuri disciplinare în şcoli pentru tinerime. Toate, foarte bune, desigur. Dar cari nu pot pătrunde niciodată în adâncul acestei lumi, unde zace răul, unde este rana, acolo unde zăcătueşte păcatul, unde fermentează anarhia sau în cazurile mai fericite, suspină dorinţa unei vieţi noui. a unei mântuiri, adică, în adâncul conştiinţelor. Toate aceste doctorale ipochimene s'au silit să crească doar nişte trupuri puternice, uitând ce înseamnă pentru insăşi stăpânirea acestor trupuri, personalitatea morală. Şi azi, constată că au crescut nişte monştri, nişte tarzani ai civilizaţiei.

Lumea e bolnavă, profund bolnavă şi ca ea suntem fiecare dintre noi. Pentruca să fie sănătate şi ordine în viaţa socială şi în viaţa fiecărui individ, trebuie să dăm sănătate şi ordine în lăuntrul conştiinţelor, pentru că adevărata conducere, de acolo pleacă. Toate legile din lume, n'au nici o putere, dacă nu sunt mai întâi, legi ale conştiinţii omeneşti, ale conştiinţii fiecărui individ în parte. Viaţa lăuntrică a omului e bolnavă şi vindecarea ei n'o poate aduce nimeni, afară de Domnul nostru Iisus Hristos. Căci signur El are această putere, singur El poate spune paraliticului de odinioară, ca şi paraliticului ultracivilizat de astăzi, omul de astăzi: „Scoală-te, ia-ţi patul tău şi mergi la casa ta !". (Mat. IX, 7).

Ec. Gh. V. Butnariu

SPORT

Rapid a învins Juventus cu 4-2 (3-1)

Eri s'a disputat pe arena „Venus" matchul divizionar dintre echipele F. C. Rapid şi Juventus.

După o primă repriză în care învingătorii au dominat puţin, roş-albaştrii au făcut în a doua repriză un joc admirabil şi nu mult a lipsit ca să câştige.

Un ghinion exasperant i-a împiedicat însă. De altfel e ştiut că Juventus pierde de preferinţă tocmai atunci când joacă mai bine...

Echipele au jucat în formaţiile :

RAPID : Lăpuşneanu - Wetzer, Roşculeţ-Vintilă, Răşinaru, Rafinsky-Moldoveanu, Auer, Barbu, Baratky, Bogdan.

JUVENTUS : Endreffy-Vogl, Dragomirescu-Petrescu, Braun, Brandabura-Vaida, Korony, Zălnescu, Palmer, Vulcănescu.

Punctele au fost înscrise de Bogdan (2) Vaida, Auer *şi* Vaida.

Dela Juventus românii au jucat foarte bine în timp ce Korony, Palmer & comp. n'au făcut două parale.

F. C. Rapid a fost în notă.

Arbitrajul d-lui Piky Kroner *a fost execrabil.*

Unirea Tricolor-„U"

Oborul trăeşte mâine o zi de mari emoţii.

„Unirea Tricolor" joacă în cadrul diviţiei A un match decisiv împotriva Universităţii din Cluj. In caz de victorie, echipa d-lui av. Negulescu are şanse să părăsească zona retrogradării, bineînţeles dacă eventualul rezultat favorabil de mâine ne va fi conjugat cu o victorie asupra Venusului.

Deşi „U" e în formă mare, nu este exclus ca oborenii să-şi adjudece victoria la limită.

HIPISM

REZULTATUL GALOPULUI DE IERI, DELA BANEASA

Pr. ARDEAL: 1. Cărăbuş; 2. Invers. C. 27; pl. 16—27.

Pr. BONŢIDA: 1. Bastard; 2. Parasz. C. 35; pl. 16—19.

Pr. BALC: 1. Codru; 2. Pok. C. 11.

Pr. MUNICIP. BUCUREŞTI : 1. Geza; 2. Madrigal. C. 65; pl. 31—23.

Pr. DORNA: 1. Bard; 2. Li. C. 20; pl. 18—15.

Pr. DUMBRAVA: 1. Flit; 2. Răscoala; 3. Neta. C. 60; pl. 30, 28, 81.

ASTAZI ALERGARI DE TRAP LA FLOREASCA

Iată favoriţii noştri :

Pr. Hazleton : Domnica, Eftin.

Pr. Hotin : Sultana, Zamora, Duda.

Pr. Hârlău : Trixie, Viziru, Nation.

Pr. Hesperia : Voraus, Bonzo.

Pr. Hamilton : Roland D., Champion.

Pr. Hârşova : Pati Worthy, Durdulia, Avanti III.

Pr. Holod : Opanka, Lucifer II, Antrag.

Pr. Fericit : Katy Kaid, Luntraş, Pleava.

Pr. Herold : Pati Worthy, Painja, Kamaa.

Pr. Hatman : Parma, Ciclon, Talaz.

Farsa protecţiei muncii naţionale

(Urmare din pagina I-a)

S'a luat o dispoziţie, care a făcut vâlvă la vremea ei, potrivit căreia trebuia să se procedeze la revizuirea tuturor încetăţenirilor spre a se elimina dela beneficiile de cetăţean român, toţi jidovii şi străinii — cam şase sute de mii la număr — cari se înscriseseră prin fraudă în listele de cetăţenie. Aţi mai auzit ceva despre efectul acestei măsuri ? Aţi auzit de un singur caz — unul singur numai — de cetăţean fraudulos căruia i s'au aplicat rigorile legii?

Nici unul ! Şi sunt mai bine de şase luni de când s'a dat dispoziţia cu pricina şi şase sute de mii de cetăţeni fraudulosi după calculele chiar ale unor organe administrative.

Spuneţi, dacă mai puteţi avea vreo încredere în sinceritatea măsurilor guvernului d-lui Tătărăscu.

O lege de protecţie a muncii naţionale, dată de acest guvern? Cea mai sinistră şi primejdioasă farsă a etapei de ultimă oră a d-lui Tătărăscu ! Nu o mai aşteptaţi fiindcă, oricum ar fi ea, vă asigur că nici nu va rezolva nimic şi nici nu se va aplica niciodată. Totul va rămâne ca şi până acum. Şi numai venirea unui partid de dreapta la guvern, care va şti să aplice măsuri nu să fabrice legi pentru naivi, va îndrepta răul.

Petru Bănescu

Glas luminat arhieresc,

care, se mai potriveşte şi azi...

(Urmare din pag. I-a)

cuprinşi de o trufie fără înţelepciune, nu ne îmbrăţişem fiii noştri mai tineri, ca părinţi iubitori, ci ne purtăm faţă de ei ca nişte părinţi meşteri, punându-le palma pe gură sau chiar lovindu-i peste gură, pentrucă îndrăznesc a ne arăta ce cred şi cum văd ei, cu sufletul lor curat, lumea din jurul lor; cum ne văd pe noi, cam egoişti, cari credem că numai în capul nostru se sălăşluieşte „înţelepciunea", iar ei, fiii noştri, ori cât de luminaţi ni i-ar fi dat Dumnezeu, — sunt nişte „copii nepricepuţi"...

Dar, — dacă cuvintele Prea Sfinţitului Arhiereu, Vicarul Mitropoliei Ardealului, care a înlăturat dela sine acest fel de judecare şi preţuire a tineretului neamului, şi care prin cuvintele citate mai sus, face chiar o luminată mustrare acestei scăderi a noastre, a celor mai în vârstă, şi cu ochii cam împăienjeniţi de trufie, — dacă aceste luminate cuvinte ar privi numai pe cei doi tineri, cari îi stăteau în faţă, — n'am fi stăruit asupra lor.

Stăruim azi însă, pentru faptul, că — ce au păţit cei doi tineri, al căror suflet nu de toate zilele, se dovedi prin jertfirea de sine pentru înalte ideale, — o păţesc, după ei, chiar în zilele noastre, alte sute şi mii de tineri ai acestui neam, *din care se nasc şi se înalţă atâtea capete, cari se dovedesc luminate încă din anii juniei lor !*

Dar soarta lor e — tot soarta lui Moţa şi Marin !... *De nu se fac slugi mute cutăror sfătoşi politicieni de legea veche, intrând în „partidele" lor, pe cari le vedem câte parale fac, —*

Moţa şi Marin n'au fost singurele exemplare de elită, tineri cu cap bun şi cu suflet drept. Nu. Moţa a avut, până la Marin, alţi soţi de luptă şi de credinţă, tot aşa ca şi el de buni şi de dârzi apărători ai aceloraşi adevăruri, pentru care el se zbătea, soţi cari au gustat, cu el alături, din acelaşi pahar amar al temniţelor, în cari au fost aruncaţi fără vină, şi au îndurat în viaţa lor prigoane la fel, cari să-i ţină în sărăcie, ca doară-doară îi va răpune mizeria şi îi va „înmuia" şi-i va pleca înaintea „atotputernicilor"...

Dar ei stau, iacă, tot aşa cum a stat Moţa, neînduplecaţi, voind mai bine să bea mai departe din paharul suferinţei şi să guste din pâinea mizeriei, decât să-şi vândă sufletul lor, cumpărătorilor de suflete politiciani.

Şi ori vrem noi s'o vedem, ori ba, adevărul e, că Moţa şi soţii săi dela Văcăreşti şi Galata, „generaţia dela 1922", au rodit ca răsadul cel bun. Azi nu sunt în ţară numai ei, mica ceată cea dintru început, ci numărul lor a sporit nebănuit şi însumează zeci şi sute de mii, cu inimi la fel de tari şi bătând unison pentru acelaşi ideal !

Dar — „înţelepţii" noştri bătrâni, în loc să se bucure de acest spor de tineri minunaţi, — s'au speriat de înmulţirea şi de tăria lor de a sta drepţi! Şi nu mai ştiu în ce apă sărată să-şi înmoaie ştreangurile, cu cari le biciuie trupurile, pentru a-i învăţa „să se plece" !...

Va trebui oare, ca şi aceşti tineri buni, fraţi de suflet lui Moţa şi Marin, să caute prilej a se jertfi întâi, pentru ca dup' aceea să-i ştim cine au fost, şi să-i preţuim după adevărata lor valoare ?

Prea Sfinţite Părinte Arhiereu Dr. Stan ! Mare adevăr ai grăit lumii, asupra sorţii de care au avut parte, cât au stat între ai lor, cei doi tineri luptători. Acest adevăr e însă şi mai îngrijorător, când, la lumina lui, privim alte mii şi mii de tineri, cari se găsesc în mijlocul nostru, buni, curaţi, inimoşi ca şi aceia, — şi cari sunt nesocotiţi, şicanaţi, umiliţi, tot aşa cum aceia au fost ! Doar' că ei, ca şi aceia, neînduplecaţi, cu ochii la soarele idealului lor, rămân...

Prot. Ioan Moţa

Orăştie

Dojane

Ministrul sectanţilor

s'a gândit acum ca să înfiinţeze un serviciu de combatere a sectelor numai cu zece oameni, fiecare cu salarii între două şi opt mii.

Cu zece oameni numai ?

Mântuitorul a cuprins lumea întreagă cu doisprezece apostoli numai şi nesalariaţi şi d. Iamandi să nu poată cu zece misionari cari au încă şi salarii !?

Ieri a fost

la Sf. Patriarhie mare hram şi mari procesiuni.

Sobor mare de preoţi, slujbă cum rar s'a văzut, dar credincioşi au fost puţini, chiar foarte puţini, când altădată n'aveau loc pe dealul Sf. Catedrale.

Era prea cald, prea mult fum de lumânări, prea mare înghesuială !

Dece *să se expună* credincioşii tuturor acestor neajunsuri. când au putut tot aşa de bine să le audă toate acestea în dormitor cu perna sub genunchi, transmise prin radio ? Fiindcă cine are mai multă grijă de ortodoxie, decât Sf. Patriarhie ?

Suntem doar în secolul XX şi ortodoxia noastră şi-a schimbat ...misionarismul ?!

Cenuşarii

au avut o şedinţă a consiliului de administraţie, unde s'a făcut bilanţul cremaţiunii.

Un lucru ne-a isbit şi ne-a provocat durerea : mai mulţi români decât jidani s'au incinerat în cursul anului 1937.

Prea dureros, când crematorul e o instituţie francmasonă, cum vom dovedi-o curând.

Cu fiecare

Duminică, cu fiecare sărbătoare răstignirea Mântuitorului are loc în orice difuzor, în orice casă, în loc să se săvârşească în sf. Altar.

Fiindcă credinciosul nu mai participă ci i se transmite sf. Liturghie.

In niciun caz sf. Duh nu poate călători pe undele herţiene !?

Când

s'a încoronat Regele Angliei s'a scurtat serviciul divin cu o oră, par'că ar fi fost o conferinţă diplomatică.

Dar Regele Angliei a jurat pe protestantism!

Va să zică asta e învăţătura Bisericii la anglicani.

Şi noi, zor nevoie, să ne unim cu ei, vor ei nu vor, noi abdicăm la ortodoxie şi le promitem.

Fiindcă aşa ordonă francmasoneria, sau fiindcă aşa vrem ?

Din Evanghelia dela Ioan

Iubitorii de arginţi

Au venit Iisus, cu mama, ucenicii lui şi fraţii,
In Capernaum, şi-acolo n'au stat mult, ci s'au suit
La Ierusalim; sosise vremea jidoveştii naţii
Paştile să-şi prăznuiască, cum fusese rânduit.

Şi s'a dus Iisus la templu, şi-a găsit pe vânzătorii
Şi de vite şi de pasări : de porumbi, de oi şi boi,
Târguindu-se ca 'n piaţă ; iar alături schimbătorii
De arginţi, sunându-şi banii, într'un mare tărăboi.

Şi, înfuriat, făcându-şi bici cumplit din sfori de streanguri,
I-a gonit pe toţi afară, oi şi boi şi porumbei ;
Risipitu-le-a şi banii schimbătorilor prin ganguri,
Mesele le-a dat de-a dura, şi strigat-a către ei:

„Luaţi acestea de aicea şi nu mai prefaceţi casa
„Tatălui meu într'o casă de negoţ !"... Şi-atuncea scris
In Scriptură şi-amintiră ucenicii că rămas-a :
„Râvna casei Tale, Doamne, prea fierbinte, m'a ucis".

Iară jidovii 'ntrebară pe Iisus: „Ce semn dai nouă,
„De cutezi să faci acestea ?". Şi le-a zis lor : „Dărâmaţi
„Voi biserica aceasta, şi 'n trei zile alta nouă
„Eu voi ridica !". Şi dânşii l-au privit înspăimântaţi :

„Patruzeci şi şase ani au trebuit să se zidească,
„Şi 'n trei zile tu putea-vei s'o ridici ? !"... Dar n'au ştiut
Că Iisus mărturisise de biserica-i trupească,
Şi 'nviind îşi amintiră ucenicii — şi-au crezut.

Marin I. Predescu

DE LA O ZI LA ALTA

TEATRU

OPERA ROMANA: Traviata.
TEATRUL NAŢIONAL: Oameni pe un sloi de ghiaţă.
TEATRUL REGINA MARIA: Topaze.
TEATRUL COMEDIA: Ora H.
TEATRUL VESEL: matineu şi seara: Crai de tobă.
TEATRUL ALHAMBRA matineu şi seara: „Super Alhambra 1937".
TEATRUL MODERN: „25 la...";
TEATRUL LIGII CULTURALE: „Fiul cel pierdut".

CINEMA

CAPITOL : Te'nvăţ eu minte cu Ginger Rogers. Jurnal şi completare.
ARO : Miss Theodora, completare colorată, jurnal Fox şi jurnal românesc.
ROXI : Te'nvăţ eu minte, jurnal şi completare.
TRIANON : Crai de ghindă.
VOX: Strigătul cazacilor, jurnal şi complectare.
A.R.P.A. : Regele vânzătorilor şi jurnal cu Incoronarea suveranilor Anglie.
FEMINA : Vlodia Korsakov, jurnal şi completare.
[illegible] : Nu vă încredeţi în bărbaţi şi Răsvrătita.
DARLY : Clasa VIII-a şi Infidelitate.
OMNIA : Nu vă încredeţi în bărbaţi şi Agentul special.
CITY : Maria Stuart şi Valetul Domnişoarei.
MARCONI : Mesagiul secret (M. 24) [illegible] de vânzare şi jurnal.
MODEL: Escadrila de noapte şi Prăbuşirea galeriei 5-a.
DORY : Trădare şi Dans Palace.
COTROCENI: Căpitanul Ianuarie, Locotenentul cuceritor.
DIANA: Ben Hur şi Stan şi Bran.
DICHIU : Misiunea brigăzii 41 şi
UNIC (Piaţa Filantropia): Misiunea brigăzii 41 şi A doua tinereţe. Fantome de vânzare.
ORFEU: Dormitorul fetelor, Vampirul din Praga şi Stan şi Bran.
CINEMA TRIUMF (Griviţei 335): Tarass Bulba cu Hari Baur, şi In slujba dreptăţii cu Buch Ioones.
DOAMNEI (Manon): Infamia şi Ultimul mohican.
PACHE : Misiunea brigăzii 41 şi O fată cu noroc.
VOLGA (Dorobanţi): Informatorul secret şi Valsul şampaniei.
LIZEANU: Insula comorilor, Iubesc toate femeile şi artişti.
CENTRAL: Sărbătoarea Iadului, Stan şi Bran moştenitori în Scoţia şi revista Ţiganii în harem.
PAX: Tovarăşă de suferinţă şi Raza Roşie.
FLORIDA: Ştrengăriţa, Aur chinezesc şi jurnal.
ŞIC (grădină, b-dul Col. Mihail Ghica 85): Balul dela operă şi Trandafirii negri.
ILEANA: Misiunea Brigăzii No. 41 şi Cavalerul dreptăţii.
LOLICA: Rin-Tin-Tin salvator şi Stan şi Bran ţigani.
MILANO: Marşul de noapte şi Domnişoara Lilly.
GLORIA: Mathias Pascal şi Extravaganta d-ră Bennet.

RADIO

SAMBATA, 22 MAI 1937

RADIO-BUCUREŞTI, RADIO ROMANIA

14.25. Lieduri (discuri).
15.00. Ultimele ştiri.
16.45. Ora străjerilor.
18.00. Concertul fanfarei reg. 21 inf. cond. de lt. Stamatiade.
19.00. Ora. Mersul vremii. Actualităţi.
19.10. Muzică de dans (discuri).

UNIVERSITATEA RADIO

19.55. Vechile noastre legături cu Bizanţul, de prof. N. Bănescu.
20.15. Muzică veselă. Orchestra havaiană Stase Tombulis : (Ghitara havaiană : Stase Tombulis), (ghitara acompaniament : Boris Baltacoff), (baterie : Ionel Ţapu), (canto Leana Mihăilescu).
20.50. Concert de pian Teodor Al. Bălan.
21.15. Poşta Radio.
21.30. Concert de seară. Orchestra de salon Radio, şi ansamblul Baia : Fanţi Niculescu, Felicia Vasilescu, Thalia Creţulescu, Eugenia Hibner ; Chirilă Ispas, Dinu Sichitiu, Viorel Moţoc şi Mircea Buciu, conducerea muzicală Mihail Daia.
22.30. Radio-jurnal. Sport.
22.45. Concert de noapte al orchestrei Sandu Marcu transmis de la restaurantul „Cina".
23.45. Jurnalul pentru străinătate în limba franceză şi germană.
23.55. Ultimele ştiri.

RADIO-EXPERIMENTAL

18.30. Muzică variată.
18.45. Muzică românească.
19.00. Informaţiuni universitare.
19.10. Conferinţă ştiintifică.
19.30. Muzică distractivă.

DUMINICA, 23 MAI 1937

7.30. Deschiderea emisiunii. Gimnastică ritmică. Radio-jurnal. Concert de dimineaţă (discuri). Sfaturi gospodăreşti şi medicale.
8.30. Inchiderea emisiunii.
9.55. ORA RELIGIOASA.
I. Clopote.
II. Serviciul religios transmis de la Sf. Patriarhie.
III. Predică de pr. Efrem Enăcescu.
13.00. Ora. Culturale. Sport. Cota apelor Dunării.
13.10. Concert de prânz. Orchestra de salon Radio, dirij. de D. Teodoru
14.10. Radio-jurnal. Ora. Mersul vremii. Ştiri interne şi externe.
14.25. Continuarea concertului.

ORA SATULUI

15.00. Cunoştinţe folositoare, de dr. Popa Păun.
15.15. Muzică populară românească. Taraful Fore Ionescu.
15.35. Valeriu Măgureanu : De vorbă cu sătenii.
15.55-16.10. Continuarea muzicii populare.
18.00. Concert de muzică distractivă şi de dans.
19.00. Ora. Mersul vremii.

UNIVERSITATEA RADIO

19.03. Slănicul Moldovei şi alte staţiuni similare la noi, de prof. dr. Tudoran.
19.25. Continuarea concertului.
20.05. ORA NAŢIUNII : Prof. Alex. Lapedatu.
20.25. Concertul coral al corului P. T. T. condus de Gh. Niculescu.
21.00. Pe valea Oltului ardelenesc de Dragoş Vrânceanu.
21.15. „VAGABONZII", operetă în 3 acte de Ziehrer.
Conducerea muzicală Const. Bobescu.
Regia artistică Victor Bumbeşti.
Regia technică Al. Lohan.
In pauza I-a (21.35-21.50) : Rezultatele sportive.
In pauza IIa : (22.30-22.40) : Radio jurnal.

RADIO-ROMANIA

21.20. Concertul Soc. corale „Cântarea României" (secţia Buzău). cond. de prof. I. Vicol (transmisie dela Ateneul Român).

A. C. Cuza sărbătorit de partidul național-creștin

— Masa dela „Luzana". Reprezentanții tuturor organizațiilor din țară aduc omagii președintelui suprem. Medalia A. C. Cuza. Conducătorii partidului cer guvern de alegeri. —

ASPECTE

Partidul național-creștin a sărbătorit ieri pe marele său președinte suprem.

Și a ținut să-l omagieze în cadrul primăvăratec al grădinii „Luzana".

Sărbătorirea dela Atheneu, inițiată de „Porunca Vremii", a avut un aer ca să zicem așa, academic. Ieri la „Luzana", manifestația s'a produs într'un cadru mai intim.

Nu e mai puțin adevărat, însă, că ea a avut un caracter tot așa de înnălțător. Reprezentanții tuturor organizațiilor partidului național-creștin au adus în Capitală, petecul lor personal de suflet românesc unanim și i l-au pus pe masă fericitului Patriarh al naționalismului românesc. Oamenii din toate colțurile țării, — chiar și reprezentanți leali ai minorităților încadrate în crezul național creștin — veniseră să aducă omagiul lor, la București, profesorului A. C. Cuza. Era interesant să fi văzut pe acești oameni cum se înghesuiau „să-l vadă măcar" pe acela care, acum, este mai actual ca oricând.

Dar d. A. C. Cuza era nu numai eroul zilei — francuzii spun „le saint du jour" — nu numai sărbătoritul față de care toată suflarea aceea românească manifesta o atenție religioasă; d. A. C. Cuza era același veșnic tânăr, prinț, cu eternul surâs în aburii ochelarilor și cu o vorbă proaspătă de spirit, pocnind ca o sticlă de șampanie.

Manifestația propriu zis a început din stradă. Din strada 11 Iunie care, la acea oră anumită, era înțesată până la ultimul loc.

Străbătând o alee lungă de urale, sărbătoritul a pătruns în grădină, unde, deasemenea, l-au întâmpinat tunetele entuziaste ale simpatiei național-creștine, partizane.

O scurtă trecere în revistă printre boschete și un „Christos a înviat din morți", căutat de toți cei prezenți.

Apoi, „Mulți ani trăiască"! — și fiecare și-a ocupat locul la masă. Bineînțeles, toată atenția se îndrepta asupra marelui erou al zilei acesteea de sărbătoare, calmă și cu un cer albastru — albastru, ca o imensă bluză de lăncieri.

In altă parte, pomenim numele celor mai de seamă cari au luat parte. Eu remarc de-a dreapta tatălui, de-a dreapta d-lui A. C. Cuza, pe d. Octavian Goga, președintele, și d-sa în aceeași bună dispoziție. Pe d-nii profesori Lupaș și Petrovici, pe d. arhitect I. D. Enescu, cu trandafirul d-sale crême (cu d-na) — pe d. Jorj Cuza, pe amicul nostru deputat Urziceanu dela Bacău, A. C. Cusin, Nichifor Robu et., etc.

D. prof. A. C. CUZA

— o grădină întreagă

mulțime de costume naționale. Sexul adorabil în deosebi — doamnele — au ținut să participe îmbrăcate în ii și 'n fote naționale.

Un sfânt popă de țară, cu un potcap verde, vechiu, mi se spune că e tatăl colonelului Băgulescu, distinsul nostru atașat militar la Tokio. Iată pe niște români macedoneni, îmbrăcați în iatagane — și chiar cătșva turci cu dulcea lor figură senină, înfășurată în șervete.

Cerul se menținea senin, era răcoare și, la un moment dat, au apărut ca un nor negru, lăutarii restaurantului. Maeștrii cântăreți au zis din dible „Deschide, deschide fereastra", cunoscuta romanță ale cărei versuri sunt, se știe compuse de d. A. C. Cuza, apoi au cântat „Dece m'ați dus de lângă voi". de Octavian Goga.

A fost emoție...

A început apoi seria discursurilor. A vorbit foarte însuflețit părintele prof. Lupaș, apoi cu multă impetuoasă tinerețe d. C. C. Brăescu. D. Const. Tomescu, în numele Basarabiei, d. prof. Pascu, în numele Universității din Iași din sânul căreea a fost izgonit d. A. C. Cuza. Foarte frumoasă propunerea d-lui Pascu de a se crea un Institut de studii naționaliste care să poarte numele profesorului Cuza.

Au vorbit mulți oratori. La un moment dat, s'a ridicat însă dintre tufe, glasul „privighetoarei", al d-lui prof. Ion Petrovici: Maestrul s'a ridicat pe culmi de considerații naționaliste, dar a avut și o vervă ca un adevărat jaf de șampanie. La sfârșitul cuvântării d-lui prof. Petrovici, Dumnezeu a dat din norii săi, cu tunul, semnificativ.

A vorbit și sexul femeesc național-creștin, prin d-na av. dr. Gavrilescu și prin d-ra Odobescu.

Apoi, a început să cuvânteze, măreț ca întotdeauna, Octavian Goga.

Pela mijloc. Cerul a întrerupt cuvântarea maestrului, cu aplauzele generoase ale ploii.

Așa că d. Octavian Goga și-a continuat discursul în sala de sus, a grădinii: Luzana. Discursul d-lui Octavian Goga, cu bice și focuri de simțire românească, cu avertismente și intuițiile de mâine ale Țării — a fost ascultat în picioare și subliniat tot timpul de furtunoase aclamații.

Tuturora, le-a răspuns, deloc emoționat, marele sărbătorit.

N. Crevedia

SOSEȘTE D. A. C. CUZA

La orele 1 jum. apare d. profesor A. C. Cuza secondat de d. Octavian Goga și o parte din statul său major. De printre arborii grădinii isbucnesc nestăvilite uralele participanților: „Trăiască A. C. Cuza". La masa centrală la loc sărbătoritul încadrat de d-nii Octavian Goga și prof. Petrovici. Vin apoi: barba superbă a d-lui Tiliscă Burileanu, freza de trubadur a d-lui Popovici Tașcă și a d-lui George Cuza.

Pe aceeaș alee sunt înșirați d-nii: prof. dr. I. Lupaș, general Jean Atanasiu, prof. I. Sân Giorgiu, C. C. Brăescu, arhitect I. D. Enescu, deputații Tiliscă Ioanid și Nichifor Robu, senator Mumuianu, etc. In restul grădinei fiecare șef de organizație din țară este prezent la masa județului său.

Sărbătorirea este deschisă cu o rugăciune. Asistența întreagă cântă în picioare „CHRISTOS A INVIAT" după care urmează binecuvântarea baritonală a unui cucernic preot.

Reprezentanții din provincie ai partidului aclamă din nou, după aceasta, pe sărbătorit: „Trăiască președintele suprem!"

Se împart bronzurile cu chipul lui A. C. Cuza, Niște efigii artistice, lucrate de sculptorul creștin Emil Becher.

Atmosfera e încălzită de razele soarelui și de entuziasmul participanților. Pe la mijlocul mesei, apar de prin frunzișurile grădinei muzicanții dela Luzana. Orchestra cântă „Hora Unirii". După aceasta, înaintând spre sărbătorit, viorile se contopesc într'o singură melodie: „Deschide, deschide fereastra"... E cântecul compus de A. C. Cuza.

Un zâmbet nostalgic apare pe buzele octogenarului. Aplauzele ropotesc din nou.

Se cântă apoi „De ce m'ați dus de lângă voi".

Asistența

Capitala, sec. I Galben, în frunte cu d. Em. Protopopescu-Pache, șeful sectorului, împreună cu d-nii: av. Gh. Dumitrescu, H. Trembinski, Pascal Dumitrescu, av. Luca Șindilă, dr. Ionescu, dr. Săndulescu, pr. A. Sachelarie, col. O. Stroe, Șt. Savin, ing. Gh. Tulec, M. Dudici, Gh. Antoniu, I. Stănciulescu, av. P. Ionescu, d-na Firănescu, A. Bărbulescu, av. G. Ercule, etc.

Sect. II Negru, cu d. și d-na Bacaloglu, N. Mociorniță, V. Georgescu, Cârstoiu, N. Popescu, Dem. Gornea, V. Prăjescu, Drăgănescu, pr. Burlănescu, av. Georgescu, av. Cosac, Corneliu Popescu, Ed. Bucovski, L. Petrescu, Em. Boroianu, av. Georgescu, N. Bădilă, d-na Pop, dr. Constantinescu, T. Cazacu, N. Scorțeanu.

Sect. III Albastru, cu d-nii: D. Papadopol, Nușiu Tuliu, Gh. Samarigin, arh. Mucichescu-Tunari, dr. Enacovici, Gh. Enăchescu, C. Cernamadic, H. Raportonea, Paul Nițescu, Em. Poenaru, Decebal Dăscălescu, Th. Costea, A. Cămărășescu, M. Costicea. P. Ianeș, Gr. Enăchescu, Șt. Muscă, Marin Muscă, N. Stanciu, C. Raleș, d-na Preotu, etc.

Sectorul IV Verde, cu d. și d-na Eufrosina Enescu, av. Gh. Banu, prof. St. Dumitrescu, av. Marinescu, căp. inv. Sandu, ing. Iorgulescu, d-na și d. C. Postelnicu, prof. Dutchevici, Fl. Zamfirescu, Gh. Popp, av. Sdrelă.

Participanții dela Vlașca, d-nii: av. V. Miculescu, av. M. Popescu, Ștefan Manole, av St. Petrescu, C. Daia, Donescu, conf. universitar prof. Gr. Popescu, Gogu Ion, droguist.

Din Teleorman, d-nii: Stan Ghițescu, Florian Cristescu, Th. Bănescu, prof. Gh. Tănăsescu, av. I. Stănuțescu, av. Stelian Plosceanu, înv. I. Basciu, inst. Ion Banu, av. P. Grigoriu, farm Cristea Zaharescu, Mihail Stănculescu, Paraschiv Ghencea, Gh. Alexandrescu, C. Constantinescu, Stoica Vasilescu, I. Pucan, Marin Bădescu, D Fințescu, Alex. Bărleanu, Gh. Popescu, Gh. Șuruianu, P. Pencea, Șt. Predescu, D-tru Predescu, Pr. Mairn Stănescu, Victor Ghițulescu.

Caliacra, d-nii: av. Caton Movilă, Alex. Mavroyani, etc.

Constanța, d-nii: av. Aurel Butu. D-tru Tărănu, ing. Jean Atanasof, înv. Mavrodin, av. Boroș, căp. Apostolescu, Gh. Weigener, G. Gârtan, agr.

Durostor, d-nii: Pandele Meghea, Gh. Barba, Anghel Nebuleanu, pr. Radu Stănescu, Iancu Șaguna agr., Costea Carșeli, propr., pr. Petre Bădulescu.

Argeș, d. I. Constantinescu-Pion cu 10 delegați.

Brăila, d-nii: ing. Filipescu cu d-na, Pr. Vasile Mihai, Gh. Duchiade, I. C. Sava, Locot. Coman, Gh. Cernea, C. Vasiliu.

Ialomița, d-nii: dr. Banu, Ionel Protopopescu și alți 10 delegați.

Ilfov, d-nii: av. C. Brăescu, av Gr. Cristu, pr. Guriță, pr. Gabrielescu, I. R. Costache, av. Cosac.

Muscel, d-nii: Const. Olaru, av, dr. general Macarovici, col. Georgescu, farm., Ion Mestecăneanu, Traian Olaru, propr., Ionel Tomescu, Maximilian Matei.

Olt, d-nii: Th. Deleanu, Zenone Voiculescu, D. Caciono, dr. M. Soreanu, Corneliu Garnescu, Silviu Marinescu, Ștef. Popescu, Ch. Polihron, Titi Ștefănescu, I. A. Marinescu.

Tulcea, d-nii: lt. col. Gh. Surugiu, ing. C. N. Petrescu, av. Al. Constantinescu, Marin Petrescu, Const. Comzel, Ioan A. Nicolescu, Ionel Orășeanu, Vicu Lazari, Mitică Olteanu, D-tru Baciu.

Gorj, d-nii: Mihail Slăvescu, I. D. Drăgoescu, V. Lăcescu, Cicerone Budișteanu.

Mehedinți, d-nii: Tilică Ioanid, I. Ciochină, ing. Gh. Ciochină, Iulian Alexandrescu, Delescu, A. Iupceanu.

Caraș, d-nii: dr. I. Țeicu, Negru Ion, dr. Licaret, Const. Oniu.

Severin, d-nii: P. Nemoianu, Romulus Boldea, Ion Rădulescu, Pavel Suru, Victor Lăzărescu, Ion Lupu, Simion Popescu, Virgil Nemoianu.

Torontal, d-nii: dr. Ogriu, dr. Anton Bogdan, dr. Abrănescu, notar public, prof. Th. Bucurescu, Surdu Ion, Ioan Cioiu, dr. Selegan Gh., prof. Gh. Androniu, Mircea, Lepădatu Ion, Avramescu B. Ion.

Alba, d-nii: Ion Coșuta, av., protopop Iosif Pop, Eug. Albu, Ion Postercu.

Arad, d. și d-na Ghiuri, av. Faur și încă 2 delegați.

Brașov, d-nii: av. Comanici, dr. Lațcu.

Cluj, d-nii: dr. Sebastian Bornemisa, dr. Laurian Gabor, dr. Sabin Opreanu, dr. Ion Fedorea, cpt. Grigore Ignat, dr. Ion Munteanu, dr. Aurel Hețcu, dr. Marin Dumitrescu, Nic. Neamțu-Otonel, dr. Nic. Bărbulescu, dr. Axente Istrati, dr. Ion Avram, Ion Barbu.

Un aspect dela banchetul din grădina „Luzana"

D-nii prof. A. C. Cuza, I. Petrovici și Octavian Goga, ascultând rugăciunea

Ciuc, d. ing. Licuș Ionescu.

Hunedoara, d-nii: prof. univ. Silviu Dragomir, pr. Adam Lula, prof. Nișca P., Victor Șuiagă, Iuliu Iosanu.

Maramureș, d-nii: Tănase Pușcă, pr. Gazcă, Cavac, H. Vlad.

Bistrița-Năsăud, d-nii: Leon Scridon, deputat, I. Scridon, Gavrilă Ceucă, Onița Ion, Purec Gheorghe, Ion Goga ing. Virgil Râmniceanu.

Odorhei, d-nii: C. Ciochina, dr. Crișan Andrei cu d-na, Horia Teculescu.

Dorohoi, d-nii: dep. Marcel Adam, căp. Bălăceanu, av. Capră, N. Mateescu, dr. Ceapâru.

Fălciu, d. av. N. Cazan.

Iași, prof. univ. Gh. A. Cuza, I. Axinte, Titus Frangulea, pr. Em. Vasilovschi, pr. N. N. Grigoraș, prof. univ. Gh Pascu, ing. Dima Gabrielescu, av. Al. Harhaș.

Neamț: av. Adolf Ralea, col. V. Corjescu, V. M. Ionescu, av. I. L. Mrejea, Mirna Marinescu, pr. Ioachim Finoagă, Jigău.

Roman: av. Aurel Popovici, av. Gh. Cocota, pr. N. Beldeanu, ing. Alex. Urechie, prof. I. Isvoranu, av. Gh. Ciurasu, N. Popovici-Podașcă, V. Anghel. Gr. Constantinescu, V. Gheorghiu-Oțileni, Iulius Vinkel. Binr.

Tecuci: M. Drăgușan, Z. Andronic, pr. Gr. Tudosie, dr. Socrate Divitasi, M Doroșan, I. Pascu, I. Dumitrescu, C. Dămânceanu, I. Condrache, Gh. Dima.

Vaslui: Virg. Rusu, av. M. Nicoleanu, Alexe. Ciută, pr. Buzdugan, N. Paraschiv, C-tin Râm, pr. Em. Cehan, Th. Vasiliu.

Satu-Mare: dep. Barbu.

Sălaj: maior Misa Arion.

Sibiu: av. D. I. Herța, dr. Ovid Gorobeț, Gaspar, C. Lușî, d-na Gaspar, Ciubotarez Ion. Bârlădan Vladiu, Antohi Th.

Orhei: C. Popoiu cu patru delegați.

Soroca: prof. P. Stati, I. I. Rusu, Gorgoș Paul, Toma Vlasie, Ana Vlasie

Baia: D-tru Virgil, Miron Mihai și alți cinci delegati.

Botoșani: dr. Haramb Vasiliu, av. Stavrache, av. M. Zaița, pr. Em. Drăgan, av Eug. Totescu, N. Gazenu, I. Antonescu, I. Filipescu, dr. D. Hlihor.

Bacău: dep. Urziceanu, av. Alex. Antoniu, maior Mișu Arion, maior I. Pamfil, prof. Gh. Nicolescu, av. Gh. Apostol, C. Ionescu, pr. Tudoroche, av. P. Tomiuvc, Gh. Pomașescu, av. St. Simescu.

Covurlui: Șt. Mihăilescu, prof. I. Veliche, pr. D. Istrate, Iorgu Penciu, Ion Angheluță, I. Bejan, N. C. Palade, A. Teodoru, av. Radu Constantinescu, Ștef. Donescu, D. A. Angheluță.

Târnava Mare: dr. Corneliu Pop, preș., avocat, Emil Păcală, v.-preș. avocat, dr Olimpiu Munteanu, avocat, dr. Emil Teodoru, avocat, dr. Simeon Cornea, notar public, dr. Zenovie Boeriu, avocat, Ioan Morariu, Pacel Sanu, Victor Petrescu.

Târnava Mică: Th. Mărgineanu cu 5 delegați.

Cetatea-Albă: A. C. Cusin, dr. R. Kock, C. Jugaru, col. Ivanov, Bernhard Hauser, N. Buzatu, av. Gerling, înv. D. Dorofte.

Bihor: prof. Aurel Popa, dr. Sever Andru, dr. Dumitru Mangra, dr. Ștefan Venter, dr. Ionel Moldovan, dr. Liviu Popa, avocat, prof. A. Daraban, preot N. Iovan, dr. Salvator Iacob, prof. Iosif. Sălageanu, Traian Negruțiu.

Tighina: D. Topciu, deputat, Bogdanovici, dr. N. Schiopu, dr. M. Schiopu, pr. Gh. Buricianu.

Mureș: dr. Aurel Baciu, deputat, dr. Eugen Nicoară, dr. Ioan Harsia, dr. Teofil Baciu, Dosifi Suten, Iosif Pop, Pui Mihail, dr. Liviu Baciu, Nicolae Suciu.

Putna: N. Negri, St. Baicu, I. Velișcu, Tița Pavelescu, N. Martinescu, pr. V. Hiholi, Șt. Țolescu, I. Manoliu, M Popescu, G. Popescu, G. Ștefăniu, N. Ionescu.

Buzău: Vasile Antonescu, Ioan Ștefănescu-Nelu, dr. Spiridon Gheorgescu, Mișu Enescu, Octavian Minculescu, pr. Siliescu, farmacist Ianculescu D., Const. Albuleț, Const. Vrapciu, Valeriu Vartan, locot. Mihai, Grigore Florescu, Ilie Popescu, Mihail Dumitru.

Prahova: I. G .Obroea, Emil Condeescu, I. Pătrașcu, gen. Pirici, pr. Provinceanu, pr. I. Manu, I. Vizanti, N. Uică, N. Moga, I. Morvescu, Sp. Georgescu, M. Nicolescu, Anton Pârvulescu, Dan Brezeanu, Petre Rădulescu, A. Negoescu, Gh. Petrescu, Ath. Berescu, St. Dumitrescu, I. Stănescu, etc.

Vâlcea: Gogu Pleșoianu, Tiberiu Anastasiu, căp. Pleșoianu, pr. G. Prunescu, pr. Sandoțianu, preot. Stroe, pr. Mateescu, pr Popescu, pr. Craioveanu, pr Lăstun, pr. Roman, col Jugureanu,, maior Mihăescu, prof. Iliescu, Ion Niculescu, Filip Iliescu, Nae Mihăilescu, av. Clărac, D. Costăchescu, Aurel Voinea, G. Avrămescu,, institutori N. Cornoiu, Omeag, Const. Popescu, D. Avrămescu, Fănică Inăkescu, Const. Popescu-Lugești, Const. Stoican, pr. Maziu, învățător Băescu Albăstroiu, Grigorescu, maior Iêliescu, căp. Scăețeanu, etc.

Primul cuvânt e adresat M. Sale Regelui

D. Octavian Goga rostește:

Partidul național-creștin, la toate ocaziile privește problemele de stat prin prizma intereselor monarhice și naționale. In acest cadru primăvăratec primul nostru gând se îndreaptă către M. S. Regele Carol al II-lea, căruia îi zicem: „SĂ TRĂȘTI SIRE PENTRU ȚARĂ"

VORBEȘTE ARDEALUL

După aceasta d. OCTAVIAN GOGA dă cuvântul d-lui prof. dr. I. LUPAȘ, care în numele organizațiilor din Ardeal spune:

„Sărbătoarea de azi nu este a unui om ci a neamului nostru. Un neam întreg este fericit că din rândurile lui a ieșit un om de valoarea lui A. C. Cuza.

Pe A. C. Cuza îl considerăm ca pe un îndrumător de țară nouă care se va numi ROMÂNIA ROMÂNILOR.

Când am intrat pentru prima oară în casa d-lui prof. A. C. Cuza am văzut acolo portretul lui Aurel Popovici. Mi-am amintit de cartea lui Popovici: „NAȚIONALISM ȘI DEMOCRAȚIE".

Am înțeles că este o mare legătură între propovăduitorul dela Iași și cel dela Sibiu.

Starea în care ne aflăm acum se datorește faptului că clasele dirigente au fost lipsite de conștiința naționalismului lor ca și țărănimea. Acum s'a trezit și clasa dirigentă și poporul. Această cerească răsplătire vi se cuvenea. Nu este țară în Europa în care ideile pe care le-ați propovăduit să nu fi avut răsunet. Deaceea noi cerem cu hotărâre ca pământul țării românești să fie dat în stăpânirea Românilor. Nu putem tolera firme ca acelea pe care le-ați spus d-v:

„La țăranul român
Cu perciuni de jupân".

CUVANTUL CAPITALEI

D. C. BRAESCU a spus:

Sărbătoarea de astăzi a primăverii și a tinereții este astăzi sărbătoarea lui A. C. Cuza care a fost și va rămâne totdeauna tânăr.

D. A. C. Cuza se străduește să curețe ogorul de toată pălămida lui. Astăzi el s'a găsit la capătul brazdei cu Octavian Goga. Și-au spus păsurile și s'au plâns că sămânța nu rodește. Atunci și-au dat mâna și s'au hotărît să îngrijească împreună ogorul. Ați biruit d-le A. C. Cuza fiindcă dv. ați fost în acelaș timp nu numai patriarhul naționalismului, ci ați fost și patriarhul cinstii, al intransigenței și al perseverenței românești.

BASARABIA

D. prof. C. TOMESCU în numele provinciei de peste Prut spune:

Basarabia vă datorește dv. d-le președinte suprem renașterea ei națională. Basarabia prin cuvântul dv. este astăzi un mare rezervor de simțire națională.

Basarabia creștină vă mai recunoaște încă un merit: In evanghelia de azi s'a citit pilda păstorului cel bun care își cunoaște oile. Dv. sunteți păstorul cel adevărat de astăzi. Sărbătorirea de astăzi este un prepus după cele ce vor veni, după repunerea Românilor în drepturile lor adevărate

Un institut A. C. Cuza

D prof. PASCU care vorbește în numele Universității din Iași spune:

„D. prof. A. C. Cuza a fost alungat din universitatea în numele căreia vorbesc. Pentru a repara marea nedreptate ce i s'a făcut atunci sunt de părere că ar trebui să se înființeze un institut de studii naționale care să aibă de scop extensiunea ideilor și operelor sale în pătura intelectuală care institut să-i poarte numele.

Sediul acestui așezământ A. C. Cuza să fie la Iași.

D. deputat PRELIPCEANU, aplaudat îndelung, spune la rându-i:

D. președinte A. C. Cuza scoborîtor din vechi familii domnitoare a luptat și a pătimit pentru ideea națională. Lupta dv. d-le președinte este lupta și pătimirea acestei țări.

Dv. ne-ați dat doctrina românismului care este farul și catehismul care ne oprește să cădem în erezie politică.

DULCEA BUCOVINA

D. NICHIFOR ROBU în numele organizațiilor din Bucovina:

In această zi de sărbătoare se împlinesc 1600 de ani dela moartea împăratului Constantin pentru creștinătate.

Aduc cuvântul Bucovinei în care sunt adăpostite umbrele marilor voevozi. Al Bucovinei acaparată de jidani. La toate asociațiile românești din Bucovina numele lui A. C. Cuza se pomenea chiar înainte de Unire.

BANATUL

D. dr. ȚEICU spune în numele Banatului:

Noi am avut deputați pe d-nii A. C. Cuza și Octavian Goga. Când veți suna vă vom aduce cu voi întreg Banatul. Să trăiți și la toamnă vă vom arăta roadele activității noastre.

ROMANII DE PESTE DUNARE

In numele Dobrogii a vorbit d. AUREL BUTU care a spus:

Sub glia pe care o răsturnăm, zac oasele strămoșilor noștri. Ei ne șoptesc continuu: Fiți demni urmași ai noștri și nu ne înstrăinați moșia.

VORBESC FEMEILE ROMANE

D-ra ELENA ODOBESCU președinta femeilor din partidul național-creștin spune:

A trebuit o jumătate de veac ca să propovăduiți fără șovăire, cu perseverență și curaj, doctrina d-voastră de înalt patriotism, pentru ca în sfârșit, Românii să se deștepte din amorțeala în care trăiau.

Precum în lungul veacurilor, femeile au fost păstrătoare ale limbei, datinelor și religiei strămoșești, tot astfel azi, vor fi străjerele acestui crez, îndemnând bărbații ca la olaltă cu ele, să lupte pentru alungarea cu un ceas mai de vreme acelora cari stau în calea Românismului, sprijinind străinii care ne învrăjbesc și ne destramă.

D-na av. dr. HENRIETTA GAVRILESCU vorbește despre meritele d-lui prof. A. C. Cuza. Relevă apoi amabilitatea permanentă cu care președintele suprem al partidului național-creștin a tratat pe femeia română.

Pr. GRIGORE TUDOSE în numele clerului național-creștin spune:

Preoțimea română vă asigură că va ruga pe bunul D-zeu să vă dee viață lungă pentru a conduce țara românească la izbândă.

D. general PIRICI vorbește în numele Armatei și celor ce au întregit neamul.

Se vorbește, spune d-sa, mereu de o Românie a Românilor. Avalanșa este adevărat s'a deslănțuit. Și ea nu va putea de nimeni și de nimic fi împiedicată. Uniți-vă cu mine pentru a ne ruga să dea D-zeu zile lungi d-lui Cuza pentru a vedea înfăptuită această Românie a Românilor.

D. dr. ROBERT KOCH în numele germanilor din partid spune că este o fericire pentru poporul german din România că poate să sărbătorească aci pe A. C. Cuza.

Noi minoritarii creștini suntem alături de A. C. Cuza.

HOGEA ABDURABA MUSTABA

In numele minorității musulmane din Dobrogea complect supuse ideii de stat a vorbit ABDURABA MUSTABA HOGEA care a fost îndelung aplaudat.

UN STUDENT a adus omagiul tineneretului universitar cu riscul de a fi exmatriculat.

D-le profesor, a spus acesta, rugăm pe bunul D-zeu să vă dăruiască ani mulți și fericiți pentru România Românilor.

IN NUMELE CERCULUI DE STUDII AL PARTIDULUI

D. prof. I. PETROVICI spune:

Imi pare bine că d. Goga a spus că dă cuvântul președintelui Cercului de studii. In numele cercului de studii vorbesc ca majoritar. Ca reprezentant al Ialilor, ar fi trebuit să vorbesc ca minoritar. Sărbătorirea de azi care vine la scurt interval după cea dela Ateneul Român, dovedește că acela pe care țara îl reclamă și-i îmbrățișează este înainte de toate al nostru.

Natura și-a spus în privința d-lui prof. A. C. Cuza: De ce să dau un triumf timpuriu unui om care va trebui să trăiască atât de mult.

Doctrina d-lui A. C. Cuza a pătruns și peste hotare, fără ca cineva să poată spune: La așa ceva s'a mai gândit cineva și încă cu un an mai de vreme.

Avem acum o doctrină pe care noi trebue să o păzim cu jandarmi datorită tentativelor de furt.

D-le Cuza v'a mers numele că nu vreți să veniți la putere.

Puterea este o femee și dv. a cărui atitudine față de femei se cunoaște nu-i veți întoarce spatele.

Ca să încheiu aș ruga pe d. președinți să schițeze un program minimal pentru o viitoare guvernare.

CUVANTAREA D-LUI OCTAVIAN GOGA

Imi veți îngădui ca în cuvântul meu rezumativ să lămuresc sărbătorirea de astăzi, care este cel mai emoționant crez al naționalismului.

Cel mai însemnat act din viața mea l-am făcut când am dat mâna lui A. C. Cuza.

Cu o lună în urmă a fost sărbătorit la Atheneu. Sărbătorirea dela Atheneu n'a avut-o nimeni în țara românească.

In frunte cu mitropolitii țării toți și-au plecat steagul în fața lui.

Dacă Eminescu ar fi alături de noi, ați fi amândoi cei mai moderni cugetători ai neamului nostru.

D. Octavian Goga în numele partidului oferă d-lui Cuza o medalie de aur cu chipul său spunând: Dincolo de aur, argint și de bronz ideia național-creștină este aceea care ne conduce.

Au fost alegeri comunale. Populația dela Țară s'a văzut că este cu noi. Nu și cea dela oraș. Cine este nebunul care să creadă că jidanii dela Iași și comuniștii dela București pot fi naționaliști.. Țărăniștii d-lui Mihalache fac un țărănism sui generis.

UN GUVERN TARANIST AR ADUCE DEZASTRUL TARII

O spun de aici de sub acest turbure cer prevestitor parcă de furtună că un astfel de guvern ar însemna ruinarea României.

Dacă se va da premiul lui Iuliu Maniu, țara va avea să sufere nebănuit de mult.

Dacă acești domni ar veni la putere ar însemna că suntem alături de politica Rusiei Sovietice".

Din cauza ploii întrunirea a continuat în sala Luzana, unde d. Goga a continuat astfel:

„S'a întâmplat un lucru simbolic. Am pierdut prin ploaia de afară. Va câștiga însă Țara. După această ploaie va răsări soarele.

Vorbeam de dezastrul pe care îl va suferi țara dacă am avea un guvern Mihalache.

Acest lucru îl simte, toată țara. Regret că nu-l simte și d. Dinu Brătianu pe care îl consider extramuros, extrateritorial când este vorba de ideea națională. D-sa la Câmpu-Lung s'a rostit pentru un guvern țărănist. D. Brătianu n'are nici o posibilitate intelectuală ca să se poată ocupa de astfel de probleme.

Sunt foarte mulți candidați de prim-miniștri în țara aceasta.

Marfă mai rară este însă adeziunea poporului, care este a întregului național-creștin. Alegerile s'ar face foarte ușor.

Am face și noi parte din țările cari au renăscut.

Noi cerem ca poporul să se poată rosti liber. Cerem un guvern care să asigure neutralitatea și imparțială. Un guvern de generali sau de magistrați, cu prefecți militari care s asăsigure neutralitatea și imparțialitatea.

Facem apel la toată lumea să primească această formulă. D. Mihalache trebue să primească și d-sa aceasta formulă. Il provoc să se rostească în această privință.

Duceți cuvântul nostru în toate colțurile țării.

In partidul nostru fiecare om va fi judecat după faptele lui.

Fiecare comandant va fi degradat de noi dacă nu va merge pe drumul cel drept. Simt sub picioare pământul românesc. Simt cuvântul lui A. C. Cuza.

D-vs vi se datorește totul.

Spun să se știe de sus până jos: PARTIDUL NAȚIONAL-CREȘTIN ESTE GATA!

Răspunsul d-lui A. C. Cuza

FRAȚI CREȘTINI,

Sunt profund mișcat de entuziasmul dv. El n'a fost răcit de apele cerului. Exprim recunoștința mea d-lui Octavian Goga care a luat inițiativa acestei sărbătoriri.

In lupta cu dușmanii mei n'am găsit decât un singur cuvânt potrivit: când eu deasupra, când ei dedesupt.

Am purces din 1887, când venind din străinătate, mi-am pus întrebarea: ce facem noi ca națiie ca să ieșim din situația în care eram atunci. Fiind în soc. „Junimea", am început lupta dela opunerea față de Maiorescu contra ideii de umanitate pentru elementele neasimilabile care trebuesc eliminate.

Meseriașul român era într'o stare de mare inferioritate. Am căutat să-l apăr. Nimeni n'a strămutat vreo literă din ceeace am spus eu

(Continuare în pag. VI-a)

D. A. C. CUZA în bronz: medalia comemorativă

Noul curs de convertire în lei
al valutelor străine, la C. F. R.

Dela 1 Iunie cor., cursul de c. f. r. va fi următorul:

Lira egipteană lei 724,78; florin olandez lei 77,98; drahma lei 1,16; dinarul 3,08; marca germană 37,37; belgos 23,69; francul belgian 4,74; pengö 28,79; coroana daneză 31,36; marca finlandeză 3,20; lira otomană 111,94; escudo 6,62; lira sterlină 705,26; pesetas 19,51; lira italiană 7,24; dolar 142,86; coroana norvegiană 34,85; francul francez 6,41; coroana cehă 4,95; leva 1,26; coroana suedeză 36,24; lira palestiniană 706,66; zlotul 26,83; lotul 28,57; schillingul austriac 27,78; coroana estonă 39,38; francul elveţian 32,06; dolarul aur 241,86; francul aur 46,68 şi dinarul aur 4,10.

Aceste cursuri se vor aplica la convertirea valutelor străine în lei a taxelor de transport în traficul internaţional de călători, bagaje, mesagerii şi mărfuri, atât pentru transporturile predate sau sosite în staţiunile c. f. r. cât şi la transporturile cari tranzitează prin România pe baza scrisorilor de trăsură internaţionale în traficul întrerupt.

Se pune în vedere staţiunilor c. f. r. şi biroului oficial de voiaj c. f. r. că în cazul când taxele de transport ale parcursurilor străine sunt exprimate în jumătăţi tarifare atât în traficul de călători bagaje şi mesagerii cât şi în traficul de mărfuri, atunci se va percepe o supracotă de 38% numai pentru taxele parcursurilor străine care se va trece într'o rubrică specială numai în conturi, urmărind ca suma supracotei respective să intre în totalul taxelor încasate.

Dela colegiul general
farmaceutic

COLEGIUL general farmaceutic face cunoscut că şedinţele adunării generale se vor trece în Palatul Camerei de Comerţ, Sâmbătă 22 Mai ora 5 d. m. şi Duminică 23 Mai a. cor. ora 10 dim.

Ministerul sănătăţii precupeţeşte ajutorul
acordat copiilor celor ce au căzut pe front

Cazul studenţilor orfani de război

In repetate rânduri am înfierat în coloanele de foc ale *„PORUNCII VREMII"* lipsa de solicitudine şi înţelegere a guvernului liberal faţă de urmaşii acelora cari, prin sângele şi oasele lor sfinte, au creiat grandiosul edificiu al României Mari.

Dar dacă s'a găsit pe alocuri înţelegere şi dragoste pentru urmaşii eroilor de război, nu s'a putut realiza mare lucru fie din cauza lipsei de consecvenţă a politicianilor (cari una promit şi alta fac), fie din pricina birocratismului nostru de stat care paralizează orice iniţiativă bună.

DRAMATICA VIAŢA A ORFANILOR DE RAZBOI

Şi acum să dăm un exemplu concret de felul cum înţelege guvernul, recte ministerul sănătăţii, să-şi respecte angajamentele luate faţă de studenţii orfani de războiu. Urmaşii direcţi ai ostaşilor cari au căzut pe front frecventează cursurile diferitelor facultăţi din Capitală în condiţiuni dintre cele mai dramatice.

Lipsiţi, în mare majoritate, de orice ajutor din partea familiei ajunsă la sapă de lemn, pentruca să poată face faţă cheltuelilor de primă necesitate, sunt nevoiţi să lucreze în diferite localuri ca chelneri de noapte sau gardieni publici. Cu ce strâng din munca de noapte abia pot să-şi asigure locuinţa şi masa şi poate şi câte-va cursuri universitare.

Sesizat de mizeria neagră a acestor tineri dornici să se instruiască, cu orice sacrificii, în şcolile înalte, ministerul sănătăţii a înfiinţat un cămin al studenţilor orfani de războiu. Căminul s'a dovedit insuficient. Peste 200 studenţi orfani de război au rămas pe dinafară.

Pentru a le veni într'ajutor, ministerul sănătăţii, prin eforia I. O. V., plătea până mai deunăzi unei cantine universitare (aceia a Facultăţii de litere şi filosofie) câte 26 lei zilnic pentru masa fiecărui student orfan de război.

O MASURA DE ULTIMA ORA

Probabil că din motive de economie rău înţelese, ministerul a adus la cunoştinţă studenţilor că, începând din 20 Mai şi până la 20 Iunie a. c. (când se termină examenele de fine de an), masa li se va plăti în bani, iar cota va fi redusă dela 26 lei zilnic la 22 lei zilnic.

Măsura ministerului constitue o mare lovitură pentru studenţi, pentrucă astăzi pe specula aceasta neruşinată care restaurator le poate servi dejunul şi cina pentru 22 lei pe zi?

Desigur că nimeni.

FLAMANZI PE STRAZILE CAPITALEI

Şi atunci bieţii studenţi orfani de război sunt nevoiţi să-şi aştâmpere foamea pe străzile Capitalei, acum, în toiul examenelor, cu 22 lei pe zi.

Interpreţi ai acestei categorii de studenţi, rugăm pe d. dr. Ion Costinescu, ministrul sănătăţii şi ocrotirilor sociale, să avizeze asupra situaţiei nou creiate studenţilor, şi să pună, cu un ceas mai curând, capăt calvarului studenţilor orfani de război.

Ion Muche

Cum vor funcţiona comisiile
pentru revizuirea supuşilor streini

In urma conferinţelor cari au avut loc la ministerul muncii între d-nii ing. St. Cunescu directorul general al muncii şi Al. Missir, directorul serviciului de migraţiuni si plasări, s'a dat Joi forma definitivă a instrucţiunilor privind revizuirea supuşilor străini din acest an cari exercită o profesie.

D. prof. I. Nistor, ministrul muncii şi asigurărilor sociale a semnat aceste instrucţiuni, iar comisiile de revizuire din întreaga ţară vor începe să lucreze în ziua de 1 Iunie a. c. Pentru cunoaşterea normelor cari trebuesc luate în seamă cu ocazia revizuirii, ministerul muncii a trimis tuturor inspectoratelor de muncă din ţară instrucţiuni lămuritoare.

Nici un supus străin exercitând una din profesiile de: medic, arhitect, avocat, dentist, farmacist, moaşe, contabil, rezervate exclusiv cetăţenilor români, nu poate obţine prelungirea livretului de exercitarea profesiei.

Comisia de revizuire va verifica cu cea mai mare atenţie actele acestora şi dacă din ele rezultă fără îndoială că sunt de origină etnică românească vor fi înaintate ministerului muncii dacă exercită vreo profesie.

SUPUŞII STREINI ALE CAROR CERERI AU FOST RESPINSE

Supuşilor streini cărora nu li se va autoriza prelungirea şederii în ţară, li se va aplica pe biletele de liberă petrecere viza de respingere, cu termen de plecare 2 luni din ziua rezolvării cererii.

Totuşi, dacă s'au trimis la revizuire cereri pentru supuşii străini profesionişti cari au avut cereri anterioare respinse de ministerul muncii şi nu satisfac condiţiunile pentru a obţine prelungirea, nu li se va mai acorda nici un termen de plecare. Actele acestora vor fi trimise imediat inspectoratelor regionale de poliţie respective, spre a lua măsuri de trecere peste frontieră.

Instrucţiunile mai cuprind apoi o seamă de date în legătură cu plata taxei de lei 500 pentru supuşii străini salariaţi; cu privire la întocmirea şi vizarea biletelor de liberă petrecere şi livretelor de exercitarea profesiei, întocmirea livretelor noui, situaţia titularilor livretelor; cu privire la contractarea convenţiilor legale pentru protegurea muncii indigene; cu privire la restituirea actelor revizuite; cu privire la primirea apelurilor din partea supuşilor străini respinşi; cu privire la lucrările cari trebuesc înaintate ministerului muncii după terminarea revizuirii.

S'a atras atenţiunea tuturor organelor în subordine că instrucţiunile nu sunt indicaţiuni sau criterii de apreciere lăsate la latitudinea membrilor din comisiuni, ci sunt dispoziţiuni categorice cari trebuesc respectate întocmai.

O mare problemă a viitorului
Neo-cooperaţia

Printre marile probleme ale timpului începe să pătrundă o idee proaspătă, aducătoare de nădejde. Aducătoare de nădejde şi pentru ţara noastră şi pentru restul lumii. Este vorba de marea problemă a Neo-Cooperaţiei pe care o agită de ani de zile cei mai străluciţi economişti ai lumii şi care a început să se cristalizeze în spirtul de conservare al bătrânului nostru continent, conştient de primejdia ce-l pândeşte.

In ţară la noi ideia neo-cooperaţiei o preconizează cu un lux de citate din autori celebri şi după părerea celor mai de seamă economişti ai lumii, distinsul confrate-publicist, d. T. Rădulescu Thanir, doctor în ştiinţele economice şi funcţionar superior în ministerul instrucţiunei publice.

După părerea harnicului cercetător şi comentator care a dat la lumină un documentat şi interesant studiu, de aproape trei sute pagini şi prin care emite o concepţiune originală asupra neo-cooperaţiei prin sistemul economiei dirijate şi a îmbogăţirei mutuale, valoarea ideei de neo-cooperaţie ar consta în posibilitatea, de ordin practic, de realizare pacinică a unui front al consumatorilor, *solidarizaţi, graţie căruia economia naţională şi internaţională să se poată organiza pe baza unui plan de ansamblu, în interesul tuturor factorilor economiei în cooperare: consumator, producător, negustor, Stat. Prin acest front, după părerea autorului, s'ar putea exclude principalele antagonisme şi anume: lupta de clasă, revoluţiile sociale, războaele dintre naţiuni, conflictele dintre rase şi continente.*

Confratele T. R. Thanir, arată prin studiul său, că omenirea este împărţită în două mari tabere antagoniste: de o parte, masele muncitoreşti minţite şi spoliate, umilite prin suferinţe inutile şi rătăcite prin promisiuni deşarte; de cealaltă parte, coaliţiile cotropitoare ale marei finanţe tentaculare ale cărei puteri super-dictatoriale nesocotesc puterile şi drepturile naţiunilor suverane, dispun de viaţa celor două miliarde de consumatori desuniţi şi astfel dictează statelor respective, cari sunt ori victime, ori complice.

CE AR TREBUI SA STEA LA TEMELIA NEO-COOPERAŢIEI

Intre aceste două tabere în luptă inegală pe viaţă şi pe moarte stă ca între ciocan şi nicovală, înmărmurite, paralizate, terorizate, — pe deoparte elita spirituală a naţiunilor, adică intelectualitatea: demnitarii, funcţionărimea, inginerii, arhitecţii, avocaţii, medicii etc., şi de cealaltă parte, mica burghezie desunită, a micilor producători şi negustori dela sate şi oraşe.

Autorul, după ce face scurte incursiuni în doctrina şi practica socialismului marxist, a cooperatismului şi a corporatismului, ajunge la formula economiei automate, afirmând, în virtutea studiului şi cercetărilor sale, de mai bine de 12 ani, că realizarea intereselor consumatorilor, a producătorilor, a negustorilor şi a Statului, devine posibilă prin sistemul de îmbogăţire mutuală, care se poate sprijini, cu succes pe această formulă.

Confratele nostru este de părere că la temelia neo-cooperaţiei să stea blocul de granit al solidarităţii tuturor factorilor economiei pe care arhitectul politicei de mâine, să poată ridica piramidele construcţiei economico-sociale, cari vor garanta pacea definitivă a lumii şi prin aceasta, prosperitatea popoarelor şi a individului.

Prin neo-cooperaţie, Statul şi cetăţenii, se pot emancipa de sub tutela şi dictatura ocultă a marei finanţe. In locul unui Stat fără voinţă proprie, inconştient sau complice, care patronează lupte fratricide, alimentând toată gama crizelor de sărăcie reciprocă, se poate avea, după părerea autorului, un alt stat, Statul ideal, cu părintească grijă, care să prevideze cooperarea necesară întru promovarea intereselor naţionale şi a colectivităţii sociale.

Prin capitalism altoit pe cooperatism, spune d. Thanir, se poate păşi către neo-cooperaţie, iar prin neo-cooperaţie, spre economia automată şi implicit spre împogăţirea mutuală. Statul cel mai perfect, după părerea lui Aristotel, este acela unde fiecare cetăţean poate, graţie legilor, să practice cât mai bine virtutea şi să-şi asigure cât mai multă fericire!

Cum poate fi astfel când în realitate Statul lucrează contra naţiunei, când lasă pe consumatori pradă speculei organizată de puternica coaliţie a marei industrii şi finanţe, cum foarte bine se întreabă distinsul autor?

In legătură cu nedreptăţile şi anomaliile vieţei economico-politico-sociale ale timpului, Papa Leon XIII, afirmă în scris că Statul şi-a lepădat tot mai mult din vestmintele moravurilor şi ideilor creştine. Astfel că, incetul, cu incetul, producţia a rămas izolată şi fără apărare în prada bogătaşilor insensibili şi la discreţia lăcomiei unei nesăţioase concurenţe.

Iar un alt papă, Piu XI, afirmă printr'o enciclică, că este nevoe ca bogăţiile cari se măresc necontenit, mulţumită progresului, economic şi social, să fie împărţite tuturor indivizilor şi claselor sociale pentru a păstra întregi bunurile comune ale societăţii. In virtutea acestei legi de dreptate socială, gândea şi afirma, Papa Piu XI, o clasă nu poate exclude pe cealaltă de a lua parte la câştig.

Numai printr'o luptă comună a întregei Europe, declară printr'un apel înflăcărat, cunoscutul apologist al uniunei statelor europene, d. Condenhave-Kalergi, se va pune capăt actualei crize economice, el fiind de părere că răul care există azi în Europa, se datoreşte relei organizări a producţiei şi consumaţiei europene.

Valorosul studiu al d-lui dr. T. R. Thanir, în care se împleteşte în chip armonios erudiţiunea cu dorul simplu al expunerei, este împărţit în trei părţi, cu numeroase capitole, el fiind bine susţinut şi argumentat, cu părerile celor mai consacrate pene şi a celor mai de frunte economişti ai continentului.

Cartea merită a fi cetită şi luată în considerare de factorii noştri de guvernământ, aprofundată în concepţiunea ei technică şi făcută cunoscută tuturor corporaţiunilor constituite în Stat.

C. Nicolau-Stroeşti

FEMEIE ROMANCA!

Nu te uita că jidanul îţi vinde mai eftin. Asta-i numai aparent ca să te înşele. In fond el ne ia tot şapte piei. Marfa lui, când e mai eftină, e dela foc. Până la urmă tot noi suntem cei traşi pe sfoară.

P. A. R. I. D-ul nu poate rezolva
problema peştelui

D. Şt. Lascar să-l aducă pe Kononoff

D. Stefan Lascăr, administratorul general al P. A. R. I. D.-ului, trebue să fie de o încăpăţânare puţin obicinuită. D-sa nu vrea, pur şi simplu, să creadă că problema pescuitului la noi face parte din acele probleme cari trebue totdeauna rezolvate favorabil spre binele economiei naţionale.

I-am spus de atâtea ori d-lui Ştefan Lascar, că d-sa deşi se crede corect, asta nu este de ajuns pentru a ocupa o funcţie de mare răspundere, ca aceia de administrator general al P. A. R. I. D-ului (Pescăriile Statului). D. Ştefan Lascar însă, a dat din umeri şi ne-a lăsat să „lătrăm" mai departe... (Pentru administratorul general al P. A. R. I. D-ului tot ceiace s'a scris în presă împotriva d-sale, înseamnă lătrături).

Dar nu a trebuit să treacă prea multă vreme ca să avem deosebita satisfacţie să-l vedem pe d. Ştefan Lascar tras puţin — din păcate numai puţin — la răspundere de opinia publică. Intr'adevăr de câteva luni de zile pretutindeni se vorbeşte de lipsa de pe piaţă a unui aliment preţios, care este peştele. Şi când spunem că lumea vorbeşte, apoi se înţelege dela sine că situaţia nu este chiar atât de gingaşe, după cum vor să ne-o înfăţişeze mai mulţi interesaţi. Nu mai găseşti peşte de vânzare, iată ce ştim cu toţii şi iată ce nul intreseză de loc pe administratorul general al P. A. R. I. D.-ului.

Mărturisim că ne-a fost dat să ne ocupăm cu altă ocazie de personagii mult mai „periculoase" decât d. Ştefan Lascar. Pe toate aceste personagii, până în cele din urmă am reuşit să le convingem sau să renunţe la funcţia ce o aveau, sau să ceară colaborarea celor pricepuţi pentru a salva prestigiul instituţiei în fruntea cărora se aflau.

Cu d. Ştefan Lascar lucrurile se prezintă cu totul altfel. D-sa ştie una şi bună: N'AVEM PEŞTE — EI ŞI? SA AŞTEPTE CONSUMATORII, PANA ARE SA FIE... (Scriem aceste expresii anemice, tocmai fiindcă ele reprezintă de minune bagajul de cunoştinţe ale administratorului general al P.A.R.I.D-ului în ceia ce priveşte problema pescuitului din România).

TACE D. ST. LASCAR, CA ŞI KONONOFF

Intr'un număr trecut al ziarului nostru am arătat că în afacerea cu prohibirea crapului au fost interesate şi persoane al căror nume sunt ţinute secret. Totuşi noi am cerut d-lui Ştefan Lascar să ne precizeze cine este Kononoff, şi anume dacă acesta din urmă mai există undeva, pentruca odată găsit să fie adus de însuşi administratorul general al P. A. R. I. D-ului şi dat apoi pe mâna pescarilor români. Că aceştia au să-i întrebe foarte multe!...

Dar Kononoff nu apare, iar d. Ştefan Lascar nu ne spune nimic de el şi nici despre alţii cari în urma prohibirii crapului, realizează câştiguri fabuloase.

Unde este deci Kononoff? Să ni-l aducă d. Ştefan Lascar, dar să ni-l aducă d-sa, fiindcă este singurul care trebuie să ştie de soarta lui...

Vasile Dova

Dela asociaţia patriotică „Vitejii Neamului"

Aseară a avut loc la sediul provizoriu, calea Griviţei 177, o şedinţă de comitet a asociaţiei patriotice „VITEJII NEAMULUI" de sub preşedinţia d-lui deputat şi prof. I. MODREANU, care a deschis şi prezidat această şedinţă.

D-sa a făcut comitetului, o amănunţită dare de seamă, a stadiului în care se găseşte problema împroprietăririi membrilor, cu locuri de casă, conform ultimei legi.

Face apel la solidaritatea tuturor membrilor, înscrişi sau nu în asociaţie, pentru a se putea înfăptui dezideratul formării unui cartier sub numele *„Regele Carol II-lea"*, compus numai din membrii asoc. *„Vitejii Neamului"*; această solidaritate fiind necesară şi mai departe pentru înfăptuirea celorlalte deziderate ale asociaţiei.

Se discută ultimele măsuri de luat, pentru ziua de 6 Iunie a. c., când delegaţii Asociaţiei, vor face un pelerinaj la Curtea de Argeş, la mormântul Marelui Rege Ferdinand I, care a creat această selectă categorie de luptători, acordând panglica de *„Virtutea Militară"* la ordinul de război *„Steaua şi Coroana României cu Spade"*.

Intrucât se împlinesc 10 ani, dela moartea marelui rege Ferdinand I., Asociaţia va face un parastas la mormântul de la Curtea de Argeş şi va depune o candelă făcută din argintul donat de membrii Asociaţiei şi având încrustate pe ea, ordine de război. Steaua şi Coroana României cu Spade în mărime naturală.

Se deleagă cu supravegherea efectuării acestei candele d. major invalid MIHAILESCU L., inspector financiar al Primăriei Municipiului Bucureşti.

Delegaţia la Curtea de Argeş va fi condusă de către d. deputat I. MODREANU preşedintele asociaţiei patriotice *„Vitejii Neamului"*.

Se aprobă şi ia fiinţă un contencios al Asociaţiei, în scopul de a acorda asistenţă judiciară gratuită membrilor şi pentru a apăra drepturile şi interesele asociaţiei.

Contenciosul este format dintre avocaţii, membrii înscrişi în asociaţie şi anume: avocat col. BAGU, avocat dr. DOBROVICI, av. ZAMFIRESCU, av. MIHAILESCU LAZAR, av. IONESCU-DOBROGEANU şi d-na av. LIGIA MAIOR RACOVIŢĂ.

Se mai discută alte chestiuni privitoare la bunul mers al asociaţiei. Viitoarea şedinţă informativă va avea loc Miercuri 26 Mai orele 6 p. m.

Intrucât e posibilă
electrificarea rurală?

O conferinţă de mai zilele trecute ţinută la ministerul lucrărilor publice şi al comunicaţiilor, a adus în discuţia comisiunii formată din d-nii miniştri Richard Franasovici, Inculeţ, dr. I. Costinescu şi d. Sescioreanu, consilier tehnic al ministerului agriculturii, problema electrificării rurale.

Chestiunea — cel puţin în aparenţă — ar fi imperios cerută de necesităţi cari trec dincolo de ideia unei *„modernizări"*... rurale.

Faptul apoi că guvernul s'a gândit la *„modeste electrificări rurale"* cu hotărârea chiar ca ele să fie realizate şi faptic, nu numai principal şi cu orice risc, acest început care a fost fixat dintr'odată ca un marş pentru ocuparea grabnică a unor poziţii pe care statul nostru trebuia să le revendice încă de mult, pledează chiar pentru o gravitate a chestiunii.

„Să folosim toate ideile emise, după cum vor costa, mult sau puţin, numai să se treacă la realizări imediate!" iată concluzia aprecierilor făcute de unul din miniştri.

E vorba de posibilităţile unei electrificări rurale.

„Intenţia" guvernului este să înfiinţeze zece centre de electrificare care să servească comunele aflate pe un diametru de patruzeci kilometri.

Şi dă pentru asta un fond — auziţi — de una sută milioane lei!

Zece mari centrale electrice ridicate din temelii numai cu 100 milioane lei, fiindcă atâta POATE da acum guvernul, pentru electrificarea rurală.

Fiindcă înţelegem ca această sumă să fie un amortisment anual în anii viitori dar nu acum la începutul lucrărilor cărora nu le-a fixat definitiv temelia.

Orice încercare de ridicare a standardului vieţii, presupune o experienţă îndelungată.

Altfel încercarea e menită poate să dea un fiasco lamentabil.

Şi din această cauză considerăm chiar acceptabilă cealaltă ipoteză arătată de d. ministru al comunicaţiilor ca regiunile desemnate pentru electrificare să fie chiar acelea unde se găsesc azi centralele existente.

Că ipoteza aceasta prezintă garanţii de reuşită e faptul că pentru punerea ei în aplicare s'au declarat şi membrii technicieni ai comisiunii.

Dar chiar admiţând ipoteza de mai sus electricitatea pentru ruralitate E SCUMPA.

Centralele nu-şi găsesc rostul, decât odată cu ieftenirea sub cost chiar, a curentului electric.

Numai transformatorul necesar pentru electrificarea unei comuni, e atât de scump, încât niciuna din cele cari se găsesc în apropiere de reţelele existente, nu şi l-a îngăduit, fiindcă kw. becurile necesare şi toţ materialul electric sunt atât de scumpe încât nu-şi găsesc raţiunea.

Statul nu poate face electrificarea rurală numai prin ridicarea unor centrale electrice fără instalaţii şi furnizarea aproape gratuită a curentului electric.

EXEMPLUL ALTORA

Dificultatea găsirii fondurilor pentru ducerea cablurilor electrice în Franţa mai ales ca şi în toate celelalte ţări apusene, ne poate servi ca o pildă demnă de luat în seamă. Fiindcă dacă în Franţa a trebuit să se investească 3 miliarde lei pentru cablurile electrice, noi vom fi scutiţi de acest impozit pe care ni-l cere electrificarea?

Pentru ca uzinele să fie utilizabile se impune ca ele să întrebuinţeze cât mai ieftin material combustibil.

Or ar fi preferate căderile de ape în acest caz, cele dintâi, apoi gazul metan şi pe urmă cărbunii de calitate inferioară.

Dar căderile de apă sunt mai mult întâlnite în regiunea deluroasă.

Ar însemna atunci ca şesul să fie lipsit în chip natural de centre de electrificare.

Cum rămâne atunci însă cu micile industrii, morile, fabricile de textile, cari trebuiesc primele ajutate prin electrificare dar care se găsesc mai mult la şes?

INTRE AMANAR ŞI BEC ELECTRIC

Şi iată că ţăranii vor fi nevoiţi să aibă bec electric şi să renunţe la amânarul trebuinţelor zilnice. Şi doar se ştie că cu toate amenzile şi controlurile, ţăranul n'a renunţat la amânarul lui, la gazul de lampă care îi serveşte şi de desinfectant şi de unsoare pentru unelte şi de făclie în casă.

Şi când el d'atâtea ori n'are bani pentru gazul ăsta atât de necesar, îşi va putea permite luxul de a plăti consumaţia electrică?

Nu prea credem!

Gh. C.

Concursul pentru luminatul raţional al vitrinelor
organizat de Soc. Generală de Gaz şi Electricitate în cadrul „Lunei Bucureştilor"

Intre 1 şi 5 Iunie 1937, se organizează de către Societatea Generală de Gaz şi Electricitate, un concurs pentru luminatul raţional al vitrinelor, în cadrul „Lunei Bucureştilor".

Toţi comercianţii au interes a lua parte, având posibilitatea de a-şi ameliora luminatul, urmând instrucţiunile ce le vor primi dela echipe speciale, ce vor trece pe la fiecare magazin, pentru a da toate informaţiunile necesare. In plus, comercianţii ce vor avea vitrinele bine luminate, vor fi premiaţi în bonuri de Kilowatt-ore gratuite, variind între 100—2.000 Kilowatt-ore.

Este un prilej ce se dă negustorilor de a ameliora iluminatul vitrinei, lucru ce va avea influenţă asupra comerţului; vitrina bine iluminată fiind cea mai bună reclamă.

Magazinele ce vor lua parte la concurs vor trimite înscrierea pe un formular special, ce trebuie să se trimeată la „TOTELECTRIC. Serv. pentru Desvoltarea Aplicaţiunilor de Gaz şi de Electricitate", Calea Victoriei Nr. 50, până la 28 Mai 1937.

Intre 1—15 Iunie vitrinele înscrise vor avea o tabelă specială, după care vor fi recunoscute de Juriul ce va decerne premiile.

Orice informaţiuni, pot fi cerute la „TOTELECTRIC, Serv. pentru Desvoltarea Aplicaţiunilor de Gaz şi de Electricitate", Cal. Victoriei Nr. 50, între orele 10-13 şi 16-18.

MUNICIPIUL BUCUREŞTI
PRIMARIA
SECTORULUI II NEGRU

Publicaţiune

Se aduce la cunoştinţa generală a amatorilor că în ziua de 24 Maiu a. c. orele 17 se va ţine în localul acestei Primării str. Sf.-ta Vineri, a treia licitaţie publică cu oferte închise şi sigilate, pentru concesionarea La Strandul „Obor" pe timpul sezonului anului 1937, a bufetului, garde-robei şi dreptului de foto-filmat.

Chiria iniţială dela care începe licitaţia este:

1. Pentru bufet lei 30.000.
2. „ garde-robe lei 20.000.
3. „ foto filmat lei 10.000.

Ofertele vor fi depuse pentru fiecare în parte.

Domnii amatori vor depune odată cu oferta o garanţie de 5% în numerar.

Adjudecatarul va complecta garanţia la 10% şi va depune tot odată şi chiria pe întreg sezonul.

Orice informaţiuni se pot lua dela Serv. Ad-tiv, în zilele de lucru orele 11-13.

Aceste licitaţiuni se vor ţine în conformitate cu art. 88-110 din L. C. P., art. 229 din Legea Ad-tivă şi art. 50 din Legea pentru organizarea Municipiului Bucureşti.

PRIMAR, *Ion Anastasiu*
Şeful Serv. Ad-tiv. DIRECTOR
Al. Velnita

No. 4966/640 B. — 13 Maiu 1937

Reducere de 75 la sută pe cfr.
pentru „Luna Bucureştilor"

Expoziţia „Luna Bucureştilor", din Parcul Regele Carol II dela Şosea, cuprinde anul acesta nu numai un material extrem de interesant privind evoluţia Capitalei; cuprinde nu numai lucrările cele mai de preţ ale artei noastre religioase, cuprinde nu numai două admirabile pavilioane cu fotomontaje uriaşe privind Regalitatea, dar mai cuprinde şi posibilităţi de distracţie pe gustul fiecăruia: restaurante cu câteva orhestre, un oraş şi un circ de pitici, un vaporaş pentru plimbări pe lac şi multe alte distracţii pentru tineret şi oameni de orice vârstă.

Pentru înlesnirea publicului s'au pus în vânzare la taxatorii de tramvaie şi autobuze bilete combinate care dau dreptul la intrarea în expoziţia „Luna Bucureştilor", unde se află oraşul şi circul piticilor, precum şi la drumul, dus şi întors, la expoziţie, putându-se utiliza la fiecare drum câte trei tramvae sau autobuze.

Astăzi, Sâmbătă, Duminică şi Luni, sunt trei zile în care se poate profita de reducerea de 75 la sută pe căile ferate, în baza carnetului de participare la „Luna Bucureştilor".

Carnetul mai dă dreptul la intrarea gratuită în expoziţia „Luna Bucureştilor" şi în expoziţia „Munca Românească".

Provincialii n'au deci nevoie să cumpere bilete combinate dela taxatorii din tramvae şi autobuze.

Trupa de pitici s'a instalat definitiv în oraşul lor dela „Luna Bucureştilor".

Circul piticilor funcţionează în fiecare zi între orele 3 d. a. şi 12 noaptea, iar Duminica şi sărbători au loc matineuri dela ora 10 dimineaţa.

Uniforme Reglementare pentru Străjeri şi Cercetaşi
Cumpăraţi eftin dela
Gheorghe Fundănescu, Str. Carol 66

Pe urmele Iudei

Cum sunt nedreptățiți moții
colonizați pe granița de vest

Pe când moților din Colonia Țipari jud. Arad, li se ridică dreptul de cultivare a tutunului, evreii din preajma Salontei sunt lăsați nestingheriți să-l cultive mai departe

Arad, 21.— Există în ceasul de față un imperativ național, pe care ori ce român de bun simț și cu grije față de neamul său trebue să-l recunoască: *„Întărirea cordonului de apărare de pe granița de vest cu elemente românești încercate!"*. Și în decursul desfășurării istorice, în bătăliile românești ale Ardealului, cei mai verificați din punct de vedere al îndârjirii noastre naționale s'au dovedit că sunt moții.

Acest neam oropsit azi în cuibul său de așezare de către faimoșii Tischleri, Mochi et comp. și de către politicianismul nerecunoscător.

Ca o scăpare, totuși, de gând bun de înfăptuire, au fost unele colonizări pe versantul granitei de vest, a granitei dinspre Ungaria, cu elemente din acest neam românesc al moților! Un gând bun, dar cu atențiune rea.

In Colonia Țipari jud. Arad, moții colonizați, au avut, până în 1936, ca o ușurare de existență, dreptul să cultive pe terenul lor propriu tutun. Și de fapt, s'au dovedit cu timpul că sunt buni, corecți și pricepuți cultivatori în această branșe. Dar, poate la noi să dureze un lucru mai mult timp?

MOȚII NU! EVREII DA!

S'ar fi putut trece, ca acest drept câștigat al moților să nu fie privit ca un „privilegiu", care, prin nu știm ce mașinațiuni, la noi se cuvine numai strenilor?!

Ei bine, în anul acesta C. A. M.-ul, printr'o dispoziție, care prevede reducerea culturii tutunului, ia dreptul de cultivare tocmai moților, iar evreii Diamand, Markovici și Frater. cari au terenuri de cultivare a tutunului în preajma Salontei, sunt lăsați nestingheriți să-și vadă mai departe de „treabă". O nedumerire de firească indignare se ivește față de această părtinire a C. A. M.-ului: pentru ce nu s'a făcut ridicarea dreptului de cultivare evreilor, iar moții să fie lăsați să poată trăi cu acest drept măcar în țara lor?!

Știm că în favoarea acestor moți nedreptățiți au făcut intervenții d. deputat de Arad, Ștefan Popovici și părintele înv. Mihuțiu Sabin, un prieten al moților, însă fără nici un rezultat.

Atragem, deci, atențiunea și pe această cale direcțiunii centrale a C. A. M.-ului, să revină asupra acestei dispoziții, aplicând-o românește! Noi ne rezervăm dreptul să nu încetăm până la completa revenire asupra acestei nedreptăți făcută moților din colonia Țipari!

Ion Delacriș

Jidovii din Rădăuți aduc injurii românismului

Rădăuți, 21. — In ziua de 17 crt., s'au prezentat la gremiul comercial din acest oraș trei reprezentanți ai Camerii de comerț din Cernăuți, în frunte cu cunoscutul jidov *Sohnee*, pentru a face o inspecție.

Imediat au fost convocați membrii gremiului local, al cărui președinte este transfugul politic *David Waserman*. La consfătuirea aceasta a luat cuvântul și unicul comerciant român, *Christ. Rusu*, membru în consiliul gremiului local, care, arătând situația nenorocită a puținilor comercianți români și creștini, a preconizat numerus proportionalis pentru comercianții străini, cari s'au oploșit în acest oraș mai bine ca în Palestina. D. Rusu a protestat contra conducerei evreiești dela gremiu, dovedind cu fapte, că românii sunt prigoniți pe toate căile în așa fel, că să nu mai poți trăi în țara românească. La propunerea d-lui Rusu, a replicat violent președintele Waserman, secondat de către coreligionarul Mechel și coada de topor Turcan, nesfiindu-se a spune, că în comerț românii sunt străini și nu jidanii, dând totodată ordin, ca Rusu să fie scos afară din sală.

Ieșirea jidanului Waserman a produs o adâncă revoltă între creștinii din localitate, deși autoritățile locale n'u dat acestui fapt atenția cuvenită.

In atenția Consiliului de răsboi

Cinci evrei din Capitală
ultragiază demnitatea națională

„Nu mă tem de nimic și de nimeni, căci cu bani pot scăpa" a declarat unul dintre ei

Cine se mai îndoiește astăzi că fiii lui Israil nu urmăresc decât bolșevizarea neamului românesc, este ori un mare naiv ori un tâmpit demn de compătimire. Fiindcă nu este zi lăsată de Dumnezeu în care să nu se petreacă acte de obrăznicie judaică, fapte de impertinență crasă, cari te pun pe gânduri. Tendința fățișă a harhărilor galițieni de a discredita autoritatea statului, a monarhiei și a bisericii strămoșești, a devenit mai mult decât o provocare. Și ceiace este mai grav, este că toate acestea se petrec într'un timp cu stare de asediu...

De multe ori ni s'au adus învinuiri că suntem de rea credință în sensul că atunci când desvăluim fapte de o excepțională gravitate, ori sunt de domeniul fantasiei, ori dacă este la mijloc ceva adevărat, denaturăm totul. S'a dovedit totdeauna, dealtfel, că strigătul nostru de revoltă a pornit dintr'o legitimă indignare provocată de fapte cari nu puteau fi tăgăduite, fiindcă de partea noastră stăteau destule dovezi. Exact ca și în cazul de față.

TRICOLORUL ROMANESC CALCAT IN PICIOARE

Un eminent avocat și bun român, ne-a adus o copie legalizată după plângerea de dare în judecată, înaintată d-lui primprocuror al Parchetului Trib. Ilfov, de către d. IOSEF SEGAL, jidan. domiciliat în București, str. Col. Orero No. 8, contra coreligionarilor săi: IOSEF BARAȘ, DOROTEA BARAȘ, domiciliați în Capitală, str. Lascar Catargiu No. 16, etaj II, LEON TOMAS, RIFCA TOMAS și HARRY TOMAS, elev clasa VIII-a la liceul Sf. Iosef, domiciliați tot în Capitală, calea Griviței No. 59.

Motivul?

In ziua de 22 Aprilie a. c. când au sosit la noi înalții oaspeți polonezi în frunte cu colonelul BECK, d. IOSIF SEGALL (nu ne interesează dacă din convingere sau din obligație) a arborat în fața atelierului său de croitorie din calea Griviței, nr. 61, drapelele român și polon. La un moment dat, s'a trezit la ușa atelierului cu indivizii IOSEF BARAȘ, LEON TOMAS, RIFCA TOMAS și HARRY TOMAS, al căror domiciliu l-am menționat mai sus, cari, fără nici o altă explicație au smuls și au călcat în picioare ambele drapele de față fiind numeroși trecători dintre cari a propus ca martori: d-na *Nita Weiss*, str. Cireși 17, d-nii *Nicolae Olteanu*, str. Raion 14, *Dinu Stan*, str. Lucaci 75, *Costică Brănișteanu*, str. Pasteur 59, *Petre Păunescu*, str. Raion 14 și *Const. Scărlătescu*, str. Soveja 23.

„CU BANI FAC ORICE VREAU"...

Față de această nemaipomenită obrăsnicie, ucenicul PETRE PAUNESCU, în etate de 16 ani, ne mai putând răbda indignarea care-i sguduia pieptul celor 16 ani, a ieșit afară cerând socoteală celor 5 jidani înfuriați, pentru ce profanează stindardul țării.

In loc de răspuns, rebelii s'au năpustit asupra inimosului român, încât, dacă nu îi veneau în ajutor trecătorii, fără îndoială că cei cinci barbari îl ucideau.

După aceasta, trupa ambulantă a imperiului roșu, continuând cu amenințări, a aruncat drapelele în cealaltă parte a străzii, afundându-le în noroiu, de unde-au fost ridicate de d. PETRE DUMITRESCU, domiciliat în calea Griviței 37, etaj, arborându-le din nou.

Individul HARRY TOMAS, elev în clasa VIII, liceul Sf. Iosef, împreună cu omul lor de serviciu, au luat din nou drapelele, aruncându-le în noroiu.

LEON TOMAS, tatăl elevului bolșevic HARRY TOMAS, fiind încă înarmat, a declarat în fața comisarului dela circumscripția respectivă că „EU POT FACE ORICE ȘI NU MA TEM DE NIMIC ȘI DE NIMENI, CACI CU BANI POT SCAPA".

MINISTERUL EDUCAȚIEI NAȚIONALE ARE CUVANTUL

Cerem d-lui ministru al educației naționale să cerceteze imediat cazul lui TOMAS HARRY, elev clasa VIII-a la liceul sf. Iosef.

Acest individ, după cum se vede, este un comunist foarte periculos care vrea înlocuirea tricolorului românesc cu cârpa roșie a bolșevicilor.

Opinăm să fie dat afară din toate școlile statului, ca unul care s'a dovedit adept al anarhiei.

Și cât mai curând.

IN FAȚA CONSILIULUI DE RAZBOI!

Având în vedere gravitatea faptei celor 5 jidani cari au călcat în picioare și au aruncat apoi în noroi drapelul Țării, și că acest act de a lua în derădere simbolul neamului nostru s'a săvârșit într'un timp cu stare de asediu, rugăm insistent onoratul consiliu de război să ancheteze cazul și să procedeze la cele legale.

Nu ne îndoim că și de data aceasta, iubita și distinsa noastră armată, în sentimentele căreia noi punem toată nădejdea, își va face datoria fără a se lăsa înduioșată de miorlăiturile judaice sau influențată de anumite secături politicianiste, cari, pentru 30 de arginți sunt în stare să-și vândă neamul.

Dar fapta celor 5 discipoli ai faimoasei ANA PAUKER, constituie și o insultă

Se poate tolera asemenea crime?

Așteptăm hotărirea armatei.

Trăiască pavăza Țării!

Procesul legionarilor din Padina-Buzău

Buzău, 21. — In fața Curții cu juri a Tribunalului Buzău s'a desbătut timp de 12 ore unul dintre cele mai interesante procese: la 14 Octombrie 1936 a avut loc în comuna Padina o întrunire național-țărănistă la care au venit mai mulți fruntași țărăniști în frunte cu d. Sava Anghel, fost director al liceului Hașdeu. In aceiași zi legionarii din comună se strânseseră la săteanul Ion Petricescu unde partidul „Totul pentru Țară" ridicase o cruce de piatră pe un postament de beton. Când întrunirea național-țărănistă s'a terminat și participanții au luat-o spre casă, legionarii — așa arată actul de acuzare — au întâmpinat pe național țărăniști cărora le-au adus câteva acuzațiuni prin Dobre Băjan. A urmat atunci o busculadă cu care ocazie a intervenit și Marin Costache, victima de azi, național-țărănist, căruia Dobre Băjan i-a aplicat sub teroarea momentului prin care trecea, fiind urmărit de țărăniști, o lovitură de cuțit, în urma căreia Marin Costache a sucombat.

Curtea o fost compusă din d. Pandele Popescu, președinte, asistat fiind de d-nii Dobrovici și R. Flechtenmacher, judecători. Ministerul Public a fost reprezentat de d. procuror Radian. Grefier C. D. Lăjănică, primul grefier al Tribunalului Buzău.

După audierea unui lung șir de martori care au demonstrat cum s'au întâmplat faptele, s'a dat cuvântul părții civile, care a fost susținută de d-nii avocați Vasile Antonescu, Mișu Enescu, Costache, teolog, fratele victimei și Dan Antonescu. Toți au cerut condamnarea. Tot astfel și d. procuror Radian.

Din partea legionarului Dobre Băjan și a altor doi legionari trimiși în fața Curții cu juri pentru instigare la omor și complicitate — anume Petre Vasile și Ion N. Teișanu — au vorbit d-nii avocați Victor Puiu Gârcineanu, Vergați și Napoleon Popescu. Toți au arătat lipsa elementului intențional în comiterea așa zisei crime a lui Dobre Băjan, precum și starea de turburare psihologică în care se găsia în împrejurările mai sus expuse, ceând achitarea lui pentru cauză de legitimă apărare. Deasemenea pentru Petre Vasile și Ion N. Teișanu, ale căror fapte nu se dovedeau cu nimic.

După o scurtă deliberare în camera de chibzuire, jurații au adus un verdit negativ pe baza căruia curtea a achitat pe toți acuzații.

Sentința a fost primită cu multă satisfacție de publicul care invadase sala Curții cu juri, pentrucă, deși crima era recunoscută de acuzat, care regreta moartea unui tânăr român nevinovat cu nimic, o sentință de condamnare nu rezolva ideea de justiție și de pedeapsă, care trebue să fie reparatorie. Cu atât mai mult cu cât acuzații au stat 7 luni la închisoarea preventivă.

In ceace privește despăgubirea civilă pe care avocații părții civile le-au socotit la 1.500.000 lei, Curtea s'a pronunțat în modul următor: condamnă pe Dobre Băjan să plătească 210.000 despăgubiri civile, câte 50.000 pentru soția și cei trei copii ai victimei și 10.000 pentru tatăl acesteia. Sentința s'a dat cu recurs.

Pe urmele jidanilor blănari din Bucovina
Scandaloasele fraude ale consorțiului Metsch, Wolf & Comp.

Cernăuți, 21 Maiu. — Interesându-ne întâmplător despre activitatea blănarilor din regiunea noastră, am putut afla din surse oficiale și în urma unor investigații meticuloase din partea organelor în drept că în decursul anului 1935—1936, statul român și Banca Națională au fost frustate de blănarii din Bucovina în frunte cu magnații excrocherilor Metsch, Wolf, Weibel, etc. cu frumușica sumă de 80.000.000 lei. Asupra modului cum au lucrat blănarii de mai sus dăm următoarele amănunte:

NERUȘINATA SPECULARE A ȚARANULUI ROMAN

In Cernăuți există o puzderie întreagă de exportatori de blănuri indigene dintre cari cei mai importanți s'au constituit acum doi ani în urmă într'o bandă formată din celebra trinitate Wolf, Metsch și Weibel care au apărut în Cernăuți fără nici un fel de capital activând la început sub protecția faimosului Heinrich Schwarz. D. Metsch de exemplu, locuia acum doi ani într'o cameră dela periferie împreună cu soția și cu copiii săi și pentru a nu muri de foame și-a amanetat la o persoană din orașul nostru singura mobilă care o avea, o mașină de cusut. După un timp de numai doi ani acest gangster dispune de o formidabilă avere care se ridică la suma de 50 milioane lei plus un impozant block-haus în București și o fastuoasă mașină de lux. Să nu ne mire faptul că atât el cât și tovarășii săi au ajuns să cunoască o astfel de situație când vom vedea din cele ce urmează cum au reușit să-și „strângă" asemenea avere.

Oamenii noștri și-au dat seama dela început că cel mai rentabil comerț il constituie comerțul de blănuri și în special blănurile de miel din Basarabia cari sunt foarte mult căutate în America pentru calitatea lor fiind aproape identice cu veritabilele blănuri de astrahan. Cunoscând această situație s'au pus pe lucru și alergând din sat în sat, din orășel în orășel și din țăran în țăran, au adunat un important stoc de blănuri plătind de fiecare bucată suma de 50 lei.

Acest preț infim de cost s'a mărit treptat până ce a ajuns în mâna Casei de Export. Achizitionarul adăuga la cei 50 lei încă vreo 60—70 din care rezulta câștigul său. Angrosistul mai adăuga încă vreo 100—120 lei de bucată iar exportatorul care lucrează în stil mare a dăugat în medie la acest preț încă 40—50 lei câștig care îi revine lui în întregime.

Anual, această producție de blănuri se ridică aproximativ la 700.000-800.000 bucăți. Socotind câștigul minim al blănarilor dela achiziționare până la exportator, vedem că blana pe 50 lei valorează pentru exportator aci în România suma de 240 lei. Dacă acesta ar fi prețul real de vânzare în America sau în altă țară străină situația n'ar fi atât de tragică, însă din constatările cari s'au făcut de organele Băncii Naționale și cari au durat aproape un an de zile s'a observat că exportatorul încasează pe o blană între 1200 și 2200 lei.

Cum la comisia de valorificare a prețurilor, exportatorul a declarat întotdeauna prețul de cost mărit cu o cotă infimă de 40 lei se poate ușor deduce cât de fabuloase sunt veniturile pe cari le-a realizat concernul blănurilor din Bucovina, speculând fără pic de nerușinare țăranul român și frustând la maximum posibil fiscul și Banca Națională.

INTERVENȚIA BANCII NAȚIONALE DIN CERNAUȚI

Examinând această problemă de o importanță capitală pentru Statul nostru, după o verificare făcută personal d-lui insp. gen. Păunescu, având în vedere specula exportatorilor față de țăranul nostru, având în vedere frustarea Băncii Naționale și a fiscului precum și veniturile fantastice ale exportatorilor cari până în prezent se ridică numai în decursul anului trecut la formidabila sumă de 800 milioane lei, a decis să fixeze un preț care se ridică în medie la 800 lei de fiecare blană. Suma nu este prea mare mai ales că exportatorii dau preferință la export blănurilor de miel culoare gris sau brumărie.

Această măsură energică menită să redreseze comerțul de blănuri din Bucovina, menită să sporească veniturile Statului, ale Băncii Naționale și ale fiscului, au produs o mare consternare în rândurile exportatorilor de blănuri cari au declarat un război crunt energicului insp. general și au decis să se adreseze în corpore la București pentru a-și putea continua și mai departe desmățata speculare făcută pe spinarea țăranului și a Statului român.

Față de cele de mai sus atragem atențiunea organelor superioare de a proceda cu multă precauție la satisfacerea „doleanțelor" blănarilor bucovineni cari vor cu orice preț să dicteze pe piața locală sfidând prestigiul autorităților de Stat.

H. Th. Ionescu

ARO: Miss Theodor jurnal și completare

GOVORA
SEZON 1 IUNIE — 30 SEPTEMBRIE
STAȚIUNE BALNEARA cu ape minerale iodurate și sulfuroase recomandate în reumatism, artritism, gută, sifilis, boli de piele, varice. Inhalații, pulverizații, aer comprimat ca la Reichenhall, băi hidroelectrice, băi de acid carbonic, băi de nămol, electricitate locală, statică diatermie, etc.
HOTEL PALACE și BALNEARA cu confort modern
Prospecte, tarife la Soc. GOVORA-CALIMANEȘTI
STRADA BREZOIANU 62, BUCUREȘTI

Capitol și Roxy: „Te'nvăț eu minte"!

Intâmplări din Capitală

NENOROCIREA DIN CALEA VICTORIEI

Ieri, pela ora 7 d. a., pe când se lucra la dărâmarea zidurilor dela etajul al doilea al imobilului din calea Victoriei 63, unde, la parter, se află și cofetăria Nestor, plafonul primului etaj, din cauza prea multului material îngrămădit deasupra, s'a prăbușit peste plafonul parterului, care la rândul lui, s'a surpat peste laboratorul cofetăriei.

Nenorocul a făcut ca în laborator să se afle și directorul cofetăriei, Gogu Cocorăscu, în etate de 42 ani. Lovit de grinzi și acoperit de cărămidărie și moloz, Gogu Cocorăscu a sucombat în câteva clipe. Au mai fost răniți și salahorii Traian Moraru și Petre Câmpeanu, cari au căzut dela etajul al doilea unde lucrau, prin spărtură, odată cu întreaga avalanșe de zidărie.

Cadavrul lui Gogu Cocorăscu a fost transportat la morgă, iar cei doi răniți la spitalul de urgență.

La fața locului a sosit imediat o comisie compusă din d-nii Gh. Motățeanu, secretarul general al prefecturii poliției Capitalei, M. Tretinescu judecător de instrucție, procuror Vicol, Ilie Gheorghe inspector de poliție, comisarii șefi Traian Georgescu și Măgureanu.

Au fost interogați: ing. Jacques Birman, Ion Orban și Horvath supraveghetorii lucrărilor de dărâmare, cari au dat asigurări patronului cofetăriei că poate să mai țină localul deschis, deși se hotărîse ca acesta să fie închis de Joi dimineața.

NECUNOSCUTA CAZUTA IN STRADA

Pe calea Moșilor, în dreptul casei cu n-rul 45, a căzut ieri după amiază în nesimțire o femeie în vârstă de aproximativ 45 de ani. Asupra ei nu s'a găsit nici un act, spre a i se stabili identitatea. A fost transportată la spitalul Colțea.

DE ONOMASTICA...

Din cauza unei certe cu părinții, d-ra Elena Vrăbianu, în etate de 22 de ani, din str. Petre Carp n-rul 11, după ce până atunci își serbase în cântece, dans și veselie ziua onomastică, a încercat să se sinucidă luând câteva pastile de hipermanganat.

I s'au făcut spălături stomacale și a fost lăsată la domiciliu.

Informațiuni

❖ AZI „22 Mai, va avea loc la Târgoviște, o ȘEZĂTOARE LITERARĂ la care vor lua partee, citind din operele lor, scriitorii: Ion Minulescu, N. Crevedia, Radu Gyr, Al. Stamatiad, B. Iordan, Teodor Scarlat, I. G. Vasiliu, Lucia Demetrius și alții.

GREFA TRIBUNALULUI ILFOV, Secția I c. c.

Extras
No. 27.225

1937, Aprilie 1

Victoria Mânăstire dom. București str. Atelierului 9, prin petiția reg. 21084/937, a cerut despărțirea de soțul său Vasile, pentru insulte grave. A rezultat copila Viorica de 6 ani. Avere nu posedă ambii soți.

Termen II conciliere 7 Aprilie 1937.

Grefier, *Indescifrabil*

Dos. No. 2702/937.

Cum este văzut dr. Petru Groza,
conducătorul organizației comuniste „Frontul plugarilor", în jud. Hunedoara

DEVA, 21. — Luni 31 Mai, va avea loc al treilea proces de presă, intentat de fostul ministru dr. Petru Groza, conducătorul organizației comuniste „Frontul plugarilor", împotriva bravului căpitan în retragere, Nicolae Braica, președintele filialei A. R. P. A., din localitate, pentru articolul intitulat „Intrebări și răspunsuri", apărut în coloanele revistei devene „Eu și Europa".

Remarcăm că ziarul nostru a fost singurul care a ținut la curent pe cititori, cu desfășurarea acestui proces, care a stârnit valvă în rândurile românismului din întreg județul.

Totodată ne permitem să reamintim cititorilor noștri, că atât primul proces, cât și al doilea, în urma declinării competinței tribunalului, urmează a se judeca în proxima ședință a Curții cu juri.

N'o să încercăm linii pe marginea schițării caricaturei acestui giambaș politic.

Nu acuzăm țărănimea de rea credință. Ii cunoaștem prea mult sentimentele pentru a ne îndoi. Aceasta cu atât mai mult cu cât, datorită unor abile manevre, acest descreerat a reușit să angajeze chiar și coloanele unor ziare naționaliste.

UN EXAMEN POLITIC

Alegerile comunale dela Deva, ținute în 18 Aprilie, sunt dovada cea mai vie că dr. Petru Groza, este victima propriei sale nebunii, de care se va isbăvi numai ajungând la balamuc.

Ne servim pentru a ajunge la această concluzie, chiar de afirmațiile oficiosului partidului național-țărănesc, Solia, din Orăștie, citând textual, mai multe pasage cari ne interesează.

E necesar să facem o precizare. Arătând că în alegerile comunale recente, au candidat două liste. Lista personală a d-rului Petru Groza și lista Nr. 2, formată din gruparea tuturor forțelor politice, indiferent de culoare politică, în frunte de d.: Petru Perian.

Citâm, după Solia (anul III Nr. 14, crt).

„Aceștia — conducătorii Frontului plugarilor N. R. — au încercat să devieze mișcarea, spre extrema stângă, cu toate că nimic în trecutul lor nu constituia o chezășie a sentimentelor lor democratice recente".

„Așa se explică pentru ce au încins horă cu comuniștii.

„Nu puteam noi să privim colaborarea COMUNIȘTILOR, în alegerile comunale dela Deva, unde se punea pe lângă problema politică și mai presus cea NAȚIONALA.

„Dar nu puteam noi candida pe listă cu un comunist, care era adus în numele Frontului plugarilor, dar fără știrea țărănimii, care încă nelămurită, mai crede în cei cari s'au impus la conducerea Frontului.

Aceste exemplificări, care vin tocmai din tabăra adversă, sunt concluzia cea mai zdrobitoare a profețiilor comunismului dela Deva.

O RUGAMINTE CATRE PARLAMENTARII DREPTEI

Atunci când organizațiile de dreapta suferă cea mai aspră prigoană, Frontul plugarilor continuă să existe fără să fie nici măcar apostrofat.

Tineretul devean se face interpretul întregei opinii românești din județul Hunedoara, ceând parlamentarilor naționaliști, să pretindă guvernului o cât mai grabnică dizolvare a organizației Frontului plugarilor, a cărei existență pericliteză interesele noastre de stat.

Adrian Horia

Speculă revoltătoare cu alimentele
la Rădăuți

RADAUȚI, 21. — Proporția comercianților jidani la Rădăuți este de 98% și cum spiritul de solidaritate la aceștia e foarte puternic, respectarea prețurilor maximale pentru alimente în acest oraș a ajuns o adevărată bătaie de joc. Organele primăriei orășenești, au ajuns sub comanda judaică a unui *Hirshorn*, un venetic galițian și a lui *David Waserman*, care din umbră, pricepe de minune a se folosi de slăbiciunea girantului *Ismană*.

Astfel ieri fără multă zăbavă girantul comunal, secondat de Hirshorn a ținut o ședință comunală, fără prezența viceprimarului, profesorul *Ioan Prelipceanu*, o persoană integră. Această comisiune a urcat cu încă doi lei prețul la carnea de vită și viței, excluzând dela această urcare pe măcelarii vânzători de carne de porc pentru că aceștia sunt creștini. Față de această urcare cu totul nejustificată, populația creștină este nevoită a plăti până la 30 lei kgr. carne de viței în acest județ, unde producția animală este cea mai desvoltată.

PRIMARIA MUNICIPIULUI BUCUREȘTI
SERVICIUL LICITAȚIILOR

Publicația No. 15

(Nr. 331—L din 20 Mai 1937)

Se aduce la cunoștința celor interesați că în ziua de 3 Iunie 1937, orele 11 dim. se vor ține în localul municipiului, din strada V. Boerescu nr. 13, licitațiuni publice pentru:

1) Repararea împrejmuirei la cimitirul Iancu Nou. Deviz 266.000.

2) Instalarea a două cișmele la cimitirul Isvorul Nou. Deviz lei: 60.000.

3) Imprejmuirea și reparațiuni la capela cimitirului Sf. Vineri. Deviz lei: 605.000.

4) Reparațiuni generale la imobilul primăriei municipiului din str. Niculae Filipescu nr. 21. Deviz lei: 183.000.

5) Reparațiuni și vopsitorii la direcția Sistematizărei. Deviz lei: 75.000.

6) Reparațiuni la ocoalele râmătorilor din Abatorul Comunal. Deviz lei: 248.000.

Pentru ori ce informațiuni, devize, caete de sarcini etc., doritorii se pot adresa la Serviciul Licitațiilor în strada V. Boerescu nr. 13, în orele de serviciu.

Primar, (ss) *V. Vasilescu*
Șeful Serv. Licitațiilor

Creștini
Vizitați magazinul „CONSUMUL IMPERIAL" din str. Nicu Golescu 11 lângă Atheneu, unde veți fi serviți cu toate articolele de coloniale și băuturi, cu cele mai reduse prețuri.
Serviciul prompt și la domiciliu. Tel. 3.37-05
Vasile Moiș

Pomada CADUM ajută întotdeauna
Bolile de piele cele mai tenace: eczema, acnee, pecingine, urticarie, dispar sub acțiunea calmantă și cicatrizantă a Pomadei Cadum. Ungeți-vă seara și dimineața cu această pomadă minunată și după câtva timp uitați-vă în oglindă... O ameliorare uimitor de rapidă pentru o sumă de nimic.
CEREȚI NUMAI VERITABILA POMADĂ CADUM!

ULTIMA ORA

Importantele declaraţii politice ale d-lor A. C. Cuza şi Octavian Goga

— Conducătorii partidului naţional-creştin au cerut un guvern neutru de alegeri. Atacurile împotriva naţional-ţărăniştilor. Increderea şi optimismul naţional-creştinilor. —

Importantele declaraţii politice făcute de d. Octavian Goga preşedintele partidului naţional-creştin, în cadrul grandioasei sărbătoriri a d-lui A. C. Cuza, ce a avut loc eri la „Luzana", adaogă un element nou la situaţia politică actuală şi sunt menite a schimba cu totul poziţia partidelor de opoziţie în problema succesiunii.

De subliniat în primul loc este constatarea că în partidul naţional-creştin există cea mai deplină solidaritate şi că fuziunea făcută se prezintă astăzi ca o contopire perfectă ce a dat un tot inseparabil din punct de vedere politic. D. Octavian Goga a ţinut să afirme această deplină solidaritate constatând că actul fuziunii dela Iaşi a fost cel mai important act politic ce l-a făcut.

PRIMEJDIA NAŢIONAL-ŢARANISTA

Vorbind apoi despre pretenţia partidului naţional-ţărănesc de a veni la guvern, d. Octavian Goga a făcut un aspru rechizitoriu partidului d-lui Ion Mihalache şi a declarat că un guvern dat de acest partid ar însemna cea mai mare primejdie pentru ţară.

Preşedintele partidului naţional-creştin a atacat apoi violent pe şeful partidului liberal care a socotit necesar să dea certificate naţional-ţărăniştilor şi a arătat că aşa cum sunt realităţile în ţară astăzi, un guvern naţional-ţărănesc apare ca o imposibilitate fiind împotriva voinţii unanime a ţării.

UN GUVERN DE ALEGERI

Şi d. Octavian Goga a cerut un guvern de alegeri, compus din magistraţi sau generali, cu prefecţi militari, pentru a se înlesni astfel libera exprimare a voinţii naţiunii. Domnia sa a invitat pe toţi şefii de partide să primească această formulă şi a somat pe d. Ion Mihalache să răspundă dacă se învoeşte cu o asemenea soluţie, fiindcă partidul naţional-ţărănesc nu încetează să afirme că-şi întemeiază pretenţiile de guvernare pe popularitatea electorală.

In acelaş sens s'a declarat şi d. A. C. Cuza, preşedintele suprem al partidului naţional-creştin, care a subliniat valoarea morală şi justeţea unei astfel de soluţii la apropiata schimbare de regim.

OPTIMISMUL ŞI INCREDEREA NAŢIONAL-CREŞTINILOR

Această formulă pentru soluţionarea problemei succesiunii, enunţată de partidul naţional-creştin care se bucură până în prezent de cea mai mare popularitate în masele electorale rurale, după rezultatele din alege-

D. OCTAVIAN GOGA

rile jude[illegible] impresionat cercurile [illegible]tice cari se văd nevoite să recunoască în ea cea mai corectă propunere pe care ar putea-o face un partid cu reale şi adânci rădăcini în massele electorale.

Conducătorii partidului naţional-creştin nu cer guvernul pentru partidul lor ci se socotesc suficient de puternici pentru a socoti formula unui guvern neutru de alegeri, ca cea mai nimerită soluţie ce s'ar putea da crizei de regim. Este o atitudine de înaltă moralitate politică şi este pentru situaţia reală politică din ţară, singura soluţie practică pentru a obţine un guvern potrivit voinţii generale a ţării.

Şi se pare că poziţia aceasta pe care o afirmă azi cei doi conducători ai partidului naţional-creştin, va fi îmbrăţişată de majoritatea şefilor opoziţiei ca cea mai potrivită soluţie pentru succesiune şi ea va fi comunicată la timp Factorului Constituţional, pentru a fi realizată practic la încheerea actualei guvernări.

P. B.

Guvernul bulgar a fost completat

Sofia, 22 (Rador). — *Agenţia telegrafică bulgară transmite :*

Deoarece d-nii Vuleff, ministrul comerţului Kadi Vasilieff ministrul Agriculturei şi Karaghiozoff ministrul Justiţiei, şi-au prezentat demisiile din guvern, Regele Boris a semnat decretul regal pentru numirea altor titulari la aceste departamente.

Cele trei ministere au fost încredinţate după cum urmează :

Ministru al Comerţului, d. Baroff ;

Ministru al Agriculturii, d. Bankoff ;

Ministru al Justiţiei, d. Oghinianoff.

Operaţiunile din sectorul Bilbao stânjenite din cauza timpului rău

SALAMANCA, 22 (Rador). Corespondentul agenţiei „D. N. B." anunţă că operaţiile trupelor naţionaliste au fost stânjenite eri pe frontul de la Bilbao, din cauza timpului rău. Naţionaliştii au continuat însă să-şi amelioreze poziţiile lor.

Republicanii au incendiat mica localitate Munguia.

Un nou tratat locarnian

— Amănunţita expunere asupra problemelor internaţionale, a d-lui Kamil Krofta, ministrul de externe al Cehoslovaciei. —

Praga 22 (Rador). — *D. Krofta, ministrul Afacerilor Străine, a făcut ieri în faţa comisiunilor de politică externă ale Camerei şi Senatului o expunere amănunţită a problemelor internaţionale ivite după data de 2 Martie, când a prezentat în faţa aceloraşi comisiuni situaţia internaţională.*

Ministrul Afacerilor Străine a declarat că în chestiunea spaniolă Cehoslovacia a aplicat cu cea mai mare grijă hotărârile comitetului de neintervenţie de la Londra. Ţara noastră, a adăogat d. Krofta, este satisfăcută de felul în care s'au rezolvat chestiunile discutate în conferinţa dela Montreux, deoarece i s'au acordat aceleaşi drepturi ca şi puterilor capitulare.

In ce priveşte svonurile despre alcătuirea unor blocuri de state în jurul axei Roma-Berlin, d. Krofta subliniază că blocurile trainice se formează nu după simpatii vremelnice sau interese trecătoare.

In ce priveşte posibilităţile de discuţie ale unui nou tratat locarnian, Cehoslovacia, precizează d. Krofta, doreşte ca nouile garanţii de securitate avute în vedere să se extindă nu numai

D. CAMIL KROFTA

la statele membre ale fostului tratat dela Locarno ci şi la statele situate în răsărit, şi anume la Polonia şi ţările Europei centrale.

Ministrul Afacerilor Străine s'a ocupat apoi pe larg de Mica Înţelegere, subliniind că solidaritatea frăţească şi coeziunea acestui organism sunt astăzi mai trainice decât oricând. Svonurile după care înţelegerea italo-iugoslavă şi proectul dintre Cehoslovacia şi Uniunea Sovietelor ar constitui o dovadă despre dislocarea Micei Înţelegeri, sunt, a subliniat d. Krofta, uşor de împrăştiat, deoarece Mica Înţelegere, rămânând nesguduită pe temeiul pactului său organic din 1933, orice hotărâri luate de oricare din statele ce o alcătuesc. au fost şi sunt în prealabil aproabate de ceilalţi parteneri.

Cehoslovacia şi România nu au fost niciodată bucuroase în faţa încordării de pe vremuri dintre Italia şi Iugoslavia. Ele nu pot fi deci decât mulţumite, văzând că dispare o problemă complicată care apăsa asupra politicei internaţionale.

Trecând în revistă raporturile Cehoslovaciei cu diferite ţări, d. Krofta a relevat între altele că relaţiile cu Austria sunt foarte amicale şi că de câtva timp ele se întemeiază pe încredere şi pe o mutuală înţelegere.

In ceeace priveşte raporturile cu Germania, d. Krofta a arătat că asemănarea a unui număr considerabil de probleme economice din celc două ţări creiază condiţii favorabile pentru o colaborare.

RAPORTURILE CEHOSLOVACIEI CU ITALIA ŞI POLONIA

Raporturile cu Italia nu ar putea fi turburate de tendinţele ostile care au apărut în unele declaraţii şi în presa italină,

Vorbind apoi de relaţiile cu Polonia, ministrul Afacerilor Străine a exprimat părerea de rău că nu poate constata o îmbunătăţire a lor, atât de dorită. D. Krofta a formulat speranţa că Polonia va sfârşit prin a prefera marele interese permanente comune ambelor ţări unor diferende trecătoare.

Un atentat împotriva d-lui Mihalache ?

— O fantezie a urechiaţilor. —

D. Ion Mihalache e în panică de mai multe zile. O ştie toată lumea. A ajuns, sărmanul, pe planul al doilea al preocupărilor factorilor îndreptăţiţi să cerceteze situaţia politică. Iar alegerile comunale din C.-Lung-Muscel, unde a fost înfrânt ruşinos, l-au demoralizat.

Presa, care nu scapă nici un prilej ca să ridice în slăvi partidul naţional-ţărănesc, acea presă urechiată, i-a venit pe ziua de ieri în ajutor, hotărînd să-l scoată din anonimatul în care se cufundă.

Cum ?

Mai întâiu, făcându-i reclamă deşănţată şi apoi insinuând cu neobrăzare.

Astfel, fagurmanii şi maximinii dela „Luptă" — şi lor li s'au aliniat ceacârii dela „Gazeta" — au lansat şi înregistrat svonul, că s'ar fi încercat un atentat împotriva d-lui Mihalache.

Un atentat ?

Pus la cale de cine ? De comunişti, că doctrina doctorului Lupu nu-i recunoscută oficial ? Sau de cine ?

o scaldă, însailă fantezii, pentruca până la urmă să desmintă, arătând că şeful naţional-ţărăniştilor e în propagandă electorală în Muscel.

Câtă prostie !

Un atentat contra d-lui Mihalache ?

Dar cine ar face această sinistră glumă ?

Când şeful partidului cu pumnul strâns devine, din ce în ce, mai nebăgat în seamă; când zi de zi e scos din actualitate; când nu mai poate fi ofensiv, cine să se lege de el şi pentruce ?

Javrele, însă, trebue să-i facă reclamă, să-i ridice moralul.

Negocierile dintre Franţa şi Belgia

— Rezultatul importantelor convorbiri, avute la Bruxelles, între d-nii Delbos şi Spaak. —

Bruxelles, 22 (Rador). — *D. Yvon Delbos, ministrul de Externe al Franţei, a părăsit astăseară capitala Belgiei, plecând la Paris.*

Inainte de plecare, d-sa a primit la ambasada Franţei pe ziariştii belgieni, cărora le-a declarat că a constatat cu mare satisfacţie existenţa unei identităţi complecte de vederi între cele două guverne asupra a numeroase chestiuni.

Declaraţia franco-britanică de la 24 Aprilie — a adăugat d. Delbos — a şi risipit unele neînţelegeri şi dacă mai rămân încă unele este de sperat că ele vor fi risipite acum prin vizita mea la Bruxelles.

In ce priveşte chestiunea unui nou pact occidental, s'au examinat posibilităţile unui asemenea instrument. Negocierile vor continua în colaborare cu guvernele interesate.

Belgia şi Franţa sunt unanime asupra principiului că trebue să se facă maximum de sforţări pentru a se pune capăt conflictului din Spania. Sugestia engleză, de a se realiza un armistiţiu şi de a se retrage voluntarii străini, a fost aprobată fără rezerve.

D. Delbos va părăsi Parisul mâine seară, plecând la Geneva. D. Spaak, ministrul de externe al Belgiei, va pleca la Geneva Luni.

Atitudinea celor două guverne faţă de problema etiopiană va depinde de chestiunea dacă Etiopia va fi sau nu reprezentată la sesiunea Societăţii Naţiunilor.

D. Delbos a subliniat apoi în termeni foarte cordiali misiunea economică încredinţată d-lui Van Zeeland. D-sa a încheiat declarând că Franţa urmăreşte călătoria d-lui Van Zeeland în Statele Unite cu cea mai mare încredere.

Sărbătorirea d-lui prof. A. C. Cuza

(Urmare din pag. III-a)

atunci. Deci vă întreb: Cine e deasupra şi cine e dedesupt?

Petre Carp cerea introducerea elevilor jidani în şcoalele de meserii.

Ionaş Grădişteanu, care era alături de mine, s'a opus.

Tache Ionescu a acceptat la 1893 amendamentul meu cu privire la învăţământul primar: „Invăţământul primar este obligator şi gratuit" pentru români, iar străinii vor plăti.

La 1894 am adus un proect de lege pentru monopolul alcoolului, şi aşa mai departe. Aceasta este activitatea mea.

D-lor, când au văzut însă nemernicii şi trădătorii acest lucru, m'au exclus din Parlament pe 20 de ani, începând dela 1895.

Am devenit profesor de economie politică. Atunci m'au exclus din universitate. Daţi-mi voe să mulţumesc d-lui Petrovici, care m'a repus în drepturi pentru puţin timp.

Astăzi am şi eu însă răsbunarea mea cu toate că am un temperament fericit. Merg pe stradă şi-i văd cum îşi pleacă capul.

Ce-au făcut partidele? Ne-au adus în starea de azi. Tot comerţul şi toată industria sunt în mâinile jidanilor. Ei tind acum să ne ocupe şi funcţiile. Baroul a fost cutropit într'atât încât a trebuit o reacţiune foarte energică.

Când cineva vrea să guverneze trebue întrebat dacă este la înălţimea cerinţelor istorice din acel moment. Partidul naţional-creştin are un program şi o doctrină. Pretindem acest lucru şi în faţa oricui. Celelalte grupări sunt descalificate dela guvernări.

La Chişinău au fost numiţi acum după proectul de protecţia muncii naţionale, o serie de jidani.

Noi avem tot respectul faţă de toate puterile constituţionale, chiar atunci când ele sunt neconstituţionale. Trebue însă să ne punem întrebarea: cine va veni la guvern. Liberalii se duc.

Nu este decât o singură soluţie: chemarea la putere a partidului naţional-creştin.

Cerem guvern de alegeri libere format din generali sau magistraţi. Numai astfel naţia română se va vedea pusă în drepturile ei.

Când partidul va cere trebue să fiţi toţi ca unul la datorie.

Isbândă!

Omagiul directorului nostru

Cu prilejul sărbătoririi d-lui prof. A. C. Cuza, de către partidul naţional-creştin, d. dr. ILIE RADULESCU, directorul ziarului nostru, care se află la Paris, a trimis patriahului naţionalismului românesc, următoarea scrisoare de felicitare :

Paris, 17 Mai 1937

Mult stimate
D-le Prof. A. C. CUZA

„Aci — departe de ţară, unde mă găsesc pentru unele studii politice — iau cunoştinţă de sărbătorirea pe care partidul naţional-creştin o închină preşedintelui suprem, la cei optzeci de ani de viaţă şi de luptă constantă pentru o ideie, azi în plin triumf.

Cu sentimentele respectuoase şi pline de afecţiune şi cu regretul că nu pot fi prezent la omagiul pe care vi-l aduce partidul, daţi-mi voie să vă mărturisesc încă odată admiraţiunea mea întreagă şi bucuria că sărbătorirea dela 11 Aprilie, la care „Porunca Vremii" a chemat conştiinţa naţională, a fost un început fericit de trezire la sfânta datorie pe care o are toată suflarea românească de a se închina celui mai ales şi strălucit fiu al ţării: A. C. CUZA.

Primiţi salutările mele distinse şi devotate".

Dr. ILIE RADULESCU

*

Cântecele lăncierilor reîncep. Cerul s'a înseninat din nou. Sărbătorirea se sfârşeşte târziu către ora 6 jum. seara în atmosfera caldă în care a fost începută. De peste tot se aud aceleaşi glasuri întretăiate de aceleaşi ecouri: „Trăiască A. C. Cuza".

ŞTEFAN ANGHELESCU

Ştiri şi polemici

Dela Palatul Regal

COMUNICAT Nr. 55

MAREŞALATUL Curţii Regale face cunoscut următoarele :

MAJESTATEA SA REGELE fiind uşor gripat, nu poate lua parte la inaugurarea Institutului Superior de Cercetări Agronomice şi Sanatoriului Maritim dela Bugaz, ce erau fixate pentru zilele de 22 şi 23 Mai a. c.

Solemnităţile au fost amânate.

*

DECLARAŢIILE d-lui Octavian Goga, pe cari le publicăm în pag. III-a, au stârnit o excelentă impresie în rândurile tuturor partidelor politice. Numai naţional-ţărăniştii sunt nemulţumiţi şi le interpretează ca o prevestire a unor zile grele pentru partidul d-lui Mihalache.

*

LUNI soseşte în Capitală d. mareşal Averescu.

D-sa va avea o consfătuire cu fruntaşii partidului şi apoi va fixa ziua când va fi convocat comitetul de direcţie.

*

DE ASTANOAPTE a intrat în vigoare noul mers al trenurilor pe semestrul de vară.

*

LA BRAILA au loc azi alegeri comunale. Lupta se dă între naţional-ţărăniştii — înfrânţi în alegerile judeţene — şi Frontul Românesc, de sub conducerea d-lui I. Marinescu.

*

D-nii profesor N. IORGA şi GH. BRATIANU ne autorizează să dăm cea mai categorică desmintire ştirei lansată de „Adevărul", că vor solicita o audienţă d-lui Gh. Tătărăscu pentru a-i face importante comunicări.

Savantul dela Vălenii de Munte şi şeful liberalilor georgişti, când au de spus ceva, spun în public, la lumina zilei.

*

AZI DIMINEAŢA s'a oficiat la Turnu-Severin, un parastas pentru pomenirea regretatei Clotilda Mareşal Averescu.

*

IERI s'a semnat un jurnal al consiliului de miniştri, prin care se modifică dispoziţiunea din jurnalul care fixa data avansărilor şi numirilor de funcţionari publici pe ziua de 1 Septembrie, în sensul că numirile şi avansările de funcţionari, vor putea fi făcute de la 1 Iunie 1937.

*

D. V. P. SASSU, ministrul justiţiei, a convocat consiliul superior al magistraturii pentru Luni, 24 c., ora 10 dim. Cu această ocazie se vor completa cele patru locuri vacante de consilieri la Inalta Curte de Casaţie.

Peste câteva zile va fi convocat din nou consiliul magistraturii, pentru completarea locurilor dela Curţile de apel din ţară.

*

AZI DIMINEAŢA, cu simplonul, la ora 9, a plecat la Geneva şi apoi la Paris, d. Victor Antonescu, ministru de externe, însoţit de d-nii Cretzianu, ministru plenipotenţiar şi director al secţiunii afacerilor politice din ministerul de externe, şi de d. N. Ioanid, directorul de cabinet al d-lui Antonescu.

Interimatul ministerului de externe, va fi ţinut de d. prim-ministru Tătărăscu.

*

CASA GENERALA de pensii a trimis tuturor administraţiilor financiare din ţară acreditivele de plată a pensiilor pe luna Mai a. c.

Incepând dela 25 Mai până la 28 inclusiv pensionarii din întreaga ţară îşi vor putea ridica pensiile de la administraţiile respective.

*

D. IULIU MANIU se înapoiază din străinătate după 18 Iunie. D-sa va rămâne însă la Bădăcin până la începutul lunii Septembrie, când e probabil să vină în Capitală.

MAINE Duminică 23 Mai, e Ziua Mamei. Pentru sărbătorirea acestei zile, societatea ortodoxă a femeilor române organizează o mare manifestaţie în sala fundaţiei Carol.

*

CLADIREA ce este vorba să se ridice pentru C. F. R., care, după cum s'a anunţat, se va construi în cadrul planului cincinal în piaţa Gării de Nord, va avea treizeci de etaje.

Planul cincinal cuprinde un nou program de înzestrare cu locomotive.

*

MEMBRII guvernului nu mai pleacă la Cetatea-Albă, după cum se stabilise, deoarece solemnităţile în acel oraş, din cauză că Suveranul e uşor gripat, s'au amânat.

*

IERI s'a deschis în sala palatului „CURENTUL" congresul comitetului internaţional de radio-comunicaţii.

Congresul are menirea să aleagă cele mai bune căi de urmat pentru a se ajunge la o cât mai desăvârşită perfecţionare a technicei radio-comunicaţiilor.

La congres participă peste 200 de reprezentanţi din 24 de state.

Ieri comisia a fixat programul celor 15 zile de desbateri.

Lucrările vor continua să fie desbătute în comisii. Luni 24 cor.

*

In cursul zilei de mâine va pleca la Roma d. Dinu Brătianu, şeful partidului liberal.

D-sa se va înapoia în ţară la sfârşitul lunei Iunie, pentru că dela Roma se duce la Royat.

*

AMSTERDAM, 22 (Rador). — La Sanana, în Indiile olandeze, un indigen a omorît într'un acces subit de nebunie, 4 persoane şi a rănit alte 5 persoane.

*

LONDRA, 22 (Rador). — Un automotor s'a ciocnit la eşirea din gara Bishop-Aokland, cu o locomotivă.

Sunt 15 pasageri grav răniţi.

*

Moscova, 22 (Rador). — Agenţia „Tass" anunţă:

Eri 21 Mai, la ora 11,10, expediţia aeriană sovietică condusă de academicianul Otto Schmidt, a sburat deasupra Polului Nord, iar la ora 11.35 a aterizat în bune condiţiuni pe un bloc de ghiaţă, la 20 km. de Pol, la vest care trece prin insula Rudolf.

Dece s'au amânat alegerile judeţene din Muscel

Ministerul de interne a hotărât ca alegerile judeţene din Muscel să nu mai aibă loc la 30 Mai, ci la 25 Iulie.

In legătură cu această amânare circulă două versiuni :

1. D. Dinu Brătianu lipseşte din ţară o lună de zile. Deci nu are posibilitatea să viziteze judeţul şi să ia contact cu votanţii. Or, d-sa ţine să înregistreze succese şi la acele alegeri, întrucât e vorba de fieful care-l alege regulat parlamentar.

2. O a doua versiune arată, că d. Mihalache, mâhnit de rezultatul dela oraş — care e un argument în plus pentru partidele naţionaliste în campania ce-o duc ca să probeze că naţional-ţărăniştii sunt respinşi de popor — ar fi cerut, printr'un emisar, să se amâne alegerile, nădăjduind ca în acest timp să-şi mai asigure ceva voturi.

D. Mihalache, oricât se vor amâna consultările, va avea să constate, că ţărănimea s'a depărtat de partidul minciunii.

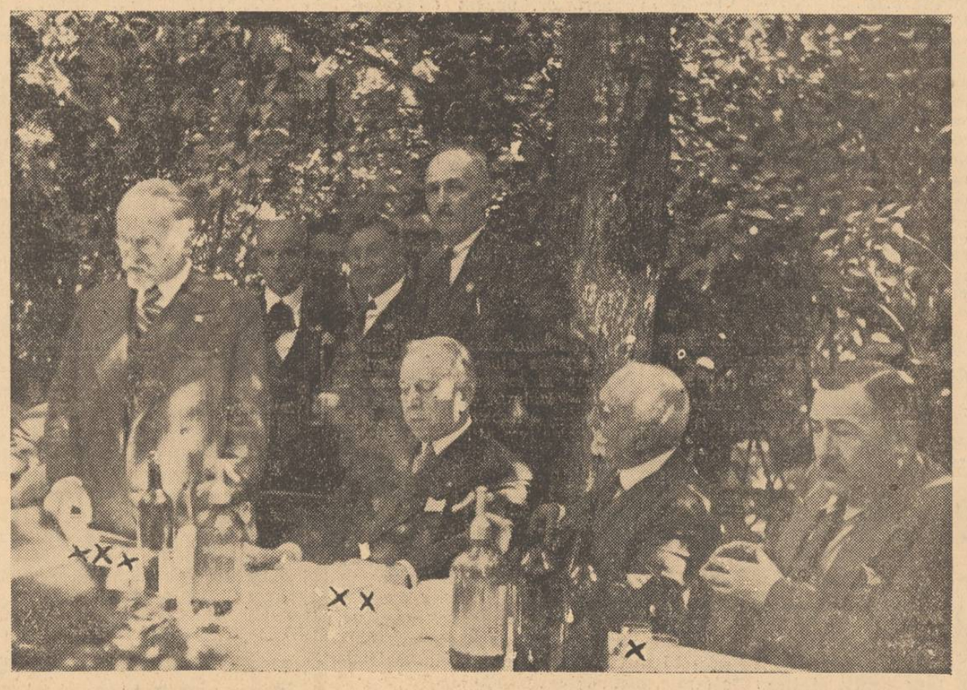

D-nii prof. A. C. Cuza (x) şi Octavian Goga (xx) [illegible]d discursul d-lui profesor I. Lupaş (xxx)

Redactor responsabil Gh. Dumitrache

Tipografia ziarului „Universul" str. Brezoianu 23-25 Bucureşti

6 pagini 3 lei

Taxa poştală plătită în numerar conform aprobării Dir. Gen. P.T.T. No. 118.37071934

ANUL VI, No. 747

Marţi 25 Mai 1937

BIBLIOTECA CENTRALĂ „ASOCIAŢIUNII" SIBIU

Porunca Vremii

TRIBUNĂ ZILNICĂ DE LUPTĂ NAŢIONALĂ ŞI CREŞTINĂ

Abonamente anuale: Lei 1000 pentru instituţii şi sprijinitori; Lei 800 pentru oraşe; Lei 600 pentru sate. Se primesc şi abonamente pe 6 şi 3 luni

Ori ce sumă se poate trimite prin Casa de economii şi Cecuri poştale (CEC) astfel: ABONAŢII PENTRU CONTUL 1224; DEPOZIARII „ „ 10405

Director: Dr. ILIE RĂDULESCU

Redacţia şi Administraţia: BUCUREŞTI I, Str. Sărindar 18

TELEFON: Direcţie, redacţie 4.1853; Ad-ţie, publicitate 4.1852

Cine va face lista funcţionarilor mai cu seamă înalţi, a pensionarilor, a deputaţilor, a arendaşilor bunurilor publice şi private, c'un cuvânt a tot ce reprezintă circulaţiunea şi reglementarea vieţii generale a ţării, va observa cu înlesnire că frânele stăpânirii reale au scăpat din mâna elementului autohton şi istoric şi au încăput pe mâini străine.

MIHAI EMINESCU
(Articole politice ed. Minerva pag. 137)

Români şi Romance, cumpăraţi numai dela comercianţii creştini!

Guvern de alegeri

D. Octavian Goga a cerut în numele partidului naţional-creştin, ca la sfârşitul actualei guvernări să se constitue un guvern neutru de alegeri, pentru a înlesni corpului electoral exprimarea voinţii lui libere din care să iasă guvernul care să însemne în adevăr, conform prevederilor constituţionale, voinţa naţiunii.

O asemenea poziţie adoptată de partidul naţional-creştin, într'un moment în care ar fi fost îndreptăţit să ceară guvernul — după cum foarte bine a subliniat d. A. C. Cuza — a produs oarecare surpriză în lumea noastră politică obicinuită cu alte atitudini din partea conducătorilor de partide.

Soluţia aceasta propusă de cei doi preşedinţi ai partidului naţional-creştin, în vederea rezolvării crizei ce se apropie, fără să fie nouă, are avantajul de a se întemeia pe realităţile politice de azi, ea înlesnind celor doi factori constituţionali, Suveranul şi Naţiunea, liberul arbitraj în ceiace priveşte formula viitorului guvern.

Este evident că un guvern de alegeri, în situaţia de astăzi când corpul electoral, fără să se fi fixat cu mari majorităţi în favoarea unui singur partid, are hotărîte preferinţe pentru partidele de dreapta şi de centru, ar duce fără de greş şi pe calea cea mai leală, la eliminarea dela conducerea ţării a elementelor de stânga şi foarte probabil, la constituirea unui guvern de concentrare de dreapta şi centru, fiindcă nu credem — şi o mărturisim cu toată sinceritatea — că vreunul din partidele în luptă ar putea obţine cota de 40% care să-i dea dreptul la prima majoritară.

In condiţiile acestea este sigur că cel mai mare număr de mandate l-ar obţine partidul naţional-creştin şi după aceia celelalte partide de dreapta şi cele de centru. Guvernul viitor s'ar constitui fie în jurul partidului naţional-creştin, având prin aceasta o puternică orientare spre dreapta, fie în jurul altui partid cu tendinţe mai de centru şi deci şi cu un program de guvernare naţionalist de centru.

S'ar putea obiecta că în conjuncturа actuală internaţională, un guvern care n'ar avea omogenitate ar fi privit cu oarecare rezervă peste hotare şi, exagerând, s'ar mai putea adăuga şi faptul că nici situaţia internă n'ar permite un astfel de guvern, care n'ar avea unitatea necesară spre a rezolva atâtea probleme urgente ce sunt încă la ordinea zilei.

La prima obiecţiune însă, răspundem că străinătatea care — în treacăt fie zis — s'a cam obicinuit să facă prea mult calcule asupra treburilor noastre interne, ceiace nu e în avantajul nostru, ar fi obligată să compteze pe viitor şi cu voinţa reală a ţării şi nu credem că ar avea motive să suspecteze — indiferent din ce punct de vedere — un guvern naţionalist, fiindcă este dovedit că cei mai de seamă oameni politici ai ţării, se găsesc azi în partidele de dreapta şi de centru. Incât din acest punct de vedere ţara n'ar avea decât de câştigat.

In ce priveşte cea de a doua obiecţiune ea se înlătură prin faptul că nu partidele de dreapta şi de centru sunt acelea cari în ordinea internă au un program ce ar putea primejdui organismul statului nostru naţional. Din potrivă. Ordinea, legalitatea şi sprijinirea organizării structural naţionale a statului nostru, este în programul acestor partide cari au în avantajul lor şi faptul de a fi mult mai sincere decât celelalte.

Prin urmare suntem îndreptăţiţi să socotim că formula unui guvern neutru de alegeri îşi are un serios temei în realităţile româneşti şi reprezintă, în momentul de faţă, poate unica soluţie echitabilă şi conformă cu interesele ţării, de dat crizei de guvern ce se apropie.

Un guvern de concentrare de dreapta sau de centru eşit din alegeri libere, ar însemna un guvern ce ar fi expresia voinţei reale a naţiunii şi ar avea avantajul unei depline libertăţi de mişcări şi conforme cu interesele româneşti, în politica internă şi externă a statului nostru. Şi credem că ar fi în fapt guvernul pe care îl voeşte ţara şi care ar putea rezolva fără să se încurce prea mult în interese de partid, o seamă de probleme pe cari naţiunea le aşteaptă şi pe cari guvernele de partid au dovedit că nu îndrăsnesc să le rezolve.

Petru Bănescu

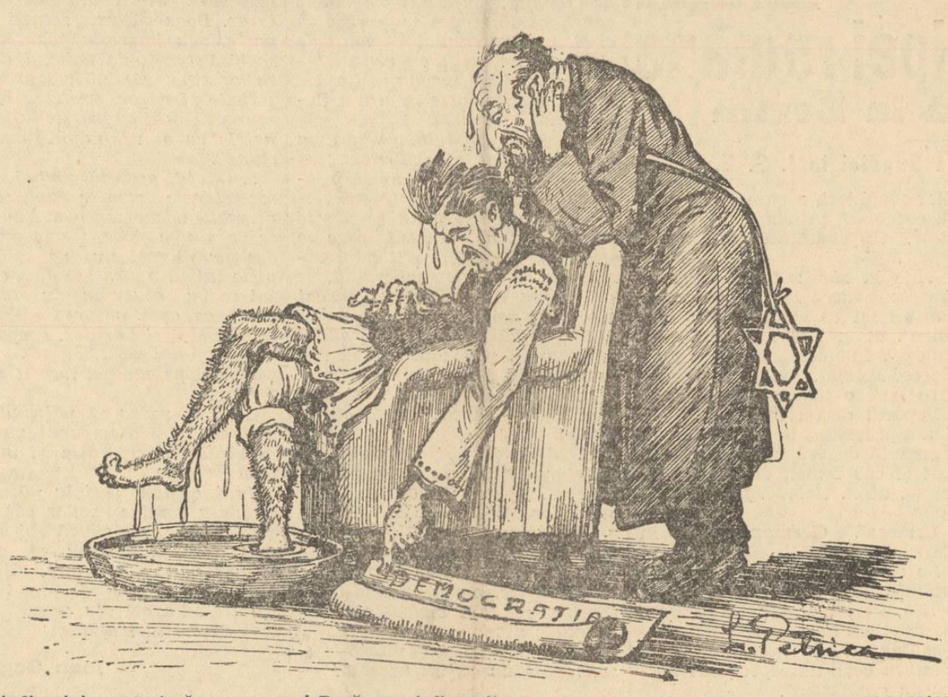

Vai di mini, ce tortură:
A'nceput dijea căldură,
Şi PUTERE, nicidecum
IU nu vez că vii pi drum!...

Dacă ea ai fi venit,
Sigur, ne-am fi RUCURIT,
Că PUTERE de-ai in viaţă,
Şi culdură se faci ghiaţă!...

Tu stai mut ca un MURMÂNT?!
Zi-mi un vorbă, un cuvânt!...
Ai să iei „PUTERE", moi,
Sau îmi cumpăr un alt „GOI"?!...

Să discutăm dictatura

Dictatura are mulţi duşmani. Dar are, de asemenea, tot atât de numeroşi prieteni. După temperamente şi pasiuni, după interese şi prejudecăţi. Unii repudiază dictatura, fără s'o înţeleagă. Alţii o acceptă înainte de o a cunoaşte. Dictatura trebuie să fie discutată. Mai ales acuma, când o presă care gândeşte atât de puţin şi cu atâta pătimaşe fierbinţeală, se căsneşte să dea alarma despre primejdia ei. S'o discutăm, aşa dar.

Dictatura este rea sau bună, poate să fie rea sau bună: după împrejurările cari au provocat-o, oamenii cari o practică, obiectivele urmărite şi rezultatele ei. Dictatura nu este scop, nu este finalitate, ci este un mijloc. Iar în politică s'ar putea aplica faimoasa logică iezuită: scopul scuză mijloacele, sau cinica teorie machiavelică. Oricum însă, peste toate aceste cusururi cari i s'ar putea găsi şi cu care atâţia, de când există istorie, au împovărat-o, dictatura a fost todeauna un mijloc, iar judecarea ei nu se face decât privind, la sfârşitul ei, tragic uneori, înfăptuirile bune sau proaste.

Determinismul istoric creiază dictatura. Se vorbeşte de aventurieri. Dar se uită acest lucru esenţial: dictatorii nu s'au impus colectivităţii. Ci unei minorităţi cari exploată colectivitatea. Dictatorii s'au pus totdeauna în slujba mulţimilor. Au făcut binele de multe ori prin forţă. Greşelile nu se datoresc intenţiilor rele, ci, poate incapacităţii. Oricum însă, dictatura ne apare ca o fatalitate istorică. Ea se iveşte în momente de formaţie, sau în clipele de decadenţă. Jacques Bainville spune undeva: „Dictatura este ca oriçare alt lucru. Poate să fie cea mai bună sau cea mai rea formă de guvernământ. Există dictaturi excelente. Există altele detestabile. Bună sau rea, dictatura este totdeauna impusă de împrejurări". Jacques Bainville a fost un om de dreapta. Iată acuma cum vorbeşte un om de stânga, un evreu, Emil Ludwig: „In istorie, după perioadele virile când popoarele devin mai active, ridicându-se şi eliberându-se, urmează perioade care ar putea fi numite feminine: popoarele fac atunci apel la un şef, care e dator să le protejeze şi să gândească pentru ele".

Progresul omenirii este, în mare parte, rezultatul dictaturii. N'avem de gând să exagerăm. Ci să cercetăm. Cele mai strălucite momente din istorie, cele mai frumoase şi mai rodnice, sunt cele dictatoriale. Firesţe, nimeni nu poate pleda o cauză, numai cu afirmaţii. In cazul de faţă, mai mult decât oricând, este necesar să ne întoarcem la istorie, pentru a judeca prin analogie.

Se crede, în general, că dictatura este o instituţie romană. Realitatea e alta. Dictatura este specifică lumii greco-romane. S'ar părea că primul dictator a fost Solon. Poporul cerea drepturi. Patricienii se împotriveau. Solon a fost luat ca arbitru. Soarta sa a fost tristă. Dar lumea greacă a cunoscut câteva reforme esenţiale. A urmat dictatura populară a lui Pisistrates, împotriva claselor de sus. In acest moment s'a născut tirania. Nu în înţelesul greşit de astăzi. Tiranul nu era decât instrumentul democraţiei, împotriva privilegiilor. Dictatura Pisistraţilor a durat cincizeci de ani. Pericles este, poate, tipul perfect al dictatorului din antichitatea greacă. Se vorbeşte cu atâta încredere şi admiraţie de secolul lui Pericles. Pericles a fost însă un dictator, un tiran. Dar ne-a dat pe Fideas, pe Anaxagoras, prietenii şi sfătuitorii săi. A fost o elegantă dictatură de cincizeci de ani...

Roma a prevăzut dictatura prin lege. In Roma dictatura este proclamată oridecâteori un mare pericol ameninţa Republica. Dictatorul avea toată puterea în mână: legislativă, militară, administrativă, executivă. Se cunosc atâtea nume celebre de dictatori: Cincinatus, Fabius Maximus, Caius Marius, Sylla, Pompei, Cesar. Cesar şi-a încheiat viaţa dramatic. Dar opera sa nu poate fi de nimeni contestată. Strălucirea politică a Romei se confundă cu acest nume. In timpurile moderne ne întâlnim cu Cromwel, Richelieu, Ludovic al XIV-lea, Robespierre, în sfârşit, Napoleon.

Astăzi ţările cele mai puternice sunt cele cari trăesc subt regimuri dictatoriale: Germania, Italia. Altele se refac prin dictatură: Portugalia şi Turcia. Iată cum s'a născut dictatura din Italia: „Anarhia se întindea. Statul democratic liberal se descompunea. Italia era coaptă pentru o dictatură, fie bolşevică, fie naţionalistă. Fascismul s'a născut din instinctul de conservare". Aceste cuvinte sunt spuse de Jacques Bainville.

Nu mai e nevoe să stăruim. Din această grăbită răsfoire a istoriei, oricine poate înţelege spiritul constructiv al dictaturii.

Ţara noastră se află într'un moment care cere dictatura. Statul e în formaţie. Dar formele sale se suprapun tiranic peste conţinutul naţional. Intre stat şi naţiune e o despicătură. Colectivitatea naţională cere drepturile sale, pe cari statul le refuză în numele libertăţilor individuale. Există multă bunăvoinţă. Dar reformele nu se pot face atâta vreme cât destinele neamului sunt chibzuite de partidele politice, cari nu sunt altceva, decât întovărăşirea egoismelor individuale. Ţara trebue făcută. O dictatură populară, de zece ani de zile, care să suspende orice activitate politică este necesară.

I. P. Prundeni

Lovişţea munţilor şi-a pitecantropilor

de RADU GYR

Colegul nostru de pagină, d. I. P. Prundeni, scria, de curând, despre superba faună politicianistă a Vâlcii.

Iar în aceiaşi călimară din care condeiul său culegea vârfuri de mărăcini pentru obrajii puhavi ai mahanilor, nu era numai acid, ci şi amărăciune multă şi tristeţe... Căci doar cu peniţă muiată adânc în mătrăguna unei sfâşietoare tristeţi poţi scrie despre *„Ţara lui Groedel"*: ţara Lotrului, în care nu ştiu ce osândă amară, ce blestem cumplit, au răsturnat întreaga tragedie a Maramureşului.

Cunosc şi eu judeţul Vâlcea. L'am străbătut în miază-zi sau prin albastrele zăvoae ale Olteţului şi Cernei, în trăsura de ţară a Părintelui Doară, un preot adevărat cu iconostase în inimă şi cu furtuni rumâneşti pe umeri. Am călcat, iarăş, cu piciorul, miază-noaptea judeţului în zile lungi şi pârguite de gustar. Am trecut descult vârtejele înspumegate ale Lotrului, ca să mă urc la Galbena şi Vidra, şi am mers în sus pe Latoriţa cerbilor ca să întâlnesc făpturile roase de sifilis şi oftică ale foştilor moşneni din Ciunget. Am pogorît la Jariştea, la Vasilatu şi la Brezoi, lângă trupuri coapte de trudă şi de boală.

Trupuri galbene şi subţiete de lucrători, ciosvârte şi rumegusuri de viaţă căzute parcă din joagărele „Carpatinei"...

Şi am trecut către apus, prin cheile Bistriţei, la Arnota lui Matei Basarab, unde camarazii mei s'au războit cu stâncile şi au săpat drum în cremene, deschis spre cripta osemintelor domneşti.

Şi am văzut, pretutindenea, o Vâlce de basm oltenesc, am întâmpinat minuni de privelişti şi răscolitoare amintiri de cronică veche, dar şi cele mai crunte desnădejdi. Frumuseţile Vâlcii sunt toate întunecate de prăpădul politicianismului. Bubatul negru a ros adânc şi a pus coji vinete, îmbibate de microbi, peste luminile unui petec de ţară, unde-au descălecat, cândva, Litovoii... Nicăeri nu am întâlnit atâta dezolant politicianism şi-atâta nepăsare în faţa încălcării drepturilor româneşti! Nimeni nu protestează, nimeni nu încearcă o revoltă, nimeni nu înfige o mână în gulerul zoltanilor şi ştefăneştilor, pe nimeni nu îl doare drama de piatră şi de cetină verde a munţilor şi a pădurilor, — PADURILE OBSTEI BREZOIULUI SI VOINESEI, ajunse voevodatul lui *Groedel!*

Pe străzile Râmnicului circulă. râncedă, nesimţirea preistoricului malac, pitecantropus al ghiftuirii liberale. Pe străzile Râmnicului, se salută, cu pumnul strâns, tineretul ţărănisto-lupist.. Pe străzile Râmnicului, unturile politicienilor se sguduie indignate când zăresc sclipind „mărţişoare" la reverurile tinereţii senine... Pe străzile Râmnicului, rumânii vorbesc în şoaptă despre nationalism, cutremurati în panica de-a nu fi auziţi de „Domnul Gogu" sau de „Domnul Tică"... Pe străzile Râmnicului. am văzut. în 1934, politicianismul rotofei. cu faţa injectată de mânie şi ulcerată de patimă, agitând bastonul şi cerând, în spume şi convulsii de delirum tremens, arestarea unui mars românesc!...

Că Vâlcea e chanaanul politicianismului, o dovedesc invazille de Fenyveşi şi cifrele precise. Camaradul meu, profesorul N. Popp, o arată limpede în lucrarea sa: „Etnodemografia României". Ştiţi la cât a crescut numărul judeilor în Râmnic? La 4.152 feţe roşcovane, — pe lângă 12.686 români, dintre cari, desigur, peste 60 la sută sunt cancerăţii politicianismului.

De-aici, din Râmnic, trebuia să pornească inevitabil, campania „imundă împotriva Vlădicăi Vartolomeiu, acel sfânt cioban de troiţe şi de inimi...

De-aici. din Râmnic, trebuia să se ivească nu numai toleranţa faţă de cutropirea munţilor şi văilor. dar şi complicitatea la opera ucigaşe a „Carpatinei".

Uite, să urcăm spre Ţara de azur şi de jelanie a Loviştei... Ţara Loviştei. unde Istoria venea de mână cu Judeţii, să ctitorească mânăstiri...

(Urmare în pag. II-a).

Parodia avansărilor

Ultima favoare a guvernului liberal pentru funcţionari este decizia, prin care avansările şi numirile de funcţionari publici se vor face dela 1 Iunie a. c., în loc de 1 Septembrie, cum se hotărise printr'un jurnal anterior al consiliului de miniştri.

La o mai bună salarizare a funcţionarilor însă, în raport cu costul vieţii, mai ales în timpul acesta de scumpete, se pare, că actualul guvern nu mai are timp nici să se gândească, de vreme ce se grăbeşte să facă avansări, cu sporuri de salariu de vreo câteva sute de lei şi să mai căpătuiască ultimele rămăşiţe ale clientelei politice.

In ce condiţii se vor face numirile şi avansările anul acesta este uşor de bănuit, pentrucă ne apasă încă amintirea celor făcute anul trecut. Este de ajuns să ne gândim la numirile şi avansările sistem „Neicuţu", săvârşite la ministerul finanţelor şi rămase de pomină în lumea funcţionărească.

Ne este dat să mai vedem funcţionari cu cinci şi zece ani vechime, iar alţii fără vechime, cu pedepse disciplinare şi, în acelaşi timp, însă, cu recomandaţii dela şefii de organizaţii politice liberale, să câştige ilegal un grad, două şi, chiar mai multe demisionând ca să fie numiţi din nou ca tehnicieni ai partidului. Chiar de pe acum au început să ne vină asemenea plângeri şi este suficient să cităm două cazuri: un funcţionar cu 7 ani vechime şi o funcţionară cu zece ani vechime, ambii din serviciul exterior al vămilor, nu au fost trecuţi nici de data aceasta pe tabloul de înaintări, pentrucă locurile lor au fost ocupate de protejaţii sinistrului inspector vamal Luca şi ai altor specii oribile ale regimului actual.

Se reeditează, aşa dar, povestea de anul trecut, încât ultima favoare a guvernului liberal va fi, luna viitoare, un nou prilej de nemulţumiri mai ales pentru micii funcţionari, cari pun multe nădejdi într'o avansare şi în sporul de o sută de lei la salariul lor de mizerie. Deci, şi de data aceasta funcţionarii nevoiaşi şi merituoşi vor fi obligaţi să dea întâietate clientelei politice şi nechemaţilor a căror singură cheie în viaţa publică este sperţul. La ministerul finanţelor, mai ales samsarii jidani vor avea iarăşi multă căutare.

Locurile vacante sunt foarte puţine, aşa că uşor s'a putut, în cele mai multe cazuri, să se prevadă la întocmairea bugetului, că unul din două locuri de inspectori financiari se dă administratorului din oraşul ministrului, sau postul de director cl. I din buget s'a pregătit în mod special unui dobitoc cl. II, etc. Sau, locuri vacante pentru numiri noui, dacă s'au prevăzut undeva în buget, acestea sunt numai pentru şefii de cabinet, pentru aceste iichele ale miniştrilor, subsecretarilor de stat şi secretarilor generali, al căror număr, înmulţind aceste demnităţi politice cu numărul departamentelor, cu numărul secretarilor generali şi subsecretarilor de stat şi în sfârşit înmulţind cu totalul demnitarilor politici numărul şefilor de cabinet, câte doi şi patru la fiecare cabinet, este o cifră impresionantă acest total general, care se adaogă la cifra dureroasă a şomerilor — mai mult sau mai puţin intelectuali.

Cât este timp, îi prevenim aşa dar, pe cei cu sufletul curat, să se resemneze de pe acum şi să fie convinşi, că ultima favoare a guvernului liberal este o parodie şi, poate nu ultima. Socotelile sunt făcute de simioneştii tuturor departamentelor şi instituţiilor anexe. Aceasta este doar ultima etapă a politicianizării funcţiunilor publice, de către actualul guvern.

In zodia lui Cristache Simionescu, falsul secretar general dela ministerul finanţelor, orice favoare e falsă şi legalitatea o ficţiune pentru miniştrii cari au evadat din profesiunea de avocat...

P. Tipărescu

Cămaşa de forţă

Tratative secrete

Zilele acestea, între alţii, a vizitat „Insula Piticilor" din Luna Bucureştilor şi d. Ion Mihalache, însoţit de d-nii Virgil Madgearu şi Armand Călinescu.

La un moment dat, între vătaful piticilor şi cei trei onorabili, a început o conversaţie secretă.

Ce să fie? Ce să fie?

După informaţiile noastre, fruntaşii naţional-ţărănişti duc tratative cu piticii, cu un scop anume: vor să facă din ei „armata" tineretului naţional-ţărănesc de mâine!

D. Potârcă, în Insula Piticilor

Unul dintre personagiile cele mai simandicoase care au visitat Insula Piticilor *din* „Luna Bucureştilor", *a fost, însă, d. Virgil Potârcă.*

Cum l-au văzut piticii, au şi sărit pe el; unii i s'au urcat pe umeri, alţii i-au intrat în buzunare, alţii în urechi, alţii pe cracul pantalonilor, pe mânecile hainei, alţii s'au pitit în părul şi 'n sprâncenele fostului ministru — alţii însfârşit, cum au făcut ei, cum au dres, că au intrat pur şi simplu în d. Potârcă, înăuntru.

Şi când au ieşit afară, piticii jubilau:

— Fraţilor, ştiţi ce lărgime de om? Ştiţi ce vast este? Să-l facem primar.

— Nu! Să-l facem împărat! — a propus un altul.

— Să-l facem Guliver al nostru.

— Nu! Să-l facem vapor.

— Să-l facem chiosc de ziare!

— Şi debit de tutun.

Iar cel mai isteţ, dintre pitici s'a ridicat şi a propus:

— Eu zic, fraţilor, să-l facem bodegă!

Iar altul şi mai isteţ a propus:

— Să facem din el o fabrică de săpun...

Faceţi o crimă faţă de Neam şi puneţi în primejdie existenţa copiilor voştri, în curajând cu banul vostru exploatarea şi nerusinarea jud aică.

Vedeţi unde am ajuns. Nu mai putem respira în ţara noastră de atâta infecţie ju daică; tinerele noastre vlăstare, cu toate diplomele pe cari le au în buzunar, mor de foame în ţara pentru care s'a vărsat atâta sânge românesc. Ţara se înstrăinea ză cu fiecare zi ce trece. Şi cu toate că întrebarea ca re stăruie pe toate buzele este: UNDE MERGEM? tot uşi se găsesc ROMANI şi ROMANCE care îşi lasă ban ul lor în dugheana speculantului jidan şi îşi otrăvesc su fletul cu maculatura ziarelor jidoveşti.

Universalitatea naţionalismului

Nu rareori ne-a fost dată ocazia ca, citind presa semită, să constatăm reaua ei credinţă şi spiritul talmudic care prezidează la interpretarea unor fapte sau evenimente. Şi credem că această atitudine a semiţilor sau a semitizaţilor, cari colaborează la aceste foi moscovite, a început să fie observată chiar de lumea mare a cititorilor. Pentrucă altfel nu s'ar putea explica aversiunea pe cari o are pentru aceste ziare tot ceeace este românesc în această ţară. De aceia nici n'ar mai trebui să ne ocupăm de insanităţile pe cari le debitează scribii dela această presă dacă n'ar fi unele interpretări şi aluzii cari stabilesc, în mod precis, că această presă nu are nici o legătură cu problematica naţionalistă a vieţii noastre româneşti, ce, în mod fatal, îşi va găsi deslegarea într'o cât mai apropiată guvernare cu adevărat românească. Or, neavând nici o legătură cu interesele superioare, permanente, ale naţiei româneşti, această presă se situiază în afara spiritului românesc, fixându-se pe o linia politică, care, dacă s'ar realiza vreodată la noi, ar însemna distrugerea noastră definitivă ca neam şi ca stat românesc.

„Naţionalistul extremist român, scrie „Adevărul", se simte şi se situiază alături de naţionalistul extremist din oricare altă ţară. Se şi sacrifică chiar pentru triumful naţionalismului în altă parte a lumii".

„Este o curioasă şi paradoxală formă de internaţionalism al naţionalismului, — care nu se poate explica prin naţionalism, fiindcă acesta este prin definiţie exclusivist, dar se explică perfect prin scopul ascuns care nu-i altul decât apărarea unor interese de clase privilegiate, care sunt aceleaşi pretutindeni".

Iată ce înţelege prin naţionalism presa semită, şi în cazul de faţă, unul din cele mai talentate condee ale ei!

Acest *internaţionalism al naţionalismului* este determinat de interese de clasă privilegiate! Reaua credinţă, sau lipsa de înţelegere a unor fenomene politice capitale pentru viaţa europeană de azi, ceeace este tot atât de grav, — nu cunosc margini.

A afirma că legionarii români s'au dus să moară pe fronturile Spaniei crucificată de bolşevici din interese de clasă privilegiată, pe cari le au legionarii cu naţionaliştii spanioli, înseamnă a răstălmăci şi a încerca să diminuezi în mod voit, semnificaţia etică şi creştină pe care o reprezintă moartea celor doi legionari la Majadahonda.

Naţionalismul zilelor noastre este incontestabil, universal. Iar universalitatea lui s'a născut din instinctul comun de apărare al naţiunilor ameninţate cu bolşevizarea.

Aşa a apărut fascismul.

Aşa i-a continuat, în biruinţă, Portugalia şi Germania.

Aşa va învinge naţionalismul românesc.

Aşa vor învinge toate naţionalismele. Pentru că ele luptă pentru apărarea unui bun comun, pentru că ele luptă pentru a se salva de comunism şi pentru a duce mai departe, de-alungul istoriei, tradiţia creştină a civilizaţiei şi culturii europene.

Intre Roma fascistă, Berlinul national-socialist şi România naţionalistă, de pildă, nu există, nu pot exista decât deosebiri de climat politic. Incolo, lupta împotriva comunismului şi pentru apărarea bisericei este aceiaşi. Fundamentele genezice sunt aceleaşi; componentele specifice diferă dela ţară la ţară potrivit realităţilor politice ale fiecărei naţiuni.

Intotdeauna naţionalismul românesc va fi anti-comunist ca şi fascismul, dar va fi şi antisemit, pentrucă forţa economică şi numerică a evreilor dela noi, reprezintă o mare primejdie naţională; ceeace nu este şi nu va fi fascismul, pentrucă Italia nu a fost şi nu este ameninţată de infiltraţia iudaică.

Intr'un cuvânt: naţionalismul european înseamnă plasticizarea politică a spiritului de apărare al naţiunilor împotriva virusului comunist.

Privit de pe această altitudine, biruinţa integrală a naţionalismului este în afară de discuţie. Oricât de târziu, tot se va produce. Pentrucă nu se poate altfel. Pentrucă viaţa unei naţiuni, care reprezintă un tot organic şi unitar, este mai tare decât viaţa unei clase chiar dacă ea este însufleţită de către Moscova.

Iată dar că nu este vorba despre apărarea unor interese de clase privilegiate, ci, este vorba de apărarea tuturor claselor sociale cari formează o naţiune.

Universalitatea naţionalismului european este bolta sub care naţiunile respiră aerul nou, proaspăt, al vieţii în spirit naţional. Şi acesta este singurul oxigen care poate da sănătate şi viaţă unei naţiuni.

Ştefan Ionescu

SPORT

Belgia - România

Sportivi români, spuneţi-vă cuvântul!...

Am publicat în numărul nostru de Vineri un apel adresat publicului sportiv românesc de a se pronunţa dacă este de acord cu alcătuirea unei echipe minoritare pentru matchul cu Belgia.

In numărul de eri am repetat întrebarea, pe care — din motive uşor de înţeles — am exprimat-o în termeni mult mai atenuaţi.

Revenim astăzi şi cerem opiniei publice româneşti să ne răspundă: **DACA O ECHIPA MINORITARA PENTRU MATCHUL CU BELGIA ESTE SAU NU IN ASENTIMENTUL OPINIEI PUBLICE.**

In acest scop noi punem la dispoziţia cititorilor noştri un spaţiu special rezervat din rubrica sportivă, pe care-l vom intitula

astfel:
„Sportivi români, spuneţi-vă cuvântul!"...

In această rubrică vom publica, începând chiar de mâine, răspunsurile pe cari le vom primi.

Sportivii români au a răspunde la întrebarea: „Ce fel de echipă trebue să ne reprezinte în matchul cu Belgia?

Este acesta, în sfârşit, prilejul cel mai nimerit de a prezenta o ECHIPA ROMANEASCA şi pentru ce considerente?...

Incepând de mâine publicăm răspunsurile pe cari le prevedem numeroase şi unanime în susţinerea aceluiaş deziderat, scump tuturor acelora cari sunt sportivi dar cari nu uită nici un moment că sunt în acelaş timp, şi în primul rând, români.

Deci, începând de mâine... „sportivi români, spuneţi-vă cuvântul!...

A. I.

Retrospectiv

Succesul echipei române de gimnastică la Berlin

Filmul prezentat de legaţia Suediei la I. S. E. F.

In sala de festivităţi a Institutului superior de Educaţie fizică, din str. Maior Ene, a avut loc, proectarea filmului echipelor de gimnastică cari s'au produs la Berlin, în cadrul congresului internaţional de educaţie fizică.

Filmul este foarte interesant. Rând pe rând se perindă în faţa spectatorului, echipele feminene cari au participat la acel concurs, apoi apare lotul gimnasticilor maghiari, a căror gimnastică excelează prin mişcări de suplete, împrumutate din stilul danez.

Vine la rând: *India*, care pe lângă mişcările ei specifice a adus un fel de bastonadă care constă din mişcări cu măciuci. Rulează în continuare, *Danemarca, Elveţia, Finlanda, Suedia* care lasă o impresie favorabilă.

Poporul decan în educaţie fizică a prezentat în arenă o masă compactă de 600 gimnastici bărbaţi şi 600 femei, cu faimoasele echipe de la *Göteborg* şi *Stockholm*.

Urmează *Germania* şi în sfârşit ROMANIA.

Se ştie că ţara noastră a fost invitată oficial să trimită la Berlin, — cu ocazia congresului internaţinal de educaţie fizică — o echipă care în exerciţiile ei să prezinte ceva din specificul nostru de gimnastică.

Cum această echipă este cea mai românească din câte au trecut graniţa, vom insista puiţn asupra alcătuirei sale.

Următorii 27 de gimnastici: Mazilu, Grovu, Strătescu, Cojocaru, Stoenescu, Pop, Matei, Popescu, Stăncescu, Jekel, Stratescu, Schileru Scarlat, Stroe, Dancu, Petrescu, Vasiu, Busuioc, Naghi, Lupan, Herold, Balosache, Pasca, Stoenescu, Mutcă, Constandache, Löring, Andreiaş, Mateiaş, sub conducerea d-lui VIRGIL ROŞALA, *s'au deplasat la Berlin cu costumele şi toate cele trebuincioase în asemenea ocazii, suportate pe cheltuiala lor.*

Dela prima apariţie în arenă, echipa noastră a cucerit asistenţa prin eleganţa în îmbrăcăminte ca şi în atitudini, ţinuta distinsă precum şi caracteristica figurilor executate. După exerciţiile de gimnastică propriu zis, au urmat producţii corale şi de dansuri naţionale, toţi gimnaştii — băeţi şi fete — îmbrăcaţi în portul naţional.

Impresia lăsată de echipa română la Berlin, cu acel prilej, a fost atât de puternică, încât filmul — ce se desfăşoară în faţa noastră, deşi a fost turnat exclusiv pentru a se reprezenta în Suedia, *a fost adus în mod excepţional pentru o durată de 6 zile în România pentru a asista şi noi — retrospectiv — la un succes pe care-l confirmă pelicula.*

Este un gest de înaltă eleganţă morală şi sportivă, din partea d-lui ministru plenipotenţiar al Suediei la Bucureşti.

Astăzi la Obor

Unirea Tricolor - Universitatea, un match hotărâtor

Capitala nu găzduesţe astăzi decât un singur match în cadrul diviziei Naţionale A.

Este acela care aruncă în luptă două formaţii cu adevărat româneşti, echipe cu trecut şi mai ales cu viitor în sportul românesc.

Unirea Tricolor întâlneşte Universitatea din Cluj într'un match decisiv — sau aproape — pentru oboreni.

In cazul unei vitorii, Oborul mai are o şansă de a scăpa de... discuţia retrogradării.

(Spunem „discuţie" deoarece în ciuda tuturor ştirilor „precise" relativ la retrogradarea sigură a ultimelor două clasate, afirmaţie din care presa semită s'a grăbit, fireşte, să bată monedă, problema majorării numărului echipelor din prima divizie n'a fost încă scoasă din discuţie).

Desigur, eventuala victorie de astăzi — care este totuşi, atât de problematică! — nu va fi suficientă pentru salvarea Unirii.

Va mai trebui Oborului o victorie asupra campionilor probabili, în speţă, asupra Venusului... Lucru care nu va fi prea greu... dacă astăzi „negrii" învinge pe comuniştii A. M. E. F. E. I. la ei acasă.

In acest caz este foarte probabil că Venus, în scopul de a se prezenta odihnită şi refăcută în cupa Europei Centrale, va opune Unirii o echipă cu multe rezerve şi „speranţe", pe care oborenii vor reuşi — credem — s'o învingă.

Astfel stând lucrurile este de aşteptat ca în matchul de astăzi echipa d-lui av. Negulescu să se prezinte cu un moral ridicat — prima condiţie pentru realizarea unei victorii.

ECHIPELE

Se vor alinia la orele 17,30 în formaţiile:

UNIREA TRICOLOR: *Iliuţă-Ionescu, Iliescu Petrescu — Cristescu, Covaci, Dumitru, Florea, Andrei, Câmpeanu, Cârjan, Tr. Iordache.*

„U": *Şepci — Borgia, Iancovici — Ştefănescu, David, Putnic — Benţea, Păunescu, Szanislo I, Medrea, Draga.*

Programul matchurilor de azi din ţară

VENUS—AMEFA LA ARAD

Derby-ul zilei, are loc astăzi la Arad.

Echipa locală *„A.M.E.F.A."* întâlneşte pe fruntaşul clasamentului *„Venus"*.

D. Denis Xifando, arbitrează următoarele formaţii:

VENUS: Burdan, Sfera, Albu, Gorgorin, Colea, Feraru, Bărbulescu, Gavrilescu, Humis, Petea. Gruin.

A.M.E.F.A: Sadavsky, Codaci, Buybaş, Szurde, Szabo, Szanisla, Cucula, Leb, Pernecky, Feraru, Batriu.

RIPENSIA—CRIŞANA LA TIMIŞOARA

La Timişoara *Ripensia* întâlneşte *Crişana*.

D. *Bucur Bârsu*, arbitrează următoarele formaţii:

RIPENSIA: Zombory, Bürger, Agner, Deheleanu, Cotormany, Lazăr, Bindea, Beke, Ciolac, Schwartz, Dobay.

CRIŞANA: Negru, Szabo, Saborsky, Pintea, Micu, Naghy, Hodişan, Popescu, Flueraş, Szoeke, Matiţa.

VICTORIA—CHINEZUL LA CLUJ

Echipa mânăşturenilor va avea mult de furcă cu technica *„Chinezului"*.

D. Miti Niculescu arbitrează următoarele formaţii:

VICTORIA: Munteanu, Felecan, Straja, Nistor, Pop, Pal, Cornea, Santai, Cociuban II, Felecan II, Căpuşan.

CHINEZUL: Schmidt, Trifert, Molnar, Nagy *I, Naghy II, Demetrovici, Szylard, Glasz, Tjerung, Baius, Tabacu.*

GLORIA—C. A. O. LA ORADEA

In oraşul dela graniţa de vest, echipa gazdă C. A. O., dă replica grupărei din Arad, Gloria.

D. *Mureşan* arbitrează următoarele formaţii:

GLORIA: Theimer, Variassy, Lupaş, Tudor, Dobra, Vanea, Igna, Rohan, Fritz, Chereşledeanu. Mercea.

C. A. O.: David, Zukerman, Sarkady, Krausz, Iuhasz, Feuerştein, Goecke, Spielman, Codaci, Bodola, Cocis.

HIPISM

Astăzi, Duminică, 23 Mai, au loc curse de galop pe hipodromul Băneasa. Programul, bine alcătuit, oferă, pe lângă cele şase premii şi importantul al 12-lea Pr. Bienal.

Favoriţii noştri sunt:

Pr. Gondola: Cazimir, Aghiuţă.

Pr. Dumbrava roşie: Menelik, Ştefania.

Pr. Basmc: Monette III, Magnat.

Pr. Bienal: Goldan, Biribi.

Pr. Greceanu: Très Pratique, Danciu.

Pr. Flăcăilor: Favoritul meu, Obor.

Pr. L'Alsace: Răvaş, Charie, Hop şi eu.

ARO: Miss Theodor
jurnal şi completare

Mişcarea LITERARA şi artistică

Umbra lui Artur Enăşescu

Am văzut, deunăzi, pe calea Victoriei — în mulţimea aceea pestriţă, care forfoteşte necontenit, din zori şi până 'n noapte — pe Artur Enăşescu, duiosul poet de altădată.

Era o umbră.

O umbră întunecată ce se profila, speriată par'că, pe un fond strălucitor, de orbitoare eleganţă şi lux.

Sdrenţuit, bolnav, cu privirea rătăcită, autorul minunatului volum de versuri „Pe gânduri", nu mai găseşte de mult o clipă de odihnă, de mult nu mai e conştient de ceeace se petrece cu el şi în jurul său, ci — gonit de cine ştie ce sinistre vedenii — rătăceşte, fără încetare, din loc în loc, dintr'o parte în alta a Capitalei.

E atât de sguduitoare drama acestui „prinţ al baladei", încât — văzându-l — rămâi pironit locului şi înduioşat îl urmăreşti cu privirea până se pierde în convoiul de oameni care se scurge respirând aerul unei atmosfere de veselă exuberanţă.

Grozava lui soartă a mişcat profund pe cei ce-l cunoşteau de pe vremea când era „o grădină de om" şi-l preţuiam pentru nemuritoarele lui stihuri.

D. CEZAR PETRESCU, şi mai apoi alţii, — au căutat să-l ocrotească.

Totul s'a dovedit a fi zadarnic.

Artur Enăşescu, la primul prilej, dispărea, în ciuda binevoitorilor săi.

Un blestem cumplit, pare-se, urmăreşte — necruţător — pe acest visător, visător cândva, a cărui minte, acum învăluită în tenebre, nu mai cunoaşte şi recunoaşte nimic.

Cei cari nu l-au uitat — şi sunt atât de puţini aceştia! — îşi amintesc adeseori, în clipele lor de răgaz, de ceeace a lăsat în urmă această figură tristă, împovărată de un destin nenorocit.

...Şi lăutarii — în ceasuri de seară — îi cântă romanţa „Cruce albă de mesteacăn", fără ca publicul care o ascultă, în extaz, să ştie că cel ce-a compus-o duce astăzi o chinuită existenţă, în acest „oraş al prăbuşirilor" — pentru alţii „oraş al luminii" — în lumea neştiută şi lipsită de orice pază de bucurie a acelora cari sunt ai nimănui şi ai tuturor. Doar câţiva, retraşi deoparte, sub impresia cântecului, se lasă furaţi de noianul amintirilor şi cu gândul la soarta nefericitului autor, tristeţea le înrourează ochii, covârşindu-le sufletele cu o nesfârşită amărăciune...

... Odată, această umbră, care mai stăruie printre noi, ca un permanent memento al durerii, se va stinge şi ea, iar în urmă-i desigur nimeni nu va plânge, nicio inimă nu va suspina, ci totul se va consuma în tăcere, pentruca apoi uitarea să-şi întindă vălul ei nemilos, acoperind numele unui poet, cu tot ce-a dăruit el pe câmpul însorit al literelor.

Cine ar putea să pătrundă enigmele unei asemenea vieţi şi să străbată împărăţia ei înegurată?

Sunt oameni cari în năzuinţa lor de-a smulge zeilor cât mai multe taine, se ridică biruitori spre culmi luminoase şi culeg bucurii până la urmă, altii — părăsiţi de puteri — cad înfrânţi!... Pe cei din urmă suntem datori să-i ajutăm!

Ioan Goga

Răspuns aceleiaşi „scriitoare din provincie"

Sub titlul „Răspus unei scriitoare din provincie", *scriam nu de mult, tot la această rubrică, un fel de scrisoare deschisă domnişoarei A. G. din Galaţi, care ne întreba dacă* „venind în Bucureşti, ar putea deveni ceiace doreşte din tot sufletul: mare scriitoare".

Având în vedere că distinsa noastră cititoare, dornică de a cuceri cât mai curând un loc în Olimpul literelor româneşti, nu are decât nouăsprezece ani, am trecut cu vederea o mulţime de lipsuri cari nu făceau deloc cinste unei pretinse creiatoare de valori artistice.

Şi în termeni prieteneşti, ca să zicem aşa, o sfătuiam că pentru a scrie şi a avea pretenţia să fii apreciat de lumea cititoare din ţara aceasta, e absolut necesar să studiezi mai întâi serios cum şi ce au scris înaintaşii noştri. Mai ales că „tânăra scriitoare" *cam nu prea dovedea că e familiarizată cu productiile artistice autohtone, ca să nu spunem că pentru dânsa literatura universală era o nouă şi misterioasă Americă.*

Fiindcă a te înduioşa de moartea lui Liviu Rebreanu sau a „dramaturgului I. Al. Brătescu-Voineşti"; *a confunda pe Octavian Goga cu Ion Agârbiceanu sau a mărturisi că romanul* „Năpasta" *te-a emoţionat până la lacrimi, este mai mult decât o rusine.*

Nu-i este permis nici unui intelectual să spună că poezia „Pe lângă plopii fără soţ", *intrată de multă vreme în patrimoniul popular, este scrisă de Gh. Coşbuc sau Al. Vlahuţă, când cel mai modest elev de gimnaziu ştie că romanţa aceasta face parte din opera împăratului versului românesc: MIHAI EMINESCU. Ruşinea este cu atât mai mare, cu cât cel care comite asemenea confuzii are în buzunar o patalama doveditoare că a trecut examenul de bacalaureat, presupunând că acest salt de a păşi pragul universitar implică oarecare maximum de cultură generală.*

Domnişoara A. G. din Galaţi, „tânără şi reală scriitoare din provincie", *cum se intitulează din nou, s'a simţit ofensată de articolul nostru. Şi s'a grăbit, cum era şi de aşteptat, să* „ne pună la punct",

Iată ce ne scrie printre altele în a doua scrisoare:

„Eu auzisem că gazetarii sunt cei mai indiscreţi oameni. N'am crezut. Dar acum sunt convinsă. Şi vă urăsc! Vă blestem chiar! Oameni fără suflet, pigmei ai neamului românesc!

Ce crezi, domnule Munteanu, că eu n'am citit? Hei-hei! Să fii d-ta sănătos. L-am citit şi recitit pe subtilul şi spiritualul Damian Stănoiu, pe F. Aderca, am extras pasagii întregi din Pitigrili, am şi în momentul când scriu aceste rânduri, pe noptieră, 34 volume din colecţia celor 15 lei.

Ia seama, te rog: TREIZECI SI PATRU DE VOLUME, pe care, dacă ai fi de faţă, ţi le povestesc din scoarţă până în scoarţă. Ce să mai spun că mă cert mereu cu mămica din pricină că în loc să mă duc la plimbare, prefer să mă întind pe divanul din odaia mea, recitind cele mai voluptoase capitole din „AMOR ŞI NEBUNIE".

Ei, te-am pus la punct?

Acum te somez să-mi răspunzi în public dacă cunosc sau nu „ce s'a scris şi cum s'a scris un fapt", — ca să mă folosesc de expresia d-tale.

In prima scrisoare, ce e drept, am confundat unele lucruri. Nu am citit nici unul din autorii de cari pomeneam. Despre care vorbesc în această scrisoare, poţi să mă întrebi orice. Ştiu absolut tot.

Te somez încă odată să-mi răspunzi şi aceasta pentru a-mi lua revanşa. A. G.".

Oricine ar fi în locul meu, desigur că n'ar putea tăcea în urma acestei ameninţătoare... somaţii. Şi mă execut.

Mai întâi, domnişoară „scriitoare din Galaţi", *cred că nu era cazul să te superi pentrucă* „ţi-am răspuns în public". *Nu puteam altfel. Eu sunt un om politicos din fire. Aşi fi sacrificat, deci, şapte lei să-ţi răspund confidenţial.*

Dar unde? D-ta ai spus că eşti „o tânără scriitoare din provincie", *domiciliată în Galaţi, ai părinţi bogaţi şi te numeşti A. G. Atât. La început mă gândeam să nu fiu* „aşa de indiscret". *Dar recitind ultimele rânduri din scrisoare în care mă rugai* „cu foc" *să-ţi fac această* „dumnezeiască plăcere" *răspunzându-ţi, m'am înduioşat. Am pus mâna pe condei şi am scris. Bănuiam că urmăreşti* „Porunca Vremii". *De aceia ţi-am trimis scrisoarea sub formă de articol.*

De data aceasta mă „somezi" *să-ţi răspund. Foarte bine.*

Spui că „l-ai citit şi recitit pe Damian Stănoiu".

Iaca-i rău. Căci Stănoiu ăsta Damian scrie, dela o vreme, numai porcării.

Şi o fată ca d-ta nu trebuie să le ştie. Froim Aderca este un jidan slinos, incapabil de a gândi sănătos. „Femela cu carne albă" *despre care vorbeşte într'un aşa zis roman, este o Rifcă oarecare. Ce poţi învăţa dela o jiică a lui Moisi? Şi apoi Froim nici nu este scriitor. Pe acolo nu vezi jidani cu şireturi, covrigi, gâşte şi alte articole de vânzare? Sunt scriitori?*

Pe Pitigrili, „din care extragi pasagii întregi", *trebuie să-l arunci cât mai iute în sobă, împreună cu cele 34 volume din colecţia de 15 lei.*

Dar ce să mai vorbim. Observ că d-ta citeşti numai literatură proastă şi jidovească, adică maculatură care excită simţurile şi îmbolnăveşte mintea.

Păcat.

Nu vei deveni niciodată scriitoare mare, aşa cum doreşti. Sau, ca să fim sinceri, nici nu vei putea scrie adevărată literatură dacă urmezi cu asemenea lecturi. Desbară-te pentru bine d-tale, de dihăniile acestea pistruiate.

Ne vei fi recunoscătoare.

— t. munt. —

Loviştea muntilor şi-a pitencantronilor

(Urmare din pagina I-a)

Dela intrarea în Brezoi, ne sfidează vilele şi palatele „Carpatinei". Inconjuraţi de parcuri şi ronduri înflorite, domnesc aici Zoltanii, Kaufmanii şi alţi graţioşi cneji: Elias, Königsmatter, Roth Sigmund, Hirsch, etc. Pe frontul clădirii „Direcţiunii", se resfaţă semnele unelte masonice. Da, da, chiar semnele masoneriei, care rânjesc dispreţuitoare!...

Trecem, abătuţi, în sus, pe valea Lotrului. Brezoi, Malaia, Voineasa, Ciungetu, Jariştea, Păscoaia, Vasilatu, Vidra... numai stânci arse, unde piatra se încrânceneaza goală, prăpădului... Au fost aici molifţi şi brazi uriaşi, cu frunţi clătinate pe cer... A fost aici o obşte bogată, — dar înşelată şi jefuită astăzi... Zi de zi, obştea a văzut — cu strigăt de durere impietrit în piept — cum mor văile, cum apun munţii, cum pleacă zăvoaele, înghiţite, sorbite ca 'n nişte imense gâtlejuri...

Vreţi imaginea simbolică a întregei tragedii care se desfăşură în Ţara Loviştei? Veniţi, iarna, la Balindru sau la gurile Brezoiului.

In apa de rece otel a râului, muncitorii „Carpatinei" se afundă goi, până 'n brâu, până la umeri, uneori, — să prindă iureşul „buştenilor"... Aşa le cer *stăpânii*... Pieptu-rile scobite de oftică hârâe şi scuipă funingine. Braţele descărnate îşi încordează ultimele puteri în vifor-ul lichid al Lotrului... Vin BUŞTENII! BUŞTENII lui Groedel şi-ai lui Zoltan Fenyves! Omul istovit şi devastat de trudă primeşte în piept, în umeri, în glezne, în pântecul de iască, sulitele de rece foc al apei,— dar se gândeşte la cei 8 sau 10 lei pe cari îi va primi, seara. dela „Domnul Zoltan"...

Şi des, tot mai des, prin paraginile colibelor, se aprind lumânări...

Iar către primăvară, când trupurile acelea de strigoi, — câte vor mai fi rămas, — se afundă iarăşi în Lotru, în luptă cu butucii, — peste osânda lor şi peste acoperişurile „Carpatinei", apare un AVION ciudat.

El face câteva virajuri; poate, uneori, aruncă o fluturare albă, ca să dispară, apoi, în ceaţa munţilor...

Şi Ţara Loviştei rămâne din nou singură, la începutul jilav al desprimăvărării, ca o icoană pângărită, ca un altar prădat în vremuri de bejanie, cu mâinile întinse, zadarnic, o rugă, spre Râmnicul unde se leagănă sacalele de osânză ale pitecantropilor...

Radu Gyr

Aspecte, insigne, comentarii

In cursul zilei

— de astăzi, are loc în amfiteatrul liceului Sf-ţii Petru şi Pavel din Ploeşti sărbătorirea profesorului AURELIAN MOŞOIU, emerita pensie după 40 de ani de arit latinist, cu prilejul ieşirii sale postolat şcolar.

La omagiul pe care astăzi profesorimea ploeşteană îl aduce distinsului dascăl, subscriitorul acestor rânduri, ca fost elev, adaugă aci cuvântul lui de adâncă preţuire şi sinceră recunoştinţă.

c. tom.

Pe cât de frumos

— apar publicaţiile din capitală ale Fundaţiei culturale regale „Principele Carol" pe atât de prost scrisă şi tipărită apare revista *„Cuvânt moldovenesc"*.

Am scris aceasta de multe ori până acum, şi cu infinită părere de rău.

Revenim şi acum.

Poate vom fi auziţi.

D-na Maria col. Şoarec

— *expune la „Dalles" o interesantă colecţie de covoare româneşti şi persane.*

Vom reveni, îndată ce vom avea răgaz, cu o cronică.

„Ideia naţională"

— pe drumul nou al luptei naţionaliste, publică în n-rul 43 din Mai a. c.:

Post festum, **d. I. V. Mangâru;** Risca politică **de Al. Macedonescu;** Cotoiul, câinele **şi** boul **de Radu Bucov; etc., etc.**

Cronica revistelor şi cărţilor o semnează d. Dem. Iliescu

Am primit

— încă o cărticică din colecţia „Isvoraşul". E intitulată „Grija sufletului" şi cuprinde povestiri morale pentru luat în seamă, adunate de preotul Gh. N. Dumitrescu-Bistriţa.

Spor la muncă frumoasă a sfinţiei-tale, părinte!

Pudra în mormântul unei manciuriene

Membrii unei expediţii ştiinţifice, au întreprins o excursie în ţinutul dintre Kusţantum şi Cinche, unde nu de mult s'a descoperit resturile unor lucinţe din epocă de piatră. Pe malul apei Sungara s'a descoperit mormântul unei tinere manciuriene, îngropată acum 500 ani. In cosciug s'au găsit oasele moartei, care după părerea specialiştilor pare să nu fi fost mai în vârstă de 20 ani. La unul din picioarele cadavrului s'a găsit un vas de pământ cu scoici de mare. Sub craniu o altă scoică în care s'a găsit praf alb. Praful fiind examinat de specialişti s'a dovedit a fi pudră. Arheologii expediţiei amintite au mai descoperit cu acest prilej diferite arme din epoca de piatră.

„Libertatea",

— foaia pentru săteni şi muncitori, a cărui direcţie lumească o are păr. Ioan Moţa dela Orăştie aduce aceleaşi ştiri bune din lumea legionară în n-rul 20 recent apărut.

Societatea corală „România" în Oltenia

Societatea corală „ROMANIA" din Capitală întreprinzând în Oltenia o serie de concerte populare pentru propagarea muzicei corale din toate ţinuturile româneşti, a dat în seara de Vineri, 21 crt., la Craiova, un strălucit concert în sala teatrului Naţional dela liceu.

Programul cuprinzând în majoritate piese corale din autori contemporani, a fost executat cu deosebită artă în faţa unei săli arhipline, obţinând un desăvârşit succes.

Au fost foarte apreciate piesele corale ritmice şi în special cele pe motive oltenesti ca de ex. „Alunelul" al d-lui prof. N. Lungu.

Corul într'o disciplină impecabilă cu meticuloasă preciziune şi extrem de maleabil sub bagheta inspirată a maestrului *Nic. Lungu*, a comunicat sălei fiorii celei mai curate arte.

O menţiune specială facem pentru soliştii d. Aurel Alexandrescu, tenor şi Olga Bercescu-Dudău, soprană.

DE LA O ZI LA ALTA

TEATRU

OPERA ROMANA: Werther, M-me Butterfly.
TEATRUL NAŢIONAL: Serenada din trecut, Vreau să trăiesc.
REGINA MARIA: Topaze, Cloşca, Topaze.
COMOEDIA: Floare de lămâiţă, Ora „H", Floare de lămâiţă.
TEATRUL VESEL: matineu şi seara: Crai de tobă.
TEATRUL ALHAMBRA matineu şi seara: „Super Alhambra 1937".
TEATRUL MODERN: „25 la...";
TEATRUL LIGII CULTURALE: „Fiul cel pierdut".

CINEMA

CAPITOL: Te'nvăţ eu minte cu Ginger Rogers. Jurnal şi completare.
ARO: Miss Theodora, completare colorată, jurnal Fox şi jurnal românesc.
ROXI: Te'nvăţ eu minte, jurnal şi completare.
TRIANON: Crai de ghindă.
VOX: Strigătul cazacilor, jurnal şi complectare.
A.R.P.A.: Regele vânzătorilor şi jurnal cu Incoronarea suveranilor Angliei.
FEMINA: Viodia Korsakov, jurnal şi completare.
FORUM: Nu vă încredeţi în bărbaţi şi Răsvrătita.
DARLY: Clasa VIII-a şi Infidelitate.
OMNIA: Nu vă încredeţi în bărbaţi şi Agentul special.
CITY: Maria Stuart şi Valetul Domnişoarei.
MARCONI: Mesagiul secret (M. 24) de vânzare şi jurnal.
MODEL: Escadrila de noapte şi Prăbuşirea galeriei 5-a.
DORY: Trădare şi Dans Palace.
COTROCENI: Căpitanul Ianuarie, Locotenentul cuceritor.
DIANA: Ben Hur şi Stan şi Bran.
DICHIU: Misiunea brigăzii 41 şi
UNIC (Piaţa Filantropia): Misiunea brigăzii 41 şi A doua tinereţe. Fantome de vânzare.
ORFEU: Dormitorul fetelor, Vampirul din Praga şi Stan şi Bran.
CINEMA TRIUMF (Griviţei 335): Tarass Bulba cu Hari Baur, şi In slujba dreptăţii cu Buch Ioones.
DOAMNEI (Manon): Infamia şi Ultimul mohican.
PACHE: Misiunea brigăzii 41 şi O fată cu noroc.
VOLGA (Dorobanţi): Informatorul secret şi Valsul şampaniei.
LIZEANU: Insula comorilor, Iubesc toate femeile şi artişti.
CENTRAL: Sărbătoarea Iadului, Stan şi Bran moştenitori în Scoţia şi revista Ţiganii în harem.
PAX: Tovarăşă de suferinţă şi Raza Roşie.
FLORIDA: Strengăriţa, Aur chinezesc şi jurnal.
ŞIC (grădină, b-dul Col. Mihail Ghica 85): Balul dela operă şi Trandafirii negri.
ILEANA: Misiunea Brigăzii No. 41 şi Cavalerul dreptăţii.
LOLICA: Rin-Tin-Tin salvator şi Stan şi Bran ţigani.
MILANO: Marşul de noapte şi Domnişoara Lilly.
GLORIA: Mathias Pascal şi Extravaganta d-ră Bennet.

RADIO

DUMINICA, 23 MAI 1937

7.30. Deschiderea emisiunii. Gimnastică ritmică. Radio-jurnal. Concert de dimineaţă (discuri). Sfaturi gospodăreşti şi medicale.
8.30. Inchiderea emisiunii.
9.55. ORA RELIGIOASA.
I. Clopote.
II. Serviciul religios transmis de la Sf. Patriarhie.
III. Predică de pr. Efrem Enăcescu.
13.00. Ora. Culturale. Sport. Cota apelor Dunării.
13.10. Concert de prânz. Orchestra de salon Radio, dirij. de D. Teodoru
14.10. Radio-jurnal. Ora. Mersul vremii. Ştiri interne şi externe.
14.25. Continuarea concertului.

ORA SATULUI

15.00. Cunoştinţe folositoare, de dr. Popa Păun.
15.15. Muzică populară românească. Taraful Fore Ionescu.
15.35. Valeriu Măgureanu: De vorbă cu sătenii.
15.55-16.10. Continuarea muzicii populare.
18.00. Concert de muzică distractivă şi de dans.
19.00. Ora. Mersul vremii.

UNIVERSITATEA RADIO

19.03. Slănicul Moldovei şi alte staţiuni similare la noi, de prof. dr. Tudoran.
19.25. Continuarea concertului.
20.05. ORA NAŢIUNII: Prof. Alex. Lapedatu.
20.25. Concertul coral al corului P. T. T. condus de Gh. Niculescu.
21.00. Pe valea Oltului ardelenesc de Dragoş Vrânceanu.
21.15. „VAGABONZII", operetă în 3 acte de Ziehrer.
Conducerea muzicală Const. Bobescu.
Regia artistică Victor Bumbeşti.
Regia technică Al. Lohan.
In pauza I-a (21.35-21.50): Rezultatele sportive.
In pauza IIa: (22.30-22.40): Radio jurnal.

RADIO-ROMANIA

21.20. Concertul Soc. corale „Cântarea României" (secţia Buzău). cond. de prof. I. Vicol (transmisie dela Ateneul Român).

LUNI, 24 MAI 1937

6.30. Deschiderea emisiunii: Gimnastică ritmică. Radio jurnal. Concert de dimineaţă (discuri). Sfaturi gospodăreşti şi medicale.
7.30. Inchiderea emisiunii.
13.00. Ora. Culturale. Sport. Cota Dunării.
13.10. Concert de prânz. Muzică distractivă (discuri).
14.10. Radio jurnal. Ora. Mersul vremii. Bursa. Ştiri interne şi externe.
14.30. Muzică variată (discuri).
15.00. Ultimele ştiri.
18.00. Muzică vocală wagneriană (discuri).
19.00. Ora. Mersul vremii.
19.02. Săptămâna copilului de dr. Odăgescu.
19.10. Concert de după amiază. Orchestra Radio, dirij. de Const. Nottara. Potpuriuri din operetele franceze.

UNIVERSITATEA RADIO

20.00. Plante noi în agricultura României de prof. G. Ionescu-Sişeşti.
20.20. Continuarea concertului orchestrei Radio. Muzică din Viena de ieri şi de azi.
21.05. Gradinele oraşelor noastre. de prof. I. Simionescu.

RADIO-ROMANIA

21.20. Muzică distractivă (disc).

RADIO-BUCUREŞTI

21.20. Muzică de cameră.

RADIO-ROMANIA şi RADIO-BUCUREŞTI

22.00. Cărţi şi reviste.
22.10. D-na Silvia Tiron (dela Opera din Cluj), canto.
22.30. Radio jurnal. Sport.
22.45. Concert de noapte al orchestrei Gică Ionescu-Găină transmis dela restaurantul „Continental".
23.45. Jurnal pentru străinătate in limba franceză şi germană.
23.55. Ultimele ştiri.

RADIO-EXPERIMENTAL

18.30. Muzică variată.
18.45. Muzică românească.
19.00. Informaţiuni universitare.
19.10. Conferinţă ştiinţifică.
19.20. Muzică distractivă.

Viața politică

Politice

MAINE Luni, 24 Mai, ora 8.30 seara, are loc la sediul organizației Circ. 16-a „Frontul Românesc" din str. Agricultori No. 11, a 12-a conferință în cadrul Cercului de studii de pe lângă această circ.

Va vorbi d. Gh. Constantinescu, secretarul organizației, despre: „Munca românească, aspecte, concluziuni".

*

D. M. NEGURA, ministrul cooperației, se reîntoarce în Capitală Vineri 28 Mai a .c., venind dela Praga, unde urmează să ia parte la congresul internațional al agriculturii.

*

COMITETELE de conducere al organizației național-creștine din culoarea de Verde, sunt convocate a lua parte, neapărat, la ședința ce va avea loc Marți 25 Mai crt., orele 7 seara la sediul organizației din Calea Griviței Nr. 245.

*

ORGANIZAȚIA național-creștină a culorii de Verde, aduce la cunoștință membrilor că sediul organizației s'a stabilit în Calea Griviței Nr. 245.

Ședințele comitetului de conducere vor avea loc, în fiecare Marți orele 7 seara. La această ședință președinții de circumscripții sunt obligați a lua parte neapărat.

Alegerile județene din Ilfov

— Un bilanț succint asupra activității desfășurate de partidele politice pentru ziua de 30 Maiu —

E în toiu campania electorală din Ilfov, în vederea alegerilor județene dela 30 Maiu.

Lupta va fi îndârjită, pentrucă fiecare partid vrea să-și asigure reușita în consultările populare din acest ținut.

Dar voturile se vor împarte. Sunt depuse zece liste de candidaturi: național-țărăniștii, național-liberalii (I. N. Dorobanțu), Frontul Românesc, național-liberalii (Petre Ghiață), Svastica de foc, național-creștinii, agrarienii, cetățenească, radical-țărăniștii și liberalii-georgiști.

Să aruncăm o privire asupra partidelor angajate pentru lupta dela 30 Maiu.

NAȚIONAL-LIBERALII

Situația guvernamentalilor e delicată în aceste alegeri, deoarece sunt împărțiți în două tabere: una cu d. I. Niculescu-Dorobanțu și alta cu d. Petre Ghiață.

Deși ambele tabere susțin că au popularitate, voturile nu vor da satisfacție prea mare nici partizanilor d-lui Dorobanțu și nici prietenilor d-lui Ghiață.

Trebue să menționăm, însă, că tabăra d-lui Dorobanțu are o poziție mai bună ca aceea a d-lui Ghiață, deoarece tronează la prefectura de Ilfov și-și poate permite luxul de a învesti un capital copios în campania electorală.

Iar cetățeanul, când e vorba să aleagă între pâinea ce i se oferă și idealismul ce i se propovăduiește, preferă pâinea; fără să-și dea seama, momentan, că e cumpărată din contribuția muncii sale...

CEI CU PUMNUL STRÂNS

Național-țărăniștii, crezând că pot cuceri mandatele de consilieri județeni, fac cele mai năstrușnice făgăduieli, atacă fără scrupule, deslănțuie o demagogie nemaipomenită.

Slugile d-lui Madgearu calcă sat cu sat, împart rachiu, pâine și țigări „Plugar".

Pe de altă parte, însă, județul e cutreierat și de tovarășii doctorului Lupu — dușmanul de moarte al secretarului general al partidului național-țărănesc, sfătuind pe săteni să-și anuleze voturile.

Prin urmare, eșecul partidului d-lui Mihalache, boicotat de vice-președinte, e asigurat.

FRONTUL ROMÂNESC

Succesul cel mare din toată opoziția îl va avea, desigur,

D. D. R. Ioanițescu

Frontul Românesc. Cadrele puternice, sectoarele disciplinate căpeteniile unitare și activitatea d-lui D. R. Ioanițescu sunt cele mai bune indicii că, după frumosul rezultat din Capitală, lista Frontului Românesc va întruni un mare număr de voturi.

NAȚIONAL-CREȘTINII...

...cari se bucură de multe simpatii în Ilfov și au centre compacte de devotați, vor recolta, deasemeni, sufragii mulțumitoare. N'ar fi exclus cred unii, ca partidul național creștin să ia cincimea.

Celelalte grupări, în raport cu activitatea desfășurată și soliditatea cadrelor, vor lua voturi suficiente de afirmare.

Menționăm, însă, că în timp ce și liberalii și național-țărăniștii fac o risipă impresionantă de bani și afișaj, partidele naționaliste se prezintă în fața corpului electoral cu programe de înfăptuire, ostenind să-și asigure voturi sincere și nu cumpărate.

VICTOR MOCANU

Dece fug național-țărăniștii de alegeri libere?

— Partidul care fraternizează cu Moscova, e împotriva unei formațiuni ministeriale care garantează libera exprimare a corpului electoral —

D. Octavian Goga, în declarațiile pe cari le-a făcut la „Luzana", a cerut un guvern de militari, cu prefecți ofițeri în activitate, care să presideze alegerile generale parlamentare.

Cercurile politice comentează favorabil declarațiile președintelui partidului național-creștin, pentrucă soluția propusă e din cele mai juste.

Singuri național-țărăniștii sunt alarmați și nu împărtășesc acest punct de vedere.

Iată, oficiosul d-lui Mihalache, scrie următoarele în legătură cu guvernul de militari:

„Formula lansată, guvern de militari, care să prezideze alegerile, este o soluție disperată, la care s'a gândit în extremis d. Goga.

„Este de prisos să arătăm motivele care fac imposibilă nu realizarea, dar nici măcar examinarea unei asemenea propuneri fanteziste.

Țara și factorii de răspundere sunt orientați asupra formulei de succesiune la guvern, care își așteaptă momentul".

Va să zică, partidul care fraternizează cu Moscova și care își închipuie că va ajunge să mai conducă treburile publice, e împotriva unei formațiuni fără nici o legătură cu politica. O formațiune, care să garanteze libera exprimare a cetățenilor.

Dacă, în adevăr, după cum se laudă, au popularitate, DECE FUG NAȚIONAL - ȚARANIȘTII DE ALEGERI LIBERALE?

De ce sunt contra lor?

Tot despre atentatul împotriva d-lui Mihalache

— Lămuririle oficiosului guvernului —

In legătură cu svonul pus în circulație de anumiți urechiați, anume că d. Mihalache ar fi fost victima unui atentat, „Viitorul", oficiosul guvernului, vine cu următoarele lămuriri:

„In cursul zilei de eri a fost pus în circulație în Capitală svonul că d. Mihalache ar fi fost victima unui atenett.

„Curând s'a putut constata însă că președintele partidului național-țărănesc, departe de a fi victima unui atentat, a fost victima unui simplu accident electoral suferit în alegerile dela Câmpulung.

„Dacă se putea vorbi de un atentat, acesta nu putea fi altul decât atentatul electoral al alegătorilor câmpulungeni împotriva d-lui Mihalache.

„Dealtfel inventarea de atentate face parte din metodele național-țărăniste. După fiecare eșec electoral mai serios se pune în circulație svonul unui atentat împotriva vreunui fruntaș țărănist".

Lămuririle „Viitorului" sunt juste și înseamnă palme răsunătoare pe obrajii celor ce nu vor

să priceapă, că țara respinge cu indignare partidul național-țărănesc.

Alți patru mii de copii spanioli se refugiază în Anglia

Londra, 23 (Rador). — *Agenția Reuter arată că azi dimineață sosește la Southampton vaporul „Habana", care aduce în Anglia 4.000 de copii refugiați din țara bascilor.*

Autoritățile au luat toate măsurile pentru aducerea în port a unor cantități de lapte și alte alimente, deoarece domnește teama că micii refugiați suferă de nutriție imperfectă. In timpul călătoriei, rațiile lor de mâncare au consistat mai ales în pâine neagră, fasole și apă.

După ce li se va face o inspecție medicală, copii vor fi trimiși în lagărul dela Stoneham, situat la cinci mile de Southampton. Astăseară până târziu, un mare număr de voluntari, printre cari mai mulți cercetași au lucrat pentru a termina amenajarea lagărului. Lagărul este compus din 500 de corturi mari, dintre care 200 împrumutate de ministerul de Război.

Vor fi zilnic pregătite 4.000 de porții de șocolată timp de 15 zile. In corturi așteaptă gata pregătite 4.000 de perechi de ghete pentru copiii basci. Funcționarii băilor municipale din Southampton s'au oferit să spele gratuit în fiecare Duminică rufăria copiilor tot timpul cât vor sta în lagăr.

In sfârșit, primăria orașului Londra a trimis la Stoneham pânzele de lână care au servit la decorarea străzilor cu prilejul serbărilor încoronării. In felul acesta, li se va da o destinație umanitară și utilitară în acelaș timp, deoarece vor servi ca pături pentru copii spanioli.

Tineretul național-țărănist

din Bistrița-Năsăud trece în bloc de partea d-lui Ilarie Dobridor

BISTRIȚA, 22. — Intreaga presă românească s'a ocupat, la timpul său, de conflictul ivit între tineretul protestatar al partidului național-țărănist și d-rul Nicolae Lupu, în urma acțiunii acestuia de a iudeo-comuniza cadrele partidului.

Ce-a urmat se știe: excluderea d-lui Ilarie Dobridor din partidul național-țărănist. Lucrurile nu s'au oprit însă aci.

Numeroase organizațiuni ale tineretului național-țărănist din țară au trimis d-lui I. Dobridor, telegrame de raliere la acțiunea începută de d-sa. Printre aceste telegrame a fost și aceea a organizației de Năsăud, cu următorul conținut:

„Tineretul organizației Năsăud vă urează succes pentru înalta dv. ținută românească".

Evident, faptul acesta a surprins în mod foarte neplăcut pe pensionarii internațional-țărăniști din fruntea partidului și mai ales pe d. Victor Moldovan, președintele organizației național-țărăniste de Năsăud, cu atât mai mult cu cât numai tineretul acesta, puțin cât a fost, mai susținea bruma de popularitate ce mai avea acest partid în jud. Năsăud.

Iată deci cum tineretul se desparte de fosilele politice ale unui partid în lichidare, care pentru arginții lui Iuda a pus țara la mezat.

Partea tragi-comică intervine în acest conflict atunci când d. Cornel Pop, conducătorul tineretului, răspunzând unei scrisori a d-lui Victor Moldovan, se afirmă că ar fi scris acestuia:

„Aflând că aș adera la acțiunea d-lui Dobridor, ai spus despre mine că m'am lepădat de dumneata ca Petre de Hristos.

Ți-aș răspunde: La așa Hristos, așa Petre!

Cum însă nu trebuie să luăm numele Domnului în deșert și cum sunt încredințat că nu ții să ne dăm în spectacol, ar fi bine să tăcem, spre binele d-tale, care — cu toate că ai ochi galeși și buzele dulci de mierea făgăduelilor — ai ajuns pe spinarea altora să fructifici o situație pe care n'o meritai întru nimic.

Așa că te las sănătos și tot binele ce mi-l dorești ți-l doresc și eu".

Rândurile acestea au provocat, cum era și firesc, mare haz și constitue amuzamentul zilei.

Teroarea electorală din jud. Caraș

REȘIȚA, 22. — Dela un timp încoace, s'a început o adevărată campanie de ură și teroare în contra mișcării naționaliste din județul nostru.

In toate comunele diferiți derbedei distrug afișele electorale fără nicio teamă, fie că sunt îndemnați de anumiți agenți, fie că le rup din ordinul guvernului.

In comuna Bocșa-Română ruperea afișelor s'a făcut din ordinul d-lui deputat Furlugeanu, tot așa și în comunele Fizești și Doclin unde își are dumnealui conacul. Nu știm ce-l face pe acest domn deputat să comită asemenea gesturi; probabil că nu se maibucură din nicio simpatie în județ.

In Bocșa-Montană, majurul de jandarmi, a confiscat toate cărțile și fotografiile legionare ,iar primarul Perian (Bocșa) a avut îndrăzneala să dea ordin servitorului dela primărie de a rupe afișele sub pretext că „nu sunt timbrate" pe când manifestele socialisto-internațional-țărăniste stau neatinse ba chiar supraveghiate.

Iată până unde a ajuns curajul acestor inconștienți și lipsiți de demnitate, dar..., cu toate acestea populația care înțelege chemarea naționalistă îi sfidează.

In toate comunele din județ primarii și jandarmii comit cele mai ordinare abuzuri, fac perchiziții fără autorizație, confiscă material care a trecut prin cenzură cum este de ex. Cartea Căpitanului „Pentru Legionari" „Crez de Generație" „Cranii de lemn" etc. și amenință cu bătaie și închisoare pe proprietarii acestor cărți.

Dar cu cât teroarea crește cu atât țăranii și muncitorii aderă tot mai mult, la mișcarea naționalistă prin urmare zadarnică este orice teroare.

Cafeneaua politică fierbe

— Svonuri bolnăvicioase. —

Trântorii dela „Corso" sunt profund afectați, că s'au amânat solemnitățile dela Cetatea Albă.

Presa germană despre ororile săvârșite de comuniști la Amorebieta

Berlin, 23 (Rador). — *Ziarul „Deutsche Allgemeine Zeitung" află din Salamanca că din constatările făcute reiese cu certitudine faptul că în după amiaza zilei de 17 Mai milițiile roșii, care se aflau în retragere, au aruncat în aer aproape toate casele din Amorobieta.*

Incendiile urmate de explozii au desăvârșit opera de distrugere.

Elogiile aduse de presa polonă Marelui Voevod Mihai

Varșovia 23 (Rador). — Agenția Pat transmite:

Publicația oficioasă „Informația Politică Poloneză" publică un articol consacrat vizitei la Varșovia a Măriei Sale Marelui Voevod Mihai de Alba Iulia, Moștenitorul Tronului României.

Această vizită — spune ziarul — este primită cu bucurie de opinia publică polonă, nu numai pentru scopul ei, care dovedește cordialitatea și însufletirea statornică a relațiilor de alianță între cele două țări, ci și din cauza persoanei însești a oaspetelui nostru, care este înconjurat în Polonia de sinceră simpatie, mai ales din partea celor tineri.

Marele Voevod Mihai a fost crescut în cel mai strâns contact cu tineri de vârsta sa, originari din diferite clase sociale. Educația severă militară și în același timp democratică a contribuit la desvoltarea universală a spiritului tânărului Principe și la formarea caracterului său. Ea l-a familiarizat cu psihologia, cu nădejdile și cu nevoile celor ale căror destine va avea în viitor să le călăuzească.

In acest fel, Marele Voevod Mihai a primit încă din cea mai fragedă vârstă o excelentă pregătire pentru rolul de viitor șef al națiunei și al statului.

Acum personalitatea tânărului Principe este cristalizată. Pe de o parte, el este atașat tradiției

Marele Voevod Mihai

Coroanei și tradiției națiunei române, iar pe de alta este un om cu adevărat modern, căruia nici idealurile, nici fenomenele materiale de azi nu-i sunt străine.

Grație acestor calități de spirit și de caracter ale Marelui Voevod Mihai, națiunea română îl înconjoară cu o dragoste aprinsă.

VIZITA VOEVODULUI MIHAI, PRILEJ DE INTARIRE A RAPORTURILOR ROMANO-POLONE.

„Informația Politică Poloneză" subliniază apoi importanța acestei vizite, care este o dovadă a prețului ce se acordă alianței polono-române și arată că vizita este destinată să întărească și mai mult această alianță. Moștenitorul Tronului României va intra astfel în contact, în perioada formației sale politice, cu o țară unită cu România prin legături de alianță și amiciție, atât de solide și de cordiale.

Ziarul încheie: „Astfel opinia publică poloneză primește cu bucurie pe reprezentantul Familiei Domnitoare a României amică și aliată, văzând în vizita sa o nouă verigă în lanțul frumoasei tradiții în care iau formă tradițiile polono-române".

Semnificația alegerilor comunale din C.-Lung-Muscel

— Rușnioasa înfrângere a d-lui Mihalache la alegerile comunale. —

In ziua de 20 Mai s'au efectuat alegeri comunale la Câmpulung-Muscel. Au luat parte la aceste alegeri: guvernul, nat.-țărăniștii și o listă cetățenească compusă din d-nii: Țicăloiu, prof. Serb, av. Mitică Vlădescu decanul baroului și șeful iunianiștilor, C. Olaru avocat, președ. org. național-creștine, Gh. Modreanu institutor (Fr. rom.), prof. Luca (georgist), Lt. col. Niculescu (Fr. ostășesc), Costache Cârstea (Fron. rom.), av. Adrian Stroe (georgist), D. Anghelescu, D. Lăzoiu și av. G. A. Georgescu (naționali-creștini).

Rezultatul a fost următorul: liberalii 1067 voturi, luând 9 mandate, nat.-țărăniștii 625 de voturi cu 5 mandate și lista cetățenească 332 de voturi.

Pentru lumea de bună credință rezultatul acesta n'a surprins, ci din contră era așteptat. Dacă lista cetățenească n'a obținut cincimea, lipsindu-i 60 de voturi, a contracarat totuși pe țărăniști, cari n'au reușit să aibă de cât jumătate din voturile liberale.

La înfrângerea țărăniștilor a contribuit și înfăptuirile în oraș ale liberalilor, datorită d-lui ministru subsecretar de stat D. Alimănesteanu. Dar ceeace voim noi să afirmăm aci nu este numai înfrângerea d-lui Mihalache, care îngrijorat de pierderea în masă a partizanilor, a început să meargă din sat în sat ca în campania din 1922-26 — ci evenimentul important al constituirei listei cetățenești din elita Câmpulungului. Cele 332 de voturi curate, obținute, de către această listă, sunt tot atâtea noduri pe care le va simți d. Mihalache de azi înainte în fieful său electoral și cu siguranță cu forțe sporite.

CONSECINȚELE POLITICE ALE DEPUNERII ACESTEI LISTE

Faptul că această listă a înțeles să candideze departe de procedeele electorale cunoscute partidelor așa zise democratice, a impresionat adânc întreg orașul și județul. Până când și adversarii au recunoscut modul civilizat cum această listă s'a prezentat în campania electorală.

Nu putem trece cu vederea fără să remarcăm satisfacția mușcelenilor, pricinuită de intrarea în arena politică, pe prima linie de bătaie a d-lui Mitică Vlădescu.

Prin aceste rânduri vreau să fiu interpretul mușcelenilor, față de d. Mitică Vlădescu, cea mai reprezentativă figură a Mușcelului în timpul de față, fără șovăire să părăsească locul unde se găsește cu un ceas mai de vreme și cu aceiași demnitate ca și în trecut să se alăture d-lui G. Clime, d-lui C. Olaru vrednicul avocat al țărănimei nevoiașe, ori d-lui prof. Modreanu, că nu va greși. Ar fi cel mai fericit moment să obțină o satisfacție totală, a simțului valorilor, asupra celui mai tipic trădător de brazdă, asupra aceluia ce astăzi face târg cu jidani, căruia ieri d-ta d-le Vlădescu i-ai dat girul necesar în fața țăranilor.

DISPARE LEGENDA MIHALACHE

D. Mitică Vlădescu este chemat să desăvârșească lupta ce se duce în Muscel, pe bună dreptate, pentru a face să dispară trista legendă, care a produs numai decepție și amărăciune în sufletele muscelenilor.

Primul pas a fost făcut și a impresionat, urmează al doilea și cel mai hotărîtor.

Il așteptăm.

NICOLAE FILIPESCU

Dela Cercul de studii al Frontului Românesc

Ședința Cercului de studii al Frontului Românesc, organizația Capitalei a avut loc zilele trecute. La ordinea zilei fiind în discuție problema sănătății publice în general și asistența copiilor în special. D. președinte *dr. Vaida-Voevod* a ținut să ia parte la această importantă ședință, împreună cu d-nii foști miniștri *C. Angelescu*, președintele Capitalei, *Voicu Nițescu* și *Sever Dan* și numeroși șefi de organizație din provincie.

După ce au vorbit d-nii Zamfir, Irimescu, dr. Dumitrescu și pr. Micșunescu, ia cuvântul d. dr. *Ion Jianu*, președintele Cercului de studii care spune că:

România trebue să aibă o populație numeroasă și cât mai validă în această parte expusă a Europei. D-sa arată, că cu toată natalitatea record, ce o avem, sporul de populație a început să scadă din cauza excesivei mortalități, pe care 50% o dau copiii și tinerii până la 20 ani. Una din multiplele cauze ale mortalității este și lipsa de medici, agenți sanitari și moașe la sate. Cere sporirea numerică a corpului sanitar, precum și naționalizarea lui. Se ocupă de combaterea mortalității infantile, în special, precum și de maladiile cu caracter social, tuberculoză, sifilis, paludism, cancer, pelagră, alcoolism. Ajunge la următoarele concluzii:

1. In principiu organizarea sanitară trebue făcută din timp de pace în așa fel, ca pe ea să se sprijine organizarea sanitară militară într'un eventual război ori care ar fi situația trupelor.

2. Ofensiva sanitară din timp de pace trebue dusă împotriva necurățeniei, care prin epidemiile masive ce le provoacă, ca tifosul exantematic și altele, poate compromite soarta unei armate în timp de război, ori cât de bine ar fi înarmată.

3. Laboratoare și mijloace pentru transportul bolnavilor în fiecare capitală de județ și chiar în fiecare capitală de plasă.

4. Societăți edilitare și de clădiri eftine, dar higienice pentru muncitorii agricoli și de la orașe.

5. Statul să ajute efectiv Eforia Spitalelor Civile, Brâncoveneasca și Sf. Spiridon dela Iași, așa de crunt lovite prin expropriere.

Dintr'o bună organizare sanitară nu trebue să lipsească colaborarea interministerială, pe care să o aibă ministerul Sănătății, din partea *ministerelor de industrie și comerț, agricultura, de comunicații, război, finanțe și interne* care să colaboreze la înfăptuirea celor expuse mai sus. Deocamdată noi Frontiștii să luăm inițiativa și să înființăm cuptoare de deparazitare, băi și dispensare ca omagiu adus șefului suprem, Vaida Voevod și în interesul sănătății publice.

D. PREȘEDINTE Dr. VAIDA VOEVOD a scos în relief serioasa activitate a Cercului de studii din București și aduce mulțumiri d-lui *C. Angelescu*, președintele organizației Capitalei, d-lui *dr. Ion Jianu*, președintele Cercului de studii, pentru munca depusă. Sănătatea publică se reazimă pe Corpul medical, căruia îi dorește o cât mai perfectă pregătire.

D. dr. Vaida face apologia calităților sufletești și spiritului de sacrificiu al corpului medical, căruia i se datorește refacerea armatei în război, după teribilele epidemii, corp medical care știe să contribue la progresul general sporind prestigiul României în străinătate. D-sa termină cerând o cât mai mare atențiune din partea conducătorilor pentru sănătatea publică, atrăgând atenția că M. S. REGELE a anunțat imperativul: ARMATA, DRUMURI ȘI SANATATE.

Intâmplări din Capitală

CU PASTILE DE CHININA

Femeia Elena Stanciu, în etate de 25 de ani, domiciliată în aleia Secăreanu 3, a încercat să-și curme firul zilelor luând 8 pastile de chinină.

După ce i s'au făcut la spitalul Colentina spălături stomacale a fost trimisă la domiciliu.

MEREU MANGALUL

In urma unor certuri cu ai casei precupețul Năstase Dumitru, în vârstă de 28 ani, domiciliat în str. Vlaicu Vodă n-rul 66, a încercat să se sinucidă cu mangal aprins.

I s'au dat îngrijiri la Salvare și a fost lăsat la domiciliu.

Transporturile de sare se vor face cu comision vamal redus

Direcţiunea generală c. f. r. a aprobat pentru transporturile de sare la export ce se vor expedia de C. A. M. din salinele Ocna Dej şi Camana Sighet în Ungaria, prin punctele de frontieră Valea lui Mihai, Episcopia Bihorului, Salonta Mare, Decebal şi Pecica, ca formalităţile vamale să fie îndeplinite de către birourile de vămuire c. f. r. din acele puncte de frontieră.

Pentru aceste formalităţi, birourile de vămuire vor percepe drept comision de vămuire câte 50 lei pentru primele 10 tone plus 10 lei pentru 10 tone următoare, la fiecare transport pentru care s'a întocmit declaraţia vamală.

Cantitatea pentru care s'a acordat această reducere este de 10.000 tone.

Inchiderea şi transformarea unor halte c.f.r.

Direcţiunea generală a căilor ferate, a aprobat închiderea traficului de mărfuri în halta Rădulești de pe linia Giurgiu-Videle și afilierea acestei halte staţiei vecine, Videle.

Deasemenea s'a aprobat transformarea în staţie a haltei comerciale Drogeşti de pe linia Oradea — Sâmbăşag — Rogoz pe ziua de 22 Mai cor., odată cu punerea în aplicarea noului mers al trenurilor pentru semestrul de vară.

Instanţele penale militare, după Noul Cod

Se ştie că, începând din ziua de 20 Mai a intrat în vigoare *Noul Cod de justiţie militară*. Este desigur o dată importantă în analele justiţiei noastre militare, prin ceeace ea aduce ca spirit reformator.

După noul cod, instanţele justiţiei militare sunt împărţite astfel:

IN TIMP DE PACE

PENTRU ARMATA DE USCAT: *Consiliile de disciplină regimentare; Tribunalele militare; Curtea Militară de casare şi justiţie.*

PENTRU MARINA MILITARA: *Consiliile de justiţie de bord; Consiliile de disciplină; Tribunalele militare; Curtea Militară de casare şi justiţie.*

PENTRU AVIAŢIE: *Consiliile de disciplină regimentare; Tribunalele militare; Curtea militară de casare şi justiţie.*

IN TIMP DE MOBILIZARE ŞI RAZBOI

In timp de mobilizare şi război, după noul cod al justiţiei militare, instanţele militare penale, se împart după cum urmează: Pretorii militari; Curţile marţiale; Curtea militară de casare şi justiţie.

După reforma radicală suferită din punct de vedere juridic, se va judeca după următoarele trei legi: Codul penal „Regele Carol al II-Lea", Codul de procedură şi noul cod de justiţie militară — *propriu zis, puse între ele în perfectă concordanţă.*

TRIBUNALELE MILITARE

După cum se ştie, vechile instanţe militare: consiliile de război, *erau constituite dintr'un preşedinte şi patru judecători, cari erau ofiţeri de front, toţi cinci, numiţi prin delegaţie pe termen limitat, de către comandantul corpului de armată respectiv.*

Iată că după legea din 1913, care a încadrat parchetele militare şi cabinetele de instrucţie cu ofiţeri juriști cu titluri academice, Noul cod al iustiţiei militare, *complectează cadrele, instanţelor de judecată cu ofiţeri juriști, magistraţi de carieră, cari rămân judecători permanenţi. Tribunalele militare — cari dela 20 Mai a. c., înlocuesc consiliile de război — în competenţa lor păstrează acelaş raport de număr şi grad între judecătorii ofiţeri de front şi ofiţerii magistraţi de carieră, după schimbările impuse de următorii doi factori: a) gradul infractorului; şi b) calificarea infracţiunei care formează obiectul acuzaţiunilor.*

Judecătorii permanenţi sunt numiţi prin Inalt Decret Regal.

Judecătorii combatanţi sunt numiţi pe termen de un an, de generalul comandant al circonscripţiei juridice. Alcătuirea acestor instanţe se face prin urmare, după cum urmează:

PENTRU JUDECAREA CRIMELOR, *tribunalul militar este format din: preşedintele permanent, care este un colonel magistrat, şi judecători patru ofiţeri combatanţi.*

PENTRU JUDECAREA DELICTELOR ŞI CONTRAVENŢILOR, *tribunalul militar se compune din: preşedintele permanent colonel magistrat, doi judecători permanenţi (cari sunt: unul maior magistrat şi celălalt căpitan magistrat) şi doi judecători ofiţeri de front (din cari unul locot.-colonel şi celălalt căpitan, ambii combatanţi.*

Principiile de ierarhie ostăşească au fost păstrate intacte în Noul Cod al justiţiei militare.

Astfel, în ceeace priveşte instanţele de judecată, raportul între grade este următorul:

Generalul comandant are căderea să modifice prin ordin de zi, compunerea tribunalului militar, după următoarele criterii: când urmează să fie judecat un maior combatant sau asimilat, ofiţer activ sau de rezervă, preşedintele tribunalului militar va fi un colonel magistrat, iar judecători doi locot.-coloneli şi doi maiori.

Când urmează a se judeca un locot.-colonel, combatant sau asimilat, activ sau de rezervă, preşedintele tribunalului va fi un general magistrat, iar judecători doi coloneli şi doi locot.-coloneli.

Când urmează a se judeca un colonel, preşedintele tribunalului va fi un general magistrat, iar judecători: doi generali de brigadă şi doi coloneli.

Ministerul Apărării Naţionale, va înlocui provizoriu cu un alt colonel magistrat, pe preşedintele tribunalului, când acesta lipseşte.

Ofiţeri magistraţi dintre judecătorii de instrucţie, cari nu au instrumentat chestiunea judecătorii de instrucţie, cari nu au instrumentat chestiunea supusă judecăţii, vor înlocui pe judecătorii magistraţi, egali în grad, atunci când acestia lipsesc din instanţa de judecată.

GENERALII JUDECAŢI IN INSTANŢA SPECIALA

Noul cod al justiţiei militare stabileşte un regim special pentru ofiţerii generali.

Astfel când urmează a fi judecat un general, instanţa supremă militară care este Curtea Militară de casare şi justiţie se transformă în instanţă de fond şi procedează la judecarea procesului.

Ministerul Apărării Naţionale numeşte pe cei patru judecători egali în grad cu generalul acuzat, şi pe preşedintele un general mai mare în grad, spre deosebier de cei patru coloneli ai Curţii Militare de casare şi justiţie, constituită pentru casarea proceselor.

Dem. Ionescu

Adunarea generală a colegiului farmaceutic

— Chestiunea specialităţilor farmaceutice —

Eri după amiază, s'a deschis, în sala de şedinţe a Camerei de comerţ, adunarea generală a noului colegiu farmaceutic.

Şedinţa de deschidere a fost prezidată de d. farmacist col. *D. M. Ionescu,* asistat de d-nii I. C. Pop şi Iorgu Gheorghiu.

D. col. *D. M. Ionescu* deschide şedinţa, subliniind importanţa adunării.

D-sa a evidenţiat aportul adus colegiului prin alipirea farmaciştilor tineri.

Citeşte apoi ordinea de zi a desbaterilor.

D. I. C. Pop face darea de seamă a activităţii colegiului pe anul trecut.

D. *Palovrăgeanu,* casier, a dat citire raportului financiar, care a fost aprobat.

D. prof. universitar *Gh. Pamfil* spune că prezenţa d-sale în mijlocul adunării trebue considerată drept o dovadă de ataşament faţă de ştiinţa şi profesiunea de farmacist.

De buna organizare a dvs. — a spus d. prof. Pamfil — depinde însănătoşirea poporului român. Acapararea farmaciilor de către streini se datoreşte slăbiciunei noastre.

D. col. farm. *D. M. Ionescu,* după ce mulţumeşte d-lui prof. Pamfil pentru frumoasele cuvinte rostite, arată că proectul de regulament al specialităţilor elaborat de colegiu, deşi admis în comisia farmaceutică, a fost modificat peste noapte şi nu a mai trecut prin consiliul sanitar superior.

In legătură cu această chestiune, am cerut referinţe şi asociaţiunilor profesionale streine, care ne vor servi la întocmirea noului proect.

D. *Iorgu Gheorghiu,* secretarul general al colegiului, vorbeşte despre chestiunea specialităţilor farmaceutice.

Fac diferite propuneri la chestiunea specialităţilor farmaceutice, d-nii: prof. *Gh. Pamfil, Ianculescu-Buzău, Huzum-Focşani, Jelea*-Galaţi, *Adace*-Iaşi şi *Bobancu*-Piteşti.

D. *Iorgu Gheorghiu,* secretarul general al colegiului, rezumă seria cuvântărilor.

Şedinţa s'a ridicat la ora 8 seara, rămânând în continuare pentru astăzi la orele 10 dim.

EPITROPIA BISERICEI FLAMANDA DIN BUCUREŞTI
Nr. 40 din 22 Mai 1937

Publicaţiune

Se vinde prin licitaţie publică orală în ziua de 10 Iunie 1937 la orele 16, pentru vânzarea terenului din str. Muzelor Nr. 20, suprafaţă 1.150 metri, total sau în două parcele.

Caetul de sarcini, planul terenului şi orice informaţii, la cancelaria parohială str. Olimpului 17, unde se va ţine şi licitaţia.

EPITROPIA

Capătase un corp aproape diform

Din cauză că se îngrăşa uimitor de repede

Moda actuală nu se împacă de loc cu înfăţişarea inestetică a femeii prea grase. Femeia elegantă din ziua de azi trebuie să fie subţire şi graţioasă. Şi Dv. aţi putea căpăta un corp frumos dacă aţi urma întocmai sfaturile date în scrisoarea de mai jos:

„Acum vreo câteva luni am observat cu groază că mă îngraş cu o repeziciune uimitoare. La înălţimea mea de 1.57 m. ajunsesem să cântăresc 66 kgr. Cu două luni în urmă am început să iau în fiecare dimineaţă o jumătate linguriţă de Kruschen într'un pahar cu apă caldă; deasemenea am încetat de a mai mânca prea multe dulciuri şi grăsimi. Mare imi fu bucuria când m'am cântărit Sâmbăta trecută şi am văzut că nu cântăresc decât 56 kgr.; în două luni am slăbit cu 10 kgr. Rezultatul obţinut este într'adevăr uimitor. Apoi arăt mai bine şi mă simt mai bine, iar întreaga mea înfăţişare e mult mai simpatică decât înainte". — (D-na) J. R.

Sărurile Kruschen nu provoacă o slăbire vertiginoasă. Cu răbdare şi stăruinţă — cu un regim nu prea sever şi exerciţii fizice moderate — doza zilnică de Kruschen, luată cu regularitate un timp oarecare, va îndepărta cu siguranţă massele de grăsime nesănătoasă şi va reduce greutatea corpului Dv. la normal.

De vânzare la farmacii şi drogherii.

Fl. mare 95 lei, fl. mic 60 lei.

Nouile articole libere la import

— Decontingentarea pieilor, sulfului, coksului metalurgic, firelor de lână şi firelor de bumbac. Reducerea taxelor la importul de heringi. —

Prin decretul regal nr. 2312 din 22 Mai 1937, s'a aprobat:

I. Scoaterea de sub regimul reglementării comerţului exterior, a următoarelor articole din tariful vamal:

Art. 84: piei de bivol, bou, vacă, viţel. cu sau fără păr, fără blană; a) crude; b) sărate; c) uscate sau încenuşate.

Art. 8681 sulf.

Art. 1006 coks metalurgic.

CONDIŢIILE PENTRU IMPORTUL FIRELOR DE LANA

II. *Articolele 140-145 fire de lână, vor putea fi importate liber, fără autorizaţie de import, de către industriaşi, numai cu condiţiunea ca fabrica respectivă să cumpere dela filaturile din ţară, înainte de efectuarea importului, 20% din cantitatea de fire de lână ce voeşte să importe.*

Importul se va face numai pe baza unei adrese a direcţiei industriei şi comerţului, către direcţia vămilor din ministerul finanţelor, în care se va specifica: a) numele fabricei importatoare; b) cantitatea care se poate importa; c) oficiul vamal prin care se va face importul; d) cantitatea de fire de lână fabricată în ţară, cumpărată de fabrică după 1 Aprilie 1937. Bineînţeles că se vor scădea din această cantitate, cantităţile pentru care s'au eliberat anterior asemenea adrese.

Importul art. 140-145 fire de lână, de către comercianţi, continuă să fie supus regimului contingentării, în aceleaşi condiţiuni ca şi până în prezent.

DECONTINGENTAREA FIRELOR DE BUMBAC

III. — Art. 508—515 fire de bumbac, vor putea fi importate liber, fără autorizaţie de import, de către industriaşi, numai cu condiţiunea ca fabrica respectivă să cumpere dela filiaturile din ţară, înainte de efectuarea importului 25% din cantitatea de fire de bumbac ce voeşte să importe.

Importul se va face pe baza unei adrese a direcţiei industriei din ministerul industriei şi comerţului către direcţia vămilor din ministerul finanţelor, în care se va specifica: a) numele fabricei importatoare; b) cantitatea care se poate importa; c) oficiul vamal prin care se va face importul; d) cantitatea de fire de bumbac fabricat în ţară, cumpărată de fabrică după 1 Aprilie 1937. Bineînţeles că se va scădea din această cantitate, cantităţile pentru care s'au eliberat anterior asemenea adrese.

Importul art. 508-515 fire de bumbac, de către comercianţi, continuă să fie spus regimului contingentării în aceleaşi condiţiuni ca şi până în prezent.

CE MAI CUPRINDE DECRETUL

IV. — **Importul de fire de lână şi fire de bumbac nu se poate face de către industriaşi pe baza jurnalului, decât numai pentru fire ce urmează a fi utilizate direct pentru ţesături şi tricotaje în fabricele proprii.**

V. — **Reducerea actualelor taxe de autorizaţiuni pentru articolul din tariful vamal enumărat mai jos, precum urmează:**

art. 55 heringi, de toate mărimele, sărati sau în saramură: 100 kgr. dela lei 600 la lei 100.

Acest decret regal va apare în Monitorul Oficial de mâine.

S'a alcătuit decretul lege pentru valorificarea lânei

Eri a fost înaintat consiliului de miniştri decretul-lege pentru valorificarea lânei.

In acest decret se prevede ca toate preţurile lânei să fie sporite cu o treime.

Valorificarea lânei urmează să se facă numai prin instituţiile cooperatiste şi Uniunea sindicatelor agricole.

Expoziţia farmaceutică culturală retrospectivă

Uniunea naţională a farmaciştilor români, organizează cu prilejul celui de al II-lea Congres al ei, ce se va întruni la Bucureşti în zilele de 27, 28, 29 Iunie, o „Expoziţie farmaceutică culturală retrospectivă" în bulevardul Academiei No. 3.

Scopul acestei expoziţii este a înfăţişa lumei ştiinţifice şi tuturor sprijinitorilor manifestaţiunilor culturale româneşti, ce s'a făcut în domeniul farmaciei dela Regulamentul organic încoace, în cei una sută şi cinci ani pe de o parte, şi care a fost şi este contribuţia farmaciştilor la apărarea patrimoniului sanitar, la propăşirea culturii şi avuţiei naţionale şi la progresul ştiinţelor.

In cele VI secţii pe care Expoziţia le va înfăţişa se vor cuprinde: cărţi de farmacie vechi şi noui — de artă, literatură şi ştiinţe farmaceutice; — publicaţiunile scriitorilor farmaciști români şi publicaţiile ştiinţifice ale farmaciştilor, — documente, medalii, stampe, fotografii, statistici cu privire la evoluţia istorică a instituţiei farmaceutice în Ţările române şi în Ţările române alipite după unire; — vase şi documentări din trecutul farmaciei; — aparate şi instrumente de technica farmaceutică modernă pentru laboratoare de chimie şi instalaţiuni de farmacie, expuse de secţia laboratoarelor a S. A. „Cartea Românească" de sub direcţia eminentului organizator Dr. M. Zoltan.

Suntem plini de mândrie că putem trezi din umbra amintirilor glorioase ale culturei farmaceutice universale, veche de câteva milenii, dovezile pe cari se sprijină până în zilele noastre, în statele civilizate, instituţia farmaciei.

E momentul prielnic, după atâtea manifestări spirituale a tuturor profesiunilor, să se afirme şi farmaciştii noştri ca oameni de cultură, ei fiind slujitorii modeşti de totdeauna ai culturei şi civilizaţiei umane, şi cei mai apropiaţi de suferinţele bolnavilor.

Prin această afirmare a forţelor spirituale opinia publică va preţui cum se cuvine pe farmacist nu ca comerciant, înţeles greşit ce se dă la noi în ţară, rolului său de a sta în ajutorul lumii suferinde în orice ceas din zi şi din noapte, ci ca om de ştiinţă pregătit a prepara medicamentul salvator pe care bolnavul îl ia cu încredere din mâna farmacistului, îndeplinind astfel alături de medic şi chimist rolul de apărător al sănătăţii publice.

Expoziţia noastră retrospectivă va arăta oficialităţii ce este farmacia şi cum ar trebui să fie preţuiţi şi puşi la treabă farmaciştii, cari în ţările organizate dau cea mai preţioasă contribuţie, din propria lor iniţiativă şi cu ştiinţa lor, şi la apărarea culturilor în contra boalelor parazitare şi insectelor vătămătoare.

Phythofarmacia s'a născut în laboratoarele farmaciştilor şi ea este astăzi o ştiinţă pusă în practică de binefăcătoarele mâini ale farmaciştilor, cari răspândiţi pe toate suprafeţele cultivate ajută ca munca obştească şi bogăţiile produselor solului ţării lor să fie apărate de vietăţile cari le distrug.

Expoziţia farmaceutică culturală retrospectivă va mai înfăţişa contribuţia farmaciştilor la civilizaţia şi umanizarea culturei. Cartea de farmacie care va fi expusă va arăta că noi farmaciştii mai mult decât oricare din profesiuni avem izvoare dintre cele mai de preţuit care demonstrează cât de veche este cultura farmaceutică.

Amintim că la Expoziţia jubiliară închinată domniei glorioase de 40 de ani a Regelui Carol I, din 1906, farmacia a avut pavilionul ei în stil egiptean, în care s'a organizat de către confratele nostru dr. N. I. Angelescu, în calitatea sa de preşedinte al societăţii farmaciştilor din România cu prilejul jubileului ei de 25 de ani, o admirabilă expoziţie a artei şi ştiinţei farmaceutice.

Socotim dar că iniţiativa noastră va fi sprijinită de toate organizaţiile corporaţiei noastre şi că ea va fi vizitată de întreaga suflare farmaceutică din ţară, eveniment ce constitue un temei mai mult de afirmare a solidarităţii noastre profesionale prin punerea în evidenţă a propriei noastre culturi.

Aurel Scurtu

Preşedinte al Uniunei Naţionale a Farmaciştilor Români

Liceul militar Iaşi la Concursul Tinerimii Române

CA şi în anii trecuţi Liceul Militar Iaşi a participat la concursurile organizate de Societatea „Tinerimea Română".

Este o mândrie pentru Iaşi, că vechea faimă a acestui aşezământ de cultură nu s'a desmințit.

Multe premii acordate acestui liceu este o dovadă de serioasă pregătire ce se dă elevilor în toate direcţiunile. Dăm mai jos numele elevilor premiaţi: NANU D. DAN, cl. V L. Română menţiune; CAZIMIR P. TRAIAN, cl. VI L. Română Premiul II; BOBULESCU EUGEN, cl. VIII L. Română premiul III; POP N. NICOLA, cl. I Religie premiul II; BARBU AMBROZIE, cl. IV Religie premiul III; COSLOSCHI MIRCEA, cl. V Religie menţiune; IONAŞCU PTRIŞOR, cl. VII Religie menţiune; LUPU CONSTANTIN, cl. VIII Istorie menţiune; MARINESCU P. NICULAE, cl. II Desemnul menţiune.

Capitol şi Roxy: „Te'nvăţ eu minte" !

Jidanul Pfeffermann, atotputernic la Bistriţa-Năsăud

BISTRIŢA, 22.—Afacerismul politicianist, în judeţul nostru, este în floare. Venalitatea puternicilor zilei se ia la întrecere, luând proporţii necunoscute până azi, corupţia se întinde ca o molimă, spre marea bucurie a jidanilor şi spre dezolarea românilor cari asistă neputincioşi în faţa acestui ruşinos şi degradant spectacol.

Autorităţile chemate să înfrâneze ticăloşia atâtor granguri deochiaţi se simt paralizate de intervenţiile şi para-intervenţiile ce se fac pe dedesubtul şi deasupra lor.

Astfel străinii, în speţă jidanii, foarte numeroşi în acest colţ de ţară, cât şi înstrăinaţii, stăpânesc, spre marele profit al celor dintâi, toate ramurile de activitate publică, impunându-şi în toate ocaziunile — aşa cum dictează interesele harhărilor — voinţa lor.

Toate lepădăturile galiţiene se scurg aici din Maramureş valuri-valuri înecând în murdăria lor simandicoase figuri din fruntea trebuilor obşteşti.

Drepturile românilor sunt tot mai nesocotite, viaţa lor tot mai mizeră, încât durerea şi revolta cea mai adâncă sbuciumă sufletele neatinse de virusul iudaic, şi într'o impresionantă desnădejde se strigă după dreptatea care întârzie să vină.

Din numeroasele cazuri cari o ilustrează, ne mărginim să relatăm unul, petrecut recent:

Toate furniturile către stat şi comună au fost monopolizate de jidanul Marcus Pfeffermann, cu ajutorul tovarăşului său de afaceri Anastasie Beşa, zis Bejan, samsar de meserie.

Aşa stând lucrurile şi fiind nevoe de furnizarea de pietriş pentru şoseaua Salva-Cârlibaba, s'a ţinut — în localul ministerului de Comunicaţii, direcţia generală de drumuri şi şosele — cuvenita licitaţie.

Ce s'a întâmplat la această licitaţie nu se ştie. Fapt este însă că furnizarea acestui pietriş a fost încredinţată jidanului Marcus Pfeffermann, deşi oferta cooperativei „Cerbul" din Rodna-Năsăud, cooperativă condusă şi compusă exclusiv din români, a fost mult mai favorabilă.

Faţă de această procedură abuzivă, cooperativa sus amintită a înaintat ministerului de Comunicaţii în timp util contestaţie, cerând fixarea unei noui licitaţii, pentru următoarele motive:

Serviciul technic al jud. Năsăud a comunicat la telefon, la cererea cooperativei, că jidanul Pfefferman nu participase la licitaţie.

Oferta cooperativei era mai favorabilă cu 45% decât a puchinosului de jidan, care nu se ştie cum şi-a strecurat oferta, încă la ministerul de Comunicaţii, direcţia generală de drumuri şi şoselele, prin cine ştie ce miracol a ajuns să fie cu o sumă infimă mai favorabilă decât a cooperativei „Cerbul".

Ministerul de Comunicaţii are în consecinţă datoria să dispună o severă anchetă, stabilindu-se vinovăţiile în această afacere, pedepsind în mod exemplar pe cei ce-au săvârşit această nemaipomenită ticăloşie, fixând totodată o nouă licitaţie, în care să fie eliminate „preferinţele pe sprânceană" de maniera celei mai de sus.

DIVERSE

SE ADUCE la cunoştinţă studenţilor Facultăţii de teologie din Bucureşti că, pentru sesiunea Iunie 1937, înscrierile la examenele anuale *(anii I, II, III, IV)* se fac în baza caietului de studii, constatator al frequenţei la studii şi la Biserică, între 28 Mai şi 2 Iunie c. Iar înscrierile pentru examenele generale se fac între 14 şi 16 Iunie c.

Se atrage atenţiunea studenţilor că înscrierile sunt obligatorii în termenele fixate.

Examenele anuale încep precis la 3 Iunie c., iar cele generale la 17 Iunie c. Zilele şi orele pentru fiecare obiect pe anii de studii sunt afişate numai la sediul Facultăţii.

*

CAMERA de comerţ şi industrie din Bucureşti, aduce la cunoştinţa comercianţilor de mărfuri alimentare, că potrivit hotărîrii comisiunei de pe lângă ministerul de industrie şi comerţ, sunt îndatoraţi să afişeze în prăvălii, în loc vizibil, preţurile de en-gros publicate de Camera noastră în Mercurialele zilnice.

Această dispoziţie de afişare, menită să documenteze publicul asupra preţului de cumpărare-vânzare en-gros în târguri şi pieţe, trebueşte respectată cu toată strictetea, deoarece, prin nesocotirea ei, negustorii pierd unul din principalele mijloace de justificare a oscilaţiunii preţurilor.

Mercurialele se publică zilnic, şi apar, dimineaţa la orele 6, cu preţurile încheiate în cursul nopţei şi se pot procura la sediul Camerei, precum şi în halele centrale, pieţe şi târguri.

*

DOCTORANZII în Liturgică şi Pastorală — specialitate principală — vor fi prezenţi la Facultatea de teologie din Bucureşti Miercuri 26 Mai orele 8 dimineaţa.

*

ASOCIAŢIA profesorilor de limba română va ţine şedinţă obişnuită mâine, 24 Mai ora 6 jum. la sediul Cercului Bucureşti (Str. Elie Radu 6). D-nii profesori sunt rugaţi să ia parte.

Germania vă cheamă la cea mai mare expoziţie pe Rin

Naţiunea Creatoare

„SchaffendesVolk"

Düsseldorf Germania

Din Mai până în Octombrie 1937.
Noile produse germane: Industrie, Arhitectură, Horticultură, Artă.
Intinderea 78 hect., 42 halle, 30 pavilioane, Mare parc cu distracţii-Jocuri de apă-Terase pe Rin.
500.000 de vizitatori în primele zile.

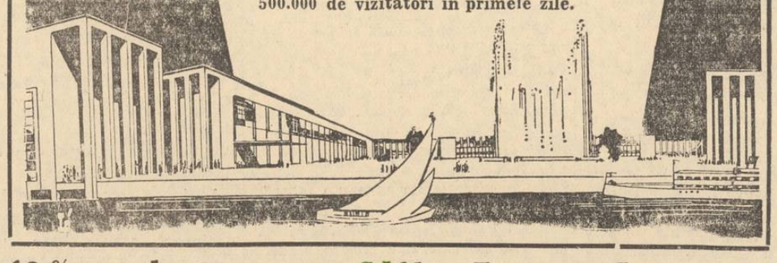

60% reducere pe Căile Ferate Germane.
Informaţiuni la Societatea „Europa".

Pe urmele Iudei

Să nu se atingă jidanii de tricolorul românesc!

Sunt aproape cinci luni de zile de când am scris aici primul articol cu privire la cazul jidanului Kofler, care a insultat în public tricolorul românesc, debitând o serie de cuvinte murdare la adresa acestuia.

Ce-a spus canalia Kofler despre tricolorul românesc nu putem să reproducem cuvânt cu cuvânt, fiindcă ar însemna să apară în rândurile de față o expresie pornografică. Totuși, așa după cum am mai spus și altădată, suntem siguri că cititorii noștri vor pricepe din capul locului ce anume ar fi vrut să facă jidanul Kofler cu tricolorul românesc...

UN SCURT ISTORIC

După cum se știe lucrurile s'au petrecut pe sălile ministerului cooperației, în dreptul direcției cadastrului. De față erau mai mulți ingineri cadastrali și alți câțiva funcționari din direcția cadastrului.

Jidanul Kofler luând parte la o discuție între aceste persoane, a avut curajul să spună la un moment dat, — ceiace a spus despre tricolorul românesc...

Apoi a urmat o busculadă, toți cei de față au sărit asupra jidanului pentru a-i aplica o meritată corecție. Kofler a fugit însă și fugit a rămas pentru o lună de zile, în care timp organele polițienești și consiliul de război începuse o anchetă în această direcție.

In cursul lunei Ianuarie a fost adus la prefectura poliției și jidanul ing. Kofler pentru a da o declarație.

Odată terminate cercetările făcute de către organele polițienești, consiliul derăzboiu a cerut dosarul acestei afaceri, după care a început o nouă anchetă.

IN FAȚA JUSTIȚIEI MILITARE

Rezultatul anchetei nitreprinsă de consiliul de război, nu este altul de cât acela așteptat de opinia publică:

JIDANUL KOFLER VA FI JUDECAT DE CONSILIUL DE RAZBOIU PENTRU INSULTA ADUSA TRICOLORULUI ROMANESC.

ACEASTA AM CERUT-O ȘI ERA NORMAL SA SE INTAMPLE ASTFEL.

Vasile Dova

Pângăritorii sufletului românesc din Sibiu

In atenția I. P. S. S. Mitropoliților Nicolae Bălan al Sibiului și Nicolescu al Blajului

SIBIU 22. — Un grup de unelte inconștiente din slujba democrației lui Ion Mihalache, au trimis o scrisoare omagială vândutului Mihail Sadoveanu, scrisoare al cărei text îl reproducem mai jos:

Domnule Director,

Primiți omagiul nostru sincer pentru lupta hotărâtă și bărbătească pentru cauza democrației și a patriotismului luminat cu care apărați drepturile și libertățile poporului Român, ce sunt puse în discuție de adversari înverșunați aflați în serviciul fascismului și al dictaturii ce voiesc a introduce în țara noastră.

Protestăm cu hotărâre impotriva inscenării etc. etc.

Cu stimă și veneratie semnăm.

Dr. Iosif Stoichitia *inspector general sanitar; dr.* Liviu Ionasiu, *medic director;* Cornel Radu, *avocat;* Victor Aron, *protopop, fost deputat;* Virgil Morariu, *avocat;* Patriche Marcu *asesor consistorial;* dr. Ioan Popa *advocat;* Traian Cucuianu *profesor;* Petre Drăghiciu *profesor;* Leonte Copacea *profesor;* Constantin Pridriciu, *profesor;* dr. Ioan Cozma *medic județean"*

Aceasta este scrisoarea trimisă lui Sadoveanu și grupul celor cari solidarizându-se cu marele maestru francmason, s'au detașat din sânul societății românești intrând în cloaca iudeo-masonică dela „Adevărul" si „Dimineața".

Semnatarii scrisorii trimit Sadoveanului omagiul lor sincer „pentru lupta hotărâtă și bărbătească pentru cauza democrației". O astfel de luptă „hotărâtă și bărbătească", plătită cu lei 100.000 lunar, nu se poate duce decât pentru cauza democrației iar cei ce o admiră nu pot fi decât niște inconștienți și naivi ca semnatarii scrisorii de mai sus, a căror structură sufletească și al căror caracter s'au plămădit în lecturile maculaturei jidovești patronată azi de Sadoveanu.

Cum n'ar admira de pildă Iosif Stoichitia „lupta hotărâtă și bărbătească" a masonului Sadoveanu când acest Stoichiță duce și el o luptă tot atât de bărbătească și tot atât de hotărâtă pentru cauza „sanitară" a țării, pentru care pe lângă un salariu gras, nenumărate diurne și alte accesorii mai locuiește și într'un pavilion al Statului care ar trebui să fie spital.

Dar printre semnatarii scrisorii se găsește și preotul ortodox *Patriche Marcu,* care pe nedrept *se intitulează „asesor consistorial".*

Așteptăm ca I. P. S. S. să aplice cele mai aspre sancțiuni impotriva preotului *Patriche Marcu,* care prin omagiul adus lui Sadoveanu a omagiat și francmasoneria în contra căreia șeful bisericii ortodoxe din Ardeal duce o eroică luptă.

Aceiași aspre măsuri se impun și impotriva profesorului *Petre Drăghici,* comunist cunoscut, care totuși nu se sfiește să profeseze la școala normală ortodoxă din Sibiu pusă sub supravegherea și conducerea directă a mitropiliei ortodoxe dela care comunistul și admiratorul masonului Sadoveanu, primește salariu în fiecare lună.

Să nu mai vorbim de proaspătul protopop unit al Sibiului despre a cărui activitate am luat cunoștință numai din scrisoarea trimisă lui Sadoveanu, și pe care îl recomandăm atenției I. P. S. S. Mitropolitul Nicolescu al Blajului.

A. Vasiu

Guvernul și paza județelor dela granița de Vest

— Județul Caraș, în care se află uzinele Reșița și minele de cărbuni din Anina, este condus de Johan Balyan, un fost spion în serviciul armatei austro-maghiare. Senzaționalele destăinuiri ale generalului Max Ronge, șeful biroului de spionaj al comandamentului suprem al amatei imperiale.—

TIMIȘOARA, 22. — In vreo câteva reportagii anterioare, ne-am exprimat nedumerirea față de încăpățânarea guvernului, de a menține în fruntea județului Caraș, un om, care se desinteresează complect de soarta satelor românești din Sudul Banatului.

Incă în vara anului trecut, conducerea echipei de cercetări monografice a institutului social „Banat-Crișana" a primit nenumărate reclamațiuni din partea locuitorilor, prin care se plângeau de vitregia cu care sunt tratați de prefectul județului, care distribue toate fondurile culturale școalelor și bisericilor sârbești. Rezultatul acestor preferințe ciudate a prefectului nu a întârziat să se producă: românii din comunele cu populație mixtă a Banatului se lapădă de legea și credința strămoșească, trecând în massă la sârbi.

Acest lucru ar mai fi avut o explicație în timpul maghiarilor, când sârbii erau preferați românilor, dar azi, când școala, biserica și administrația sunt obligate să stea în sprijinul nației, fenomenul desnaționalizării românilor din Banat trebuie căutat în neglijența, sau chiar complicitatea criminală a organelor administrative.

MAX RONGE: KRIEGS UND INDUSTRIE SPIONAGE

Inregistrând acest fenomen, am primit la redacția noastră pentru Ardeal și Banat cartea generalului Max Ronge, *fostul șef al biroului de informațiuni (spionaj) al armatei austro-maghiare:* Kriegs und Industrie Spionage, *după lectura căreia bănuelile noastre au primit o foarte plausibilă confirmare.*

Pentru ca guvernul, care îl menține pe Johan Balyán ca prefect al județului Caraș, să poată lua cunoștință despre unele capitole ale acestei cărți, vom reproduce vreo câteva pasagii, traducerea din limba germană în cea românească fiind legalizată.

APENDICE

Secția de informațiuni (spionaj) a comandamentului suprem al armatei imperiale și regale în Aprilie 1917:

Șef: colonel de stat-major Max Ronge.

a) Secția propriu zisă de informațiuni (spionaj): Baden.

I. Grupul de spionaj. (Serviciul ofensiv de spionaj).

Conducător: maior de st. m. Francisc Nodegg.

a) grupa rusească: cpt. de st. m. Pantelija Borovica;

b) grupa italiană: cpt. st. m. Francisc v. Slivatici;

c) grupa balcanică: cpt. st. m. D. Stoianovici:

d) grupa internă: sublt. Wilhelm Preissler:

e) grupa română: cpt. st. m. Corneliu Savu, iar din Aprilie 1918: cpt. st. m. JOHAN BALYAN.

Din acest apendice se constată că serviciul de spionaj austro-maghiar avea câte un conducător de grup de spionaj pentru fiecare țară, fiind preferați spionii cari erau de aceiaș naționalitate sau cunosteau la perfecție limba țării unde aveau câmpul de operațiuni.

Conducătorul grupului de spionaj contra României era Johan Balyán, care azi semnează Ion Băleanu și este prefect al județului Caraș.

OBSERVAȚIUNI

Generălul Max Ronge, la acest capitol menționează următorele: „Acest personal (serviciul de spionaj) nu a putut fi recrutat nici dintre cei mai destoinici ofițeri ai armatei austro-ungare dacă aceștia nu și-ar fi manifestat în modul cel mai categoric, evident și indubitabil, neclintita lor afișare sufletească față de monarhia austro-maghiară".

Or, acest devotament nu l'au putut afișa și manifesta altcum, decât prin propagarea sentimentelor de dușmănie față de înamicii acestei monarhii, aceste sentimente fiind îndreptate chiar contra fraților săi de origină etnică.

In speță, dacă Johan Balyán (Ion Băleanu *de azi) nu și-ar fi manifestat în modul cel mai clar și express, prin fapte, devotamentul său neclintit față de armata austro-maghiară, și sentimentele sale de dușmănie față de regatul României și armata română de atunci, nu ar fi posibil sub nici un motiv sau formă ca să i se încredințeze conducerea unui astfel de serviciu de o așa mare încredere, unde se aplicau și fac serviciu și azi, în toate țările din lume, numai și numai bărbați cari se bucură de cea mai mare încredere și cari s'au lepădat de naționalitatea lor etnică, punându-se trup și suflet în slujba serviciului de spionaj, lucrând în interesele țării respective, dar contra națiunii din care fac parte.*

Cartea generalului Ronge ne-a servit o usturătoare pildă și cei ce știu să citească printre rânduri își pot da seama de o realitate dureroasă: partidul liberal, în goană după partizani, în Ardeal a încredințat posturi de conducere acelora cari au luptat contra armatei române, iar prin trădarea lor, cine știe câte vieți românești s'au stins.

Nu e vorba de un ofițer oarecare, utilizat de serviciul de spionaj austriac, ci chiar de șeful grupului care făcea spionaj contra României.

„Având în vedere — continuă generalul Max Ronge la pag. 365 — considerațiunea unei posibile periclitări a persoanelor încă în viață, *mă silesc ca, la tratarea spionajului să păstrez tăcere desăvârșită. Trebuie să ne mulțumim cu cazurile acelea, cari,* prin condamnare sau moarte *ne admit să jucăm — fără vre-o grijă — cărțile pe față. Sunt deplin convins, că atunci, când constatările mele se mărginesc numai la aceea că, ele derivă din sursă „intimă", sau în general dela „confidenți", pierd mult din farmecul lor excitant.* Chiar cea mai precaută „aluzie" ar putea da cunoscătorului puncte de sprijin pentru a ridica și azi acuză, sau a compromite eventual rudeniile vre-unei persoane marcante din serviciul nostru de spionaj".

Această parte a relatării generalului Ronge ni se pare puțin cam naivă... D-sa a crezut că dacă Polonia, Italia sau Jugoslavia au spânzurat și împușcat pe acești spioni, tot la fel s'a întâmplat și în România. D. general l-a trecut pe Johan Balyan în catastiful morților, pe câtă vreme dânsul se bucură de sănătate deplină, iar fostul spion contra regatului român, este prefect în România Mare și după toate probabilitățile pe piept îi lucește și vreo decorație românească.

Dacă guvernul, în felul acesta, înțelege să fortifice granițele României, cocoțând în fruntea județelor megieșe trădători și spioni, liber este să o facă. Va veni și ziua răspunderilor.

Acest lucru este atât de elementar încât nu mai reclamă nici un fel de discuție. Ne surprinde un singur lucru. Cum a putut fi tolerată această stare până acum?

Romulus P. Roșu

Obrăsnicia jidanilor dela Discom din Chișinău

CHIȘINAU, 22. — In locul unei instituții românești, fostă regia *„Monopolurilor Statului Român",* care cuprindea fabricațiunea și desfacerea tutunului, a hârtiei de țigaretă, a chibriturilor și a sării, avem astăzi, grație gheșeftarilor care au condus dela război încoace țara românească în numele așa zisei „democrații" — ca să nu-i spunem altfel — un C. A. M., care ca instituție autonomă „democratică" a creat monstrul jilovesc *„Discom".*

„Discomul" reprezintă dreptul pe care C. A. M. l-a atribuit exclusiv acestei societăți jidovești de a distribui produsele monopolizate contra unui procent smuls din punga creștinilor, la care se adaugă imensele excrocherii pe care aceiaș negustorie talmudică o practică de mii de ani.

La Chișinău *„Discomul"* instalat în imobilul cu firma: *„— B-ca Creditului Basarabean S. A. reprezentanta B-cei Marmorosch Blanc et comp. S. A.,* de conducător are pe *Ion Cantonieru,* un jidan nerușinat care se numește pe numele lui adevărat *Iosif Antonier.* Acesta încasează salar, tantieme, etc., de peste 20.000 lunar.

Iosif Antonier, prin indolența noastră și mai ales a „democrației" afaceriste și gheșeftare de azi, nu s'a mulțumit ca „creștin botezat" cel puțin să activeze pe planul unui creștinism de formă, ci și-a asociat în întreprindere pe:

A. Davidovici contabil și următorii funcționari și distribuitori: *Faverman, Freinberg, Cubit, Berman, Golman, Vaisman, etc.*

Intreaga bandă este beneficiara tuturor avantajelor și beneficiilor pe care insondabilul spirit negustoresc al jidanilor îl inventează.

Deaceia în jurul acestui jidan afacerist avem 3—4 creștini, toți retribuiți la modica sumă de aproximativ 200 lei lunar, servind atribuțiuni și însărcinări cari exclud „de plano" orice imixtiune a lor în secretele misticei judaice.

Ceiace este mai tragic este că și acești „paria" în țara românească, acești nenorociți de creștini, robi ai unui salariu de înfometare, sunt amenințați de îndrăzneala jidovească să fie dați afară. Unii sunt mutați sub fel de fel de pretexte, alții sunt terorizați mereu de oculta că, în locul lor se vor angaja alți jidani sau „creștini botezați" ca „Ion Cantonieru" sau pe numele lui dela rabinat „Iosif Antonier".

Pe când oare o recrudescență a românilor de aci, va asvârli odată peste bor această sfidătoare și nerușinată obrăznicie jidovească?

ROMANI!

Voi cu inima creștină:
De pe ochii voștri rupeți
Pânza'ntinsă de dușmani,
Nici un ac dela jidani!

Orăștia năpădită de jidani

DEVA, 22. — Infiltrația jidovească pe valea Mureșului este azi o realitate tragică, deoarece populația jidovească coboară pe această vale fie din direcția Dej-Cluj, fie din direcția Oradea-Arad, purtând în această infiltrație toate pericolele, pe cari le poate produce rasa iudaică.

Orăștia, care este un orășel cu vechi tradiții românești, n'a scăpat nici ea de pacostea judaică. Dacă se mai păstrează ceva din tradițiile de burghezie înstărită ale sașilor, cari au fost stăpâni aici până la 1918, dacă mai sunt și urme ale meșteșugarilor români de odinioară, în sfârșit dacă mai vedem, în micul comerț, local, și unele firme românești, asta nu înseamnă că Iuda nu e stăpân în Orăștie. El e stăpân în ciuda tuturor aparențelor. E stăpân crud și absolut pentrucă prin creditul lui se aprovizionează piața locală, pentrucă reprezentanții lui controlează totul, pentrucă de bunul plac al jidanilor depind toate în orășelul care a dat pe martirul dela Majadahonda...

Iuda stăpânește Orăștia tradițiilor românești de odinioară, după cum stăpânește Alba-Iulia orașul tragediei lui Horia, Cloșca și Crișan, și după cum stăpânește întreaga vale românească a Mureșului.

In fața invaziei jidovești, societatea românească din Orăștie nu are scut de apărare decât în armată, în școală și în biserica sa.

In Orăștie își are sediul regimentul 92 Infanterie și grație acestui fapt luptele politice, cari s'au dat orbește în Ardeal până mai anii trecuți, sunt neutralizate aici, grație spiritului de împăciuire și echilibrare, de care este pătruns d. colonel *N. Rădulescu,* comandantul acestui regiment, care menține un contact permanent cu toate straturile socetății locale, și asociațiile culturale, a reușit să realizeze un fel de înțelegere între românimea divizată de aicea.

Să nu uităm, totuși, că o dominație poate fi, de multe ore numai nominală. La Orăștie, ca și pe restul văii Mureșului, a coborât dinspre Galiția și Maramureș, periculoasa populație jidănească.

Informațiuni

❖ ASOCIAȚIA diplomaților în științe administrative, din România ține adunarea generală ordinară pentru deschidere de gestiune și aleferea Consiliului de Administrație, Duminică 6 Iunie 1937 orele 9 dimineața, în str. Crețulescu nr. 6.

❖ *IN URMA conferințelor ce au avut loc la ministerul muncii sa' dat eri formă definitivă a instrucțiunilor privind revizuirea supușilor streini din acest an cari exercită o profesie.*

D. prof. I. Nistor, ministrul muncii și asigurărilor sociale, a semnat aceste instrucțiuni, iar comisiunile de revizuire din întreaga țară vor începe să lucreze în ziua de 1 Iunie a. c.

❖ CERCUL Profesorilor din București, convoacă pe membrii săi în adunare genrală Duminică 23 Mai a. c. ora 10 dim., la sediul său din str. Elie Radu 6.

❖ *MINISTERUL JUSTIȚIEI a comunicat eri d-lui președinte al trib. Ilfov decizia prin care d. procuror Gh. Păcuraru, din parchetul aecstui tribunal, a fost inaintat pe loc în gradul de consilier de Curte de apel, acordându-i-se gradația III-a, conform legii gradațiilor corpului judecătoresc.*

❖ **CURSURILE de vară ale Universității Populare „Nicolae Iorga" din Vălenii-de-Munte, se vor ține între 15 Iulie—15 August 1937.**

In timpul cursurilor vor funcționa ca și în anii trecuți, o cantină și căminuri pentru băeți și fete.

Inscrierile pentru cursuri se fac pe adresa următoare:

Universitatea Populară „NICOLAE IORGA" B-dul Schitu Măgureanu Nr. 1, București I, unde se găsește Secretariatul cursurilor.

❖ D. MARIN V. TEODORESCU, grefier cl. I la secția de notariat a trib. Ilfov, a fost trecut prim grefier la cabinetul d-lui prim președinte al aceluiași tribunal, în locul decedatului Gh. Stănescu.

❖ *NEINTRUNINDU-SE la prima convocare membrii „Ligii Culturale" Secțiunea București, în numărul cerut de art. 37 din Statute, se convoacă o nouă adunare generală extraordinară în ziua de Duminică* 23 Mai 1937, orele 4 p. m. *în localul „Ligii Culturale" B-dul Schitul Măgureanu Nr. 1, la ordinea zilei fiind:*

Alegerea a 25 delegați pentru Congresul anual ce va avea loc în luna Iunie 1937 la Iași.

VĂZDUHUL NOSTRU

Aviația în „Luna Bucureștilor"

Sub îngrijirea *Federației Aeronautice Regale a României,* s'a organizat în cadrul expoziției „LUNA BUCURȘTILOR" de anul acesta, un pavilion aviatic cu caracter de propagandă pentru dezvoltarea gustului de zbor — mai ales — al tineretului.

Inaugurarea pavilionului a avut loc odată cu solemnitatea deschiderei *„Lunei Bucureștilor",* în prezența M. S. Regelui, de față fiind și toți conducătorii aviației noastre de turism.

Pavilionul frumos aranjat, este foarte mult vizitat de public, corespunzând întru totul scopului de propagandă pentru care a fost organizat.

Industria aeronautică din țară expune numeroase piese între care și un motor turnat în uzinele *„I. A. R."* din Brașov. Modele reduse și mai ales admirabile machete ne dovedesc calitatea materialului aviatic produs de industria națională.

REALIZARI DE PRETUTINDENI

STATELE-UNITE

NOU APARAT DE AERO-FOTOGRAMETRIE

In Statele-Unite s'au făcut experiențe publice cu un dispozitiv pentru fotografii aeriene nocturne pe care de fapt armata americană îl utilizează de câțiva ani, și a cărui experiență publică a fost deabia de curând autorizată. Aparatul este cu totul automat, se declanșează instantaneu și poate fi montat în orice parte a avionului.

ITALIA

RECORDURI INTERNAȚIONALE

Dintre țările cu aviație dezvoltată, Italia deține cele mai multe recorduri internaționale.

Cu recordul absolut de înălțime, bătut de colonelul Mario Pezzi (cu 15.655 metri) aviația din peninsulă numără în prezent cele mai multe recorduri internaționale. Din cele 117 recorduri recunoscute de Federația Aeronautică Internațională, 40 sunt realizate în Italia, 26 în Franța, 8 în Rusia Sovietică iar restul în celelalte țări.

Făcând excepție de recordurile femenine, recordurile de helicoptere, etc., se poate spune, ținând seamă de valoarea reală a performanțelor, de viteză și încărcătură, numărul 117 se reduce la 50, repartizate astfel: *25 Italia, 8 Franța, 6 Statele-Unite* și *Anglia unul.*

D. I.

Abuzurile ad-torului financiar Em. Zăinescu la Sf. Gheorghe

BRAȘOV, 22. — S'a scris nu de mult asupra acestor abuzuri, dar revenim, deoarece până acum nu s'au luat nici un fel de măsuri împotriva vinovaților, aceștia fiind lăsați să-și continue opera nefastă.

Indeosebi perioada de impunere a oferit unora pe care-i vom numi mai jos, ocazia neprețuită de a stoarce dela diverși contribuabili sume de bani pentru a-i impune altfel decât ar fi trebuit după veniturile ce realizează.

Astfel administratorul de constatare din Sf. Gheorghe, d. Em. Zăinescu, printr'o hotărâre arbitrară a oprit să se facă cercetări preliminare impozabililor cu un venit între 150.000—300.000 lei sub motiv că le va face d-sa împreună cu controlorul Vasiliu, îndepărtând astfel celelalte organe ale fiscului dela cercetări, cărora de drept le revenea această misiune.

In urma acestui ordin, întreprinderile din această categorie au fost toate vizitate de acești doi domni pentru așa zisele cercetări preliminare, în vederea impunerilor și dela fiecare s'au încasat sume variind între 20.00—50.000 lei, cu scopul de a fi băgați în patenta fixă, fără a se respecta vre-un principiu legal, nici chiar cel al veniturilor medii pe ultimii trei ani. La unele din aceste firme au dat chiar asigurări că nimeni nu le va putea schimba impunerile, deoarece sumele ridicate se vor împărți cu organele superioare de inspecție ce vor verifica aceste lucrări.

Nu ne miră, de ce pentru a asigura venituri suficiente statului este nevoie în fiecare an de fixarea a noui impozite, când impunerile se fac așa după cum arătăm și când funcționarii în sarcina cărora s'au constatat neglijențe în serviciu — cazul d-lui Em. Zăinescu — care datorează și astăzi din suma de 1.011.498 lei în urma fraudelor dela Covasna — rămân nesancționați, sfidând cele mai elementare norme de justiție.

Cum este posibil ca ad-torul Financiar Em. Zăinescu, găsit vinovat de neglijență în serviciul și dovedit de judecătorul de instrucție că a primit dar dela un perceptor-delapidator *Alexandru Kortwelyfalyi,* să mai fie încă în funcțiune?

Rugăm pe d. inspector general *Al. Petrescu,* căruia îi semnalăm în deaproape activitatea d-lor mai sus numiți și să-i sancționeze în mod exemplar.

Un Cămin gol?

Eram dezolați, nevasta mea și eu, după nouă ani de căsătorie, de a vedea căminul nostru deșert. Căci desmierdările unui bun câine sau cântecele unui canar nu erau suficiente, la anumite ore, de a înveseli un interior. Trebuia să ne gândim la viitor. La drept vorbind nu îndrăzneam. Vă mărturisesc că amintirea unui „accident" din tinerețe mă urmărea. Mă temeam, copilul nostru să nu sufere, din această cauză. Medicul m'a liniștit prescriindu-mi o cură de PAGEOL. Avem un frumos copil, viguros. Și acum în căminul nostru recunoscător Casei d-voastră avem raza de soare.

Georges T. Gaillac (Tarn)

Pageol-ul nu numai că face să înceteze orice scurgeri, dar el ucide în acelaș timp microbul, grozavul gonococ, gonind până în cele mai ascunse întunecături. Este o antisepsie de „jos în sus" totdeauna sigură, pe care el singur poate să o asigure. *Pageol* vindecă maladiile blenoragice, cistite, etc... chiar cele mai vechi.

De farmacii și droguerii.

PALATUL JUSTIȚIEI

VERDICT

După atâtea zile de desbateri în fața Curții cu juri ați procesul Andreescu s'a terminat iar juriții după o deliberare de peste o oră au adus un verdict de condamnare a fostului asasin.

ALT DENTIST!?

Alt jidan! Moscu Barbarinco din str. Schitul Maicilor No. 2, practicând dentistica, deși neautorizat, a primit dela Cristea Sotir suma de lei 3500 în contul unei lucrări de lei 5000, cu cât se tocmise, dar, deși a luat banii, n'a executat nimic din toată lucrarea.

D. procuror Missir a dat rechizitoriul trimiterii în judecată, pe baza art. 549 al. II, a jidanului care după ce își dă calități pe cari nu le are mai este și excroc.

FURT

Jidanii Kaufman Leon și Ernest Frunchel au fost trimiși de parchetul Ilfov, sub stare de arest, cabinetului 9 Instrucție pentru faptul că au furat dela Fabrica Suchard, în repetate rânduri, diferite produse ale fabricei.

PORNOGRAFUL..

D. Const. Stănescu, titularul Cabinetului VII Inestrucție, înaintase ordonanța de urmărirea Parchetului Ilfov pentru a pune concluziuni și a vedea dacă este cazul a apela ordonanța de trimitere în judecată privind pe pornografuI Geo Bogza.

Parchetul a pus concluzii de neopozare urmând ca Bogza să fie trimis în judecată.

Ne-am permis să vedem broșura incriminată. Deși nu am cetit decât câteva fraze din prozaica-i proză, — nu am putut ceti mai mult din scârbă — m'am putut convinge de arma nimicitoare a uneltelor comuniste pentru distrugerea sufletelor.

SCHIMBARE DE NUME

Parchetul Trib. Ilfov a fixat termen de înfățișare pentru cercetări și contestații, la 28 Mai 1937, în cererea făcută de Alexandru Wilderman spre a se numi... Maratu.

Fără comentarii!

AFACERE JIDANEASCA

Cu ocazia expozițiilor din București cari acordă reduceri pe C. F. R. vizitatorilor din provincie, jidanii au găsit încă o sursă de... ghișefturi.

Sunt oameni cari vin din provincie în București și rămân aici pentru diferite interese, biletele acestora fiind valabile la înapoiere, după ce sunt vizate la expoziții. Doi jidani, Varner Mayer și Isac Francisc au început să alerge după acest fel de bilete și cumpărându-le pe un preț de nimica ori luându-le gratis — ce-i mai trebuie omului un bilet de care nu se mai folosește? — le'l vindeau celor cari aveau nevoie de asemenea bilet.

Ei au fost înaintați de direcția generală a Poliției judiciare de pe lângă Prefectura Capitalei Tribunalului Ilfov pentru a hotări.

IARAȘI OLȘANEVSCHI

Șmil Olșanevschi, vestitul cămătar, nene în Crucea de Piatră, jidan ritlesc, a făcut apel contra încheierii Trib. Ilfov prin care i se confirmase pe încă 30 zile mandatul de arestare.

Și 30 zile i se par prea multe acestui jidan! Dar nenorocirile aduse asupra atâtora nu i se par prea grele?

ARESTAREA... DENTISTULUI

Am scris în numărul trecut despre „specializarea" dentistului casap jidan Nisim Weinberg care, după ce a scos o măsea în plus functionarului dela Curtea de Apel Ion Ancuțiu i-a rupt și maxilarul.

Parchetul a arestat pe pseudo-dentistul jidan dar adevăratul casap.

„Românul"
APROVIZIONĂRI Colonel Savian M. Bădulescu
Strada Ing. Anghel Saligny, 6 Telefon 4.40.97

„FOTOCOPIE"
MARTIN BILINSKI
Magazin creștin. Developează, Copiază, Mărește, Reproduce. Aparate și articole pentru Fotografi amatori
Calea Victoriei No. 38
Colț cu Pasajul Majestic
Telefon No. 4.34.15

Creștini
Vizitați magazinul „CONSUMUL IMPERIAL" din str. Nicu Golescu 11 lângă Atheneu, unde veți fi serviți cu toate articolele de coloniale și băuturi, cu cele mai reduse prețuri.
Serviciul prompt și la domiciliu. Tel. 3.37-05
Vasile Moiș

ULTIMA ORA

Partidele politice şi formula unui guvern de alegeri

— Impresia produsă în cercurile politice de discursul d-lui Octavian Goga. — Atitudinea favorabilă a guvernamentalilor. — Ostilitatea național-țărăniștilor. — Cum privesc formula celelalte partide —

Discursul politic pe care d. Octavian Goga l-a ținut la sărbătorirea d-lui Profesor A. C. Cuza, continuă să facă obiectul celor mai interesante comentarii, în lumea noastră politică.

In primul rând se manifestă credința că șeful partidului național-creștin n'a propus un guvern de alegeri fără să fi avut anume sugestii și un anume plan în vedere. Și această credință a produs oarecare enervare în unele cercuri opoziționiste și alarmă la național-țărăniști cărora pare — și nu fără oarecare dreptate — să nu le convină soluția propusă de d. Octavian Goga.

PUNCTUL DE VEDERE AL PARTIDELOR DE OPOZIȚIE

Din informațiile ce am putut aduna până în prezent, iată care este atitudinea partidelor de opoziție față de formula unui guvern neutru de alegeri, pentru soluționarea problemei succesiunii.

Partidul național - liberal de sub șefia d-lui Dinu Brătianu, privește cu simpatie o asemenea formulă pe care nuanța guvernamentală mai ales, crede că ar trebui s'o sprijine fiind un mijloc de afirmare în opoziție a forțelor acestui partid, cu altă amploare decât aceia ce i-ar fi îngăduită de un guvern de partid. Unele obiecțiuni de principiu ar ridica d. Dinu Brătianu și cei câțiva amici personali ai d-sale. Guvernul însă și d. Tătărăscu socotesc soluția d-lui Goga ca cea mai potrivită.

Propunerea național-creștinilor înfruntă opoziția netă a partidului național-țărănesc. Și este explicabil. Dacă va exista un partid care să sufere de pe urma unei astfel de soluții, dată problemii succesiunii, apoi acela nu va fi decât cel național-țărănesc care va obține de sigur un număr însemnat de mandate, grație cadrelor lui puternice, dar nu va putea obține în nici un caz atâtea încât colaborarea lui la un guvern de concentrare să fie indispensabilă și astfel și-ar vedea prelungită opoziția dincolo de orice așteptări. Ba, ceiace înversunează și mai mult ostilitatea față de formula unui guvern neutru de alegeri, este posibilitatea ce se deschide în viitor nuanții centriste din partid, de a colabora la un guvern de centru pe deasupra și împotriva voinții conducerii partidului. De aceia cercurile național-țărăniste, cele apropiate d-lui Mihalache, anunțau eri că răspunsul acestuia la provocarea d-lui Goga va fi o netă respingere a propunerii făcute.

Nu se știe încă precis care ar putea fi atitudinea d-lui Vaida față de soluția național-creștinilor. Cercurile conducătoare ale Frontului, socotesc însă că un guvern neutru de alegeri este tot atât de convenabil pentru Front cât și pentru național-creștini. De aceia se crede că d. Vaida se va alătura bucuros unei astfel de soluții.

Mai greu îi vine d-lui Gheorghe Brătianu să se pronunțe. D-sa este gata să accepte o luptă echitabilă în alegeri libere însă este reținut să se pronunțe în favoarea acestuia din pricina cartelului cu partidul poporului.

Se știe că în trecutele alegeri acest partid n'a obținut cota de 2% pe țară și este foarte probabil că nu o va obține nici acum. Cartelul cu liberalii-geogiștii ar asigura celor două partide un număr frumos de mandate însă, se pare că la georgiști acest cartel este privit ca un balast din punct de vedere electoral. Rămâne de văzut cum se vor pronunța șefii Frontului Constituțional.

Partidul „Totul pentru țară" nu are de sigur nici o obiecțiune de ridicat. O luptă legală și lealã sub garanția reală a unui guvern neutru de alegeri, convine mai mult ca oricare formulă acestui partid care nu se dă înapoi dela luptă.

D. Iunian deși poate cu regret, va fi nevoit să-și susțină formula pe care d-sa a emis-o mai de mult, ca cea mai potrivită cu prevederile constituționale. Iar d. Argetoianu, gata pentru colaborări, n'ar putea fi decât bucuros să aibă un câmp mai mare de activitate.

Am lăsat intenționat la urmă pe d. Nicolae Iorga, a cărui părere își are o deosebită însemnătate. Se pare că fostul președinte de consiliu, deși e împotriva luptelor electorale, ar fi bucuros să vadă constituindu-se un guvern pe baze de realități și nu ar avea obiecțiuni de făcut față de un astfel de guvern de concentrare în care de sigur, rolul d-sale va trebui să fie fără de discuție, unul important.

P. B.

Inaintarea naționaliștilor
in sectoarele Dirma și Durango

San Sebastian, 23 (Rador). — Agenția Stefani transmite:

Infanteria din brigada VI de Navara, sprijinită de 30 de avioane naționaliste, și-a reînceput ieri înaintarea în sectoarele Dirma și Durango, spre Lemona.

Toate încercările făcute de soldații roșii, de a împiedica înaintarea au eșuat.

Un avion român comercial aterizat forțat în Polonia

Vorșovia, 23 (Rador). — *Un avion român, tip „Potez 58", făcând serviciul pe linia aeriană București-Praga, a aterisat astăseară pe aerodromul din localitatea Alexandrowicze, de lângă Bielso (Silezia).*

Avionul a fost silit să aterizeze aci, abătându-se din drumul său normal, din cauza unei furtuni.

Angajamentele de neintervenție în Spania
sunt violate zilnic de Franța și Rusia Sovietică

Precizările ziarului „Giornale d'Italia". Numeros material de război, prin diferite trucuri, este trimes de Franța și Rusia Sovietică, guvernului comunist dela Barcelona

Roma, 23 (Rador).— Agenția Stefani transmite: *„GIORNALE D'ITALIA" publică o amplă documentație cu privire „la violările zilnice din partea Franței și a Uniunii Sovietelor a angajamentelor de neintervenție în Spania, chiar și după data de 19 Aprilie, adică după începerea controlului internațional pe mare și pe uscat la frontierele spaniole".*

Ziarul începe prin a arăta că, prefectul departamentului Pirineilor Orientali ar fi dat ordine verbale vameșilor să lase să treacă contrabandele de război. Aceste ordine ar fi inspirate de d. Moch, secretar la președinția consiliului. Măsuri similare, afirmă ziarul, ar fi fost luate și de autoritățile din Corsica. Din această cauză un ofițer danez, supraveghetor la una din frontiere ar fi protestat în mai multe rânduri contra acestei încălcări a angajamentelor, amenințând chiar cu demisia.

MII DE AUTOCAMIOANE

„GIORNALE d'ITALIA" citează apoi următoarele cazuri de contrabandă de război pe la frontiera franceză:

— în ziua de 5 Mai au trecut pe la Perthus 19 autocisterne cu benzină destinate guvernamentalilor. Cisternele aveau scrise pe ele „Fondul soldiarității internaționale" — „DAR AL LUCRĂTORILOR METALURGIȘTI DIN BRUXELLES".

—agentia Matford din Toulouse a PROCURAT PÂNĂ ACUM GUVERNULUI DIN VALENCIA 5400 DE AUTOCAMIOANE FORD, și se pregătește să mai treacă în Spania încă o mie de autocamioane pentru cari a obținut autorizația de import în Franța și reexport în Spania.

—tot pe la Perthus ar fi fost trecute în ziua de 22 Aprilie 161 de bidoane de benzină adresate „Forței Aeriene".

— la 24 Aprilie au intrat pe aci 770 de bidoane de benzină având aceiași destinație, iar peste două zile alte 1000 bidoane.

Armele cari trec în Spania, afirmă ziarul, ar fi transportate pe autocamioane și sunt declarate drept produse alimentare: grâu, cartofi, etc.

ROLUL COMUNISTULUI AGO

Privitor la cumpărarea de arme de către guvernamentali ea se face în Franța la Marsilia, prin intermediul comunistului spaniol Ago. Acesta ar fi expediat în ultima vreme 2.000 pistoale Walther calibrul 76. Tot prin intermediul lui Ago consorțiul de arme „Crouzier" s'ar fi obligat să fabrice în Spania noul tip de mortier francez, afirmă ziarul. La semnarea contractului au fost plătite patru milioane franci și alte 20 de milioane franci urmează să fie plătite în rate.

Ziarul afirmă apoi că societatea „Air France" ar fi procurat guvernamentalilor spanioli avioane și tehnicieni pentru fabricarea, montarea și repararea avioanelor la o uzină din apropiere de Taragona.

„GIORNALE d'ITALIA" afirmă apoi că în medie trec din Franta în Spania 60 de voluntari străini pe zi. Un număr de 49 de piloți spanioli, instruiți la aeroportul Bourges ar fi trecut la 20 Aprilie în Spania prin Port Bou.

Contrabanda de arme și muniții ar fi foarte activă dealungul coastei cu ajutorul vaselor de coastă dintre cari ziarul citează „Casa Vergidi", „Julio Cascanio", „Cala Murta", „Ines", „Cala Lampa" și „Arsenio Canada", pachebotul francez „Riri" și vasele spaniole „Cercera", „Vicente Roda" și „Ampurdan".

Din Rusia, afirmă ziarul, sosesc deasemenea vase cu material de război:

La 27 Aprilie a trecut prin Dardanele vasul spaniol „Escolamo" venind din Odesa cu 1.200 tone material de război destinat guvernului din Barcelona.

— La 2 Mai a trecut tot prin Dardanele vasul spaniol „Innocencio" transportând dela Odesa 6 avioane și 1500 tone material de război destinat guvernamentalilor spanioli.

— La 4 Mai pachebotul spaniol „Ciudad de Cadiz" cu 750 tone arme și muniții a trecut prin Strâmtori transportând în Spania 750 tone de material de război sovietic.

— La 6 Mai cargobotul spaniol „Poeta Arolas" se îndrepta spre Barcelona cu 1500 tone material de război de proveniență sovietică.

In încheiere „Giornale d'Italia" afirmă că a dat aceste informațiuni nu cu intenții polemice față de „așa numita neintervenție" ci numai ca titlu documentar.

Trupele spaniole comuniste
în retragere, ucid preoții creștini

OXO

Guernica ,23 (Rador). — **In curtea unei case din satul Hruiz, care a fost ocupat ieri de naționaliști, a fost găsit cadavrul preotului comunei și al unei alte persoane, care găzduise probabil pe preot.**

După cercetările făcute de autoritățile naționaliste rezultă că înainte de a părăsi satul, trupele basce guvernamentale au cercetat toate casele pentru a găsi pe preot. In cele din urmă l-au găsit ascuns în cămara casei unde i-a fost descoperit acum cadavrul. Guvernamentalii l-au ucis atât pe preot cât și pe locuitorul care-l găzduise.

Ura lor împotriva preotului se datora faptului că acesta, aflând că i s'a interzis să mai oficieze slujba la biserică, ar fi rostit cuvinte de vestejire a măsurii autorităților guvernamentale.

Corespondentul agenției Havas, care transmite aceste știri, adaogă că în localitățile Mugica și Gorocica, guvernamentalii basci au împușcat alți trei preoți în condițiuni aproape identice.

Vitoria, 23 (Rador). — *Detașamente de brancardieri sprijinite de unități de infanterie naționalistă au folosit liniștea care a domnit ieri pe frontul de luptă dela Munguia pentru a proceda la îngroparea morților pe cari trupele guvernamentale basce i-au lăsat pe câmpul de bătălie, în cursul operațiunilor din ziua de Joi.*

Aseară, peste 400 cadavre de soldați guvernamentali au fost înhumați, iar acțiunea aceasta continuă.

Aceste prime cifre dau o idee despre simțitoarele pierderi suferite de guvernamentalii basci în sectorul Munguia.

Se știe că guvernamentalii au încercat să se împotrivească în acest sector cu mare înverșunare ofensivei naționaliste.

Rezultatul alegerilor dela Brăila

— Succesul Frontului Românesc. —

La Brăila s'au efectuat ieri alegeri comunale. Au candidat: național-liberalii, național-țărăniștii, Frontul Românesc, liberalii-georgiști, național-creștinii și radical-țărăniștii.

D. IONEL MARINESCU

Guvernamentalii, din cauza discordiei dintre d-nii Leonte Moldovanu și Radu Portocală, nu au înregistrat succesul pe care-l scontau și la care se așteptau toate cercurile politice. Unii spun, însă, că vina acestui eșec o poartă și edilii, cari nu și-au ținut promisiunile făcute cetățenilor și în loc să realizeze dezideratele populației, s'au complăcut în cea mai adorabilă inactivitate.

In schimb, național-țărăniștii, cari au mobilizat pentru aceste alegeri întregul arsenal al demagogiei, specifice lor, au isbutit, cu ajutorul voturilor social-democraților și circumcisilor, să ia cele mai multe voturi.

Frontul Românesc, însă, ca și la alegerile județene și de rândul acesta a fost la înălțime. A repurtat o adevărată victorie. Și trebue să menționăm, că șeful vadiștilor, d. Ionel Marinescu, fiind suferind de aproape o lună, nu a participat, tot timpul campaniei electorale, la nici o întrunire. Lupta a fost dusă exclusv de aghiotanții d-sale.

Ce ar fi fost dacă Ionel Marinescu era sănătos? Desigur, că Frontul Românesc s'ar fi situat în capul tuturor partidelor.

Iată, numeric, rezultatul alegerilor comunale din Brăila:

Național-liberalii: 1876 voturi
Național-țărăniștii: 2010 voturi
Frontul Românesc: 1685 voturi
Georgiștii: 409 voturi
Național-creștinii: 416 voturi
Radical-țărăniștii: 96 voturi.

Mandatele s'au repartizat astfel: național-liberalii 5, național-țărăniștii 5 și Frontul Românesc 5.

Cei doi aviatori germani
nu vor mai fi împușcați?

Berlin, 23 (Rador). — Corespondentul agenției Reuter comunică:

Autoritățile din Bilbao au fost înștiințate de cercurile germane să nu împuște pe cei doi aviatori germani, condamnați eri de tribunalul din Bilbao.

Una din personalitățile de seamă germane a atras atenția acestor autorități că „președintele ținuturilor basce ar face o nebunie dacă ar permite execuția".

Alte personalități germane au arătat autorităților basce că dacă execuția ar avea totuși loc colegii aviatorilor germani ar ști cum să se răsbune.

Regele și Regina Italiei
au părăsit Budapesta

Budapesta, 23 (Rador). — **Agenția Stefani transmite:**

Regele și Regina Italiei au părăsit Budapesta aseară la ora 19, însoțiți de suită.

La ora 18, cortegiul, alcătuit din 18 trăsuri deschise de gală, a părăsit palatul regal având în frunte și în urmă o escortă de onoare din garda regală. Bateriile fortăreței au tras 24 de lovituri de tun. Deoparte și de alta a străzilor, o numeroasă mulțime se adunase pe tot parcursul, aplaudând entuziast trecerea trăsurilor.

In prima se găsea Regele și Regentul Horthy, în a doua Regina și d-na Horthy, în a treia principesa Maria di Savoia, însoțită de contesa Zichy, în a patra președintele consiliului Daranyi, în a cincia contele Ciano și ministrul de externe de Kanya, etc.

Pretutindeni mulțimea striga: „Trăiască Italia! Trăiască Împăratul! Trăiască Ducele". La trecerea contelui Ciano, mii de brațe s'au ridicat în sus, făcând salutul roman, iar mii de glasuri strigau: „Duce, Duce!", în timp ce tânărul ministru fascist saluta „romanamente".

La gară erau adunate cele mai înalte personalități ungare. Se mai aflau deasemeni miniștrii, președintele Senatului și președintele Camerii, comandantul general al armatei, primarul, miniștrii Germaniei, Austriei și Iugoslaviei la Budapesta, etc. In piața gării se aflau aliniate în formații militare toti italienii din Budapesta în uniformă fascistă.

Ministerul finanțelor poartă răspunderea scumpetei

— Taxele de consumație au prilejuit specula de astăzi. Singura măsură eficace este sporirea salariilor. Spre un dezechilibru bugetar, la sfârșitul ultimei etape —

După toate consfătuirile, ce au avut loc la ministerul internelor și ministerul industriei și comerțului și, cu toate hotărârile luate de comisia guvernului pentru reprimarea speculei, pe piață nu se constată nici o ameliorare a scumpetei.

De altfel singura măsură practică, dar numai în avantajul negustorilor, este hotărîrea Camerei de comerț și industrie din București de a fi afișate de către comercianții de mărfuri alimentare, mercurialele zilnice, pentru documentarea publicului asupra prețurilor de en-gros. Camera de comerț precizează în această circulară, că afișarea mercurialelor este unul din principalele mijloace de justificare a oscilației prețurilor. Adică, în mod indirect și oficial, Camera de comerț acuză guvernul, cum s'a arătat și în ședința în care s'a desbătut scumpetea, că fiind în totul și singurul vinovat pentru urcarea prețurilor, datorită politicei sale financiare, fundamental greșită.

CAUZELE SCUMPETEI

Din constatările făcute până acum reiese, că nu atât specula este cauza urcării prețurilor, cât alte motive au determinat generalizarea scumpetei, ca o consecință firească a politicii economice de expediente a guvernului liberal.

„Din luna Iulie 1935, — spune ziarul „Argus" — și până astăzi pare că ne aflăm din nou într'o epocă de ușoară inflație monetară, legalizată oarecum prin reforma din Noembrie anul trecut, când s'a reevaluat stocul de aur al Băncii Naționale".

In afară de cauza monetară, scumpetea ar mai fi o consecință a actualului regim al comerțului exterior, care impune riscuri și cheltueli în plus de regie, datorită contigentării și devizelor.

Urcarea prețurilor la unele articole, mai ales cele alimentare, se datorește sezonului, iar pentru pește o cauză în plus este indolența oficială.

Și, însfârșit cele mai grave cauze ale scumpetei de astăzi sunt impozitele comunale, tariful c. f. r., taxele vamale, taxele de consumație, impozitele pentru fiecare departament peste cele la bugetul ordinar, taxele la poliție în afară de cele comunale, etc. Iar, peste toate acestea birul sperțului, legalizat în mod tacit prin insuficienta salarizare a funcționarilor publici.

NOUILE TAXE DE CONSUMAȚIE AU DECLANȘAT ACTUALA SCUMPETE

Dintre toate cauzele enumărate mai sus, coincidența în timp a aplicării noulor taxe de consumație ne îndrituește să afirmăm, că în condiții economice cu totul defavorabile, la întocmirea bugetului pe exercițiul în curs, impozitele exagerate, prevăzute de nepricepuții dela ministerul finanțelor au deslănțuit defintiv o pertubare generală a pieții, care se orientează chiar din primul trimestru al aplicării actualului buget al statului spre un nivel mai ridicat al prețurilor.

Colecția ziarului nostru este mărturie, că noi am prevăzut chiar din ziua în care s'a hotărît la ministerul finanțelor așezarea unor noui taxe de consumație, că politica greșită a conducerii acestui departament va avea o influență nefastă asupra costului vieții. De altfel, era o regulă elementară și mai ales pentru piața noastră, care este sugrumată de o fiscalitate excesivă, că taxele de consumație prilejuesc o urcare a prețurilor, în mod simpatetic chiar și la articolele, pentru care nu există o justificare imediată. Incât, se poate afirma, că ministerul finanțelor, în perioada impunerilor fiscale, a condiționat definitiv urcarea prețurilor, prilejuind în bună parte și specula.

Prin taxele de consumație intrate în vigoare la 1 Aprilie 1937, s'a scumpit bumbacul, prin taxe dela 4 la 28 lei la kg..; fierul în drugi, în tablă, colaci, sârmă, laminat, tuburi, precum și fonta, prin taxe noui dela 0,75 la 1.90 lei: cafeaua cu 40 lei la kgr. taxe; berea cu 4 lei la litru taxe de consumație, etc., etc. Aceasta este așa dar, cota de scumpete hotărîtă direct și oficial de ministerul finanțelor, cu începere de la 1 Aprilie 1937.

Desigur, în afară de acestea, mai cad în sarcina actualilor conducători ai ministerului de finanțe și alte calcule greșite, care au prilejuit scumpetea și specula de astăzi. Să nu se uite aceasta, în ziua în care vinovații vor fi obligați să suporte consecințele.

Greșelile politicii economice a guvernului duc astăzi la dezechilibrul bugetar, inaugurat, la lichidare a regimului, de actualul ministru al finanțelor, care lasă funcționarii cu salarii de crâncenă mizerie.

P. T.

Știri și polemici

MAINE dimineață se întrunește la ministerul justiției, comisia restrânsă a consiliului superior al magistraturii.

Vor fi completate vacanțele de la Inalta Curte de Casație și locurile de prim-președinți și președinți ai Curților de Apel.

*

COMITETUL de inițiativă pentru ridicarea Bisericei Neamului dela Mărășești, organizând în ziua de Duminică 23 Mai a. c. ora 9 dimineața o slujbă religioasă la Sfânta Patriarhie în asistența Asociațiilor de foști luptători, convoacă pe membrii Cercului sub-ofițerilor de rezervă din Capitală a lua parte la această solemnitate împreună cu președinții filialelor și sub-filialelor.

*

TIMPUL probabil de azi: Presiunea în creștere cu 1—2 mm.

Cerul variabil cu acoperiri trecătoare urmate de averse locale.

In cursul zilei vânt din sectorul Nord-Vest și o scădere ușoară de temperatură.

*

ASEARA la sediul asoc. „Bărbăție și Credință" din str. Smârdan No. 4, s'a ținut o ședință importantă a foștilor luptători, având delegați de la mai multe asoc. patriotice.

Au prezidat d-nii col. Cristodulo și cpt. inv. Apostol Zamfir.

D. ing. MARIUS DEMETRESCU, președintele asoc. „Bărbăție și Credință", a făcut un amplu expozeu asupra stadiului tuturor demersurilor făcute de delegații foștilor luptători în legătură cu mausoleul dela Mărășești.

Au mai vorbit d-nii: căpt. COSTESCU, ALEX. BUZOIANU, MIHAIL BREZOIANU, maior BOTEZ, TRIFAN, RADU, IVANCIU. etc.

*

D. prof. C. STOICESCU, rectorul universității din Capitală, a oferit Sâmbătă 22 Mai, orele 9 seara, o masă la restaurantul „Continental", în cinstea d-lui prof. EM. ALBERTARIO, dela universitatea din Roma.

Au luat parte: d. prof. Albertario, d. rector C. Stoicescu, d-nii prof. Al. Cerban, N. Corodeanu, I. Finţescu, Bruno Menzone, Coroi, conferențiar Dumitriu, Paul Tinculescu, Dinu Arion, etc.

*

D. CICERO GORCIU, secretar general la ministerul agriculturii și domeniilor, a fost delegat printr'o decizie ministerială să prezideze comisia pentru organizarea „Săptămânii Vinului". care va avea loc între 20—27 Iunie .

*

ASTAZI a început examinarea medicală a candidaților, prezentați la examenul de capacitate specialitatea pedagogie. Mâine Luni, vor începe probele scrise.

*

IN ZIUA de 24 Mai. la orele 11 și 30, se va oficia la Biserica Icoanei, str. General Lahovary No. 12. un parastas pentru odihna sufletelor membrilor răposați ai societății jugoslave din București.

Toți supușii jugoslavi sunt rugați să ia parte la această ceremonie.

*

ACADEMIA Română, întrunită în sesiune generală, va ține ședință publică solemnă, Luni, 24 Mai c., la ora 15, pentru recepțiunea în Academie a d-lui G. Ionescu-Sisești.

D. G. Ionescu-Sisești își va rosti discursul de recepție cu subiectul: Desvoltarea studiilor pespre sol în România.

D. dr. Gr. Antipa va rosti răspunsul.

*

LA MINISTERUL educației naționale, 36 de funcționari — învățători suplinitori — n'au primit salariul de două luni de zile.

Din cauza unor fricțiuni între mai marii ministerului, acești funcționari sunt puși — cel puțin în situațiunea prezentă — în afara legii.

D. ministru dr. Angelescu, nu crede că are datoria de a se ocupa puțin de soarta lor?

*

D-NII MINIȘTRI ai agriculturii și cooperației, pe baza decretului de valorificare a grâului, au semnat o decizie, prin care, pentru grâul și făina ce se vor exporta în cursul lunii Iunie 1937, nu se va mai acorda exportatorilor nici o primă de export.

*

LEGAȚIA poloneză din Capitală a anunțat Federația Aeronautică română, că din cauza cursurilor și examenelor ce urmează să dea, elevii piloți polonezi în cursul acestei luni, vizitarea țării noastre de către tineretul aviatic polonez, proectată pentru azi la ora 5 d. a., a fost amânată.

*

MARȚI, 25 Mai, la orele 6 seara, se va întruni, sub președinția d-lui rector C. STOICESCU, senatul universității din Capitală.

D. prof. I. NISTOR, ministrul muncii și asigurărilor sociale, a plecat aseară, în Ardeal.

Astăzi dimineață, d-sa va asista la inaugurarea căminului de ucenici din Timișoara. După amiază, va participa la solemnitatea punerii pietrei fundamentale a căminului de ucenici din Arad.

Luni dimineața, va participa la inaugurarea căminului de ucenici din Dej.

*

TERMENUL prevăzut în jurnalul consiliului de miniștri din 28 Ianuarie 1937, în care să se poată face exporturile în compensație de fructe proaspete și industrializate, s'a prelungit până la 15 August.

*

UN NOU record mondial de înălțime a fost stabilit la concursul Școalei Naționale de sbor cu pânze din Granau, în Riesengebirge.

Aviatorul Steini a atins înălțimea de 6000 metri, recordul precedent fiind de 4300 metri.

Patru alți concurenți au atins înălțimi asemănătoare și numai verificarea altimetrelor vor putea desemna precis pe noul deținător al recordului

*

Bruxelles, 23. (Rador). — **D. Djuvara, ministrul României, a depus azi dimineață o coroană pe mormântul Regelui Albert I al Belgiei.**

Tot în cursul dimineții, d. Djuvara a fost primit în audiență de Regina Elisabeta, văduva Regelui Albert I.

Redactor responsabil Gh. Dumitrache

Tipografia ziarului „Universul" str. Brezoianu 23-25 București

6 pagini 3 lei

Taxa poştală plătită în numerar conform aprobării Dir. Gen. P.T.T. No. 118.37071934

ANUL VI, No. 748 Marţi 25 Mai 1937

BIBLIOTECA CENTRALĂ ASOCIAŢIUNII SIBIIU

Porunca Vremii

TRIBUNĂ ZILNICĂ DE LUPTĂ NAŢIONALĂ ŞI CREŞTINĂ

Bulgăroi cu ceaţa groasă,
Grecotei cu nas subţire,
Toate mutrele aceste
Sunt pretinse de Roman,
Toată greco-bulgărimea
E nepoata lui Traian.!

MIHAIL EMINESCU

Abonamente anuale: Lei 1000 pentru instituţii şi sprijinitori; Lei 800 pentru oraşe; Lei 600 pentru sate. Se primesc şi abonamente pe 6 şi 3 luni.

Ori ce sumă se poate trimite prin Casa de economii şi Cecuri poştale (CEC) astfel: ABONAŢII PENTRU CONTUL 1224; DEPOZIARII „ „ 10405

Director: Dr. ILIE RĂDULESCU

Redacţia şi Administraţia: BUCUREŞTI I, Str. Sărindar 18

TELEFON: Direcţie, redacţie 4.1853; Ad-ţie, publicitate 4.1852

Români şi Romînce, luptaţi contra pericolului roşu!

Eminescu, la Giurgiu

Oraşului Giurgiu îi merge — nu vi s'a părut? — un nume rău. Ca dealtfel şi judeţului a cărui capitală este. Vlaşca şi Teleormanul este o zicală pejorativă şi, drept să spun, mie ca demn fiu al acestor meleaguri, îmi pare rău. Cu atât mai mult, cu cât şi despre locuitorii judeţului meu se mai spune că sunt aşa de... nu ştiu cum, încât — auziţi grozăvie ! — „îi taie gâtul calului şi-i ia clopotul"! „Oţ depe Vlaşca" este, deasemenea o expresiune curentă şi, când e vorba să se dea un termen de comparaţie apucăturii anumitor oameni, se spune despre ei că fură ca'n codrul Vlăsiei.

Uite, mă miră, zău.

Mă miră, fiindcă vlăscenii nu merită acest exces de ocară. Vlăscenii, aşa cum îi cunosc eu, sunt nişte bieţi oameni aplicaţi pământului, nişte oameni mai mult trişti decât veseli, firi contemplative, supuşi, domoi ca şesul şi ca gârla, buni, ca pământul, largi la inimă şi fără prea mari aptitudini pentru negoţ, cum sunt de pildă oltenii ori chiar ilfovenii. Sunt atât de legaţi de brazdă oamenii aceştia, încât chipul lor chiar e întunecat ca pământul şi, puşi in alte condiţiuni de viaţă, oamenii aceştia mor de inimă rea! Cu vreo zece ani în urmă, scriitorul acestor rânduri, personal, a avut mult de furcă cu nişte consăteni pe cari voia să-i colonizeze în Dobrogea. Cred că voi transforma cândva în literatură toată odisseea aceasta când veselă, când mai ales tragică. Deocamdată, divulg numai că n'am reuşit să plantez în Dobrogea, în valea biblică a Batovei chiar, în condiţiuni răzeşeşti, decât pe foarte puţini dintre dânşii. Nu puteau rămâne acolo: îi răpunea dorul de casă.

Judeţul Vlaşca, cu toate poreclele care i se dau, nu a dat niciun bandit de seamă, niciun mare defraudator — pela noi, numai găini se fură şi anume de către ţigani! — ba, dimpotrivă, a dat literaturii române câteva nume falnice, cum de pildă, ale d-lor: Nichifor Crainic, I. A. Bassarabescu, Ion Barbu, Tudor Vianu, Mircea Dem. Rădulescu, Ion Vinea şi... N. Crevedia.

Ca şi cu Giurgiu, dealtfel, pe care nu numai istoria l-a sinistrat de atâtea ori în decursul veacurilor, dar prin nu ştiu ce fatalitate, şi o mulţime de incendii, grindini şi înnecuri dintre care unele au atins limbile Apocalipsului.

Din atâtea catastrofe, însă şi din atâtea cenuşi, Giurgiul — — oare, ce-o fi'nsemnând aceea: „să auzi câinii'n Giurgiu? — a ieşit teafăr, după un timp mai scurt sau mai îndepărtat, ca o adevărată pasăre din mitologie. Astăzi,de vreo doi ani încoace—mai ales decând un mare edil, primarul Kordella s'a pus cu săpunul urbanismului pe el — Giurgiul este una dintre cele mai adorabile reşedinţe de judeţ şi chiar dacă nici până la ora asta apele blonde ale Dunării nu l-au despresurat, în lunca în care e aşezat, aşa cu casele sale albe şi cu salcâmii săi înfloriţi — el rămâne tot un mărgăritar...

La Giurgiu, însfârşit, se face ca totdeauna, politica cea mai înflăcărată, dar nu e mai puţin adevărat că aci, aproape în fiecare Duminică se audiază în una din cele două săli publice, câte o conferinţă ori câte o manifestaţie aleasă, similară. Un om de înaltă cultură şi distincţie, d. Nicolae Bălănescu, sufletul Atheneului local, este acela care depune o râvnă nestinsă în domeniul mai-binelui şi al frumosului.

D. Scarlat Stăncescu a scris asupra oraşului o valoroasă lucrare „Din trecutul oraşului Giurgiu", — iar „Cântarea Dunării" este o tot atât de merituoasă închegare corală.

Giurgiu are două grădini. publice de toată frumuseţea. are drumul până la port şi portul însuşi care cu privelişte sa pe ape e un poem — şi, de câţiva ani încoace, o plajă modernă.

Dar Giurgiul nu avea în mijlocul său pe Eminescu.

Se ştie că marele poet, în adolescenţa lui plină de nenoroc şi aventuri, a pribegit şi prin portul Giurgiului, unde a fost văzut cărând saci cu spinarea şi răzând cu lopăţica dublele de cereale care, pe drumurile lichide ale fluviului, luau calea streinătăţii. Şi poate că aci, subt umbra acestor sălcii ca nişte catedrale, într'una din acele superbe înserări micşunii pe Dunăre, va fi conceput marele întristat cântecul acela:

„Mai am un singur dor,
„In liniştea serii...

De un an şi jumătate, un comitet de iniţiativă, în fruntea căruia stă d. prof. Savin Popescu, vechiul şi vrednicul director al liceului „Ion Maiorescu" din localitate, se străduieşte să adune suma necesară ridicării unui bust aceluia care a lăsat aci în dumbravă, câteva frunze din tragica lui viaţă.

Comitetul, din care fac parte mai multe personalităţi locale şi dintre cei cari au legături cu Giurgiul, a comandat de curând statuia, a încredinţat amintirea în bronz a lui Eminescu sculptorului profesor Corneliu Medrea, asupra meritelor căruia, îndeobşte cunoscute, nu mai insistăm.

Maestrul Medrea va da gata lucrarea până în toamnă când, în ziua de Sf-ţii Arhangheli Mihail şi Gavril, va avea loc inaugurarea monumentului.

Cu aceste rânduri, ne-am făcut o datorie să subliniem străduinţa acestor oameni cari cinstindu-se pre dânşii, vor înnălţa peste apele Dunării fruntea cât o baniţă de aur a fostului şi genialului hamal...

N. Crevedia

MIHALACHE: Mai lasă dracului băutura, ţuica ne trebue pentru propagandă

Problema copilului în România

De câtăva vreme am inaugurat şi noi un sistem de propagandă oficială prin consacrarea unei zile sau a unei săptămâni din an, fiecăreia dintre problemele ce ar trebui să fie pururea treze în mintea naţiunii. Şi avem astfel o săptămână a cărţii, una a laptelui, alta a vinului şi aşa mai departe.

Nu suntem împotriva unei astfel de propagande fiindcă ne spunem că orice propagandă poate aduce unele foloase cari, oricât de slăbănoage ar fi, adaogă un plus la activul problemei în chestiune. Avem totuşi impresia că aceste zile şi săptămâni închinate propagandei, trec pe lângă noi fără a ne învăţa nimic şi fără a da impulsul necesar unei activităţi ce s'ar cere mai vrednică în rezolvarea unor grave tare ce ne bânuteşc.

Am inaugurat ieri săptămâna copilului, care într'o ţară ca a noastră, pune una din cele mai grave probleme pentru sănătatea şi viitorul naţiunii. Şi în afară de câteva apeluri şi manifestări cu caracter festiv, problema aceasta rămâne şi mai departe nerezolvată, aşteptând să treacă anul ca în cadrul aceloraşi manifestări să fie reluată tot cu prilejul săptămânii respective.

Dincolo însă de aceste platonice festivităţi cu un caracter mai mult filantropic, rămâne gravitatea unei probleme ce se cere urgent şi complet rezolvată, aceia a lipsei de orice atenţie pentru sănătatea tinerelor vlăstare ale naţiunii acesteia.

Poporul românesc este unul din cele mai prolifice şi cu toate acestea creşterea populaţiei noastre este de o încetineală care ar fi trebuit de mult să alarmeze oficialitatea ţării, ce se mulţumeşte însă numai cu recunoaşterea flagelului şi cu promisiuni, niciodată realizate, în discursuri răsunătoare şi ocazionale.

Copiii satelor noastre sunt bântuiţi de toate bolile şi se desvoltă în condiţiuni atât de rele, încât ajunşi la adolescenţă, dau impresia unei degenerescenţe pe care naţiunea noastră, atât de tânără şi plină de vigoare, n'o poate încerca, aspectul acesta datorindu-se exclusiv lipsei de condiţiuni higienice şi de hrană suficientă în timpul creşterii copilului.

Statisticile oficiale arată că mortalitatea infantilă în ţara noastră reprezintă 50% din total, specificându-se că aceştia sunt numai copii până la 10 ani.

Dacă raportăm această cotă la cifra naşterilor şi a morţilor zilnice, vom vedea că pierdem anual cel puţin 180.000 de suflete cari ar putea da un contingent apreciabil în creşterea populaţiei noastre. In adevăr statisticile arată că avem aproximativ 1700 de naşteri zilnice şi 1000 de morţi. Aceasta înseamnă că dintre cei 1000 de morţi, 500 adică 50% sunt copii până la vârsta de 10 ani, tinere vlăstare a căror mortalitate într'un stat cu grija necesară pentru situaţia demografică, s'ar reduce la 10% cel mult, fiindcă aceasta este media mortalităţii infantile în toate statele civilizate. Adăugând tot după datele oficiale că şi din restul de 50%, zece la sută reprezintă mortalitatea copiilor până la vârsta de 20 de ani, înseamnă că pierdem zilnic circa 500 de suflete cari ar putea fi printr'un mai mare interes depus de organele sanitare şi de oficialitate în general, cruţate şi date naţiunii acesteia pe care o cutropesc străinii din năuntru. Inmulţiţi 500 cu 365 de zile şi veţi da de impresionanta cifră de 187.500 de suflete româneşti, aruncate în mormânt fără de vreme, de un popor care este totuşi la începutul ascensiunii lui naţionale. Fiindcă acesta este adevărul. Din 500 de copii până la 10 ani ce mor zilnic, 450 sunt săteni, iar din restul de 100 de copii între 10 şi 20 de ani ce ne mor zilnic, 80 sunt tot feciori ai satelor noastre. Deci Români, deci elementul de regenerare şi de afirmare românească în populaţia ţării.

Adăugaţi la această groaznică realitate situaţia mizerabilă din punct de vedere al higienii şi hranei, din satele noastre şi veţi conchide că dacă nu se iau măsuri de îndreptare a răului, suntem o naţiune ce se sinucide lent, dar sigur.

Aceasta este problema copilului în România. Şi ea nu se poate rezolva în cadrul unei festivităţi filantropice şi al unor cortegii alegorice. Ea trebue rezolvată prin măsuri energice şi generale, prin ridicarea satului — cu forţa, de va fi nevoe — la nivelul higienic care să poată reda populaţiei rurale sănătatea şi vigoarea ce se pierde cu fiecare zi ce trece, în discuţii şi demagogie politică.

Petru Bănescu

Un oraş care moare...

Oraşele au, ca şi oamenii, o viaţă a lor. Se nasc, trăesc şi mor. La unele moartea e mai timpurie, la altele moartea vine din pricina bătrâneţii. Iar sufletul oraşelor e sufletul celor cari le locuesc. De aceia progresul Capitalei, — pe care o consider o imensă mahala fiindcă nu am ajuns încă la o cunoştinţă, pe care aş numi-o, cităduină, — rezultă din concentrarea întregei vieţi sociale şi politice din România pe aceste meleaguri unde, se zice, a fost cetatea lui Bucur. Iar regresul, decadenţa, prăbuşirea Iaşului, căci despre el vrem să vorbim, este o consecinţă firească aseismului pe cari îl trăesc moldovenii-ieşeni, cari se vaită după vechea Capitală a ţării rei dar cu toţii, absolut cu toţii, o părăsesc, când pot, pentru a se instala în block-house-urile Capitalei.

Există, în Bucureşti, un cerc al ieşenilor al cărui sediu, întâmplarea mă făcu să-l văd, este într'o casă veche, dărăpănată de pe str. N. Filipescu, al cărei aspect aminteşte toată psihologia de boem a moldoveanului care visează în cafenelele de pe strada Lăpuşneanu. Ei bine, acest Cerc al ieşenilor, care numără rigurile cele mai aristocratice ale Moldovei, şi-a propus *să activeze* (acesta este un cuvânt impropriu, neadecuat ieşenilor) pentru a da Iaşului tot ceeace-i lipseşte. M'aşteptam, şi la fel cu mine cred că gândesc toţi cei informaţi despre existenţa acestui Cerc, să văd cum se va realiza la Iaşi tot ceea ce nu sunt în stare să realizeze conducătorii politici şi administrativi. Iaşul nu are o canalizare bună; Iaşul este ameninţat să rămână, din zi în zi, fără apă potabilă; Iaşul nu are străzi pavate; Iaşul nu are o reţea de căi ferate bună, ca să nu mai vorbesc de şosele şi drumuri, — în schimb Iaşul va avea, aşa este vorba, un Panteon ! In Iaşul tradiţiei şi al culturii se vor odihni toate sfintele moaşte cari au creat spiritul politic şi cultural al României.

Este frumoasă, este minunat de frumoasă această idee, — dar oare, nu ar fi fost mai potrivit ca în loc de Panteon să i se dea Iaşului apă potabilă, străzi pavate şi curate şi o mai civilizată legătură feroviară cu regiunile din jur ?

In guvern există un domn ministru, care e şeful organizaţiei liberale ieşene. Dacă l-ar întreba cineva ce-a făcut pentru Iaşi în aceşti ani de guvernare n'ar şti ce să răspundă pentrucă domnul în chestiune are cu Iaşul numai legături bachice, ca să zic aşa. Dar în guvernele noastre au fost mai întotdeauna ieşeni. Cu ce au contribuit pentru ridicarea Capitalei Moldovei ?

Cu nimic. Iaşul a rămas acelaş ca pe vremea războlului. Acum geme, agonizează, moare. In schimb i se dă Panteon !

Drept să spun nu prea înţeleg de ce este duşmănit şi părăsit acest minunat oraş moldovenesc, a cărui existenţă înseamnă prezenţa pururea vie a istoriei şi culturii neamului nostru.

Din această Mecca, de odinioară, a românismului, nu au mai rămas decât nişte ruine. Iar românii au plecat sau au murit. Şi viaţa, câtă mai este acolo, este respirată azi de ovrei ! Nimeni nu face nimic pentru Iaşi. Iar dacă se mişcă cineva, apoi vrea... Panteon !

Am uitat cum acest mizer Iaşi ne-a primit, toată ţara, în zilele amare ale refugiului. Şi de când l-am părăsit, n'am vrut să mai ştim de el.

Este, desigur, ceva tragic în destinul acestui oraş care moare. Ne mai amintim de el numai în orele de restriste ale românismului. Dar oare tregue să aşteptăm asemenea ore ? Nu ne gândim că din această cetate cândva românească, ar putea rămâne numai amintirea şi ovreii ?

Iaşul mai duce încă, pe umerii lui, tot blestemul neamului nostru care, ca şi el, sângeră...

Dar, va mai putea agoniza mult ?

Ştefan Ionescu

Hangya

de PETRE TIPARESCU

Avem astăzi şi un minister al cooperaţiei şi totuş societăţile cooperative la noi nu au ajuns să-şi afirme rostul lor. In scopul lor sunt interesele naţionale, care se identifică aproape cu întreaga viaţă economică a unei ţări agricole. Ne lipseşte însă propaganda bine susţinută şi iniţiativa, mai ales iniţiativa particulară, care să-i dea avânt şi să dovedească utilitatea cooperaţiei faţă de înstrăinarea industriei şi comerţului din ţara noastră.

In locul cooperativelor pentru ţărani, funcţionari şi meseriaşi, aflăm uneori de diverse instituţii cooperatiste, care nu au nici o justificare în existenţa lor, pretinsă cooperatistă numai cu scopul de a avea avantagiile unei asemenea instituţii şi de a practica sub această deghizare o evaziune fiscală. Iar, de cele mai multe ori, acolo unde existenţa cooperativelor este justificată de membrii săi, cari sunt ţărani, funcţionari sau meseriaşi, cu scopul bine determinat de a se apăra în contra speculei întreprinzătorilor jidoveşti, constatăm cu durere, că scopul acesta este desfiinţat prin invazia jidanilor şi relaţiile comerciale cu samsarii perciunaţi anihilează în bună parte rostul acestor instituţii.

Avem apoi cazuri speciale, cum sunt cooperativele ungureşti „Hangya", care pot justifica existenţa lor cu orice, în afară de interesele naţionale ale acestei ţări. Cooperative, care nu şi-au tradus cel puţin numele unguresc de „Hangya" în „Furnica", se folosesc de cozile de topor, români ce se simt încă bine sub conducere maghiară şi astăzi, ca să se introducă în satele româneşti pentru a realiza legăturile subversive cu Budapesta şi pentru a înşela prin diferite ilegalităţi şi statul şi ţăranul nostru.

Ar fi bine, desigur, ca astăzi cel puţin cei în drept să răstălmăcească rostul acestor cooperative, în contra cărora ziarul „Curentul" aduce aceste grave acuzaţii:

„Precum se ştie, cooperativele acestea erau până la 1918 sucursale ale „Furnicii" dela Budapesta, înfiinţate în mare număr în Ardeal pentru secondarea acţiunii maghiarizatoare a organizaţiilor maghiare politice sau pretinse culturale. După Unire au trebuit să se declare independente de cele dela Budapesta, ceeace nu ştim în ce măsură s'a întâmplat de fapt. Se ştie că „Hangya" din Ungaria este de fapt un organ de stat, lucru care s'a arătat şi'n primăvara aceasta în parlamentul maghiar. Se ştie asijderea că astă iarnă, când s'a plănuit în Ungaria complotul de dreapta care a fost apoi musamalizat, a ieşit la iveală că sediile din provincie ale acestor cooperative din Ungaria sunt de fapt depozite de arme. Despre „Hangya" dela noi s'a aflat în schimb în lunile trecute, că se introduce şi în satele româneşti şi că încearcă prin ilegalităţi patentate (cum s'a întâmplat la Panticen) să-şi pună sucursalele alcătuite în zdrobitoare majoritate din români, sub conducere ungurească".

Totodată trebue să reamintim, în rândul ilegalităţilor societăţii „Hangya", de fraudele fiscale de 101 milioane lei, săvârşite în 1929 la Târgu-Mureş, pe vremea când era secretar general veritabil Cristache Simionescu la ministerul finanţelor. Atunci s'au operat unele arestări senzaţionale şi l-a pândit puşcăria şi pe „Neicuţu", până în ziua în care un afacerist de-al lui, care astăzi se află la controlul a-

(Urmare în pag. II-a)

Ce-are Lupu'n pumnu-i strâns?

LUPU, — Doctorul cel ROŞU, — care beat mereu a plâns, —
Nu mai ştie să salute decât doar cu pumnul strâns!...
Dar de câte ori la astfel de salut îl pune IUDA,
Nu fără folos el strânge pumnul său cu toată truda.

Dacă i-am deschide pumnul slugii cruntului balaur,
Am vedea că totdeauna pumnul său e plin de aur!
Dac-ar ţine palma'ntinsă ca „fasciştii" sau Romanii,
N'ar mai bea atâta „Vutcă", nici l'ar mai iubi JIDANII!..

Radu Bardă

Pămaşa de forţă

D. Armand Călinescu, în Insula Piticilor

Dar, uitasem, la „Luna Bucureştilor" şi anume în „Insula Piticilor", a fost văzut, zilele acestea, şi d. Armand Călinescu.

Leaderul naţional-ţărănist, decum a intrat pe poartă a şi fost luat în primire de micii locuitori.

— Mă, simpaticule, — îi spuneau piticii — mic aşa cum eşti, nu vrei să te bagi cu noi?

— Păi ce mă faceţi? Că eu, vezi, am fost subsecretar de stat.

— Te facem ciclop!

Săptămâna poesiei

Una dintre instituţiile noastre oficiale a înfiinţat acum, cu ocazia „Săptămânii laptelui", un premiu pentru încununarea celei mai frumoase poesii.

Şi s'au prezentat la concurs câteva duzini de poeme, în care e proslăvită, desigur,... brânza!

Luna...

Doi inşi discutau, zilele acestea, în stradă.

— Unde mergi vara asta?

— Dar tu?

— Eu aş vrea să mă duc colo la...

— La?

— La... la „LUNA" aia.

— Care lună, frate?

— „Luna" aia, bre.

— „Luna Bucureştilor"?

— Nu, neică. Ailaltă.

— ???

— „Luna" Bucureştilor, aia dela Paris.

— „Expoziţia internaţională?".

— Aia, domnule, fir'ar a iaca cui — că nu mai am tralu cu nevastă mea...

Desgropând trecutul nostru

Ion Câmpineanu şi evreii din România

In foiletoanele noastre precedente vorbiserăm pe larg de acţiunea *„Alianţei Israelite"* care înaintase un memoriu ministrului de externe al Franţei, Delcassé, spre a interveni în România, SUB ORICE FORMA, ca să oprească „monstruozităţile" ce se săvârşeau „sub ochii lumii civilizate". Aceasta se întâmpla acum 30 de ani, după ce deveniserăm independenţi din 1878, prin jertfe mari şi cu ajutor dat Rusiei, învinse de Turci, şi care era să fie înecată în Dunăre, cum spunea faimoasa telegramă rusească a Marelui Duce....

Evreimea de aci a căutat să ne creeze o atmosferă antipatică în Apus şi să ne pună în situaţia de a fi continuu jigniţi şi controlaţi, iar ei să primeze sub toate aspectele, noi fiind legaţi de mâini şi de picioare.

Punctul nevralgic era faimosul art. 44 al tratatului dela Berlin prin care ni se impunea naturalizarea IN BLOC a tuturor evreilor, sau cel puţin a unor categorii dintr'înşii, iar guvernul român nu admitea decât naturalizarea individuală. Nu era vorba de nici o prigoană confesională, cum se pretindea, ci de respectarea naţiunii predominante care nu trebuia lezată în interesele ei vitale.

La Berlin, însuş Bismarck a respins aplicarea art. 44 şi revenirea în discuţie asupra fondului acestui articol, care era în speţă opus principiului susţinut de însăşi esenţa ideii de independenţă a României. Evreii au căutat atunci să preseze asupra cabinetelor europene şi de aci lupta acerbă între România şi oculta israelită.

Oamenii noştri politici s'au ţinut bine în faţa presiunilor pornite dela Berlin, Paris şi Londra şi au răspuns în această chestiune fără reticenţe.

Iată cum s'a comportat I. Câmpineanu, marele patriot, al cărui părinte mai trântise uşa în nas consulului rus din Obşteasca Adunare. In 1879, la 31 Mai, scrie Agentului Român din Berlin:

„Imi spuneţi că d. Von Bülow recunoaşte că Congresul n'a făcut de cât să pună un principiu, că el n'a fixat nici o soluţiune, că el ne-a abandonat nouă grija acestei opere; ori calea pentru a ajunge la această operă este trasă de Constituţia noastră. Nici guvernul princiar, nici Camerele precedente nu puteau să treacă peste drepturile lor Constituţionale şi să se pronunţe asupra unei soluţiuni".

Iată dar, că diplomaţii noştri de atunci preţuiau nu amiciţiile lor personale cu străinii, ci reprezentanţa naţională, Constituţia însăşi, care astăzi se calcă în picioare.

„România va fi fericită de a-şi asigura bunăvoinţa tuturor marilor puteri, având mai întâiu faţă de ea însăşi o perfectă conduită, leală şi corectă, apoi faţă de celelalte puteri.... Ea va trebui să probeze în toate împrejurările conservaţia ei şi forţa naţionalităţii ei".

Şi cu o mare putere de vizionar marele Câmpineanu adaogă:

„In ziua în care sentimentul naţionalist ar lipsi Românilor, ideile care au călăuzit pe Marile Puteri, ori sprijinul ce ele au dat celor două Principate separate, pentru a creia o Românie independentă, tare constituită, aceste idei, zic, vor lipsi cu totul scopul propus. Forţa despre care vi s'a vorbit şi care se chiamă influenţa israelită în Europa, va fi neputincioasă să slăbească acest sentiment şi dacă ea va reuşi, să-l sdruncine, acesta nu va fi decât în detrimentul intereselor Europei în Orient".

Respins principiul acesta la Berlin de Bismarck, respins şi prin propunerea lui de Launay, Câmpineanu spune:

„Odată principiul admis şi sincer aplicat, ar fi suveran injust şi contrariu spiritului şi literei Tratatului dela Berlin, de a dicta un mod de aplicaţiune, CARE AR PUNE IN PERICOL NAŢIONALITATEA ROMÂNĂ".

Un atare procedeu ar întrece dispoziţiunile Tratatului dela Berlin şi ŢARA NU VA ACCEPTA O DECIZIUNE CARE II VA FI IMPUSA. EA NU O VA ACCEPTA NICI IN CAZUL DE FAŢA, NICI IN PRINCIPIU".

Cu adânc respect pentru legile ţării şi viitorime, Câmpineanu adaogă:

„Fiecare Putere s'ar crede în drept să comenteze legile noastre şi să intervină în orice moment. Aceasta ar constitui o situaţiune primejdioasă şi care ar lăsa chestiunea complect deschisă. NICI STAREA ACTUALA A ŢARII, NICI VIITORUL EI NU O PERMIT".

Ce deosebire de gând şi simţire între Câmpineanu şi P. Carp!

Şi cu multă documentare arată că este în interesul Europei ca România să se manifeste sincer faţă de ea, iar în privinţa viitorului Ţării socoteşte că massa evreilor în mijlocul ţării, popor cu alte tendinţe şi idealuri deosebite total de-ale noastre, constitue o veşnică primejdie naţională.

Evreii sunt o forţă şi atâta timp cât această forţă nu va fi canalizată către aspiraţiunile neamului nostru, progresul acestuia va fi paralizat şi orice rezultat al sforţărilor compromis. Concluzia lui Câmpineanu? Să asimilăm pe evrei (este vorba de anul 1879 !) astfel ca să adopte moravurile, limba, aspiraţiile noastre, să devină adevăraţi Români.

„In interesul UNITAŢII NOASTRE NAŢIONALE şi în interesul conservării IDEII NAŢIONALE ROMÂNE, trebue să inaugurăm o adevărată politică naţională, o politică de asimilaţiune SILITA a străinilor aflători în România, căci aceasta ne-o comandă însuşi interesul nostru naţional".

Ce-ar zice astăzi marele Câmpineanu când s'ar afla înconjurat de circa două milioane de jidovi, care comandă în ţara noastră prin forţe oculte ? Ar râde sau ar plânge în hohote? Mai aşteptăm, căci nu mai e mult până la al unsprezecilea ceas.

G. Dimitriu

SPORT

Fără „vedete"...

Unirea Tricolor a sdrobit „Universitatea" 8-0 (2-0)

Oborul a trăit eri o zi mare.

Unirea Tricolor a câştigat glorios o bătălie în care şansele ei păreau inexistente.

Pesimismul general era mărit prin aceea că în matchul cu „U" echipa nu putea beneficia de serviciile lui Sucitulescu *şi* Sonny Niculescu, *ambii suspendaţi pentru vini pe cari acei cari au aplicat pedepsele le cunosc, probabil, mai bine decât noi.*

Cu toate acestea, echipa aceasta de tineri ambiţioşi, perfect încadraţi în spiritul disciplinar al noilor conduceri oborene, au reuşit eri o isprăvă care repară multe greşeli trecute şi aruncă Unirea Tricolor din nou pe primul plan al footballului românesc.

MATCHUL

S'a disputat sub „conducerea" d-lui Ionescu-Topé *(ce nume potrivit!) care este cel mai prost arbitru contemporan, între formaţiile:*

UNIREA TRICOLOR: Iliuţă-Petrescu, Iliescu — Florea, Steinbach, Boteanu, Tr. Ionescu, Schileru, Covaci, Cârjan, Iordache.

„U": Sepci — Borgia, Iancovici — Putnic, Gaiu, David — Draga, Ploeşteanu, Szanislo, Păunescu, Medrea.

Dela început atacă oborenii.

Medrea, *lovit, părăseşte pentru câtva timp terenul de joc.*

După o combinaţie Boteanu-Ionescu-Schileru, acesta din urmă trimite din 18 m. în stilul său caracteristic, în colţul drept al plasei. Mingea trasă puternic şi pe jos, face inutil plongeonul lui Sepci.

Al doilea punct e marcat de Iordache, *într'un stil impresionant.*

Atacurile „şepcilor roşii" sunt lipsite de eficacitate.

Până la sfârşitul reprizei d. Ionescu-Topé ne dovedeşte (par'că mai era nevoe!...) că habar n'are de ceea ce este of-side-ul.

După pauză înaintarea Unirii, împinsă masiv, înainte de maestrul „footballului nostru" Petre Steinbach, *pătrunde regulat în careul lui Sepci, unde face adevărate ravagii. Astfel scorul suferă metamorfoze prin:* Iordache *(3-0),* Cârjan *(4-0),* Ionescu *(5-0),* Ionescu *(6-0), iar* Ionescu *(7-0) şi din nou* Iordache *(8-0).*

Dintre acestea, punctul şase n'a fost meritat. Se datoreşte numai imbecilităţii care este pusă în slujba fluerului sau vice-versa. Iată cum a fost:

Traian Ionescu se găseşte în of-side. D. *Ionescu-Prosté* fluieră şi *arată clar* că e of-side, Traian Ionescu înaintează totuşi, şi trage, probabil în glumă. Sepci care *ştia* că *arbitrul a fluerat of-side* nu încearcă să apere. Scoate mingea din plasă şi o pune la careul de 6 pentru executarea loviturii.

D. *Ionescu-Aiuré* arată însă... centrul terenului.

A fost un punct cu totul gratuit.

Dar care nu scade de loc meritul strălucitei performanţe oborene.

JUCATORII

Cei mai buni unirişti au fost.... toţi. Nu putem evidenţia pe nimeni în mod special, afară doar de *Iordache,* cel mai bun din „22". Ceilalţi au fost *cu toţii* excelenţi —căci dacă n'ar fi fost aşa matchul nu s'ar fi terminat cu 8-0 !...

„U" s'a comportat foarte modest. Ca să fim sinceri, nu ne-a plăcut decât *Ploeşteanu.*

ARBITRAJUL

d-lui *Ionescu Topé* ne-a făcut să regretăm profund că în ţara aceasta cu atâtea legi, nu există nici un text pentru pedepsirea prostiei, nici măcar atunci când ea, în loc să rămână modestă şi anonimă — se îmbracă în chiloţi, îşi pune fluer în gură şi iese la drumul mare pentru ca s'o vadă şi s'o audă toată lumea...

Prostia ca şi goliciunea trebueşte ascunsă măcar în public.

A. Iftimie

HIPISM

Eri au avut loc alergări de galop pe hipodromul Băneasa. Importantul premiu Bienal a fost câştigat de **Goldan**, proprietatea hergheliei Balc. Restul programului a corspuns aşteptărilor, afară de favorita Charie. Iată rezultatul tehnic:

Pr. Gondola: 1) Boccacio (J. Gill) 2) Aghiuţă (Mullot). Ctg.: 23; Plas. 16-22.

Pr. Dumbrava Roşie: 1) Ştefania (Cucu); 2) Titirez (Kaszian). Ctg.: 36; Plas. 32-131.

Pr. Basma: 1) Monette III (Vincent); 2) Sanda (Ilinca). Ctg.: 12; Plas. 13-25.

Pr. Bienal: 1) Goldan (Enescu G.) 2) Biribi (Ilinca); 3) Belea II (Mullot). Ctg. 14.

Pr. Greceanu: 1) Très Pratique (Cucu); 2) Danciu (Vincent). Ctg.: 28; Plas. 18-22.

Pr. Flăcăilor: 1) Favoritul Meu (Mullot); 2) Meşterul Manole (Tănase); 3) Oştean (Toth). Ctg.: 60 Plas. 19-48-14.

Pr. L'Alsacee: 1) Parabola (J. Gill); 2) Răvaş (Cristea R.); 3) Orz (Kaszian). Ctg.: 55; Pl. 21-25-33

Uite popa, nu e popa...

Schmeling-Braddock sau Braddock-Louis?...

Din New-York ni se comunică de către corespondentul nostru că Jim Braddock, campionul mondial de box la toate categoriile se antrenează în vederea matchului dela 22 Iunie contra lui Joe Louis.

Cu alte cuvinte Braddock nu vrea să mai respecte contractul care trebuia să-l opună pe ziua de 3 Iunie în faţa lui Schmeling pentru titlul de campion mondial.

In acest caz ar urma ca titlul să-i revie automat germanului, dar o anticipare nu se poate face fără a risca — să fii profet mincinos — încheie corespondentul nostru.

Sportul Studenţesc - D.V.A. 7-1

Eri după amiază, pe arena Venus echipa studenţilor a sdrobit cu 7-1 pe D. V. A. din Brăila.

Performanţa Sportului Studenţesc este strălucită şi ea vine acum ca o confirmare în plus a valorii ridicate pe care o manifestă în ultimul timp reprezentanţii sportului universitar român.

Bravo Sportul!...

Opera din Cluj în Capitală

Admirabilul ansamblu al Operei Române din Cluj de sub direcţiunea d-lui dr. Mihail Nasta care a avut înalta cinste să joace în Bucureşti recent într'o reprezentaţie la Opera Română, în faţa Majestăţii Sale Regelui Carol II-lea ne va vizita în zilele de Miercuri 26 şi Joi 27 Mai a. c. când vor da două reprezentaţii de operă în cadrul lunei Bucureştilor. Prima reprezentaţie va fi Voevodul Ţiganilor nemuritoare capo-d'operă a lui Johan Straus având în frunte pe primul tenorul Operei Române din Bucureşti, cu distinsul artist Emil Marinescu, în marea sa creaţie a lui Barinsky „Voevodul".

O mare surpriză va fi reapariţia pe scenă a baritonului d-lui Bazilliu, neîntrecutul creator a lui Figaro din Bărbierul din Sevila pe scena Operei din Bucureşti, va interpreta savurosul rol comic, a lui Jupan Purcarul, în care are o desăvârşită creaţie. In rolul Safi va apare pentru prima oară în Bucureşti o mare speranţă a Operei din Cluj, d-ra Vergi Palada, o nouă primadonă, care a obţinut debutul său în Cluj în rolul dificil al Aidei, un succes triumfal.

Al doilea şi ultimul spectacol va fi d-na Butterfly cu primadona Pia Igy.

ARO: MISTER FLOW
(Un proces senzaţional)

Celelalte rezultate

Victoria-Chinezul 2—3 (1—0).
C. A. O.-Gloria 3—0 (1—0).
Ripensia-Crişana 2—0 (2—0).

Divizia B (seria estică)

Sp. Studenţesc — D. V. A. 7—1.
Dragoş Vodă—Victoria 4—1.
D. U. I. G. — Jaln 0—0.
Franco Română—Macabi 1—1.

Rezultatele între ţări

AUSTRIA-UNGARIA (2—2)
Irlanda-Franţa 2—0
ITALIA-CEHOSLOVACIA 1-0

Venus-Amefa 1-1

Matchul divizionar disputat ieri la Arad, între echipele Venus şi Amefa, s'a terminat nedecis.

Faptul acesta face ca problema campionatului naţional să fie încă deschisă, deşi şansele negrilor de a cuceri trofeul, sunt foarte mari.

Chestiunea ar fi fost complet lichidată, numai în cazul unei victorii a negrilor.

Venus conduce deci cu numai două puncte înaintea Rapidului, care deţine locul 2.

Punctele au fost marcate de *Prassler* prin 11 m. şi *Gavrilescu.*

Venus a dominat însă destul de categoric.

Clasamentul

1. Venus 21 partide jucate 30 puncte.
2. Rapid 21 partide jucate 28 puncte.
3. Amefa 21 partide jucate 27 puncte.
4. Ripensia 21 partide jucate 25 puncte.
5. Victoria 21 partide jucate 25 puncte.
6. C. A. O. 21 partide jucate 20 puncte.
7. „U" 21 partide jucate 18 puncte.
8. Juventus 21 partide jucate 18 puncte.
9. Gloria 21 partide jucate 16 puncte.
10. Chinezul 21 partide jucate 16 puncte.
11. Crişana 21 partide jucate 15 puncte.
12. U.-Tricolor 21 partide jucate 14 puncte.

Hangya

(Urmare din pagina I-a)

verii, şi el, a depus favorabil pentru „boerul lui", ca dosarul să se închidă, cu o victimă nevinovată, prin moartea inspectorului Stamate, victima lui Cristache Simionescu.

Iată rosturile cooperatiste ale soc. „Hangya", care huzureşte în dispreţul oficialităţii, în cele mai multe cazuri bucurându-se din partea autorităţilor de o periculoasă protecţie şi o gravă complicitate, în dauna statului şi a intereselor noastre naţionale, prin tot felul de ilegalităţi.

De altfel, aceasta este încă o explicaţie, dece înfloresc cooperative, care nu au nici un sens, pentru economia naţională, în timp ce ţăranii, funcţionarii şi meseriaşii români nu se pot bucura de avantagiile şi binefacerile cooperaţiei, care este şi ea ameninţată să fie monopolizată de străini, alături de tot comerţul şi întreaga industrie a acestei ţări.

P. Tipărescu

Mişcarea LITERARA şi artistică

I. E. Torouţiu: Pagini de istorie şi critică literară

„Cea dintâi preocupare a Românismului trebue să fie lupta uriaşă pentru cucerirea celei de a patra putere în stat. Fără de această izbândă, zilele şi sărbătorile cărţii nu vor fi decât false părăzi oficiale, adevărate farse primejdioase", — scrie **d. I. E. TOROUŢIU, în „O profesiune de credinţă" care prefaţează voiumul: „PAGINI DE ISTORIE ŞI CRITICA LITERARA".**

Cuvintele distinsului cărturar constituesc în momentul de faţă, când se lucrează cu atâta febrilitate pentru sărbătoarea slovei româneşti, un capitol de catehism.

Din ele se desprinde dorinţa sinceră de a se reda acestui neam cel mai mare bun: CARTEA.

Cartea care a devenit pentru toţi veneticii mijloc de corupţie şi îmbogăţire, cartea care nu mai este ceia ce trebuie să fie, cartea care ne-a fost furată, datorită laşităţii noastre.

Fiindcă — trebuie să recunoaştem — am privit nepăsători când toţi vânzătorii de nasturi galiţieni, exploatând ospitalitatea proverbială ce li s'a acordat, fără nici un scrupul, au pus monopol pe cea de a patra putere în stat.

Deaceia „profesiunea de credinţă" **a d-lui I. E. Torouţiu, este o reconfortantă trezire la realitate.**

Şi cu cât o recitesti mai des, cu atât te convingi de tragedia prin care trecem. A pus d. Torouţiu în cele aproape 300 „pagini de istorie şi critică literară", **atâta suflet şi atâtea dovezi, încât nu ştii ce trebuie să admiri mai mult: simţămintele româneşti, verzi ca brazii din Bucovina d-sale sau judecata fără pereche a cărturarului de elită care nu se mulţumeşte numai a scoate din criptа vremii documentele prăfuite, ci caută — şi reuşeşte în mod strălucit — a le descifra sensul lor adevărat. Deobicei studiile despre literatură, rămân cu anii în vitrinele librăriilor, tocmai din motivul că înşişi puţinii intelectuali, cari — fie din cerinţe de cultură generală, fie din obligaţia de specialitate, — le mai cumpărau din când în când, s'au desgustat pur şi simplu de a-şi mai pierde vremea cu asemenea teorii sterpe, străbătute de molima acelei reci şi greoaie erudiţii.**

Şi din acest punct de vedere, d. Torouţiu merită a fi admirat. Deoarece volumul d-sale îl citeşti ca pe un roman bun şi sănătos, îl simţi, ţi-l apropii de suflet, pentru ca întorcând ultima pagină să cazi pradă unui neobicinuit regret că s'a terminat aşa curând.

Cum era şi de aşteptat, preocuparea de căpetenie a d-lui Torouţiu este MIHAI EMINESCU. Sentimentele d-sale cu adevărat româneşti i-au poruncit că cel mai mare poet al nostru, în ale cărui versuri ne regăsim toţi, trebuie scos din mistificarea bolnavă în care l-au adâncit anumiţi neisprăviţi tendenţioşi.

Piscul neamului trebuie prezentat generaţiilor viitoare fără paravane de proveniență judaică.

MIHAI EMINESCU nu poate fi obiect de confuzii şi argument pentru anarhie. El este ceiace a fost: esenţa gândirii şi a simţirii româneşti. Sufletul său mare este rupt din al poporului.

Tot ceia ce a scris formează un îndreptar de viaţă pentru noi, fiindcă dintre noi a răsărit şi din virtuţile noastre s'a inspirat. Nu s'a gândit niciodată la fantasmagoriile umanitariste după cari jinduiesc, căutând să le răspândească pretutindeni, fiii lui Israel.

Geniul lui Eminesc trebuie înţeles şi păstrat întact: românesc. Şi atâta vreme cât vom şti să-l preţuim, străduinţa dihăniilor buhave va fi zadarnică.

Aceste adevăruri le-a înţeles mai bine decât oricine d. I. E. Torouţiu.

Curagios şi înarmat cu serioase argumente, d-sa a demascat pe toţi profanatorii divinului nostru poet. Şi deoarece la maculatura eminesciologilor, contribuţia d-lui G. Călinescu este, se pare, cea mai mare, prima salvă de atac a d-lui Torouţiu s'a îndreptat împotriva autorului „Cărţii nunţii".

Prieten sincer al presei cuşer, d. G. Călinescu înşiră o mulţime de inepţii pe rogojinile „Adevărului literar şi artistic", **pe care le adună apoi în volum. Că va fi scriind din ordin talmudic sau că în urma nopţilor de studiu îşi va fi însuşit asemenea convingeri, nu prezintă importanţă.**

Cert este, însă, că autorul „Vieţii şi operei lui Eminescu" **vrea să ne prezinte — după documente, spune d-sa — pe cel mai mare poet român ca un om comun, chinuit de timpuriu (la 8 ani!) de** „instincte bărbăteşti", **plimbându-se cu iubita pe dealuri...**

„Cartea d-lui G. Călinescu — accentuiază pe drept d. Torouţiu — este o lucrare de valoroase fişe străine, pe care însă autorul n'a fost în stare să le mistuie, să le prelucreze în aşa fel încât din ele să ne apară viaţa lăuntrică, purificată, a poetului Eminescu, pe care să se razime apoi simfonia vieţii: opera. Partea originală din cartea d-sale se caracterizează prin cercetarea minuţioasă a subsolului organic al vieţii lui Eminescu. Biograful îl smulge pe poet din lumea ideologică şi-l transpune în epoca noastră, de ipersexualitate şi pervertire a simţurilor naturale..."

Iar în altă parte: „Cercetând erotica lui Eminescu, istoricul critic nu găseşte nicăeri spiritualitate. Pretutindeni vede gesturi lascive, voluptate, exaltaţie sexuală, desechilibru nervos, svârcoliri erotice".

Este dela sine înţeles că observaţiunile d-lui I. E. Torouţiu nu pot fi socotite altfel decât ca o manifestare justă a convingerilor obţinute în urma îndelungilor cercetări, la care se adaugă şi acea putere de discernământ, străină d-lui G. Călinescu. Deoarece ambii au avut în mână aceiaşi cheie: manuscrisele poetului dela Academia Română.

Nouă ni se pare, însă, că pe lângă neputinţa d-lui G. Călinescu de a se ridica la puterea de înţelegere a d-lui Torouţiu, salariatul „Adevărului literar" a interpretat poezia eminesciană prin metoda psiho-analitică a lui Freud, datorită permanentului său contact cu mentalitatea bolnavă judaică, al cărei sâmbure este instinctul. Căci, după cum se ştie, evreii sunt incapabili de a vedea altceva dincolo de tejgheaua tarabei sau fustele Rifcelor. Ei trec totul prin efemer. De aici şi celelalte caracteristici: nestatornicia, minciuna, viclenia, ura.

Pentru evrei nu există dincolo, sau dacă există, ei îl înfăşoară în egoism. Aspiraţiile judaice rezidă în poftele primitive. Iar d. Călinescu, fără să vrea poate, a devenit incapabil să mai gândească româneşte.

Neînţelegându-l sau voind să-l coboare la nivelul său, d-sa încearcă să ne prezinte geniul neamului ca pe un oarecare Popescu, strâns în chingi de „senzaţiile carnale".

Numai că, din când în când, ţara aceasta mai naşte câte un Torouţiu care ştie să-şi îndrume contimporanii spre adevăratele altare ale gândurilor şi simţirii româneşti.

Teodor Munteanu

Rânduri pentru „Marea noastră"

Când am avut pe masa noastră de lucru n-rul festiv al revistei „MAREA NOASTRA" ne-am gândit, fără voie, cât de rodnice sunt unele din faptele omeneşti. Este în adevăr aşa de impresionant acest număr prin condiţiile tehnice în care a apărut şi bogăţia materialului redacţional, în cât el nu înseamnă numai un adevărat eveniment pentru tiparul şi publicistica românească, dar este şi cel mai pios şi just omagiu ce se putea aduce sbuciumatului suflet al dusului dintre noi, regretatul scriitor Jean Bart, întemeietorul acestei reviste pentru propaganda, orientarea şi apărarea intereselor pe apă.

Adânca semnificaţie pe care i-am găsit-o însă dincolo de file, este marea dragoste, pe care acest mare călător pe întinderile albastre ale mării şi adânc pasionat al privegherilor pe mările nu mai puţin ameţitoare ale manuscriselor, a pus-o la baza acestei fapte a lui — întemeierea revistei „MAREA NOASTRA" — şi care i-a făcut rodnicia.

Sunt publicaţii născute pentru a muri în faşă. Apar, de obiceiu, mai toate, fără să aibă, pentru purtarea de grijă a vieţii lor, candela de priveghiu a unui mare suflet.

Nu este acesta cazul „MĂRII NOASTRE". Apărută ca revistă a „Ligii navale române", a avut, dela început, alături de ea inima iubitoare de scris a câtorva din bătrânii şi vânjoşii noştri lupi de mare, în fruntea cărora ni se pare că locul de frunte a fost predestinat lui Eugeniu P. Botez, acest Jean Bart al scrisului românesc.

Flacăra sufletului acestuia a fost atât de puternică, încât luminează şi acum, de dincolo de mormânt, drumul spre acest liman pe care el n'a mai putut decât să-l întrevadă: dragostea poporului românesc pentru marea şi marina noastră.

In gândul celor cari au pus piatra de temelie a revistei, ea n'a fost niciodată, aşa cum se obicinueşte, o revistă „de specialitate". Iubirea de oameni a acestei dumnezeeşti fiinţe care sunt marinarii, nu o putea lăsa ca ea să se prezinte cititorilor ca o publicaţie avidă de stricte preocupări profesionale. Ea avea — aşa cum are şi acum — rostul de a face cunoscute nepreţuitele comori de frumuseţi ale mării şi vieţii pe apele ei acoperite de bolta mai aproape a Cerului, tuturor celor pentru cari slova românească este hrană sufletească şi îndemn spre faptă bună şi de a sădi în sufletul acestora pentru vastul plămân al pământului românesc, marea.

Pe drumul acesta i-a purtat de grijă Jean Bart şi tot pe aceiaş cale de azur şi de mari realizări o îndrumă acum MOŞ DELAMARE, pseudonim sub care se ascunde figura binecunoscută a comandorului Negulescu.

La un mic popas pe această cale, apare masivul număr festiv care ne-a prilejuit aceste fugare priviri peste munca neobosită a unor îndrăgostiţi de slovă.

Ce am putea vorbi despre el? Reproducând nu mai mult decât sumarul, ar însemna să lungim pe o jumătate de pagină aceste câteva rânduri, cari ni le permit precarele noastre mijloace de lucru.

Am putea să spunem că, aşa cum a fost tipărit, este o evanghelie a mării. Dar aceasta ar fi cu totul nesemnificativ şi ar însemna cel mult o proastă figură de stil. Pentru a înţelege toată munca şi dragostea celor ce s'au străduit să dea graficei şi publicului românesc acest minunat număr festiv, el trebue citit de fiecare intelectual, din scoarţă în scoarţă. Dela cuvintele regale cu cari se deschid paginile şi până la rezultatul subscripţiei pentru noua navă-şcoală „Mircea".

Pentrucă altfel, orice am spune noi aci, ar fi cuvinte de prisos.

Const. Tomescu

Sărbătorirea bicentenarului Stradivarius

In calendarul marilor manifestaţii artistice şi turistice italiene a fost înserată anul acesta şi sărbătorirea bicentenarului morţii lui Antonio Stradivari, născut la Cremona unde a trăit şi muncit pentru construirea faimoaselor viori Stradivarius.

Când a murit în 1737, el era de mult celebru în Europa.

Astfel, împlinindu-se 200 de ani de la moartea lui, Cremona a înţeles să-i cinstească memoria precum şi memoria acelora ce l-au urmat: Amati, Guarneri, Bergonzi, Guadaguini. Scoala de viori din Cremona (1600—1700) a fost într'adevăr bogată în artişti şi constructori de mare valoare.

Un comitet de înalte personalităţi din Cremona, prezidat de deputatul Farinacci (fost secretar al Partidului Fascist) a înaintat Ducelui un vast program de comemorare, la care Ducele a răspuns primind să ia patronatul ei. După câteva adunări prezidate apoi de ministrul Alfieri, se fixau definitiv liniile sărbătoririi iar Comitetul organizator a început fără întârziere organizarea.

Principalele manifestări ale comemorării sunt: Expoziţia de viori, Expoziţia modernă, reprezentaţiile lirice în Piaţa Duomo, apoi concertul de muzică sacră dirijat de academicianul italian Lorenzo Perosi.

Expoziţia de viori vechi a fost inaugurată în ziua de 16 Mai, după conferinţa deputatului Farinacci asupra lui Stradivarius, care a avut loc la Teatrul Ponchielli.

La expoziţia de viori vechi au aderat 50 de colecţionari care au trimes peste 130 de viori Stradivarius în valoare de 40 milioane lire. Printre colecţionari sunt numeroşi italieni şi câţiva străini. Deasemenea conservatoarele de muzică. Printre viorile trimese de acestea este vioara Medicis de Antonio Stradivarius care aparţine conservatorului din Florenţa. Colecţia extrem de rară e aceia a contelui Sola compusă din 14 instrumente dintre care sunt de o excepţională raritate acelea vopsite în negru (doliu) cu prilejul morţii unei rude a posesorului.

La Expoziţia de viori moderne au fost înscrişi peste 110 fabricanţi de viori cu 350 de instrumente. Această expoziţie a dovedit dibăcia fabricanţilor italieni. Premiile la această expoziţie se ridică la suma de 70.000 de lire, iar expoziţia a avut loc la Palazzo Vidoni Soranza care a fost împodobit exclusiv pentru acest prilej odată cu Palatul Guelfo unde au fost expuse tablouri cu subiecte muzicale aparţinând pinacotecei din Brero şi altora.

Reprezentaţiile lirice au loc în Piazza Duomo din Cremona, socotită cea mai frumoasă piaţă din Italia după aceia din San Marco (Venezia). Pe o scenă amenajată cu un gust deosebit peste zece mii de persoane vor putea asista între 1 şi 11 Iulie la reprezentarea operelor lui Verdi, Rigoletto *şi* Forza del Destino *sub conducerea maestrului Gino Marinuzzi şi cu interpretarea artiştilor dela Scala. Tot atunci, maestrul Bellenza a condus, tot în Piazza Duomo, un concert Monteverdi.*

Altă manifestaţie muzicală excepţională va fi concertul de muzică religioasă pe care Don Lorenzo Perosi îl va conduce în Octombrie, la Duomo. Ilustrul maestru va aduce atunci cu dânsul pe faimoşii cântăreţi din Capella Sistina.

La aceste manifestări, adăogăm: congresul internaţional de muzicanţi, prezidat de academicianul Ugo Ojetti, în jurul căruia se vor întâlni muzicanţi şi literaţi celebri ca: Maurice Emmanuel, Paul Hindemith, Luigi Ronca, Pizzetti, Torrefranca şi Egon Wellesz. Tot în luna Mai vor avea loc concerte de muzică clasică date de quartetul Busch, Adolf Buch, Paul Hindemith (vioară) şi de o orchestră de concertişti italieni ce vor cânta în cinstea memoriei lui Stradivarius.

In Septembrie va avea apoi loc la Teatrul Ponchielli din Cremona un mare concert dirijat de maestrul Molinari, cu prilejul căruia vor veni reprezentanţe din toate regiunile italiene, în costume regionale.

O. D.

Aspecte, Insigne, Comentarii

„Predania" — a apărut într'un număr dublu, 6—7 pe Mai c.

Spicuim din cuprins: Nae Ionescu: **Şi totuşi catolicismul este inactual;** Smeritul Stratonic: **Se junghie Mielul lui Dumnezeu, la... Radio;** Pr. Grigore Cristescu: **Inviera Domnului, început al propovăduirii şi martiriului;** Pr. Dominic N. Ionescu: **Iconografia Invierii;** G. Racoveanu: **Imnografia Invierii;** Şerban Popescu: **Hotărârea soborului dela Niceea, cu privire la data prăznuirii Paştilor;** Pr. I. D. Petrescu: **Filotheiu Ieromonahul;** C. Bobulescu: **Ce icoană se pune pe pieptul mortului?;** Cronica revistelor **e semnată de d. Şerban Popescu; Informaţii substanţiale.**

Marţi, 25 Mai, ora 21 are loc în sala Academiei de Inalte studii comerciale şi industriale, sub auspiciile P. E. N. clubului român, conferinţa d-lui Kostas Uranis, vice-preşedintele P. E. N clubului elen.

Subiectul: Poezie şi public.

D. Kostas Uranis care face parte din grupul personalităţilor elene sosit în ţară din iniţiativa Ligii greco-române din Atena, este unul dintre cei mai distinşi şi preţuiţi poeţi şi scriitori greci.

„Cuvântul Argeşului" — gazeta legionară îngrijită la Piteşti de Todie Curătureanul aduce în n-rele 34—37 o serie de documente fotografice privitoare la orrile comuniste din Spania şi la degringolada de aceiaş speţă din partidul naţional-ţărănesc.

Are în special o adâncă semnificaţie fotografia în care generalul Rujinski demonstrează, la înfiinţarea gărzilor ţărăneşti, însemnătatea salutului cu pumnul strâns.

DELA O ZI LA ALTA

TEATRU

OPERA ROMANA: Rigoletto.
TEATRUL NAŢIONAL: Oameni pe un sloi de ghiaţă.
REGINA MARIA: Bonborouche.
COMOEDIA: Floare de lămâiţă, Ora „H", Floare de lămâiţă.
TEATRUL VESEL: matineu şi seara: Crai de tobă.
TEATRUL ALHAMBRA matineu şi seara: „Super Alhambra 1937".
TEATRUL MODERN: „25 la...";
TEATRUL LIGII CULTURALE: „Fiul cel pierdut".

CINEMA

CAPITOL: Te'nvăţ eu minte cu Ginger Rogers. Jurnal şi completare.
ARO: Mister Flow.
ROXI: Te'nvăţ eu minte, jurnal şi completare.
TRIANON: Un înger de doctor şi Music-hall.
VOX: Strigătul cazacilor, jurnal şi complectare.
A.R.P.A.: Teroarea deşertului.
FEMINA: In serviciul Franţei cu Marthe Richard.
FORUM: Născută pentru dans şi Jenny.
DALRY: Voi fi a ta cu Clark Gable şi Ferma morţii cu Dick Foran.
OMNIA: Născută pentru dans şi Insula groazei.
CITY: D-ra Lilly şi Insula plutitoare.
MARCONI: „Paradisul femeilor", Masca galbenă şi jurnal cu Incoronarea dela Londra.
MODEL: Călăreţul fără frică şi Cobra tango.
DORY: Omul în flăcări şi strigătul junglei.
COTROCENI: Căpitanul ranuarie, Locotenentul cuceritor.
DIANA: Informatorul secret şi Manevrele de toamnă.
DICHIU: Grădina lui Allah şi Strengăriţa.
UNIC (Filantropia): Stânca norocului şi Duşmânie.
ORFEU: Dormitorul fetelor, Vampirul din Praga şi Stan şi Bran.
TRIUMF: Crima d-rului Crespi şi Un sărut fatal.
DOAMNEI (Manon): Infamia şi Ultimul mohican.
PACHE: Valsul şampaniei şi Raza roşie.
VOLGA (Dorobanţi): Strigătul cazacilor, Stan şi Bran aventurieri şi Incoronarea Regelui Angliei.
LIZEANU: Insula comorilor, Iubesc toate femeile şi artişti.
CENTRAL: Sărbătoarea Iadului, Stan şi Bran moştenitori în Scoţia şi revista Ţiganii în harem.
PAX: Gondolierul de pe Broadway şi Inamicul public nr. 1.
FLORIDA: (b-dul Ferdinand 118): Ingerul nevinovăt, 13 ore în văzduh şi jurnal.
ŞIC (grădină, b-dul Col. Mihail Ghica 85): Balul dela operă şi Trandafirii negri.
ILEANA: Misiunea Brigăzii No. 41 şi Cavalerul dreptăţii.
LOLICA: Rin-Tin-Tin salvator şi Stan şi Bran ţigani.
MILANO: Nu vă încredeţi în bărbaţi şi Lupii între ei.
GLORIA: Mathias Pascal şi Extravaganta d-ră Bennet.

RADIO

LUNI, 24 MAI 1937

14.10. Radio jurnal. Ora. Mersul vremii. Bursa. Ştiri interne şi externe.
14.30. Muzică variată (discuri).
15.00. Ultimele ştiri.
18.00. Muzică vocală wagneriană (discuri).
19.00. Ora. Mersul vremii.
19.02. Săptămâna copilului de dr. Odăgescu.
19.10. Concert de după amiază. Orchestra Radio, dirij. de Const. Nottara. Potpuriuri din operetele franceze.

UNIVERSITATEA RADIO

20.00. Plante noi în agricultura României de prof. G. Ionescu-Sişeşti.
20.20. Continuarea concertului orchestrei Radio. Muzică din Viena de ieri şi de azi.
21.05. Grădinele oraşelor noastre, de prof. I. Simionescu.

RADIO-ROMANIA
21.20. Muzică distractivă (disc).
RADIO-BUCUREŞTI
21.20. Muzică de cameră.
RADIO-ROMANIA şi RADIO-BUCUREŞTI
22.00. Cărţi şi reviste.
22.10. D-na Silvia Tiron (dela Opera din Cluj), canto.
22.30. Radio jurnal. Sport.
22.45. Concert de noapte al orchestrei Gică Ionescu-Găină transmis dela restaurantul „Continental".
23.45. Jurnal pentru străinătate în limba franceză şi germană.
23.55. Ultimele ştiri.
RADIO-EXPERIMENTAL
18.30. Muzică variată.
18.45. Muzică românească.
19.00. Informaţiuni universitare.
19.10. Conferinţă ştiinţifică.
19.20. Muzică distractivă.

MARŢI 25 MAI 1937

6.30. Deschiderea emisiunii; Gimnastică ritmică; Radio jurnal; Concert de dimineaţă (discuri); Sfaturi gospodăreşti şi medicale.
7.30. Inchiderea emisiunii.
13.00. Ora. Culturale. Sport. Cota Dunării.
13,10. Concert de prânz, orchestra Petrică Moţoi: canto: Ionel Pascu.
14.10. Radio jurnal. Ora. Mersul vremii. Bursa. Ştiri interne şi externe.
14,30. Continuarea concertului.
15,00. Transmisiune dela Academia Română: Primirea d-lui Lucian Blaga şi răspunsul d-lui Ion Petrovici.
16,30. Inaugurarea noului local al Bibliotecii Academiei Române.
18,00. Concert de muzică distractivă (discuri).
19,00. Ora. Mersul vremii.
19,02. Săptămâna laptelui de prof. G. K. Constantinescu.
19,10. Muzică variată (discuri).

UNIVERSITATEA RADIO

19,30. Cronica ştiinţifică, de prof. V. Vâlcovici.
19,50. Concert de muzică uşoară pentru 2 piane.
20,15. Comemorarea a 20 ani dela moartea compozitorului Iacob Muresianu: Cuvânt introductiv de Emil Isac. Compoziţii de Iacob Muresianu. Orchestra Radio.
21,25. Concert simfonic al orchestrei Radio.
22,30. Radio jurnal. Sport.
22,45. Muzică distractivă (discuri).
23,45. Jurnal pentru străinătate în limba franceză şi germană.
23.55. Ultimele ştiri.
§6 etao snrdl u uuuupuuua

Capitol şi Roxy: „Te'nvăţ eu minte" !

Au fost rupte anumite măşti...

— Scurt comentariu pe marginea declaraţiilor politice făcute la Someş de secretarul general al partidului naţional-liberal —

D. Bebe Brătianu, secretarul general al partidului liberal, a prezidat o şedinţă a delegaţiei permanente guvernamentale din judeţul Someş.

Folosindu-se de acest prilej, d. Bebe Brătianu, poate cum mulţi nu se aşteptau, a făcut declaraţiuni politice senzaţionale, cari vor emoţiona, în special, echipa ministerială.

Se ştie, de altfel, că secretarul general al partidului liberal nu se bucură de simpatii nici în rândurile şefilor de departamente, nici în rândurile

grupării „Păreri libere" şi nici în rândurile haşiştilor, cari s'au năpustit, acum doi ani, vijelioşi, asupră-i, din pricina unui articol de sgomotoasă obiectivitate publicat într'un cotidian independent.

Aceasta fiind poziţia d-lui Bebe Brătianu, declaraţiunile pe cari le-a făcut la Someş oglindesc numai realitatea. Nu a ocolit nici un adevăr. A spus lucrurilor pe numele lor, pentrucă nu are obligaţii în virtutea cărora să prezinte faptele învelite în staniolul minciunii.

ÎNGĂDUINŢE ÎNRĂDĂCINATE

Dar ce a spus d. Bebe Brătianu?

După ce a schiţat bilanţul celor patru ani de când partidul liberal se află la cârma ţării, referindu-se la un suport spiritual de care are nevoe România, a accentuat:

„O nouă stare sufletească, de un înţeles moral superior, a fost creată în ultimii ani; totuşi, munca partidului pe acest tărâm nu este desăvârşită, **se impune încă multă abnegaţie din partea tuturor.**

„Prefaceri, aci, nu pot fi de cât lente şi mai grele de perceput, căci ele se izbesc, în ori ce clipă, de acele ÎNGĂDUINŢE ÎNRĂDĂCINATE".

Îngăduinţele înrădăcinate, e drept, au contribuit la starea tristă de azi. In ele trebue căutată cauza decrepitudinii morale. Şi cei ce sângeră de durerile unui rod, care nu se mai simte la el acasă, duc, zi de zi, lupta împotriva acestor ÎNGĂDUINŢE ÎNRĂDĂCINATE.

ŞI PUTERILE OBSCURE...

De altfel, secretarul general al partidului liberal a făcut şi unele palide precizări:

„Puterile obscure de rezistenţă sunt, încă, desigur însemnate — ele reuşesc uneori să întoarcă în aplicare până şi înţelesul legilor **şi să schimbe măsuri menite să stârpească şi să sancţioneze abuzurile".**

Puterile obscure de rezistenţă emană dela lista wrechiaţilor deveniţi puternici, după ce s'au aşezat, aici, ca vagabonzi.

Cine roşeşte, oare?

MASURILE EXCEPŢIONALE

In altă ordine de idei, d. Bebe Brătianu a protestat împotriva măsurilor excepţionale şi mai cu seamă împotriva cenzurii, subliniind:

„In două rânduri după război, partidul liberal s'a văzut silit de împrejurări să consimtă la unele măsuri de execpţie, necesare bunei rânduieli şi liniştitului mers al cârmuirei.

„Asemenea măsuri însă, ori cât ar părea de ineluctabile, şi ori cât de limitate în timp şi în aplicare, constituesc totuşi un rău, şi nu pot fi integrate nici în crezul partidului nostru, nici în dogmele permanente de guvernare — căci prin esenţă ele sunt protivnice celei mai mari cuceriri a omenirei şi a civilizaţiei: libera expresiune a gândirei şi a scrisului, **fără de care un popor nu se ridică chiar dacă manifestările de moment ar da iluziuni contrarii".**

Desigur, că secretarul general al partidului liberal a avut asentimentul d-lui Dinu Brătianu când a făcut aceste declaraţii, din cari reiese că singur guvernul e răspunzător de faptul că ţara e condusă timp de patru ani cu stare de asediu şi cenzură.

Cercurile bine informate pretind, că d. Gh. Tătărăscu va răspunde d-lui Bebe Brătianu.

Va răspune, însă adevărurile strigate la Someş rămân şi opinia publică va şti să le interpreteze cum se cuvine.

Pentru curajul de a rupe anumite măşti, noi trimitem, de aici, o caldă felicitare secretarului general al partidului liberal.

Victor Mocanu

Politice

D. Valeriu Pop, ministrul industriei şi comerţului, a sosit azi în Capitală. D-sa şi-a reluat lucrările pentru desăvârşirea decretului-lege privitor la protejarea muncii româneşti.

Este vorba ca acest decret să apară până la sfârşitul săptămânii, în Monitorul Oficial.

D. ministru al industriei şi comerţului va avea să-şi spună cuvântul şi în problema reprimării spucelei.

*

D. C. ARGETOIANU, preşedintele partidului agrar, s'a înapoiat aseară în Capitală, venind dela Breasta.

Bravo, naţionalişti bârlădeni!...

Din Bârlad ne vine ştirea că organizaţiile naţionaliste de acolo şi-au dat mâna în vederea alegerilor comunale ce se vor efectua la 30 Maiu.

Cartelul şi-a ales ca semn linia culcată şi candidează prin d-nii: V. GEORGESCU-BARLAD, din partea Frontului Românesc, V. STOICA, din partea naţional-creştinilor, şi d. ŞT. PARUŞ, din partea georgiştilor.

O vorbă pentru d. Braniște

Un articol care tăgăduește, dar confirmă

D. Tudor Teodorescu-Braniște, sub iscălitură şi în numele cui se ştie, încearcă să discute problema naţionalismului. Mărturisim că ne cuprinde o nesfârşită milă în faţa astor străduinţi. Intr'adevăr, schimbând locurile ne dăm seama că dacă noi ar trebui să facem ceeace face d. Tudor Teodorescu-Braniște, nu ne-ar fi uşor. Pentru că nu e uşoară lupta câtorva, împotriva tuturor. D. Tudor Teodorescu-Braniște gândeşte cu siguranţă la fel şi simţim în articolele sale o debilitate de argumente, care, oricum, este o mărturisire preţioasă. Lăsăm laoparte penibila situaţie a unui român şi fecior de preot, care este obligat, prin întâmplarea duioasă a unui salariu copios, să apere idei şi oameni cu cari nu poate avea o prea mare înrudire. Dar să nu insistăm asupra unui capitol peste care s'ar abate fatalitatea unui anumit creion tot mai roşu...

IMPOTRIVA DREPTEI

Aşa dar d. Tudor Teodorescu-Braniște, subt iscălitura şi în numele cui se ştie a scris un articol în „Adevărul" de Sâmbătă, pe care n'a uitat să-l intituleze: „IMPOTRIVA DREPTEI". **In care, firește se căsnește să combată dreapta, pornind dela fantezia „Viitorului", cuprinsă în aceste cuvinte: „Cine alimentează curentele de dreapta". E o ofensivă generală, prin care se caută a se stabili: cine alimentează dreapta. Aici ar fi poate necesar să răsturnăm călimara cu adjective peste această lume care gândeşte atât de anapoda. Dar nu mai e nevoe. Oamenii aceştia nu mai merită nici chiar dispreţ.**

In articolul său d. Tudor Teodorescu-Braniște combate dreapta, dar cu atâta stângăcie! Din scrisul său se vede, mai ales că dreapta e puternică şi justificată.

— *„De vreo zece ani se duce această polemică inutilă. (Noi ar trebui să adăogăm: şi ridicolă). Şi, firește, în timpul acesta, curentele de dreapta câştigă aderenţi, tocmai din pricină că problema în sine — complexa problemă a dreptei — este discutată superficial şi din cel mai îngust punct de vedere — punctul de vedere de partid. In ziua, în care partidele constituţionale se vor ridica deasupra rancunelor de moment şi vor privi situaţia cu seninătatea pe care o dă un nivel mai înalt, — în ziua aceea se va putea vorbi de combaterea curentelor de dreapta".*

In primul rând ne surprinde această despărţire în partide constituţionale şi neconstituţionale. Din tot ce se ştie până astăzi se vede lămurit că dreapta a dus lupta pe teren constituţional şi parlamentar. Şi apoi mai este încă şi altceva. In ziua în care dreapta, într'o liberă şi sinceră consultare populară, va obţine majoritatea voturilor, va fi, din nou, declarată neconstituţională? O întrebare, pentru care, bineînţeles, nu aşteptăm răspuns; pentrucă nu pretindem logică şi onestitate celor cari au alte criterii de judecată. Să trecem peste teorie.

Cine alimentează dreapta? D. Braniște vorbeşte de procesul trecutului: —„Dacă ar fi să-l facem, atunci toate guvernele din ultimul deceniu poartă o egală răspundere. De ce? Mai întâiu, pentrucă prin dezamăgirile, pe cari le-au pricinuit opiniei publice, au creiat terenul prielnic unei agitaţiuni extremiste. Erorile săvârşite de aceste guverne alcătuesc arsenalul de propagandă al extremiştilor".

Noi vorbim la fel. Politica făcută de partidele „democrate" până astăzi, se încheie cu un sinistru faliment. Instinctul de conservare îndreaptă mulţimile spre alte formule: spre dreapta. Prima cauză, aşadar şi singura reală: falimentul politicii „democratice". In alt loc d. Tudor Teodorescu-Braniște scrie:

—„Două sunt pricinile cari au făcut ca dreapta să propăşească în ţara noastră..."

Prin urmare: dreapta a propăşit! Altceva nu ne interesează.

Dar mai avem încă o confirmare. In încheiere, d. Tudor Teodorescu-Braniște, spune:

DEMOCRAŢIA IMPOTRIVA DEMOCRAŢIEI

„Pentru aceasta însă (distrugerea dreptei!), mai este nevoie de ceva: de un acord — în sensul mare al cuvântului, de o înţelegere peste barierele cotidianului — între partidele constituţionale, cari trebue să înţeleagă acest adevăr elementar: să înceteze orice polemică între ele şi să lupte paralel, — cel puţin paralel, dacă nu se pot înmănunchia, — împotriva anarhiei de dreapta".

Dreapta e, aşa dar, puternică. Dece? Pentrucă masele populare îi îngroaşe rândurile. „Democraţia" luptă, după cum se vede, împotriva voinţei populare. D. Tudor Teodorescu-Braniște ar putea, în sfârşit înţelege această contradicţie în care se află acum, luptând să apere democraţia de valurile populare!...

La Mărăşeşti trebue să se ridice Biserica Neamului

iar nu un simplu şi hibrid mausoleu

Un memoriu al luptătorilor de războiu de toate gradele, adresat d-lui director al ziarului nostru, ne dă la iveală unele fapte, cari constituesc o mare profanare a memoriei celor ce au întregit cu preţul vieţii lor, această ţară.

De douăzeci de ani se vorbeşte într'una de ridicarea unei biserici la Mărăşeşti, întru cinstirea şi pomenirea celor ce ne-au dat România de azi. Planul a rămas doar în stare de deziderat, cu toate că el a avut aprobări înalte şi s'au alocat fonduri în vederea acestui măreţ şi patriotic scop.

O datorie de onoare face astăzi ca asociaţiile de foşti combatanţi să se sesizeze de încercarea de a se clădi la Mărăşeşti în locul Bisericii Neamului, un simplu mausoleu comemorativ. In localitatea despre care mitropolitul răposat Pimen al Moldovei spunea:

„Acolo — la Golgota — prin suferinţele şi prin moartea pe cruce s'a realizat mântuirea neamului creştinesc.

Aici — la Mărăşeşti — prin lupte sângeroase şi prin jertfe omeneşti, s'a realizat întregirea neamului românesc",—*în această sfântă localitate a biruinţei româneşti, în care ar trebui să se ridice o catedrală a Naţiunii, se încearcă a cum a se ridica, împotriva cuvântului Regelui Ferdinand I-iu, întregitorul, un simplu şi hibrid mausoleu.*

Publicăm mai jos fotografia-clişeu a proectului bisericii, precum şi următorul

APEL
către foştii luptători de toate gradele din războiul pentru întregirea neamului 1916—1919

Foştii luptători, ofiţeri, subofiţeri şi soldaţi, cuprinşi de nevoia de a-şi reface gospodăriile distruse din cauza războiului, nu au dat atenţiunea cuvenită la timp, apelului făcut de Mitropolitul Pimen al Moldovei în 1919, de a eterniza eroismul ostaşului român şi a ridica pe câmpia victoriei, dela Mărăşeşti, „Biserica Neamului", locaş de rugăciune al tuturor românilor şi criptă de odihnă a oaselor sfinte ale acelora cari au murit pentru Intregirea Neamului.

Au primit însă cu multă mulţumire şi mândrie, proectul edificiului religios, conceput de marii maeştri arhitect Pomponiu şi Cristinel, proect premiat şi aprobat de comitetul de iniţiativă al ridicării Bisericii Neamului, de ministerele respective, de răposatul şi marele Rege Ferdinand I, Intregitorul de Neam şi de toată naţia românească.

Zecile de milioane adunate de diversele comitete pentru marea biserică, rău plasate pe la bănci particulare şi în acţiuni, s'au devalorizat şi s'au redus abea la nouă milioane.

Sub pretextul lipsei fondurilor necesare pentru desăvârşirea planului Pomponiu şi Cristinel, comitetul femeilor ortodoxe române, împreună cu ministerul armatei, au cerut arhitectului Cristinel — în desacord astăzi cu arhitectul Pomponiu — să le facă un nou proect de lăcaş sfânt, deasupra Mausoleului existent astăzi şi care constitue temelia Bisericii Neamului.

Celălalt proect este de o arhitectură neînţeleasă de sufletul luptătorilor şi astăzi se lucrează de zor la construirea monumentului, care a înlocuit Biserica Neamului din fig. de mai sus.

Foşti luptători,
Sufletele celor câteva zeci de mii de Eroi, înmormântaţi în Mausoleul dela Mărăşeşti, plutesc în văzduh. fâlfâie deasupra voastră, tovarăşi de luptă cu ei şi martori la făurirea României Mari.

Ascultaţi-i cum vă şoptesc, cum vă strigă şi ce vă poruncesc.

Nu îngăduiţi pângărirea Bisericii Neamulu cu un monument-cavou.

Mişcaţi-vă din toate unghiurile ţării, scriţi şi interveniţi oriunde veţi crede, protestaţi cu energia pe care o aveaţi pe front, adunaţi-vă la Mărăşeşti dacă este cazul şi opriţi la timp impietatea care se face camarazilor morţi şi palma care va să vi se tragă vouă, Făuritori ai României Mari.

„Biserica Neamului", dela Mărăşeşti

Opriţi construcţia monumentului şi cereţi să înceapă lucrarea Bisericii Neamului, după planul Pomponiu şi Cristinel.

Nu prilejuiţi copiilor celor înmormântaţi la Mărăşeşti şi generaţiilor viitoare, ca în cartea de istorie a poporului român pe fila — faptele foştilor luptători — să se scrie: „Foştii luptători au fost absenţi de la cinstirea Eroilor".

Adeziunile de colaborare se trimit la sediul asociaţiei generale „Bărbăţie şi Credinţă" cu Spade, str. Smârdan nr. 4.

Preşed. de onoare Surori de caritate: Eug. g-ral Ionescu; preşed. asoc. surorilor de caritate de război, Cornelia Cornescu-Achim; Aneta Mateescu, Virtutea Militară; colonel Em. Cristodulo; Frontul generaţiei de foc, cpt. Ap. Zamfir; maior C. Botez, soc. „Eroii Neamului"; Ph. Stolca, soc. „Eroii Neamului"; V. Costescu, ofiţer inv. de război, etc., etc.

Şi totuşi Franţa nu va fi bolşevizată!

Comunismul a învins numai acolo unde nu a existat o conştiinţă şi o unitate naţională. Ce ne învaţă istoria politică a Europei din ultimele decenii. Mărturisiri ale unui naţionalist francez asupra situaţiei politice din Franţa

Nu rareori m'am întrebat: cum se poate explica faptul că Franţa, această mare naţiune, a cărei de atâtea ori seculară tradiţie de cultură şi de civilizaţie a rodit în multe părţi ale lumii, îşi poate trăi azi declinul printr'o apropiată sovietizare, care înseamnă, în afară de rebarbarizarea Europei, şi o integrală abdicare a raţiunii şi a spiritului în faţa călcâiului roşu, moscovit? Şi răspunsul, singurul răspuns adevărat, nu l-am putut găsi.

CE NE INVAŢA ISTORIA POLITICA A EUROPEI

Pornind dela ideia, a cărei valabilitate practică ne-o dovedeşte istoria politică a Europei din secolul nostru, că instaurarea comunismului nu a fost posibilă decât în Rusia ţaristă fiindcă nu a existat o conştiinţă cetăţenească, o conştiinţă naţională care să se opună la timp, marxismului iudeo-asiatic, şi gândind la faptele istoriei politice din ultimele două decenii, constatăm că acolo unde a existat această conştiinţă naţională s'a produs reacţiunea. Astfel în Italia, prin Mussolini; în Germania, prin Hitler; în Portugalia, prin Salazar şi acum în urmă în Spania, prin generalul Franco, s'a reintegrat ordinea armoniei naţionale. Şi judecând aceste realităţi zic, nu puteam decât să-mi exprim neputinţa gândului de a înţelege ceeace se petrece în Franţa.

Făcând abstracţie de realităţile politice franceze de azi socoteam că totuşi, Franţa cea adevărată, Franţa francezilor va învinge şi marxismul şi francmasoneria şi iudeocraţia

Pentrucă nu se poate altfel. Pentrucă consider că o naţiune aşa de desăvârşit sudată, aşa de armonios închegată cum este Franţa, nu se poate sinucide şi nu poate părăsi eternele imperative pe cari le are de impus culturii şi civilizaţiei umane, pentru dragul Kominternului şi al Moscovei cari nu reprezintă decât forţe ale întunericului, forţe ale brutalităţii asiatice aruncate asupra luminosului spirit mediteraneean al latinităţii.

ŞI TOTUŞI FRANŢA VA FI SALVATA!

Există, vasăzică, o gravă deficienţă a acestui spirit care, judecând după datele politice de azi, nu văd cum s'ar putea salva, cum s'ar putea mântui. Dar peste realităţile imediate planează, în viaţa unei naţiuni ca şi în viaţa unui om de altfel, imponderabilele unui spirit director, care este într'un fel şi destin, a cărui vitalitate se manifestă numai când viaţa unei naţiuni, şi în cazul nostru viaţa Franţei, este gata-gata să se prăbuşească.

Sub imperiul acestui fatalism istoric, aş zice, am citit un interview al d-lui **Raoul de Follerreau**, preşedintele „Ligii Uniunii Latine", care ne-a vizitat zilele acestea şi despre care, deşi este un bine cunoscut luptător şi emerit reprezentant al spiritului autentic francez, presa semită, cum era de aşteptat, nu a scris un rând.

NU EXISTA DOUA FRANŢE OPUSE

Ce spune d. Raoul de Follerreau?

— *Nu există două Franţe opuse, aşa cum se crede peste hotare, spune d-sa. Compatrioţii mei dacă au astăzi concepţii diferite, dacă par mai ales despărţiţi în tabere de antagonism ireductibil, acesta nu e un semn că unii au încetat de a mai fi francezi de dragul nu ştiu cărei formule moscovite, iar alţii au crescut subit în patriotism. Să nu se uite că Franţa e o unitate politică de şapte sute de ani. Ludovic al XI-a a aşezat-o pe temelii cari astăzi sunt tot atât de neclintite.*

Cei ce întreţin astăzi dezordinea şi lasă impresia unei totale evadări din tradiţiile creştine şi naţionale ale Franţei, nu sunt francezi. Există la hotarele noastre două mari naţiuni pe ai căror şefi îi admir pentrucă au ştiut să-şi mântuiască poporul. Odată cu înscăunarea ordinei acolo, a fost svârlită peste graniţă pleava nesupusă care jena organismul acelor ţări. Franţa a primit-o. Ospitalitatea nu e întotdeauna o condiţie a fericirii şi nici o abilitate diplomatică. Toţi acei „sans-famille" toţi acei „sans-patrie" pe care-i hrănim, sunt agitatorii stindardelor năclăite în roşu. Ei sunt profanatorii altarelor, ei sunt duşmanii familiei franceze, ei sunt în mare majoritate voluntarii entuziaşti pentru apărarea frontului comunist spaniol.

BIRUINŢA NAŢIONALISMULUI FRANCEZ

Dar nu numai atât. D. **Raoul de Follerreau** crede în biruinţa naţionalismului francez fie el condus de Charles Maurras, de Jacques Doriot sau de colonelul de la Roque. Dar acest naţionalism va avea o coloratură specific fanceză. Pentrucă francezul, ne spune d. **Raoul de Follerreau**, este un tip ciudat, căruia nu-i plac formulele şi pentru care disciplina militarizată e o piedică a libertăţii.

„Naţionalistul francez, ne mai spune preopinentul nostru, nu se recunoşte nici în fascism nici în hitlerism. El vrea un naţionalism francez după capul lui, potrivit firii lui, aşa cum d-voastră militaţi pentru un naţionalism românesc. Şi dacă Franţa de azi trece printr'o criză, dacă surăsul ei pare stins, să nu credeţi că Franţa e gata să moară. Căci fiecare francez e în adâncul lui un naţionalist pentru care nu există nimic mai presus decât familia sa, decât oraşul său, decât patria sa. Când mâine vor muri ultimele acorduri ale internaţionalei, vă veţi aduce aminte de cuvintele mele: Franţa e una şi eternă".

SPRE LICHIDAREA COMUNISMULUI

Iată că, admiţând chiar o notă de exagerat optimism în spusele d-lui Raoul de Follerreau, trebue totuşi să admitem că disciplina franceză se va impune dezordinei şi anarhiei integrale pe care vrea să o desfăşoare Moscova pentru a putea stăpâni această mare Franţă.

Naţionaliştii francezi, aş spune mai curând naţionalii francezi, sunt pe punctul de a se grupa într'un mare front, opus Frontului popular, şi denumit atât de simbolic şi atât de precis ca nuanţă: „Frontul libertăţii", care, pornit din iniţiativa lui Jacques Doriot, va însemna un puternic baraj pentru a stăvili valurile comuniste.

Procesul unei totale lichidări, a comunismului şi în Franţa, este apropiat, foarte apropiat.

şt. I.

Intâmplări din Capitală

MOARTE SUBITA

In urma unui atac de cord şi-a dat obştescul sfârşit, în caroseria unei maşini părăsite din b-dul Basarab 36, unde-şi făcuse culcuş, bătrânul Cristache M. Dinca din Cruţeşti-Dâmboviţa.

Cadavrul a fost dus la morgă.

CAMIONETA SFARAMATA

Incercând să ocolească un trecător, şoferul Simion Anton s'a izbit de un pom de pe trotuar cu camioneta n-rul 16361 B. pe care o conducea cu viteză pe b-dul Schitu Măgureanu. Autocamioneta a fost complet sfărâmată. Mai grav rănit este trecătorul Ionescu C. Nicolae Florin, domiciliat în str. Cameliei 11 bis, care se află acum internat la spitalul de urgenţă.

Şoferul, după ce a fost pansat, la acelaş spital a fost lăsat la domiciliu.

CAND E ŞOMAJ...

Femeia Ioana Constantinescu, în vârstă de 30 de ani, domiciliată în str. Berdişi 17, trăia într'o mizerie cruntă, din cauza că nu găsise de lucru. Disperată, a încercat ieri să-şi curme firul vieţii bând acid azotic. A fost internată la spitalul Filantropia.

GRAV ACCIDENT DE TRAMVAI

Ieri după amiază a avut loc pe calea Griviţei, în dreptul casei cu n-rul 422, un grav accident de tramvai.

Autocamioneta n-rul 18241 B. care venea spre oraş a fost tamponată de tramvaiul n-rul 140 de pe linia 6-a.

Maşina, care a fost aruncată cu putere într'un stâlp de electricitate a fost complet sfărâmată.

Conducătorul maşinei, şoferul Ion Ionescu, din str. Stoian Militaru 56, a fost grav rănit. El are pieptul sfârtecat şi mâna dreaptă fracturată. In stare disperată a fost internat la spitalul Filantropia.

INCENDIU

In str. Eliade între Vii, la proprietatea d-lui Lache Popescu, a isbucnit ieri după amiază un puternic incendiu, care, cuprinzând cu mare repeziciune două imobile locuite de chiriaşi, a făcut imposibilă salvarea lucrurilor acestora.

Posturile de pompieri Bonaparte şi Regele Ferdinand au isbutit după două ore de muncă să stingă flacările mistuitoare.

ALT ACCIDENT DE TRAMVAI

In timp ce trecea aseară pe b-dul Pache, motociclistul Tănase Cârnu din str. Mihai Bravu a fost prins pe linia 14, de două tramvaie cari veneau din direcţii opuse.

Motociclistul grav rănit a fost internat la spitalul Colţea. Motocicleta a fost sfărâmată complet.

ALT INCENDIU

Din cauza unui coş defect a luat foc şi a ars complet un mic imobil din str. Popa Nicolae 28, locuit de femeia Marita Niculescu. Pagubele sunt mici.

Un car alegoric, cu ocazia manifestaţiei pentru „Săptămâna laptelui", la Bucureşti

Patronii tipografiei „Rapid"
îşi maltratează ucenicii

Camera de muncă a fost deseori sesizată în coloanele acestui ziar de bestialităţile pe cari patronii jidani le comit zilnic, faţă de personalul lor creştin.

Denunţăm azi încă un caz în care ura jidanilor contra creştinilor, a dat frâu unei brutalităţi nebune.

E vorba de patronii tipografiei „Rapid" din str. Vasile Lascar nr. 47, cari sunt jidani şi cari se dedau la cele mai abominabile torturi faţă de ucenicii români.

UN UCENIC BĂTUT ŞI DAT AFARA

După ce jidanii îi plătesc pe lucrători cu un salariu de batjocură, care se ridică numai la suma de 120 lei pe săptămână, după ce îi injură trivial şi îi jicnesc neomenos, îi şi lovesc fără să fi avut vreo vină. Şi tortura e zilnică, jidanii practicând-o cu acea bucurie sadică fiindcă la cea mai mică împotrivire care ar face-o, lucrătorul e dat imediat afară, fără nici un preaviz şi fără plata salariului cuvenit.

Astfel jidanul Jack — ni se pare şef de atelier — l-a concediat imediat pe unul dintre practicanţii tipografi care a protestat mai îndrăzneţ, cu toate că îl schingiuise în bătaie.

ŞI PURĂŢII BAT!

Că ucenicii din tipografia „Rapid" sunt simple elemente pentru tortură, e faptul că şi bătutul patronului, cu toate că nu are nici un amestec în tipografie, bate când vrea şi pe cine vrea.

JIDANII SPECULEAZĂ ÎNCREDEREA UCENICILOR

In fiecare săptămână, ucenicii primesc leafa lipsă cu câte 10-15-20 lei, fiindcă patronii au grijă să le sustragă întotdeauna această sumă din fişicurile care reprezintă salariul.

Şi să-l ferească cerul să protesteze cineva, fiindcă imediat e concediat.

In faţa acestei situaţii intolerabile, când elementul românesc e pălmuit în demnitatea sa, Camera de muncă nu găseşte potrivit că e necesară o anchetă serioasă şi imediată?

Aşteptăm!

Al. Gheorghe

Intrunirea
pensionarilor subofiţeri

Eri, la ora 10 dimineaţa, la sediul Asociaţiei pensionarilor subofiţeri din România — calea Griviţei nr. 370, — s'a ţinut întrunirea comitetului central în faţa unui mare număr de pensionari din municipiu şi comunele suburbane.

D. Ioan Ghinea, preşedintele asociaţiei, a dat citire memoriului întocmit de către comitetul de direcţie în colaborare cu filialele din provincie, asupra regimului vitreg de pensionare în care sunt ţinuţi subofiţerii pensionari.

S'a hotărît ca în ziua de 26 Mai a. c. o delegaţie să înmâneze acest memoriu d-lui ministru al finanţelor, d-lui prim-ministru şi d-lui director general al Casei de pensiuni.

Deasemenea s'a hotărît a se interveni la forurile în drept pentru a se determina tragerea la sorţi a rentelor 1933 (reangajaţi), operaţie care urma să aibă loc încă în anul 1936.

S'a dat citire dărei de seamă asupra adunării generale a filialei Dorohoi şi convocării filialei Constanţa, s'a rectificat înscrierea a trei noui filiale, a noulor membri înscrişi şi cooptarea în comitet a d-lui Badea Andrei, consilier, Vicol Paraschiv, cassier şi Nicu Mihai, censor, în locuri vacante.

S'a propus şi s'a hotărît pregătirea congresului general, care va avea loc în luna Septembrie a. c. In acest scop s'au dat instrucţiuni tuturor organizaţiilor din ţară.

Cum se vor face numirile, avansările şi încadrările de funcţionari
Dispoziţiunile art. 4 din legea bugetară

Printr'un nou jurnal al consiliului de miniştri, dispoziţiunile cuprinse la art. 1 şi 2 din jurnalul consiliului de miniştri cu nr. 974/37, sunt şi rămân în vigoare până la 1 Iunie a.c., dela care dată urmează a se aplica dispoziţiunile art. 4 din legea bugetară pe exerciţiul 1937/38 şi a celor cuprinse în art. 1 din legea pentru unificarea şi simplificarea măsurilor financiare excepţionale din 1 Aprilie a.c.

Aşa dar, numirile şi avansările de funcţionari se vor face cu începere dela 1 Iunie a.c., nu de la 1 Septembrie, cum se fixase în jurnalul anterior al consiliului de miniştri.

ART. 4 DIN LEGEA BUGETARA

Numirile şi avansările pe exerciţiul bugetar 1937/38 sunt îngrădite de art. 1 din legea pentru unificarea şi simplificarea măsurilor financiare excepţionale, care este acelaş cu art. 4 din legea bugetară pe exerciţiul 1937/38.

Pentru avansările de anul acesta va trebui să se aibă în vedere, aşa dar, ca posturile vacante de personal inscrise în buget să fie ocupate în ordine de prioritate: cu funcţionarii înaintaţi fără spor de salariu până la 31 Martie 1935, prin înaintarea celor care îndeplinesc condiţiile cerute de legile de organizare şi de statutul funcţionarilor publici, prin numiri în conformitate cu dispoziţiunile acestui stat şi ale legilor de organizare în vigoare, prin rectificări şi prin reintegrări ordonate prin sentinţe judecătoreşti rămase definitive.

Funcţionarii încadraţi sau înaintaţi, conform prevederilor legii, vor avea dreptul să primească, cu începere dela data pe care se face mişcarea — adică dela 1 Iunie a.c. — întreg salariul gradului lor.

DIFERENŢELE DE SALARIU

Funcţionarii înaintaţi fără spor de salariu după data de 1 Ianuarie 1932 şi cari vor putea fi încadraţi, în conformitate cu prevederile legii bugetare, nu au dreptul nici pe trecut, nici pentru exerciţiul 1937/38 la diferenţa de salariu.

Membrii corpurilor tehnice speciale ale căror salarii înscrise în bugetul exerciţiului 1936/37, sunt mai mici decât cele corespunzătoare gradelor ce le au în acele corpuri, nu au dreptul la plata diferenţelor nici pe trecut, nici în exerciţiul 1937/38, decât dacă vor avea la 1 Aprilie 1937 o vechime în grad de cel puţin doi ani şi dacă acele diferenţe vor fi înscrise în bugetul exerciţiului 1937/38.

OCUPAREA VACANŢELOR DIN TIMPUL ANULUI

Ocuparea posturilor ce vor deveni vacante în cursul exerciţiului, prin demisii, pensionări, decese, etc., este interzisă pentru toate ministerele, în afară de excepţiile prevăzute de acelaş art. 4 din legea bugetară, pentru personalul militar, personalul serviciilor exterioare ale ministerului afacerilor străine, magistraţi, posturile pentru funcţiuni cu caracter politic, lucrătorii şi personalul inferior de serviciu, etc.

Toate aceste dispoziţiuni se aplică şi caselor autonome, regiilor publice, administraţiilor comerciale şi direcţiilor speciale cu bugete anexe.

In cazuri cu totul excepţionale se mai pot ocupa posturi vacante în cursul anului, cu aprobarea consiliului de miniştri, la propunerea ministerului tutelar şi a ministerului de finanţe.

Alocaţiile dela posturile, ce vor deveni libere în cursul exerciţiului, precum şi diferenţele la sporurile de salarii, dela 1 Aprilie la 1 Iunie a.c., se vor considera economii bugetare şi vor putea fi afectate ministerului de finanţe, pentru sporirea fondului de deschideri de credite suplimentare şi extraordinare şi, pentru reîntegrările sau rectificările de salarii ordonate prin sentinţe judecătoreşti, rămase definitive.

D. Dr. Al. Vaida Voevod
vizitează bolnavii dela Spitalul Colentina

In cursul săptămânei trecute d. dr. Vaida Voevod a vizitat Institutul clinico-chirurgical dela spitalul Colentina, condus de d. prof. dr. Ion Jianu. D-sa s'a interesat de aproape de organizarea acestei instituţiuni şi de starea bolnavilor, lui s'au expus diferite aparate pentru transportul răniţilor şi instrumente, improvizate de d. dr. Jianu în cursul războiului pentru întregirea naţională, — după bombardarea spitalului său din gara Tecuci de către artileria inamică.

D. Dr. VAIDA VOEVOD vizitează bolnavii din clinica d-lui Prof. Dr. Ion Jianu de la Colentina

(D. Dr. Vaida ascultă explicaţiile date de d. dr. Jianu asupra unui caz de înlocuire a nervului sciatic dela om printr'un nerv luat dela viţel).

dând o atenţiune deosebită operaţiilor executate pe măduva spinării şi nervi, pe rinichi, stomac, ginecologice şi de intervenţiile pentru restaurarea figurei şi nasului. Problema cancerului l-a preocupat îndeobşte întru cât d. dr. Ion Jianu pe lângă cazuri de cancere operate i-a prezentat animale cărora le-a produs cancere prin grefe.

I s'a dat explicaţiuni asupra organizării laboratorului cu secţie de chirurgie experimentală şi microscopie.

Intr'una din încăperile pavilionu- Cum serviciul de chirurgie dela Colentina este şi un focar de educaţie, d. Vaida a fost pus la curent cu funcţionarea „Ateneului Sanitar", care face o temeinică propagandă de sănătate publică şi de interese a sentimentului naţional. Bolnavii au rămas profund mişcaţi de vizita unei personalităţi de talia d-lui dr. Vaida Voevod, însoţit de d. Arion. Personalul medical a ascultat sfaturile marelui om de Stat, iar d. dr. Jon Jianu a mulţumit d-lui Vaida pentru onoarea de a-i fi vizitat instituţia ce conduce.

Consfătuirea foştilor luptători
dela „Porumbacu"

Comitetul de iniţiativă al foştilor luptători dela Porumbacu s'a întrunit Joi seara sub preşedenţia d-lui general adjutant Grigore Berindei.

D. IOAN GH. ILIESCU a dat citire corespondenţei primite dela Porumbacul de sus şi Făgăraş prin care se arată că societatea Mormintele Eroilor din Sibiu, sesizată de acţiunea foştilor luptători a refăcut cimitirul eroilor dela Porumbacul de sus dându-i un aspect demn, în locul paraginii în care fusese lăsat de autorităţile judeţene. Acest început bun al acţiunii noastre arată până la evidenţă că scopul grupării este apreciat şi nu avem decât cuvinte de mulţumire faţă de societatea Mormintele Eroilor.

D. general adj. GR. BERINDEI: Faţă de adeziunile primite până azi şi întrebările ce ni s'au făcut trebuie precizat că gruparea noastră este o reuniune camaraderească care va deveni o asociaţie în cadrul legal şi înţelegem să se bazeze pe o identitate sufletească şi să cimenteze legăturile de camaraderie între foştii luptători dela Porumbacu.

Noi nu facem şi nici nu vom face politică de partid. Avem un scop bine definit: să comemorăm în fiecare an — 17 Septembrie— lupta dela Porumbacu printr'un pelerinaj la faţa locului, să ridicăm un monument pe locul luptei şi să publicăm amintirile despre această luptă câştigată. Celelalte chestiuni de revendicări ale foştilor luptători rămân să fie obţinute de asociaţiile existente, federalizate. Cred că am definit scopul nostru şi vom fi înţeleşi.

D-nii lt. col. C. Georgescu şi prof. H. Stahl au făcut propuneri ca să se strângă materialul necesar publicării amintirilor dela Porumbacu. D. gen. Berindei a propus în complectare să se facă apel la foştii luptători activi şi de rezervă să-şi scrie amintirile iar cei care au publicat asemenea amintiri să le încredinţeze comitetului de iniţiativă. Asemenea va face intervenţiuni la regimentele respective, cari au luat parte la lupta dela Porumbacu să ne remită istoricul fiecărui regiment ca din coordonarea acestora să se întocmească o lucrare complectă.

La propunerea d-lui gen. Berindei s'a hotărît a se organiza o masă camaraderească Vineri 28 Mai, ora 8 seara în grădina restaurantului din expoziţia Muncii Româneşti Piaţa Brătianu. La această masă camaraderească, la care sunt rugaţi să participe toţi foştii luptători dela Porumbacu dela gradul de general până la soldat, conform atitudinei adoptate de comitet, nu se vor ţine discursuri; fiecare participant îşi va plăti consumaţia.

Incheierea lucrărilor adunării
colegiului farmaceutic

Farmaciile rurale trec prin mari greutăţi

Eri dimineaţă, au continuat la Camera de comerţ din Capitală lucrările adunării generale a marelui colegiu al farmaciştilor.

Imbolnăvindu-se d. col. M. Ionescu, preşedintele colegiului, şedinţa a fost prezidată de d. *Gh. Velescu*, asistat de d-nii *I. C. Pop* şi *I. Gheorghiu*.

D. *I .C. Pop*, secretarul general al colegiului, a susţinut că în situaţia nenorocită de azi a medicamentului nu prin sporirea numărului farmaciilor se poate vindeca răul.

D-sa face apoi o expunere privitoare la organizarea unei case de pensiuni şi ajutorare a farmaciştilor.

Mai face diferite propuneri în legătură cu situaţia farmacistului salariat d-nii : senator *Adace*-Iaşi, *Timuş*-Dorohoi, *Huzum*-Focşani, *Eftimie Constantinescu*, *Bobancu*-Piteşti.

D. *Iorgu Gheorghiu* vorbeşte despre situaţia farmaciei rurale.

Pentru întreaga populaţie rurală a ţării, avem numai 837 farmacii. Explicaţia faptului că avem aşa puţine farmacii rurale stă în configuraţia satelor noastre. Cele mai multe sunt aglomeraţii omeneşti prea restrânse ca farmaciile să se poată menţine.

In concluzie, vorbitorul promite întreg concursul colegiului pentru ameliorarea situaţiei precare a farmaciştilor rurali.

După ce mai fac diferite propuneri în legătură cu această chestiune d-nii : Corneliu Man-Oradia, Surany-Belcot, G. Dumitrescu, Jerea-Galaţi şi Feidt-Cernăuţi, d. Gh. Velescu a declarat lucrările adunării închise, citind o rezoluţie în sensul celor stabilite.

Medicină pentru toţi

Lupta contra cancerului

In articolul precedent am promis că vom da câteva detalii de felul cum trebueşte întocmită lupta anticanceroasă în ţara noastră.

Menţionasem că lupta contra cancerului se reduce în mare parte la educaţiunea publicului în acest sens, aducând la cunoştinţa generală, prin mijloacele ce le vom vedea, cele mai elementare cunoştinţe asupra cancerului şi marele pericol ce-l prezintă din punct de vedere social, cât şi mijloacele de colaborare din partea marelui public pentru combaterea acestei racile ce minează sănătatea populaţiei noastre.

D. prof. C. Daniel, primul de altfel în ţara noastră, a înţeles să iniţieze în mod energic lupta anticanceroasă în România, d-sa fiind o asigurare ştiinţifică mai mult de cât suficientă că rezultatele acţiunei întreprinse vor da roadele necesare, peste aşteptările tuturor.

Ulterior, pela 1929, s'a înfiinţat la Cluj institutul „Iuliu Maniu" care avea în program aceleaş scopuri de a înfiinţa şi desvolta lupta anticanceroasă peste Carpaţi.

Dăm aci câteva date din vastul program conceput şi pus în aplicare de d. prof. C. Daniel, şi de felul cum d-sa a înţeles să conducă lupta anticanceroasă în România.

Ideile d-sale le vom cristaliza în câteva puncte programatice cari în mare parte se adresează marelui public, şi anume:

CONFERINŢELE PUBLICE sunt un bun mijloc de propagandă pentru popularizarea noţiunilor elementare. Se vor ţine în zile şi la ore convenabile pentru marele public.

PROPAGANDA LA RADIO constitue o mare uşurinţă deoarece se adresează unui mare număr de auditori din ţară.

FILMELE DE PROPAGANDA ce vor însoţi conferinţele publice sunt un excelent mijloc de propagandă, deoarece noţiunile preţioase date de conferenţiari vor fi excelent ilustrate prin film.

PRESA ZILNICĂ poate servi deasemenea ca mijloc de propagandă şi a fost utilizată dealtfel la noi în ţară, dând un larg şi preţios concurs.

BROŞURILE DE VULGARIZARE, redactate într'un stil uşor de înţeles servesc suficient aceluiaş scop.

AFIŞELE bine redactate, atrăgătoare ca execuţie tipografică şi răspândite în mare număr: să fie scurte, sugestive şi pe înţelesul tuturor. Expuse peste tot, dar mai cu seamă în locuri unde sunt aglomerări (gări, săli de aşteptare, holuri, etc.).

SĂPTĂMANILE CANCERULUI : în cursul unei săptămâni pe an se vor reuni toate mijloacele de propagandă enunţate mai sus; vor da bune rezultate, fiind întrebuinţate într'un timp scurt şi cu toată intensitatea.

ATENEE POPULARE prin legăturile întinse cari le prezintă cu marele public, pot constitui reali şi preţioşi colaboratori ai luptei anticanceroase. S'au întrebuinţat şi la noi în ţară cu bune rezultate.

In afară de marele public, propaganda anticanceroasă se va adresa lumei medicale, şi cu concursul ştiinţific al diverselor personalităţi medicale, să se întocmească cursuri de perfecţionare pentru medici, cari vor fi puşi în curent cu ultimele achiziţiuni ştiinţifice asupra cancerului adică statistici, noi concepţiuni şi lucrări asupra cauzei cancerului, şi cele mai precise examene de laborator pentru descoperirea cancerului ,indiferent de localizarea lui în organism.

Se ştie deasemenea câtă extindere au luat asigurările sociale în toate straturile populaţiei noastre, şi de ce buget dispun pentru combaterea diverselor flagele sociale din ţară. Este de dorit ca şi Casa Asigurărilor Sociale, prin numeroasele sale dispensarii, case cercuale, spitale, etc., să se înglobeze în această luptă anti-canceroasă, fiindcă este singura autoritate sanitară care vine în contact zilnic cu lumea suferindă.

Asiguraţii Casei să fie obligaţi, pentru o mai eficace şi reală luptă anti-canceroasă, să se prezinte lunar la un control medical, făcut de către specialişti, întocmindu-se o fişă lunară de control.

Să se organizeze conferinţe medicale în lumea asiguraţilor, în special printre asigurate, căci cancerul gâtului mitrei reprezintă o mortalitate destul de importantă faţă de mortalitatea totală a cancerosilor. Conferinţele să fie făcute pe înţelesul tuturor ca să-şi aibe efectul dorit.

Prin ateliere, birouri, deci în întreaga lume a asiguraţilor, să se răspândească afişe corect întocmite, şi să se împartă broşuri cari vor constitui un mijloc preţios pentru vulgarizarea cunoştinţelor despre cancer.

Asigurarea la Casa Meserilor să fie condiţionată de un certificat medical pentru starea sănătăţii asiguraţilor, cât şi de un examen genital, în special pentru femei, deoarece cancerul genital reprezintă o importantă parte din mortalitatea totală a cancerosilor.

Ca o complectare a acestor deziderate trebue ca bolnavii de cancer să fie centralizaţi în diferite oraşe mai importante din ţară, şi să se poată face supravegherea medicală cât mai atentă de către specialişti, a bolnavilor canceroşi operaţi. Verificarea locală să se facă din 3 în 3 luni, post-operator, prin organele în subordine ale Casei Asigurărilor Sociale.

In rezumat, se va preconiza, prin toate mijloacele de propagandă amintite mai sus, să se insiste asupra următoarelor noţiuni:

a) Cancerul poate fi vindecabil prin operaţie, raze Röntgen sau radium, după caz.

b) Posibilităţile de vindecare sunt cu atât mai mari cu cât descoperirea cancerului este făcută la timp util, adică până când boala n'a depăşit limitele operabilităţii.

c) Cancerul, indiferent de localizare, nu este dureros, la începutul lui.

d) Examene medicale periodice : presupuşii bolnavi să se arate, la scurte intervale de timp, medicului, pentru ca acesta să aibe posibilitatea, un moment mai de vreme, să confirme sau să infirme existenţa cancerului.

Dr. Const. Chiriţă

Sărbătorirea unui om de muncă

Sâmbătă seara a fost sărbătorit de către colegi şi prieteni, d. FANE VASILE, pentru împlinirea a 58 de ani de viaţă cât şi pentru cei 4 ani de activitate rodnică, pe cari d. Fane i-a desfăşurat în sânul „Societăţii generale culturale şi profesionale a absolvenţilor şcoalelor superioare de arte şi meserii din România".

A fost o sărbătorire frumoasă, lipsită de caracter politic, sărbătorire la care prietenii şi foştii colegi de şcoală şi-au exprimat sentimente de admiraţiune şi amiciţie faţă de d. Vasile Fane.

Primul toastează d. *T. Teodorescu* care arată motivele şi importanţa sărbătoririi d-lui Fane.

D. ing. *Condeescu* fixează într'un cadru doctrinar rolul pe care-l are de jucat în viaţa statului, învăţământul practic.

D. *Dumitrescu* aduce călduroase elogii activităţii d-lui Fane Vasile şi urează comitetului spor la muncă, ca şi până azi.

D. ing. *Sultanovici* într'o frumoasă şi plăcută expunere a arătat activitatea d-lui Fane Vasile şi rostul absolventului în industria noastră naţională.

D. *Sassu Viorel* într'o închegată cuvântare face un drastic rechizitoriu politicianismului demagog care a întârziat desvoltarea ţării noastre pe toate tărâmurile de activitate. După ce d. *lt. Vasilescu N.* evidenţiază sintetic personalitatea sărbătoritului, mai vorbesc d-nii Zamfir, Colonati, etc., etc.

La sărbătorire, care s'a terminat într'o frumoasă atmosferă de prietenie, au participat între alţii şi d-nii: Chiriac Marin Gh., Duţulescu, Ciolac, Jean Petculescu cu d-na, St. Popescu, Ţânţăreanu, V. Georgescu, etc.

Dela Federaţia generală
a salariaţilor publici

Asigurarea minimului de existenţă. Organizarea creditului şi lichidarea datoriilor publice

Eri, 23 Mai, orele 10 dimineaţa, a avut loc o şedinţă extraordinară a Consiliului Federaţiei generale a asociaţiilor profesionale de salariaţi publici, la care au luat parte consiliile tuturor organizaţiilor componente.

A prezidat d. STANCU BRADIŞTEANU.

S'au discutat pe larg următoarele chestiuni: scumpirea traiului, insuficienţa salariilor mici, necesitatea lichidării datoriilor funcţionarilor publici, cari, la achitarea salariilor, nu primesc decât numai câteva sute de lei lunar, precum şi organizarea mai bună a creditului pentru funcţionarii publici.

Au luat parte la discuţii şi au făcut propuneri reprezentanţii tuturor asociaţiilor, precum şi d. *Spiridon Iacobescu*, profesor la Academia de înalte studii comerciale şi industriale. S'au luat următoarele hotărîri :

Federaţia generală a salariaţilor publici se asociază tuturor categoriilor sociale, protestând contra scumpirii traiului şi cerând guvernului să ia măsuri efective pentru imediata ei încetare.

Cere guvernului mărirea de urgenţă a salariilor mici, cari nu corespund minimului de existenţă. Calcularea minimului de existenţă să se facă de o Comisiune de specialişti, în care să fie reprezentate şi organizaţiile funcţionăreşti.

Să se organizeze mai bine creditul funcţionăresc, înfiinţându-se un institut central de credit şi asigurare, aşa cum s'a propus de comisiunea, care a lucrat în aceste chestiuni, la **Banca Naţională a României.**

Federaţia generală ţine să aducă mulţumiri publice d-lui *Mitiţă Constantinescu*, guvernatorul Băncii Naţionale, care a iniţiat studierea reorganizării creditului funcţionăresc.

Să se lichideze datoriile funcţionarilor publici pe baza propunerilor făcute de Federaţie la Congresul general, ţinut în zilele de 25 şi 26 Octombrie 1936.

Ministerul Finanţelor este rugat să instituie o comisiune, din care să facă parte şi reprezentanţii organizaţiilor de funcţionari publici, care să studieze normalizarea şi armonizarea tuturor salariilor existente şi să facă încadrarea acestor salarii, în tabela normativă de salarizare, care se va stabili. Federaţia şi Frontul unic al asociaţiilor de funcţionari publici, vor pune la dispoziţia Comisiei toate lucrările făcute în acest scop.

Să se revizuiască şi să se îmbunătăţească pensiile publice în aceeaş măsură, ca şi salariile corespondente.

Federaţia luând cunoştinţă de noul Jurnal al Consiliului de Miniştri, care permite înaintările funcţionarilor pe data de 1 Iunie 1937, mulţumeşte d-lui *Mircea Cancicov*, ministru de finanţe şi-l roagă foarte stăruitor să realizeze şi celelalte promisiuni făcute cu prilejul audienţei dela 19 Mai a. c

Comitetul de conducere al Frontului unic al asociaţiilor de funcţionari publici este rugat să se prezinte de urgenţă d-lui prim-ministru şi să-l roage, ca să acorde toată solicitudinea sa pentru asigurarea minimului de existenţă şi pentru bunarezolvare a tuturor celorlalte probleme urgente şi grave ale Corpului de funcţionari publici.

DIVERSE

MIERCURI, 26 Mai a. c., va sosi în Capitală preşedintele Băncii Poloniei, pentru care s'au făcut ultimele pregătiri de primire la B.N.R.

*

MINISTERUL de finanţe a retras toate delegaţiile de avocat date funcţionarilor serviciului contencios, şi anume d-lor Paul Arian, Ion Slavu, Gh. Dobrescu, C. Rădulescu, Cornelia Secăreanu şi Olga Ionescu-Măgureni.

*

SUNTEM informaţi că ministerul agriculturii şi domeniilor va începe să construiască în diferite regiuni din ţară mai multe heleşteuri pentru culturi de crapi.

Produsele acestor heleşteuri urmează să fie valorificate prin instituţiile cooperatiste.

*

VINERI va avea loc adunarea generală extraordinară a Centralei Cooperative de valorificare, cu care ocazie se va modifica statutele şi se va proceda la alegerea preşedintelui.

CĂCIULATA
apă minerală radioactivă, este recomandată în tratamentul boalelor de rinichi, ficat, căi urinare, gută artritism.
COMENZI LA ADMINISTRAŢIA
Băilor CĂLIMĂNEŞTI-Vâlcea

Concursul pentru luminatul raţional al vitrinelor
organizat de Soc. Generală de Gaz şi Electricitate în cadrul „Lunei Bucureştilor"

Intre 1 şi 15 Iunie 1937, se organizează de către Societatea Generală de Gaz şi Electricitate, un concurs pentru luminatul raţional al vitrinelor, în cadrul „Lunei Bucureştilor".

Toţi comercianţii au interes a lua parte, având posibilitatea de a-şi ameliora luminatul, urmând instrucţiunile ce le vor primi de la echipe speciale, ce vor trece pe la fiecare magazin, pentru a da toate informaţiunile necesare. In plus, comercianţii ce vor avea vitrinele bine luminate, vor fi premiaţi în bonuri de Kilowatt-ore gratuite, variind între 100—2.000 Kilowatt-ore.

Este un prilej ce se dă negustorilor de a ameliora iluminatul vitrinei, lucru ce va avea influenţă asupra comerţului; vitrina bine iluminată fiind cea mai bună reclamă.

Magazinele ce vor lua parte la concurs vor trimite înscrierea pe un formular special, ce trebuie să se trimeată la „TOTELECTRIC, Serv. pentru Desvoltarea Aplicaţiunilor de Gaz şi de Electricitate", Calea Victoriei Nr. 50, până la 28 Mai 1937.

Intre 1—15 Iunie vitrinele înscrise vor avea o tabelă specială, după care vor fi recunoscute de Juriul ce va decerne premiile.

Orice informaţiuni, pot fi cerute la „TOTELECTRIC, Serv. pentru Desvoltarea Aplicaţiunilor de Gaz şi Electricitate", calea Victoriei Nr. 50, între orele 10—13 şi 16—18.

Să aveţi întotdeauna o privire surâzătoare!

O femeie cu o înfăţişare deprimată nu inspiră decât compătimirea. Insă cum aţi putea să aveţi o aparenţă veselă şi sănătoasă dacă organismul vă este intoxicat de către toxine şi deşeuri? Inlăturaţi deci constipaţia cât mai curând cu ajutorul Laxativului Chatelain, care nu este o doctorie, ci un adevărat „reeducator al intestinului". Ca bază de agar-agar, de fucus iodat şi de sucuri intestinale, Laxativul Chatelain dezinfectează intestinul, fortifică mucoasa sa şi elimină toate otrăvurile sale.

Laxativul Chatelain este un produs de încredere; el a făcut obiectul comunicărilor la Academia de Medicină şi la Academia de Ştiinţe. La farmacii şi droguerii

ESTE UN PRODUS CHATELAIN
MARCA DE INCREDERE

Pe urmele Iudei

Jidanii din Maramureş
sfidează legile româneşti

Sighet, 23. — *Situaţia în Maramureş, după cum am arătat şi în articolele precedente, este groaznică. Toate întreprinderile ce pot să aducă un venit cât de mic, au intrat în mâinile jidanilor. In Maramureş nu există întreprinderi româneşti. Românul din Maramureş este „Sărac în ţară bogată". Nimeni nu se îndură să-l ajute. Nimeni nu-i întinde mâna ca să-l ridice. Legile statului nu-l protejează. Jidanii sunt sprijiniţi şi ocrotiţi în toate părţile. Având bani la dispoziţie nu mai au frică de nimeni. Dacă au văzut că sunt lăsaţi în voia lor şi dacă au văzut că Statul nu face legile care ar trebui, au început să facă ei legi, în statul care-i susţine.*

In zilele trecute, Rabinul jidanilor a dat un ordin tuturor întreprinderilor industriale şi comerciale din Maramureş, ca să nu mai primească în serviciul lor nici un meseriaş român, ci numai meseriaşi jidani. Vorba rabinului este ordin şi se va executa cu stricteţe. Ce vor face lucrătorii români? Pentru cine nu cunoaşte starea acestui judeţ, răspunsul ar fi simplu şi uşor de dat: „Să se angajeze la români". Dar în care parte a judeţului vor găsi ei întreprinderi româneşti, când toate sunt în mâinile hrăpăreţe ale jidanilor? De unde îşi vor scoate hrana de toate zilele?

Jidanii le-au luat tot ce au avut, i-au exploatat în tot felul, iar acum fiindcă nu mai au nici un profit de la ei, nu-i mai primesc nici la lucru, pentru ca românii săraci să plece dintre ei, după cum au plecat mulţi şi vor mai pleca încă, fie vagabonzi prin ţară, după lucru, fie colonişti în provinciile îndepărtate de locul în care s'au născut (Dobrogea).

Jidanii voesc ca Maramureşul să fie al lor, să fie stăpâni în el şi să-l organizeze după placul lor. Situaţie nenorocită, dar nebănuită de nimeni. Cum să nu-şi facă jidanii de cap, când sunt ajutaţi chiar de unii funcţionari români ai statului, lacomi după banii lor, storşi din spinarea întregului neam românesc? Cum să mai lupte bietul ţăran român sleit de puteri, când vede că acei cari conduc serviciile statului şi sunt meniţi să ajute avântul lor, îi descurajează şi-i asupresc în interesul acestor lipitori? Care ţară mai rabdă ca legile să fie făcute după placul jidanilor? Fiecare a căutat să scape de ei, ca fiecare popor să locuiască în ţara lui pe care a apărat-o şi o va apăra. Deci Românii în România, iar jidanii în Palestina. Aceasta este ţara lor, acolo să se ducă.

V. Gurău

Un jidan, falş avocat
în Baroul Tutova?

Bârlad, 23. — Se ştie că Uniunea Avocaţilor Români Creştini în urma congresului avut zilele trecute în Bucureşti a cerut în unanimitate românizarea barourilor. Baroul de Tutova a fost şi de data aceasta la înălţime căci a votat pentru „numerus nulus" şi au purces la fapte imediat după congresul general al avocaţilor români-creştini.

UN JIDAN FALS AVOCAT?

Astfel un grup însemnat de avocaţi naţionalişti au depus o cerere decanatului cu totul senzaţională. Ei au cerut revizuirea înscrierii avocatului jidan Samoil Fundoianu pe numele lui jidovesc Finchelştein care nu are nici un act la dosar.

Cererea avocaţilor naţionalişti supusă consiliului, acesta a aprobat-o dând un termen jidanului Fundoianu de a face dovada că într'adevăr e avocat.

Pe cale particulară aflăm însă că jidanul Finchelştein, zis Fundoianu, a fost înscris în Baroul Ilfov iar de acolo s'a transferat în Baroul de Tutova fără a avea însă la dosar diploma de licenţă.

Termenul dat jidanului Fundoianu de către Barou ca să facă dovada înscrierei este pe ziua de 22 Iunie a. c. Dacă la această dată jidanul nu o să poată face dovada că este avocat, sau va cere un nou termen, atunci reese că e fals avocat şi va trebui sancţionat sever.

Atragem deasemeni atenţia d-lui St. Galin, decanul Baroului de Tutova ştiindu-l un bun român, să ţină seamă de acţiunea avocaţilor naţionalişti şi să revizuiască înscrierea avocatului jidan Fundoianu căci după câte suntem informaţi s'ar fi introdus prin fraudă în Barou, neavând nici o diplomă de licenţă.

Aşteptăm şi vom ţine în curent cititorii cu mersul acestei senzaţionale cereri a avocaţilor naţionalişti.

O vizită la standurile fabricilor
D. Mociorniţa
din Expoziţia-Târg „Munca noastră românească" a Ligii naţionale a femeilor române, Bucureşti, Piaţa Brătianu.

Ca întotdeauna, şi de data aceasta Fabricile de Pielărie, Încălţăminte, Articole de Voiaj, Sport şi Produse chimice, D. MOCIORNIŢĂ, participă în mod strălucit cu renumitele lor produse la Expoziţia-Târg „Munca Noastră Românească" din piaţa Brătianu. Vizitând standurile MOCIORNIŢA am admirat la Standul Central, ultimele modele de încălţăminte pentru femei, bărbaţi şi copii, cum şi noutile modele de sandale romane ,etc., pentru vară.

Totul solid, elegant şi comod, pentru publicul românesc. Secţiile de Voiaj şi Sport, expun: Geamantane, Truse, Casete, Genţi, Servicte, Portfeuile, Port monede, Cordoane, toate numai din piele verităbilă, cum şi noutile geamantane, truse, casete şi cutii de pălării din pânză de cânepă, produsă tot de fabricile Mociorniţă. Aceste articole frumoase, solide, au avantajul de a fi extrem de ieftine. Secţia confecţii arată: costume de premilitari, străjeri şi cercetaşi, mingi de football, mănuşi de box, etc.

Secţia de curelărie expune: curele de transmisie în diferite grosimi şi lăţimi, harnasamente, etc., din piele după sistemul lent de tăbăcărie.

Continuând vizita la al doilea stand, la produse chimice, am fost impresionaţi de calitatea produselor acestei secţii. Este o dovadă în plus de grija ce o poartă d-l Mociorniţă clientelei sale, oferindu-i pentru întreţinerea încălţămintei: cremă, ceară şi unsori ireproşabile din toate punctele de vedere. Este bine de ştiut că ceara şi crema D. MOCIORNIŢA sunt fabricate exclusiv din cele mai renumite produse care nu atacă, din contră întreţin şi lustruesc bine pielea. Unsoarea pentru încălţăminte este fabricată în mod special cu ulei de iuft veritabil, dând astfel toate garanţiile de supleţă şi impermeabilitate a pielii.

Chimiştii fabricii cari controlează în permanenţă fabricaţia, dau garanţia unor produse unice în acest domeniu.

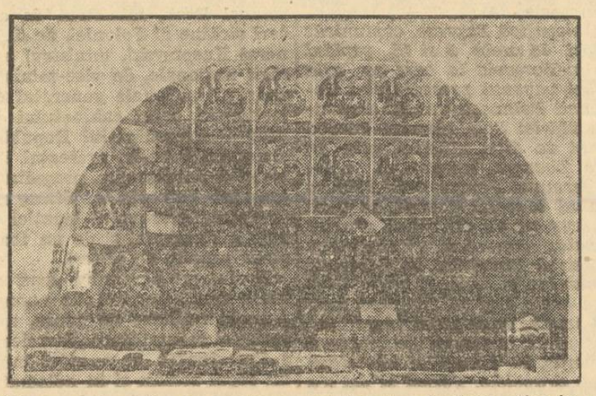

Tot în acest stand am remarcat şi un alt nou produs al fabricilor D. MOCIORNIŢA: ceara pentru parchete şi mobile. Acest nou produs s'a bucurat de o bună primire din partea marelui public, pentru care numele MOCIORNIŢA este o garanţie a calităţii.

Vizita noastră s'a terminat la acest ultim stand cu satisfacţia de a fi constatat că aceste minunate produse româneşti sunt rezultatele unei munci fără preget şi a unei credinţi în forţele neamului nostru.

Barbariile negustorilor de vite din Bucovina
— Complicitatea medicului şef Iliescu dela serviciul veterinar al oraşului Cernăuţi —

CERNAUŢI, 23. — Zilele trecute reprezentanţii pentru Cernăuţi ai ziarelor din Bucureşti au fost sesizaţi atât de unii particulari cât şi de unii membri ai societăţii pentru protecţia animalelor din Cernăuţi că negustorii de vite şi alte animale din localitate îndeletnicindu-se cu transportul pe c. f. r. al bovinelor, se pretează la cruzimi intolerabile cari frizează cel mai elementar bun simţ şi cea mai elementară normă omenească faţă de protecţia pe care trebue să o acordăm animalelor. Interesându-ne îndeaproape de acest caz am putut afla din surse serioase că în adevăr acele plângeri se dovedesc a fi întemeiate.

GHEŞEFTURILE ŞI SAMAVOLNICIILE D-RULUI ILIESCU

In adevăr, referindu-ne la unele cercetări întreprinse de unele organe oficiale ale societăţii pentru protecţia animalelor, relatăm următoarele fapte concludente: dr. Iliescu în calitatea sa de şef al Serviciului Veterinar al Municipiului Cernăuţi nu numai că-şi neglijează îndatoririle sale de control asupra pieţii cernăuţene în tot ceiace depinde de serviciul său, însă dovedeşte o rea credinţă care ajunge uneori şi până la complicitate în materie de încălcare a prevederilor veterinare de către măcelarii negustori de maţe şi de animale.

Dăm deocamdată publicităţii numai abuzurile pe cari le comit comercianţii jidani pe piaţa locală cu avizul direct al d-lui medic şef Iliescu. In zilele de 9 şi 19 Aprilie a. c. publicul călător din gara centrală Cernăuţi a rămas uluit şi dureros impresionat de mugetele tânguitoare care se auzeau dintr'un tren care transporta cam 60 de vite. Ce se întâmplase? Câţiva negustori jidani în dorinţa de a transporta într'o direcţie oarecare vitele pe care le cumpăraseră dela oborul local au găsit de cuviinţă să încarce bietele animale în vagoanele transport îndesându-le ca pe nişte sorumbii contrar prevederilor veterinare.

In sensul acesta cităm: vagoanele No. 127652, 101.886, 121,808 etc., încărcate fiecare cu câte 18 până la 20 de vaci mari grase. Suprafaţa de încărcare a acestor vagoane este de 20 m. p. Ceiace înseamnă că pentru fiecare vită s'a rezervat un spaţiu de 1 metru pătrat. D. dr. Iliescu însărcinat cu supravegherea transporturilor a găsit de cuviinţă să-şi dea avizul favorabil pentru transport, probabil în urma unor gentileţe sunătoare din partea respectivilor jidani. Faptul nu poate fi contestat întrucât conform tarifelor de încărcarea C. F. R. şi dispoziţiilor Ministerului de Agricultură şi Domenii adresate Serviciilor veterinare cu ordinul No. 95/402 din 30/IV 1931 se prevede că pe o suprafaţă de 20 metri pătraţi se poate transporta maximum 13-14 vite mari. Acelaş ordin mai prevede că în vagon trebue să mai rămâe loc liber pentru culcare pentru nutriţie şi adăpat.

In cazul nostru comercianţii de vite pentru a nu fi siliţi să execute 2 sau mai multe transporturi fapt care ar necesita cheltuială îndoită pe C. F. R., l-au „rugat" pe domnul medic şef Iliescu să le permită învagonarea în condiţiile sus arătate.

Se înţelege că prin complezenţa arătată de medicul Iliescu faţă de comercianţi, aceştia au realizat un profit de câteva zeci de mii de lei de transport. Nu insinuăm nimic la adresa d-lui medic şef Iliescu însă trăgând concluzii ajungem la anumite constatări cari îndreptăţesc oarecum starea înfloritoare a d-lui Iliescu cât şi a celorlalţi medici veterinari. De notat este faptul că d. medic Iliescu este secretarul societăţii pentru protecţia animalelor din Cernăuţi. De notat este şi faptul că la noi la Cernăuţi există o întreagă puzderie de abatoare clandestine, că măcelarii şi personalul dela abator sub controlul d-lui Iliescu hrănesc populaţia cu carne provenită din animale neapte pentru tăere. Asupra acestor fapte vom reveni cu date precise pentru a demasca în toată goliciunea activitatea murdară a Serviciului Veterinar Cernăuţi care departe de a veghea asupra prevederilor legale şi a normelor de igienă cari trebuie să fie respectate atât de comercianţii de carne cât şi de negustorii de animale, încurajează cel mai scandalos desmăţ ghieşeftăresc, expunând publicul consumator.

H. Th. Ionescu

In jurul pretinsului film „românesc"

Să fie arestat jidanul revizionist
Emanoil Berger

Mizerabilul instigator, jidanul revizionist Emanoil Berger, care anul trecut a avut impertinenţa să arboreze pe faţada cinematografului „Corso" din Arad steagul unguresc, cu ocazia premierei unui film cu artista maghiară Francisca Gaal, — lucrează nestingherit de autorităţile noastre, în seama cărora e siguranţa statului, un aşa numit film „românesc" — care în realitate este finanţat, interpretat şi realizat de technicieni unguri.

Că din nenorocire, pentru un blid de linte, printre interpreţi se găsesc şi câţi-va cabotini români, e o chestie de care ne vom ocupa la vreme.

Deocamdată vrem să sesizăm în modul cel mai serios pe cei în drept că jidanul Berger — ale cărui voiajuri dese la Budapesta sunt foarte semnificative — *şi aici e locul să arătăm că acest revizionist are paşaport eliberat de poliţia din Arad, fără să aibă situaţia militară în regulă* — se foloseşte de acest film pentru a-numite scopuri pentru a servi pe cei dela Pesta, în slujba cărora se pare că activează!

Un grup important de operatori unguri se află în ţară şi vor colinda în curând ţinuturile noastre pentru care au un vădit interes...

Ce face Siguranţa generală şi ce are de spus Marele stat major?

Suntem încredinţaţi că autorităţile noastre, atât de vitrege faţă de românii care luptă cu sacrificiul existenţii lor pentru a da viaţă adevăratului film românesc, care trebue să însemne sufletul şi gândirea acestui popor, (nu ca în cazul de faţă, când şi subiectul filmului este importat dela Pesta), vor cerceta de urgenţă pe jidanul Berger şi financiarii lui unguri, şi suntem siguri că se vor descoperi lucruri importante. *Berger să fie arestat!*

Iar technicienii unguri trebue împiedicaţi să tragă un metru de film pe pământul ţării. O cerem în modul cel mai categoric.

Pe urmă să nu fie prea târziu.

Dreptate voluntarilor de răsboi

La decretarea mobilizării din 1916, în vreme ce atâţi se sustrăgeau dela îndatoririle militare, punându-şi scumpa lor piele la adăpost, iar mai târziu, alţi se automutilau spre a scăpa de grozăvia frontului, un tinerel entuziast, pătruns de un călduros patriotism, s'a înscris spontan în armata română ca voluntari, îngroşând rândurile rărite de atâtea lupte şi stimulând camarazii cu avântul lor tineresc.

Voluntarii au dat exemple vii de eroism, din care numai puţine se cunosc, restul sau pierdut în anonimat, căci eroismul este întotdeauna anonim şi modest.

In luptele ce au avut loc pe toate fronturile, voluntarii şi-au făcut datoria cu prisosinţă, iar din mulţi câţi au plecat, puţini câţi s'au întors, cu conştiinţa datoriei împlinite, cu studiile neterminate, au căutat să-şi facă un rost în viaţă, muncind pentru consolidarea ţării, în toate domeniile.

S'a acordat demobilizaţilor, prin legea din 1921, împroprietărirea, s'au acordat avantagii legionarilor din ţinuturile alipite — intitulaţi voluntari, — fără să se ţină seamă de voluntarii Vechiului Regat.

S'au acordat şi se mai acordă diverselor categorii de decoraţi, multe avantagii materiale, care se numesc recompense naţionale.

Asociaţia voluntarilor de răsboi A. V. R., care înglobează tot ce a fost voluntar în armata română, în timpul răsboiului, a atras atenţiunea, în repetate rânduri, forurilor conducătoare, asupra acestor nedreptăţi, dar s'a trecut prea cu multă uşurinţă peste ele.

Aceste recompense naţionale nu trebuiesc cerşite, ci acordate.

Deasupra oricăror consideraţiuni şi combinaţiuni politice, faceţi dreptate voluntarilor de răsboi, dându-le atenţiunea pe care o merită.

Ţara, în timp de răsboi ca şi în timp de pace, are nevoie de forţe morale şi idealiste — de care ducem atâta lipsă astăzi, — care trebuiesc stimulate.

Se spune că ţara nu poate suporta noui greutăţi financiare, dar nu voluntarii de răsboi, cari şi-au pus viaţa lor la dispoziţia armatei şi au contribuit la făurirea României-Mari în care trăim cu toţii, nu ei sunt vinovaţi de ce au făcut alţii.

Braţele lor au lovit crunt în duşman şi vor mai lovi când va trebui, indiferent că vor fi, sau nu recompensaţi.

In toate vremurile şi în toate ţările voluntarilor de răsboi li s'au acordat întâietatea, numai la noi nu.

Nu fac nici un reproş nimănui, nu atac pe nimeni, dar este o crimă naţională, ca după 20 de ani dela răsboi, să nu fie puşi cel puţin pe picior de egalitate cu celelalte categorii de foşti luptători.

IOAN I. PASCU
voluntar de răsboi

Un oarecare Schwartz:
excroc şi milionar
Dela Viena la Cernăuţi şi Bucureşti

Cineva ne atrage atenţia asupra unui oarecare Heinrich Schwartz, excroc şi milionar. Se află acuma, de câţiva ani în Bucureşti şi conduce o societate de import-export: Progresul economic românesc.

Informatorul nostru, care ne-a spus atâtea lucruri de roman foileton şi cari ar trebui cunoscute, ne dă o schiţă biografică a aventurierului. S'a născut la Sadagura, dintr'o familie onestă şi săracă. S'a căsătorit cu fiica jidanului Nadler, care acuma, e vorba de fata birjarului Nadler, e grasă şi are o teribilă pasiune: bijuteriile. Heinrich Schwartz are trei automobile în prezent, dintre care numai una costă 900.000 lei, cumpărată odată cu faimosul Grosz. (Când a fost arestat Grosz, Heinrich Schwartz a ascuns maşina. Se temea de ceva asemănător?). Are un palat în şoseaua Jianu şi o uriaşe casă în strada Oţetari. Are de asemenea case în Cernăuţi. De unde? Să deschidem dosarul.

In tinereţe Heinrich Schwartz a fost un simplu funcţionar, la firma „Carro şi Jellinek", din Viena, birou de expediţie. Acolo, prin fraudă, a început acumularea formidabilei sale averi de astăzi. Cât a furat dela această societate nu se ştie. Cert este însă un fapt: a fost dat afară. Şi a fugit din Viena. Iar în „Das interessante Blatt", No. 21, din 26 Mai, 1921, a apărut un sensaţional reportaj, însoţit de fotografia respectivului, în care se vorbeşte de escrocherii considerabile şi de princiare cadouri făcute unei femei.

Dela Viena îl găsim la Cernăuţi ca om de paie al unei societăţi; „Büllov Otten". O serie de afaceri, în dauna societăţii i-au sporit averea. Trece apoi la Bucureşti unde, împreună cu alţi doi jidani: Locker şi Metch, întemeiază societatea „Mondial Comerţ".

Istoria e lungă. Să lucrăm metodic. Pentru astăzi, o întrebare numai: Heinrich Schwartz are o avere imensă, dar la fisc a declarat venit numai o sută mii lei! E drept însă că restul e trecut pe numele soţiei. Cariera excrocului trebuie cunoscută în întregime.

Creştini
Vizitaţi magazinul „CONSUMUL IMPERIAL" din str. Nicu Golescu 11 lângă Atheneu, unde veţi fi serviţi cu toate articolele de coloniale şi băuturi, cu cele mai reduse preţuri.
Serviciul prompt şi la domiciliu. Tel. 3.37-05
Vasile Moiş

Informaţiuni

❖ D. CIUREA, procuror la Inalta Curte de casaţie, a fost primit eri d. a., de d. V. P. Sassu, ministrul justiţiei.

Intrevederea se pune în legătură cu apropiata mişcare în magistratură, care se va produce săptămâna viitoare.

❖ **D. prof. EMILIO ALBERTARIO dela Facultatea de Drept din Roma, va vorbi Joi 27 Mai a. c., orele 11 a. m., în mod irevocabil, în aula mare a palatului Facultăţii de Drept din Capitală, b-dul Elisabeta 64, despre: „Spiritul şi formele dreptului roman justinianeu".**
Intrarea liberă.

❖ PENTRU strângerea raporturilor de bună prietenie, „Federaţia soc. Elevilor Ingineri" a dat aseară în cinstea studenţilor poloni, sosiţi în Capitală, o masă camaraderească la popota elevilor Şc. Politechnice, din str. Berzei.

❖ FRAŢIA „PATRIARHUL MIRON" la grija ce poartă operelor sociale, a început clădirea unui azil de bătrâni în str. Doinei Nr. 3.

Face apel la buni creştini să ajute cu ceeace pot la împlinirea acestui nobil gând. Orice ajutor se trimite în str. Sft. Apostoli Nr. 40. Se primesc şi cei ce doresc să-şi facă o chilie proprie pentru odihna bătrânetelor, sau pentru pomenirea celor adormiţi din neamul lor".

❖ **ABONAŢII noştri, cărora le expiră abonamentul la 31 Mai 1937, sunt rugaţi a trimite costul din vreme spre a li se putea trimite ziarul în continuare. Pe cuponul mandatului TREBUE LIPITA ETCHETA abonamentului expirat.**

Preţul abonamentului la ziarul „PORUNCA VREMII" este:
Lei 800 pentru oraşe.
Lei 600 pentru sate.
Se primesc şi abonamente pe 6 şi 3 luni.

*

AZI noapte a murit, în urma unui atac de cord în camera ce o ocupa în calea Rahovei 47, vânzătorul ambulant Păun Constantin, în vârstă de 23 ani, de fel din com. Valea Boului-Dolj.

Cazul se cercetează, cadavrul a fost transportat la Institutul medico-legal.

*

Iaşi, 23. — *Un impresionant fapt s'a produs azi în localitate.*

D. Costel Tătăranu, directorul general al C. A. M.-ului, a venit la Iaşi însoţit de câţiva funcţionari superiori şi împreună cu d. inginer Mihalache, directorul C. A. M.-ului din Iaşi au vizitat un teren din regiunea abatorului, unde urma să se ridice o nouă clădire a Casei Autonome dela Iaşi.

In timp ce oaspeţii inspectau terenul, d-lui Mihalache i s'a făcut rău şi a leşinat, încetând din viaţă după câteva clipe.

Afaceri cu tăbliţele
pentru căruţe?

Sătenii din judeţul Ilfov se plâng zilnic, că o seamă de indivizi cutreeră comunele şi dându-se drept trimişi ai autorităţilor, obligă pe locuitori să cumpere tăbliţe numerotate pentru căruţe.

E necesară o drastică intervenţie.

Sărbătorirea d-lui prof. A. C. Cuza

Partidul Naţional-Creştin a sărbătorit într'un cadru înălţător pe Preşedintele său suprem d. A. C. CUZA, cu care ocazie i s'au adus omagii de recunoştinţă şi devotament, ca promotor şi animator al marei mişcări de redeşteptare naţională.

Într'adevăr, marelui naţionalist A. C. CUZA i se cuvin din prisos aceste omagii, fiindcă o viaţă întreagă a mers pe drumul cinstei şi al dreptăţii, al suferinţei şi abnegaţiei, trasând o dâră de lumină care trebue să orienteze paşii tuturora pe drumul cel mare al libertăţii naţionale.

Inzestrat de Dumnezeu cu un suflet rar şi cu o claritate extraordinară trebue să i se recunoască meritul cel mare că a văzut cu 50 ani mai înainte ceeace vedem noi acuma, a văzut primejdia jidovimii ce ameninţa ţara din temelie şi pentru aceasta a luptat din răsputeri strigând în ajutor suflarea românească.

Dar strigătul său de atunci n'a putut trezi neamul nostru din nepăsarea şi somnolenţa în care se găsea şi otrava iudaismului a

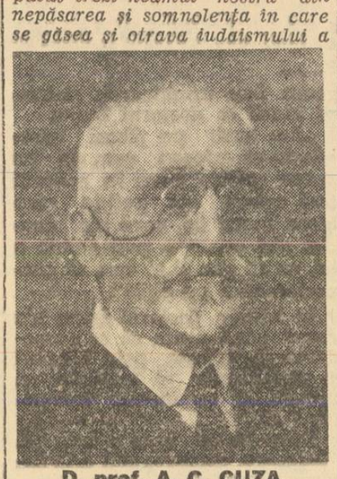

D. prof. A. C. CUZA

crescut pe această nepăsare prinzând rădăcini adânci în pământul nostru spălat cu sângele fraţilor noştri.

Ca un adevărat apostol a trecut peste orice amărăciuni, pe care i le-a creiat clevetirea şi indolenţa noastră, muncind din greu la făurirea marei doctrini naţionaliste care aplicată va da neamului nostru libertatea şi demnitatea după care tânjeşte acum.

Această doctrină de călăuzire a sufletelor şi energiilor noastre a făurit-o în sufletul său neprihănit şi ne-a dat-o nouă ca dar, în toată puritatea sa ca să o păstrăm şi să ne-o însuşim. Ea reprezintă caracterul şi sufletul său, iar noi trebue să o păstrăm cu toată jertfa ca pe un tezaur nepreţuit.

Sărbătorirea d-lui A. C. CUZA a coincis în mod fericit cu sărbătoarea creştinătăţii „Sfinţii Impăraţi Constantin şi Elena" care au redat imperiului libertatea şi demnitatea prin introducerea creştinismului ca religiune de stat când poporul a reînviat spre o viaţă nouă — spirituală — plină de duh şi de adevăr, iar doctrina d-lui CUZA va reda neamului nostru toată splendoarea sa când ţara va cunoaşte o eră nouă de pace şi de prosperitate.

Zic acest lucru, fiindcă această doctrină reprezintă întreaga sa fiinţă, plină de adevăr şi de dragoste, de dreptate şi de cinste şi deci aplicarea ei în întregime va aduce în mod sigur isbăvirea neamului nostru.

A. C. CUZA a muncit fără preget timp de 50 ani pe aceiaş linie dreaptă şi sămânţa aruncată de d-sa a prins rădăcini adânci în viaţa noastră românească, căci actualmente avem partide şi grupări naţionaliste, presă şi literatură naţionalistă şi aceasta să-l bucure foarte mult fiindcă peste toate tronează d-sa ca promotor şi animator.

Pornind la o acţiune de redeşteptare naţională şi de redresare morală împreună cu marele om de stat, marele gânditor şi poet al neamului nostru d. OCTAVIAN GOGA, cu care împreună au mers în faţa sfântului altar şi au jurat credinţă lui Hristos, Regelui şi Naţiunei, când din acea clipă de o însemnătate istorică nu se mai poate vorbi de cuzism şi gogism, ci de Partidul Naţional-Creştin, cu o singură doctrină — isbânda va fi sigură pentru că este ocrotită de Dumnezeu pe care-L serveşte.

Atât trecutul d-lui A. C. CUZA ca profesor universitar, când a sădit în inimile tineretului, acel naţionalism pur, cât şi ca om de mare valoare politică, când a apărat din răsputeri neamul nostru românesc în ceeace are mai scump, precum şi trecutul d-lui Octavian Goga care în versuri a aşternut toată simţirea sa curată şi care versuri au păstrat intact sentimentul naţionalist sub stăpânirea maghiară, cât şi ca om politic de o capacitate şi superioritatea incontestabilă, formează garanţia de mâine a neamului românesc.

Sărbătorirea d-lui prof. A. C. CUZA trebue să însemne pentru toţi apostolii naţionalişti alăturaţi d-sale, nu numai participarea la masă când să se bucure că s'au înrolat în marea mişcare naţionalistă fără vreun angajament sufletesc sau obligaţie morală, ci să însemne pentru toţi un prilej fericit de cercetare sufletească — un proces de conştiinţă — când pătrunzând fiecare în adâncurile lor să se studieze cu toată seriozitatea ducă sunt vrednici să-l urmeze şi să stea lângă d-sa.

Să observe cu toată atenţia, fiindcă între sufletul d-lui CUZA şi năzuinţele neamului nostru este o perfectă identitate şi cum năzuinţele neamului sunt de a întrona cinstea şi dreptatea, doctrina d-sale tocmai va complecta acest gol, întru cât d-sa este virtutea în adevărata accepţiune a cuvântului. Cine îl urmează trebue dar să-şi însuşească în întregime doctrina sa şi ca atare trebue să-şi schimbe felul de viaţă, fiindcă niciodată păcatul nu poate sta lângă virtute, întru cât virtutea îl biciueşte şi-l arde, după cum focul arde putregaiul.

Deci cine nu este vrednic să se dea la o parte mai înainte de a cădea sub greutatea păcatelor şi sub manifestarea sufletelor pângărite şi să înţeleagă că un luptător robit păcatului niciodată nu se poate înşirui în rândurile luptătorilor naţionalişti, întrucât împiedecă mişcarea şi stropeşte cu noroiu doctrina d-lui CUZA, doctrină isvorâtă din virtuţi.

A. C. CUZA, figură reprezentativă şi luminoasă a neamului nostru, reprezintă actualmente întreagă simţire românească şi pentru aceasta toţi trebue să i se prosterne ca unui adevărat patriarh a românismului.

Preot I. Burlănescu

ROMANI!
Voi cu inimă creştină;
De pe ochii voştri rupeţi
Pânza'ntinsă de duşmani,
Nici un ac dela jidani!

CĂLIMĂNEŞTI
CĂCIULATA
Sezon 1 Iunie — 30 Septembrie
STAŢIUNE BALNEO-CLIMATICĂ cu ape minerale sulfuroase pentru băi, recomandate în reumatism cronic, anemie, limfatoze, migrene, etc. Ape purgative pentru băut. Inhalaţii, pulverizaţii, băi de nămol, băi de acid carbonic, etc. Plaje la Olt.
RENUMITA APĂ DE CĂCIULATA recomandată în tratamentul boalelor de rinichi, ficat, căi urinare, gută, artritism.
MARELE HOTEL CU CONFORT MODERN
Prospecte, tarife la Soc. GOVORA-CĂLIMĂNEŞTI
Str. Brezoianu 62 Bucureşti

ULTIMA ORA

Naţional-ţărăniştii în panică

— Frământări pe chestia guvernului de alegeri. Perspectivele unei înţelegeri cu Frontul Românesc. —

Dezorientarea naţional-ţărăniştilor a început să ia forme alarmante. Şi nu puţin a contribuit la aceasta formula unui guvern de alegeri lansată de d. Octavian Goga.

In partidul d-lui Ion Mihalache sunt unii fruntaşi, centriştii mai cu osebire, cari socotesc că un partid ca cel naţional-ţărănesc, care face atâta caz de democraţie, nu se poate opune la o soluţie menită să pună în valoare voinţa maselor electorale. Atitudinea de ostilitate faţă de un guvern neutru de alegeri, ar însemna — spun aceştia — o mărturisire din partea partidului naţional-ţărănesc, că nu se mai bizue pe forţa electorală.

Natural că argumentaţia acestora — foarte justă de altfel — este socotită de ceilalţi ca interesată. Şi aceasta fiindcă nu mai e nimeni azi în partidul naţional-ţărănesc, care să mai creadă în realitatea forţelor electorale ale acestui partid care dacă mai înregistrează unele succese la alegerile orăşeneşti, acest fapt se datoreşte voturilor jidăneşti şi cadrelor încă puternice ale acestui partid. De aceia pretenţia centriştilor de a subscrie la un guvern neutru de alegeri, este socotită ca o manevră menită să le înlesnească jocul în viitor, în cazul când după alegeri s'ar ivi posibilitatea unui guvern de concentrare de centru, la care aceştia ar colabora, rupându-se de partid.

CE ESTE CU INTELEGEREA CU D. VAIDA

S'a mai vorbit zilele acestea despre posibilitatea unei împăcări cu d. Vaida-Voevod, în vederea guvernului de mâine. Şi în această privinţă ziarul secretarului general al Frontului Românesc, a prezentat problema cu evidentă subiectivitate, pledând printre rânduri pentru o împăcare.

In fapt, d. Vaida este categoric împotriva unei reîntregiri a partidului naţional-ţărănesc. D-sa rămâne la vechiul punct de vedere şi anume acela de a primi aderaturi de d-sa pe toţi cei ce sunt gata să îngroaşe Frontul Românesc prin adeziuni

sincere, individuale sau în grup.

Despre o revenire în partidul naţional-ţărănesc, d. Vaida nici nu vrea să audă. Şi nici o colaborare cu acest partid nu o socoteşte posibilă decât exceptând anume persoane şi adoptându-se de către partidul d-lui Mihalache programul Frontului Românesc.

Acesta este punctul de vedere al d-lui Vaida, punct de vedere pe care preşedintele Frontului Românesc îl va preciza cu prilejul venirii sale la Bucureşti, la sfârşitul acestei săptămâni. Cu această ocazie d. Vaida îşi va spune şi cuvântul d-sale cu privire la formula unui guvern de alegeri, enunţată de d. Octavian Goga.

Şi cum este mai mult decât probabil că preşedintele Frontului Românesc se va alătura soluţiei propusă de partidul naţional-creştin, o nouă divergenţă se va naşte între d-sa şi conducerea partidului naţional-ţărănesc.

P. B.

Când vine D. dr. Vaida Voevod in Capitală

S'a anunţat, că d. dr. Al. Vaida Voevod va veni în Capitală la sfârşitul acestei luni şi-şi va reîncepe activitatea politică.

Ba, unii crezând că stârnesc senzaţii, au şi atribuit fostului premier declaraţiuni, făcute recent, cu prvire la situaţia internă.

Informaţiile noastre precise ne îndrituesc să afirmăm, că preşedintele Frontului Românesc va sosi în Bucureşti în primele zile ale lui Iunie

Iar în ceeace priveşte situaţia guvernului, d. dr. Al. Vaida Voevod menţine declaraţia pe care a făcut-o la consfătuirea şefilor de organizaţii : succesiunea se va deschide la culesul viilor.

Catastrofale inundaţii în Polonia

Varşovia, 24 (Rador). — **Inundaţiile din voevodatul Kielce iau proporţii catastrofale. Până acum s'au înecat 31 de persoane. Pagubele sunt foarte mari. Numeroase poduri, şosele şi case se află sub apă.**

Va demisiona guvernul belgian?

Zeci de mii de flamanzi au defilat pe străzile Bruxelles-ului cerând amnistia totală şi necondiţionată a condamnaţilor politici.

Bruxelles, 24 (Rador). — *Corespondentul Agenţiei Havas transmite:*

Situaţia politică în Belgia continuă să fie confuză din cauza arzătoarei controverse ridicată de amnistia de care urmează să beneficieze un important număr de condamnaţi politici flamanzi, unii din ei fiind condamnaţi pentru trădare.

In unele cercuri se exprimă chiar teama că guvernul Van Zeeland va demisiona înainte de şedinţa de Joi a Camerei, în cursul căreia se va desbate această problemă. In adevăr, ultimele desbateri din Cameră au arătat că guvernul s'ar putea găsi în faţa unei majorităţi care ar fi gata să voteze pentru amnistia totală şi fără condiţii. Această majoritate ar fi alcătuită numai din deputaţi flamanzi.

Preşedintele consiliului, temându-se că absolvirea de pedeapsă a condamnaţilor flamanzi fără nicio condiţie ar putea primejdui unitatea ţării, a hotărît să se ceară beneficiarilor amnistiei o declaraţie de fidelitate faţă de statul belgian indivizibil. A-

D. VAN ZEELAND
Primul ministru belgian

cest amendament propus de şeful guvernului s'a isbit însă de opoziţia catolicilor flamanzi, cari fac parte din coaliţia guvernamentală.

Până Joi ,primul ministru şi ministrul de justiţie, d. de Laveleye, vor continua negocierile cu conducătorii diferitelor partide. S'ar putea ca guvernul să găsească o procedură care să permită amânarea scrutinului şi chiar a desbaterii chestiunii amnistiei până în Octombrie. Parlamentul ia vacanţă la 3 Iunie.

O GRANDIOASA MANIFESTAŢIE A FLAMANZILOR PE STRAZILE ORAŞULUI BRUXELLES

Bruxelles, 24 (Rador). — **Ieri între orele 10,30 şi 1,30 au defilat pe străzile Capitalei 20.000 de flamanzi, purtând placarde enorme prin care cereau „amnistia totală şi necondiţionată". La manifestaţie au participat deputaţii flamanzi din toate partidele.**

La început, manifestaţia aceasta fusese interzisă de guvern, dar această măsură a provocat o violentă campanie de protestare, prin care dispoziţia guvernului era denunţată ca fiind contrară libertăţilor constituţionale. Până la urmă d. Max, primarul Capitalei, a fost nevoit să revină asupra interzicerii, mulţumindu-se să ia numai măsuri extraordinare de precauţie, pentru a evita ciocniri între manifestanţi şi populaţia din Bruxelles.

Baraje puternice de poliţişti şi de jandarmi au interzis accesul publicului la străzile pe care trebuiau să treacă manifestanţii. Dar pe marile artere, unde izolarea n'a putut fi completă şi unde populaţia era despărţită de manifestanţi numai prin cordoane de poliţişti mulţimea a întâmpinat cortegiul cu strigăte ostile şi invective, aruncând cu ouă clocite în manifestanţi.

Nu s'au înregistrat decât câteva incidente lipsite de orice gravitate şi s'a făcut o singură arestare.

Dr. Lupu executat de d. Madgearu

D. Virgil Madgearu e boicotat în campania electorală din Ilfov de tovarăşii doctorului Lupu.

Aşa e dispoziţia vice-preşedintelui partidului naţional-ţărănesc, care are răfuieli mari cu fostul ministru de finanţe încă de pe vremea când la Cameră se desbătea formidabila afacere Skoda.

Dar d. Madgearu are un ziar economic. Şi în el îşi varsă tot veninul pe acei cari îl atacă.

La fel a procedat şi cu doctorul Lupu.

Astfel, în revista de ieri a „Prezentului", vorbind despre psichologia ţăranilor, d. Madgearu face următoarele străvezii aluzii la doctorul Lupu:

„Am auzit pe ţărani întrebându-se adesea cum de va putea realiza ceva în această ţară cutare om politic, care n'are rostul lui, care n'a condus nici odată o gospodărie a lui, ca să ştie şi el cum să gospodărească pe alţii?".

In adevăr, doctorul Lupu n'a reuşit până acum să se gospodărească, trăeşte prin hoteluri şi restaurante şi pretinde să ajungă la conducerea treburilor ţării.

Execuţia pe care o face d. Madgearu, demagogului dela Arsura e meritată şi justă.

Stiri şi polemici

D. mareşal AL. AVERESCU a sosit în Capitală, venind dela T.-Severin. După consfătuirile ce le va avea, este probabil să se fixeze ziua în care să fie convocat comitetul de direcţie al partidului poporului.

*

MINISTERUL de interne a dat un comunicat, prin care arată că alegerile judeţene şi comunale fixate pentru luna Mai au fost amânate din cauza lipsei de fonduri bugetare.

*

IN ZIUA de 23 Mai, la ora 12.58, s'a înregistrat la observatorul din Bucureşti, un cutremur, care a durat până la ora 13.15.

*

GRUPUL de centru din partidul naţional-ţărănesc priveşte cu multă simpatie formula unui guvern de alegeri, alcătuit din generali.

In curând va avea loc o manifestaţie a acestui grup, care va face declaraţii publice cu privire la această chestiune importantă.

*

LA TRIBUNALUL din Ismail a început judecarea procesului celor 31 de comunişti, în frunte cu Vitea Ancel Ianchelevici.

*

MILIARDARUL John D. Rokefeller, în vârstă de 97 ani, a încetat din viaţă ieri, dimineaţă, la Daytona Beaach, în Florida.

*

PENTRU Luni 31 crt. a fost convocat consiliul comunal al primăriei sect. III Albastru, sub preşedinţia d-lui primar Dem. Anastasescu.

Cu acest prilej, se va face constituirea noului consiliu, pe baza rezultatelor din recentele alegeri.

Celelalte consilii, urmează a se constitui până — cel târziu — la 8 Iunie, întrucât între 10 şi 15 Iunie trebue să se constitue consiliul general al Municipiului.

*

IN VEDEREA alegerilor judeţene din Ilfov, d. Petre Ghiaţă a convocat pentru Miercuri seara, în şedinţă extraordinară, pe membrii grupului H.

*

AZI DIMINEAŢA a avut loc o întrevedere între d-nii Gh. Tătărăscu şi Valeriu Pop.

Ministrul industriei şi comerţului a raportat preşedintelui de consiliu asupra rezultatului vizitei sale dela Belgrad.

MAINE au loc alegeri comunale în oraşele Hotin şi Orhei.

*

Membrii congresului internaţional consultativ de radio-comunicaţii au făcut eri o vizită la postul de radiodifuziune dela Bod.

Astăzi congresiştii continuă lucrările începute la Bucureşti.

*

D. GENERAL GABRIEL MARINESCU, subsecretar de stat la interne care a fost eri la Arad — s'a reîntors azi dimineaţă în Capitală.

*

ASTAZI se judecă la tribunalul R.-Sărat procesul legionarilor N. Constantinescu, G. Tomescu, Stoenescu, Dinescu, Costea Galaţi şi Popescu Buzău, cari au vrut să construiască în 1933 un dig la Vişani pe râul Buzău.

PLOILE din jud. Dâmboviţa au umflat apele, care s'au revărsat distrugând poduri şi provocând pagube locuitorilor.

*

D. M. NEGURĂ, ministrul cooperaţiei, se află la Praga, în calitate de delegat al guvernului român la congresul jubiliar al partidului republican agrar.

*

Moscova, 24 (Rador). — **Agenţia „Tass" transmite:**

Cele trei avioane sovietice, cari au rămas în insula Rudolf, aşteaptă timpul favorabil pentru a-şi lua zborul spre Polul Nord.

Staţiunile de radiotelegrafie dela Polul Nord şi insula Rudolf sunt în continuă legătură.

Eri dimineaţă, pe insula Rudolf timpul era favorabil unei plecări a avioanelor spre Polul Nord, însă staţiunea de radiotelegrafie dela Polul Nord a refuzat să consimtă la plecarea lor din cauza relei vizibilităţi. După amiază timpul s'a înrăutăţit şi în regiunea insulei Rudolf, astfel că plecarea avioanelor a fost amânată.

*

Strasbourg, 24 (Rador).—*Soldaţii români morţi în timpul marelui război şi înmormântaţi în cimitirul militar din Strasbourg au fost comemoraţi eri din iniţiativa Asociaţiei studenţilor români.*

La ceremonia comemorării au asistat reprezentanţii autorităţilor civile şi militare, un numeros public şi membrii Asociaţiei studenţilor români. Leasemeni a asistat şi ataşatul militar al României pe lângă guvernul francez.

Deschiderea sesiunii Consiliului Ligii Naţiunilor

Geneva, 24 (Rador). — *Sesiunea consiliului Societăţii Naţiunilor se deschide astăzi la ora 17. Sunt prezenţi şapte miniştri ai Afacerilor Străine la această sesiune a Ligii.*

Deşi ordinea de zi este, în aparenţă, modestă, o vie activitate diplomatică se va desfăşura în marginea activităţii consiliului. Cei şapte miniştri de Externe, prezenţi la Geneva, vor avea prilejul să ia contact şi să discute toate chestiunile de politică generală şi relaţiile dintre ţările lor.

Intre aceste chestiuni figurează, în primul rând, afacerea spaniolă. In cercurile autorizate de la Geneva se crede că apelul guvernului spaniol nu va fi reţinut de consiliul Societăţii Naţiunilor pentru a nu stingheri acţiunea comitetului de neintervenţie şi străduinţele ce se desfăşoară în acest moment de marile puteri pentru a pune capăt, pe cale de mediaţiune, conflictului din Spania.

Războiul din Spania

Naţionaliştii au ajuns la porţile oraşului Bilbao

Inaintarea trupelor generalului Molla pe frontul Biscaya se face în bune condiţiuni. Comuniştii fug în debandadă spre periferiile portului Bilbao. Moralul trupelor naţionaliste este excelent.

San Sebastian, 24 (Rador). — **Corespondentul agenţiei Stefani pe frontul din Biscaia transmite: Continuând înaintarea spre diferite puncte din apropierea imediată a oraşului BILBAO, trupele naţionaliste care compun brigada a patra din Navara au ocupat colinele care domină localitatea Dima. De asemenea naţionaliştii au ocupat satele Yurre şi Manaria.**

Trupele basce, după ce au opus o rezistenţă înverşunată, SUNT NEVOITE SA SE RETRAGA SPRE SUBURBIILE ORAŞULUI BILBAO.

*

Vitoria, 24 (Rador). — *Trimisul special al agenţiei Havas pe frontul din Biscaya transmite:*

Trupele naţionaliste şi-au continuat azi dimineaţă înaintarea şi efortul lor pare să se îndrepte

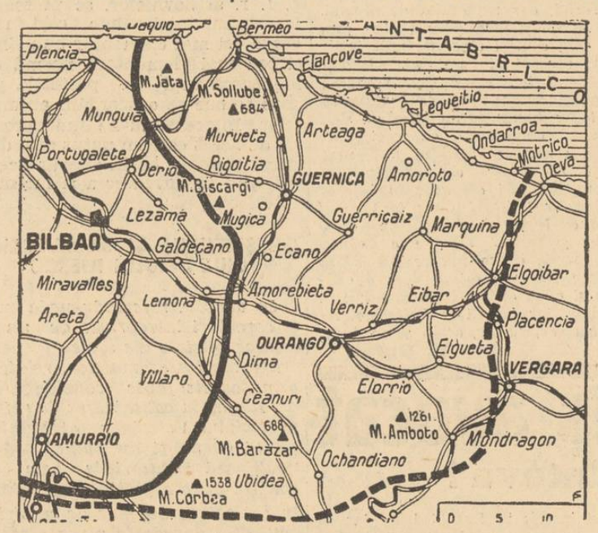

FRONTUL BILBAO: *Linia punctată înaintarea naţionaliştilor acum două săptămâni. Ultimele telegrame ne reprezintă poziţia de unde a pornit se află la porţile portului Bilbao.*

spre localităţile Aranzazu, Yurre, Lemona şi Galdacano. Aceasta din urmă este situată în apropierea imediată a oraşului Bilbao, făcând parte chiar din suburbiile lui.

Cu binoclul pot fi văzute foarte bine coloanele basce cum se retrag spre nord-vest, urmărite de aproape de avantgardele naţionaliste.

Aviaţia naţionalistă a bombardat pe „roşii" toată dimineaţa, iar infanteria şi vânătorii menţin strâns contactul cu ariergarda inamică, pe care o seceră cu mitralierele.

In apropiere de Bernagoita trupele naţionaliste au cucerit un aerodrom, care nu era utilizat de inamic, dar care în scurt timp va deveni un important centru de rezistenţă şi de ajutor. Moralul trupelor naţionalitse etse excelent.

*

Salamanca, 24 (Rador). — Agenţia „Havas" transmite:

Comunicatul marelui cartier naţionalist anunţă că trupele naţionaliste şi-au continuat eri înaintarea pe frontul basc, în sectoarele Dima şi Villaro.

Naţionaliştii au cucerit satele Urri, Bargondia şi Hill şi au ocupat munţii Urrutuchu şi Luguate.

Inamicul a suferit pierderi grele. Au fost luaţi 250 de prizonieri iar un bogat material de război a fost capturat.

Spargerea dela reprezentanţa „Telefunken"

In strada C. A. Rosetti n-rul 5 la reprezentanţa uzinelor Telefunken, în lipsa d-lui I. Binder, reprezentantul casei, care se află actualmente la Sibiu, s'a comis o îndrăsneaţă spargere.

Specialişti rămaşi până acum necunoscuţi, s'au introdus, prin scoaterea cărămizilor unui zid exterior, în pivniţa magazinului, de unde, forţând chepengul, au pătruns în birourile reprezentanţei.

Aci cu chei potrivite, au deschis cele două case de fier, în care se păstrau hârtiile şi valorile de unde au furat o importantă sumă de bani.

Din cercetările întreprinse până acum de d-nii comisari şefi Palade şi Ţurai dela prefectura poliţiei Capitalei, rezultă că hoţii cunoşteau bine situaţia locului şi au lucrat cu o rară îndemânare şi cu unelte perfecţionate atât la spargerea zidului cât şi la deschi rea caselor de fier, în care hârtiile valoare au rămas nemişcate. Au fost luaţi numai banii ce se aflau înăuntru.

In cursul dimineţii de azi au fost luate amprentele, descoperite pe pereţii ambelor case de bani şi urmele lăsate de spărgători în drumul pe unde au dispărut.

Intrucât în privinţa făptuitorilor există bănueli precise, se crede că în foarte scurt timp ei vor fi descoperiţi şi arestaţi.

Astăzi s'a întrunit colegiul prezidenţial al magistraturii

Astăzi dimineaţă, s'a întrunit la ministerul justiţiei, colegiul prezidenţial al magistraturii sub preşedinţia d-lui ministru Sassu.

Colegiul este format — după cum se ştie — din d-nii: D. Volanschi, primul preşedinte al Inaltei Curţi de Casaţie, C. Rătescu, D. Lupu, Al. Iuca, preşedinţii de secţie, C. Viforeanu, procurorul general al Inaltei Curţi, T. Magheru şi N. Bădescu-Roşiori, inspectori generali judecătoreşti şi d-nii Andrei Rădulescu, Sever Ţipei, Mogos şi Macri, consilieri eşiţi la sorţi.

Colegiul urmează să se pronunţe asupra complectării locurilor vacante prin demisiile d-lor Lazăr Munteanu, Şandor şi Stănilă şi a locului nou creiat, la secţia II-a, prin modificarea legii de organizare judecătorească.

Tot astăzi colegiul va fixa şi data convocării marelui consiliu superior al magistraturii, care se va pronunţa asupra complectării locurilor vacante în Curţile de apel, tribunale şi judecătorii.

Presa polonă consacră pagini întregi vizitei Marelui Voevod Mihai la Varşovia

Varşovia, 24 (Rador). — *Ziarele poloneze publică programul amănunţit al vizitei M. S. Marelui Voevod de Alba Iulia, însoţindu-l de numeroase fotografii.*

„ILUSTROWANY KURJER CODZIENNI", marele ziar din Cracovia, a publicat, sub semnătura scriitoarei Jadwiga Laszczka Wierzbianska un foarte frumos articol, intitulat „MARELE VOEVOD CERCETAŞ". in care relevă avântul luat de e-

MARELE VOEVOD MIHAI

ducaţia tinerimii române sub înaltul patronaj al M. S. Regelui.

„UN OASPETE SIMPATIC"

„KURJER CZERVONY" publică pe o întreagă pagină, sub semnătura d-lui Kazimir Pollack, un articol intitulat „Marele Voevod de Alba-Iulia", în care scrie între altele: „Deosebit de simpatic la înfăţişare, totdeauna plin de bucuria vieţii printre tineri, serios şi atent printre persoane mai în vârstă, Marele Voevod Mihai este înconjurat în ţara Sa de iubirea tuturor. Asupra străinilor Măria Sa face o impresie puternică, cucerind inimile tuturor prin simplicitatea Sa, prin lipsa oricărei poze şi printr'un spirit deschis şi sincer".

„WARSZAWSKI DIENNIK NARODOWY" scrie între altele în frumosul articol publicat de senatorul Kozicki sub titlul „Un oaspete simpatic": „Vizita Marelui Voevod de Alba-Iulia are loc în clipa când cele două state ale noastre şi-au consolidat situaţia în interior şi exterior şi când, acţionând de comun acord, ele pot juca un rol important în Europa răsăriteană, între marea Baltică şi marea Neagră. Pe principele Mihai îl salutăm cu toată simpatia inimilor noastre. Prezenţa Sa naturală şi simplă va fi totdeodată un eveniment politic util, trezind sentimente puternice atât în sufletul poporului polon cât şi în inima viitorului Suveran al României".

„WIECZOR WARSZAWSKI" consacră o pagină întreagă vizitei principiare, publicând numeroase fotografii din viaţa M. S. Marelui Voevod Mihai şi un interesant articol intitulat: „Cum învaţă să fie Rege Principele Mihai al României".

„KURJER WARSZAWSKI" publică fotografia Măriei Sale şi un articol despre educaţia Marelui Voevod.

Ziarele „CZAS", „POLKA ZBROJNA", „GONIE" şi „WARSZAWSKI MALY DZIENNIK" precum şi altele publică deasemeni articole extrem de călduroase în legătură cu vizita Marelui Voevod Mihai. Ziarele reproduc numeroase fotografii ale M. S. Voevodului Mihai.

Sosirea Voevodului Mihai la Varşovia

Varşovia, 24 (A. T. E.).—*Agenţia telegafică Express, comunică: Astăzi la orele 3 şi 15 rapidul Berlin-Varşovia la care se afla ataşat vagonul preşedintelui Republicii Poloneze pus la dispoziţia Măriei Sale Marelui Voevod Mihai de Alba uIlia, a sosit în gara Zbaszyn, lafrontiera polono-germană Pentru a nu tulbura somnul Marelui Voevod, în gara Zbaszyn nu s'a organizat primire oficială. Numai d. Zamfirescu ministrul României la Varşovia, a luat loc în tren.*

La orele 4 şi 36 trenul a sosit la Poznan, unde se adunaseră în gară toate organizaţiile tinereşti din oraş, în frunte cu cercetaşii şi cu drapelele. Totuşi şi aci s'a păstrat liniştea pentru a nu deştepta pe Principele Moştenitor.

SOSIREA LA VARŞOVIA

La orele 10 şi 3 (ora românească) trenul a sosit în gara Varşovia. Marele Voevod Mihai a fost întâmpinat cu prelungite urale de către tineretul polonez, adunat într'un număr impresionant. La coborîrea din tren Principele Mihai a fost salutat de d. colonel Beck, ministrul de afaceri străine al Poloniei, de d. general Kasprzyski, ministrul apărării naţionale, de vice-ministrul apărării naţionale generalul Goluchowski, şeful cabinetului militar al Preşedintelui Republicii, generalul Schally, prefectul Varşoviei d. Jaroszewicz, preşedintele oraşului Varşovia d. Starzynski, de întreg personalul legaţiei regale a României şi de un foarte mare număr de ofiţeri.

Dealungul peronului erau aliniate trei companii de onoare : a şcolii militare de geniu, a Asociaţiei paramilitare „Strzelec" şi a Cercetaşilor. In sunetul imnului regal român şi în aclamaţiile pline de entusiasm ale mulţimii, Marele Voevod a luat loc în automobilul său şi s'a îndreptat spre Palatul Regal — reşedinţa Preşedintelui Republicii — unde va fi găzduit tot timpul şederii Sale la Varşovia.

Dealungul parcursului, mii de şcolari aliniaţi au manifstat călduros pentru Principele Moştenitor al României care a fost tot timpul obiectul unor continue şi entuziaste ovaţii.

Redactor responsabil Gh. Dumitrache

Tipografia ziarului „Universul" str Brezoianu 23-25 Bucureşti

6 pagini 3 lei

ANUL VI, No. 749 Miercuri 26 Mai 1937

Taxa poştală plătită în numerar conform aprobării Dir. Gen. P.T.T. No. 118.370/1934

BIBLIOTECA CENTRALĂ „ASOCIAŢIUNII" SIBIIU

Porunca Vremii

TRIBUNĂ ZILNICĂ DE LUPTĂ NAŢIONALĂ ŞI CREŞTINĂ

Apărăm cu energie libertatea presei, dar cerem ca ea să fie demnă, conştientă şi patriotă pentru a justifica menirea ei superioară în stat.

Sancţiuni contra presei care insultă credinţa neamului şi naţiunea română!

(Din moţiunea votată de studenţime la 10 Decembrie 1922)

Abonamente anuale: Lei 1000 pentru instituţii şi sprijinitori; Lei 800 pentru oraşe; Lei 600 pentru sate. Se primesc şi abonamente pe 6 şi 3 luni.

Ori ce sumă se poate trimite prin Casa de economii şi Cecuri poştale (CEC) astfel: ABONAŢII PENTRU CONTUL 1224 DEPOZIARII „ „ 10495

Director: Dr. ILIE RĂDULESCU

Redacţia şi Administraţia: BUCUREŞTI I, Str. Sărindar 18

TELEFON: Direcţie, redacţie 4.1853 Ad-ţie, publicitate 4.1852

Pentru România Românilor, respingeţi marfa şi slova jidovească!

Ce vor fi viitoarele alegeri

S'ar părea că nu mai este prea mult până la viitoarele alegeri. Se vorbeşte stăruitor de plecarea guvernului, fie şi la sfârşitul legislaţiei şi în acest scop se fac socoteli de succesiune.

Şi de data aceasta ne găsim în faţa aceleiaşi nesfârşite pofte a partidelor de a pune mâna pe putere. E o sălbatică năvală a hienelor peste un dulos cadavru care acum e aşteptat să fie luat de dricari. Dar, oricum, partidele nu sunt deloc cuprinse de fiorii destinului nostru. Asistăm la aceeaşi inconştientă supralicitare. Toţi se oferă. Dar puţini sunt cei cari au înţeles ceva din drama răspântiei prezente.

Unii se oferă pentrucă au partid. Alţii se oferă pentrucă nu au partid. Toţi sunt gata să se sacrifice. Sunt mulţi cei cari vor să salveze ţara, această ţară care se poate socoti fericită că are la îndemână atâţia salvatori! Cu o nemărginită tristeţe privim acuma peste această frescă de eroi, cari pretind dreptul de a se jertfi, — dar cât mai repede, fireşte, — pe altarul patriei. Nici unul dintre ei nu se întreabă dacă ţara se vrea salvată ori cum şi de ori cine. Sau, mai ales, alţii ar vrea s'o mântuiască mai mult cu sila, dar tot atât de repede. In chimb, mută în nemişcarea ei de plumb, ţara priveşte ironică peste aceste patetice excelenţe viitoare, gălăgioase şi ridicole — şi-şi îngădue acel zâmbet cunoscut al ei, care reteză însufleţirea Caţavencilor... Nimeni nu cercetează voinţa ţării. Aproape toţi practică acelaş superior dispreţ faţă de glasul ei pe care nu vor să-l audă.

La sărbătorirea dela „Luzana", d. Octavian Goga a cerut un guvern de alegeri. Prin declaraţiile sale, d. Octavian Goga a înfrânt egoismul de partid, a spart solidaritatea politică, pentru a se ridica la înălţimea clipelor de faţă. Intr'adevăr, consultarea ţării, ea singură, poate da o indicaţie, în împrejurările prezente şi, poate, mai ales, prin verdictul ei, să pună capăt atâtor mari pretenţiuni câte se ridică astăzi. Propunerea d-lui Octavian Goga a fost primită cu ură de către presa „democrată" şi cu o imensă duşmănie de către partidul naţional-ţărănist. Şi totuş este una dintre singurele soluţii posibile. Dacă vor fi chemaţi să alcătuiască guvernul, naţional-ţărăniştii, dreapta naţionalistă va reacţiona cu hotărâre şi violenţă, în numele majorităţilor româneşti. Dacă, de asemenea, guvernul va fi făcut de naţional-creştini, stânga ţărănistă va declara mobilizare. Ne dăm seama de primejdia unei atât de cumplite încăerări. De aceea d. Octavian Goga a cerut un guvern neutru, de generali sau de magistraţi, de oameni cari stau deasupra sbuciumului politic, pentruca astfel, să se asigure libertatea alegerilor şi să fie suprimată prima electorală care nu este decât o imoralitate. Un guvern neutru, înlăturând din alegeri toate aceste criminale seducţii cunoscute, atât de abil folosite de unele partide, ar fi în stare să scoată din urne voinţa reală a ţării, în faţa cărela toţi vor fi obligaţi să se descopere.

Nu se ştie încă la ce soluţie se va opri Suveranul. Oricum, însă, se poate bănui ce vor fi viitoarele alegeri. Astăzi se încrucişează două ideologii: stânga şi dreapta, sau: comunismul, fie şi camuflat, cum e la noi şi naţionalismul.

Intre taberele cari se pândesc şi aşteaptă clipa freneticelor sfâşieri, trebue să fie aşezată o autoritate masivă, indiscutabilă, care să poată frâna când va fi nevoie.

I. P. PRUNDENI

Dorind Tării tot belşugul,
MIHALACHE 'nfige plugul,
Iar la plugul lui cel nou,
A'ngajat un singur bou!

Cum vedeţi, pe 'ntinsa luncă,
Boul n'are prea grea muncă,
Dar cei trei ce-or umple sacii,
Se topesc muncind, săracii!...

Boule, deci, — vrei-nu vrei, —
Vei da rodul la cei trei,
Pentru că se rup de şale
MIHALACHE şi GHIDALE!...

Voevodul Mihai, ambasador al intereselor româneşti

Primirea entuziastă ce s'a făcut Moştenitorului Tronului nostru, Măria Sa Marele Voevod Mihai, în toate ţările prin care a trecut ca falnic reprezentant al Augustului Său părinte şi Ţării Româneşti, ne-a umplut inimile de bucurie şi de mândrie, fiindcă în tânărul vlăstar al Dinastiei noastre, era sărbătorit Moştenitorul Tronului României şi reprezentantul firesc şi real al generaţiilor viitoare.

Fiindcă nu atât primirile oficiale, dictate de un protocol indeobşte admis, faţă de membrii familiilor domnitoare, a făcut mulţumirea noastră cea mai mare, cât acele spontane şi sincere ovaţii populare al căror obiect a fost Voevodul Mihai.

Nimeni din cortegiul Incoronării Regelui Angliei, după Suveranii ce se încoronau, n'a fost atât de ovaţionat de poporul englez, ca Principele nostru moştenitor. Uralele entuziaste se adresau în egală măsură Dinastiei noastre şi Poporului Român, dar mai ales tânărului Principe cu atât de falnică şi serioasă înfăţişare, Copilului acestei naţiuni, care la 14 ani, este un Prinţ în adevărată accepţie a cuvântului.

Peste tot pe unde Marele Voevod de Alba Iulia a trecut, tineretul, care pe deasupra hotarelor se simte solidar astăzi prin sentimentele naţionaliste care îl animă, L-a primit ca pe un reprezentant al lui de viţă regală, ca pe un camarad în pieptul căruia bănuia acelaş suflet eroic frământat de aceleaşi idealuri mărete.

In Polonia, unde tineretul naţional alcătueşte astăzi a doua armată şi o sigură şi energică rezervă a apărării naţionale, acest tineret I-a eşit în întâmpinare salutând în El pe ambasadorul tineretului românesc, menit prin însăşi misiunea pe care o are dela Augustul Său părinte pe lângă Preşedintele Republicii Poloneze, să facă legătura între cele două popoare, prin stabilirea unei prietenii dela suflet la suflet, dincolo de interesele comune ce le unesc.

Călătoria triumfală a Marelui Voevod Mihai, primirea dela Londra şi cea dela Varşovia, au făcut pentru ţara noastră mai mult decât poate da ca rezultate practice abilitatea diplomatică într'un an de zile. Apariţia gingaşe a acestei mlădiţe regale ce poartă în figură şi în înfăţişarea Sa majestuoasă, expresia regalităţii şi toată sănătatea şi vigoarea poporului Său, a fost suficientă pentru ca România să se facă prezentă într'o formă mult mai luminoasă, în mintea şi sufletul popoarelor cari au avut prilejul să-L sărbătorească.

Este un serviciu imens pe care tânărul Principe Moştenitor îl face Naţiunii Sale, încă la o vârstă când socotelile copilăriei n'au fost încheiate, când mintea şi sufletul pline încă de sburdălnicia vârstei atât de fragede, ar fi putut, firesc, să trateze mai cu indiferenţă interesele ţării.

Inimile româneşti privesc cu mândrie şi dragoste netărmurită, la acest tânăr ambasador al intereselor româneşti, căruia Ii doresc viaţă lungă şi strălucită, însorită de bucurii şi glorie binemeritată.

Petru Bănescu

La stâlpul infamiei!

Cumpărat pe veci de IUDA, — cruntul Neamului balaur, —
SADOVEANU-a scris, cu ură, cartea lui „Creanga de aur":
El găseşte Neamul Crucii, cu credinţa fără har
Şi-l arată 'n făr' de lege vieţuind ca un tâlhar!..

Mâine, sigur, SADOVEANU, — mare meşter cum e el, —
Va slăvi 'ntr'o carte nouă gloatele lui ISRAEL,
Susţinând că-acesta-i neamul, de virtuţi alese plin,
Şi chemat ca să domnească peste-al nostru Neam creştin!

Toate poate să le facă francmasonul SADOVEANU,
Că noi ştim: „Ce-aduce ceasul uneori, n'aduce anu'!",
Dar mai ştim că, orice-ar scrie, — mii şi mii de-ar trece anii, —
Tot ce scri-va el, deacuma, VOR CITI NUMAI JIDANII!

Radu Bardă

Svonuri fanteziste...

Hotărât, suntem un popor glumeţ. Ceeace aiurea este paradoxal, ilogic, neînţeles, în România este şi rămâne un lucru firesc, logic, obişnuit. La noi, anormalul este natural, tragicul devine comic, comicul îmbracă proporţii paradoxale de tragedie. Nimic nu e cu neputinţă la români. E superioritatea noastră asupra tuturor, această acrobatică răsturnare de valori, această permanentă alterare a raporturilor sociale şi sufleteşti.

Iată, recent de tot, o nouă dovadă. Ni se anunţă, cu ridicola pretenţie de intransigenţă cu care ne-au obişnuit de mult liberalii, că guvernul lor va lua aspre măsuri împotriva colportorilor de ştiri fanteziste. Aceasta, fiindcă de o vreme încoace aceste ştiri s'au înmulţit cu o primejdioasă tenacitate.

Deci, încă odată, vina e a cetăţeanului...

Oare aşa să fie?

Iţi vine să râzi şi totodată să înjuri.

Exact. Fiindcă pentru orice om de bun simţ, pricina şi vina unor svonuri persistente şi, incontestabil alarmante, e de partea guvernului. Intr'adevăr, pentruce aceste svonuri? Pur şi simplu fiindcă patru ani de cenzură şi de stare de asediu îl împiedică pe cetăţean să afle ce se petrece de fapt şi să vadă în orice reticenţă guvernamentală un semn de grave evenimente ce s'ar desfăşura. Astfel, posibilul şi imposibilul se întâlnesc în cafenea, se împletesc pe străzi, fraternizează în imaginaţia omului simplu ca şi în a celui cult, răspândind o atmosferă de panică şi de mister.

A cui e vina, repet? Incontestabil, a guvernului. Cine se ridică totuşi ca un păzitor al ordinei şi liniştei? Guvernul. Cine ameninţă? Guvernul. Cine va pedepsi mâine pe Stamate, pe Ion, pe Matei, etc... pentru ştiri alarmante strecurate în cafenea? Guvernul. Guvernul acesta paradoxal care a guvernat patru ani împotriva logicei şi a sentimentului naţional, asuprind libertăţi, înăbuşind adevăruri, batjocorind realităţi, acest guvern al tăcerii cu căluş şi al echivocului dictatorial, acest democratic guvern Tătărăscu ce a făcut din fiecare zi o minciună, din fiecare ceas o abdicare şi din fiecare clipă un abuz.

Şi să mai spunem că nu suntem un popor vesel... Vesel? Mai mult chiar: faimosul humor englez e depăşit la noi de hazul românesc. Aş spune şi mai mult dar ştiu ce este cenzura.

Oricum, ne facem datoria de a preciza unde e adevărata vină a dezordinei şi neliniştei ce domnesc în ţara noastră. Da, trebue măcar să împiedecăm înşelarea acestui popor de către un guvern, ce vorbeşte de ordine după ce a destrămat-o şi simbolizează intransigenţe pentru a-şi pregăti compromisurile de mâine şi a le acoperi pe cele de ieri.

In orice caz, pe noi nu ne înşeală. Şi în contabilitatea conştiinţei naţionaliste, la pagina liberală, între cuvântul „fallment" şi cifrele pasivului, vom scrie şi va rămâne cuvântul „înşelare".

Şi sunt înşelăciuni al căror nume adevărat e: nelegiuire.

O. Densuşianu-fiul

Actualitatea lui Caragiale

Scriitorii noştri clasici prin creaţia lor sunt situaţi în ogorul cultural al neamului. Nimeni nu s'a gândit vreodată să facă o apropiere între opera unui scriitor şi viaţa noastră politică decât în măsura în care acea operă îşi trăgea filoanele de inspiraţie din viaţa socială şi reprezenta, opera, o realizare estetică. Acum însă, una din ultimele măsuri ale guvernului poate fi invidiată de fantezia şi talentul oricărui mare scriitor şi în speţă, dacă ar trăi Caragiale, ar trebui să se supere pe d. Gh. Tătărescu...

Iată despre ce e vorba.

Cu toţii ştim că într'un recent şi solemn consiliu de miniştri s'a hotărît motorizarea agriculturei şi electrificarea satelor. In acest scop, ne informează ziarele de eri, a fost publicat în Monitorul Oficial decretul regal prin care se aprobă deschiderea unui credit extraordinar de 100 milioane lei, în contul ministerului de agricultură, care va servi la înzestrarea centrelor agricole cu tractoare, pluguri mecanice, vagoane ateliere, etc.

Va să zică, d. Gh. Tătărescu gândeşte în mod serios să rezolve problema motorizării agriculturii şi a electrificărei satelor.

Noi nu suntem tehnicieni şi nici nu ne prea pricepem în socotelile inginereşti. Dar o judecată simplă, elementară, ne arată că o asemenea problemă, pentru a putea fi rezolvată, necesită, în primul rând, sume enorme şi apoi reclamă timp, mult timp şi oameni pricepuţi.

Şi apoi este o chestiune de bun simţ care te face să te gândeşti la opera lui Caragiale, pentrucă despre el este vorba în opera de acum a d-lui Tătărescu. Cum vom putea crede, cu seriozitate, că se va putea împlini hotărârea guvernului când ştim că această Capitală zace cu periferiile în întuneric iar oraşele sunt luminate aşa cum ştim cu toţii. Observaţia noastră nu vrea să însemne că să se facă totul pentru oraşe şi nimic pentru sate. Nu. Noi vrem să spunem numai că pentru a ajunge să putem lumina satele şi motoriza agricultura avem întâi datoria să facem drumuri practicabile la sate şi să ingrijim de sănătatea ţăranului nostru care moare din pricina mizeriei, a bolilor şi a mizăriei

Ţăranul nostru n'are săpun. Nu ştie să se spele. Şi noi vrem să-i dăm lumină electrică!

Dar să-l lăsăm pe d. Gh. Tătărescu cu opera d-sale, cu tot şi să ne întoarcem la Caragiale, la acest mare scriitor care dacă ar trăi azi, ar lua, fără îndoială, locul d-lui Tătărescu. Pentrucă ceea ce vrea să facă d. Tătărescu depăşeşte în umor toată opera lui Caragiale. Marele nostru scriitor a plasticizat în opera sa tot spiritul vremii care, din păcate, este acelaş şi azi. Dar d. Tătărescu ce urmăreşte prin gluma motorizărei agriculturei şi electrizărei satelor? Fără îndoială că premierul s'a gândit serios la realizarea acestui program dar, nu găsiţi, că tocmai în această seriozitate a gândului d-sale stă toată comedia, toată tragi-comedia, realizării lui?

Stim că marele Caragiale este mereu actual în regimul nostru democratic, dar nu puteam bănui până acum, când d. Tătărescu a anunţat isprava sa, că actualitatea din Caragiale este împrospătată chiar prin opera de guvernare.

Intre Ion Luca Caragiale şi George Tătărescu există numai două deosebiri: una de timp şi alta de metodă. Primul a ridiculizat pe oamenii politici şi societatea vremii sale; cel de-al doilea, se ridiculizează şi odată cu el, dă un ton de homerică glumă operei sale.

In definitiv este şi acesta un fel de a face pe contribuabil să uite impozitele pe care le plăteşte şi o modalitate ca neamul nostru românesc să-şi uite necazurile.

STEFAN IONESCU

Cămaşa de forţă

Taica

Apropos de „Săptămâna Mamei", şi a „Copilului".

Unul dintre colaboratorii noştri, în orele sale libere, se ocupă şi cu poesia. Acum câţiva ani, a tipărit chiar un volum de versuri.

In acest volum, poetul nu îşi cântă pe mama, dar are un poem intitulat „Tata" şi, în care ridică un imn frumos lui taică-său dela ţară.

Volumul a apărut de Crăciun. Şi băiatul, fericit, a luat un exemplar să-i ducă lui tată-său acasă.

— Uite — i-a zis poetul — te-am cântat, la pagina cutare, într'o poesie.

— Da? Ia să văd.

Şi taica îşi puse pe nas nişte ochelari cu giurgiuvele de sârmă, tăie cu briceagul foile, scuipă în buricul degetului şi începu să răsfoiască volumul. (Poetul, foarte atent).

Taica citi una, citi două, citi treipatru-cinci bucăţi şi dete şi peste poemul în care feciorul său îl cântase. Il citi încet, încreţi fruntea, mai strâmbă din mustaţă şi zise doar atât:

— Hm! (Poetul aştepta cu sufletul la gură să vadă care e părerea unchiaşului).

Moşul, cu aceeaşi linişte filosofică, parcurse toate poemele până la sfârşit; după ce isprăvi de citit pe ultima, închise volumul şi, din vârful patului unde sta, îl întrebă pe feciorul său:

— Da' poiziea mă-ti unde e, mă?

Şmil Ludwig, la „Adevărul"

„Adevărul" are un colaborator nou, un „românaş" pur care se chiamă Emil Ludvig.

In numărul de Luni, d. Emil Ludwig trateză un subiect foarte actual şi foarte românesc:

„Fuad I şi libertatea Egiptului".

Emil Ludwig, scriitor jidan, alungat din Germania de către regimul hitlerist, autorul cunoscutelor portrete istorice şi vieţi romanţate, în prefaţa uneea din cărţile sale şi anume în „Conducătorii Europei", apărută şi în româneşte, are următoarea frază:

„Patriotism! Ce oribil, cuvântul acesta patriotism".

Atât...

Cura d-rului Lupu

Scriam într'un număr trecut că d-rul Lupu e văzut în fiecare dimineaţă, la ora 7 în Cişmigiu.

Asupra acestor vizite matinale — spuneam noi — se fac tot felul de presupuneri.

După ultima noastră informaţie, d-rul Lupu nu vine în Cişmigiu nici pentru ca să 'ncocleţeze fete, nici pentruca să ia aer — ci pentru cu totul altceva.

El vrea să-l vadă poporul — grădina Cişmigiu e foarte populată — că nu mai bea. Că urmează o cură de ape minerale.

Şi, în realitate, printr'un sistem pe care numai el îl cunoaşte şi cu antreprenorul, d-rul bea din ţevile acelea... apă de lac!

Discuţii şi Divulgări

Consecinţele invaziei anarhice în literatură

4) Anarhizarea lexicului şi gramaticii, în poezie

de RADU GYR

Este curentă, în lirica modernistă, insurecţia formei. Am văzut, în foiletoanele trecute*), cum „moda" hermetismului poetic nu se limitează numai la o eliptică a fondului (gândire, emoţie, sens), ci, simultan, cultivă şi o eliptică formală, în expresie şi sintaxă.

„Hermetismul" aplicat sintactic, nu e, însă, decât unul din aspectele degenerescenţii poeziei.

Paralel cu acesta, întâlnim unele tendinţe de „eliberare" a formei, care se vor cât mai mult steag roşu şi ecrasită. Astfel, poemul modernist îşi face un punct de onoare din cultivarea anarhiei gramaticale. Pasiunea de a luxa cât mai puternic elementele şi valorile sintactice se confundă, în fenomenul modernist, cu însăşi „revoluţionarea" expresiei, cu „înoirea" tehnicii de expresie. Confuzia pe care o fac modernistii e, desigur, elementară. Se uită, prea lesne, că toţi marii reîmprospători ai expresiei poetice (şi Dante şi La Fontaine şi Baudelaire şi Eminescu şi atâţi alţii) şi-au găsit expresia originalităţii în altceva decât în frângerea anarhică a lexicului şi-a gramaticii. Toţi aceşti mari artişti ai „cuvântului" au scormonit adânc vistieriile şi constelaţiile „limbii" şi au scos din fântânile ei nebănuite, numai aur greu şi lumini proaspete, care, deşi inedite, erau proprii specificului şi structurii ei estetice. Câtă conştiinţă artistică şi câtă migală de giuvaergiu pentru a creia armonii perfecte şi a înlătura disonanţe incompatibile spiritului limbii! Marii *creiatori* au deschis vocabularu; poetic spre evoluţie şi desăvârşire, dar nu l-au ulcerat, inutil, cu anarhisme.

Anarhizarea stiluiui şi a sintaxei pleacă de altundeva decât dintr'o puternică orginalitate creiatoare sau din nelinistea estetică de-a lămuri formei şi expresiei noui orizonturi.

Anarhizarea „limbii" şi gramaticii sunt derivate ale inadaptabilităţii „scriitorului" iudeu la valorile lexicale şi sintactice, — la elementele structurale ale limbii în care e constrâns să scrie.

RICHARD WAGNER o arată precis în cartea lui „DAS JUDENTUM in DER MUSIK":

„Evreul vorbeşte limba naţiunii în care el trăeşte, uneori din tată 'n fiu, dar el o vorbeşte totdeauna CA UN STRAIN.

„...A fost, până aici, cu neputinţă chiar celor mai mari genii de-a face operă de autentic poet într'o limbă străină; or, toată civilizaţia noastră şi toată arta europeană au rămas pentru evreu O LIMBA STRAINA; nefericitul, fără patrie, a fost cel mult spectatorul rece, OSTIL CHIAR, al formării civilizaţiei noastre, ca şi al desvoltării artei noastre. — la care el nu a participat.

„In limba noastră, în arta noastră, Evreul nu poate decât să îngaime.... dar nu să se exprime, în mod real, ca un poet, sau să creeze opere de artă".

Şi mai departe:

„Ceiace evreul intelectual poate exprima, dacă vrea să se manifeste-ze în artă, nu reuşeşte să fie decât platitudine şi trivialitate, pentrucă tot instinctul său artistic se reduce numai la superficialitate luxoasă şi la frivolitate".

Neisbutind să se adapteze limbii şi expresiei artistice ale neamului în mijlocul căruia trăeşte, iudeul va încerca, fatalmente, „revoluţionarea" materialului lexical. Valorile şi elementele vocabularului şi gramaticii fiindu-i organic improprii, (nu numai ca structură, dar chiar ca substanţă de percepere, de intuire, de sistematizare în gândire) — evreul va trebui să le „modifice"... Să le „transforme" radical, pentru a şi le adapta posibilităţilor sale de expresie. Dintr'o astfel de *ajustare* a elementelor lexicale şi sintactice, specifice unei limbi — produs etnic, la un alt temperament definitiv străin — ca rasă, sensibilitate, sistem de-a introspecta, de-a gândi şi de-a se exprima — nu se poate naşte de cât stridenţa. Dezacordul. Drumul spre anarhizare.

Unde putea să se manifesteze, mai propice, acest spirit al scriitorului iudeu, „creiator" de „revoluţii" în limbă şi expresie, decât în curentele de avangardă, muiate profund în tinctura judaică?

Poezia de „avangardă" (futuristă, dadaistă, suprarealistă, constructivistă....) aduce acest val de anarhie în vocabular şi gramatică.

Aşa, de pildă, face „poezie" — „revoluţionată" ca lexic şi sintaxă — Ilarie Voronca (Eduard Marcus), biet cameleon liric, mimetic ovreiaş, gata totdeauna să se pigmenteze când dadaist, când suprarealist, când constructivist, când să descopere o nouă avangardă „picto-poezia" (sic!), când să „inoveze" în franţuzeşte, ca şi cosângenii săi Tzara şi B. Fondane, când să se urce iarăş pe o baricadă, „românească", — mimetism condiţionat de un singur lucru: ca *totul* să fie cât mai „revoluţionar"! Iată-l sub zodia roşie a „avangardismului" din revista „75. H. P." (Oct. 1924), într'un „poem" cu titlul scris în zigzag: „Hidrofil":

„Vântul e pătrat invers 50 LEI util gazometru intersitiţiat cheamă hornar pentru esofag ein zwei pentru sept huit dieci temperament scafandrier în portefeuille sistem nervos apoteoză eu bumbac omletă confecţionată clorofilă castrat acul de siguranţă uşa s'a închis în inima cu acetilen îmi e foame IMI E INTUNERIC IMI E DICŢIONAR telefonul cu barbă cochilia desface sonerii *alamanah strada".*

Cum vedeţi, Eduard Marcus-Voronca nu se mulţumeşte să „revoluţioneze" pe românеşte, dar îşi mai aduce aminte câteceva şi din nemţeşte şi din franţuzeşte, poate chiar din idiş!

Anarhia lexicală îşi asociază anarhia gramaticii. Auziţi vă rog: *„Imi e întuneric, îmi e dicţionar...",* fără să mai pomenim de amestecul, fără nici o ordine, al cuvintelor răspândite otova....

Desigur. Marcus-Voronca cugetă: *„IMI E întuneric, dar IMI E şi plăcere să revoluţionez gramatica".* Şi ca el cugetă alt ilustru inovator: Camil Baltazar-Goldstein:

„Cina cea de taină — amintire *slovenescu-i;* când sub zorii de rubin înălţatu-ni-a înceata nesfârşire a curatei logodiri, — amin".

(Continuare în pag. II-a)

*) *Porunca Vremii*, nr. 728 (25 Aprilie 1937) şi nr. 737 (14 Mai).

SPORT

O etapă cu bucluc...

Duminică s'au complicat lucrurile. Matchul Venusului. Forma mare a lui Sfera și debutul macedoneanului Befa. Unirea Tricolor, echipă de retrogradare?

Penultima etapă a campionatului divizionar, disputată eri în Capitală și în provincie, în loc să limpezească lucrurile le-a încurcat mai rău...

Dacă *Venus* ar fi învins Amefa, evident că situația ar fi fost clarificată. Negrii ar fi devenit *imediat* campioni naționali, iar *Unirii Tricolor*, glorioasă câștigătoare cu 8—0 (!) asupra Universității, nu i-ar mai fi rămas decât să învingă pe... Venus. Bineînțeles, nu echipa primă și completă a campionilor prezumtivi ci o echipă de rezerve și „speranțe" pe care clubul din Grivița ar fi aliniat-o pentru a-și odihni „vedetele" (ah, termenul acesta a fost compromis de atâtea „minuni" brune sau oxigenate) care trebuia să se prezinte în maximum de formă și condiție fizică în primul match de cupă a Europei Centrale.

Cum însă la Arad lucrurile nu s'au petrecut aidoma, lupta pentru titlu rămâne încă *deschisă* iar cea pentru codaș, așișderea...

Miercuri, lucrurile se vor clarifica.

Dacă Rapid învinge Victoria iar Unirea bate pe Venus, atunci avem alt campion: F. C. Rapid și alt codaș: Crișana (în ipoteza că aceasta din urmă pierde la Arad în fața Gloriei).

In capul unei victorii a Venusului, negrii iau campionatul iar Unirea Tricolor rămâne codașă iremediabilă...

Deci ambele ipoteze sunt în defavoarea cluburilor românești.

Dar mai este o posibilitate:

Victoria să învingă pe Rapid iar Venus să cedeze Unirii.

In acest caz negrii cu 30 puncte rămân campioni iar pe dealtă parte oborenii părăsesc ultimul loc.

Din punct de vedere al intereselor românești, aceasta, evident, ar fi cea mai fericită situație.

SFERA E IN FORMA EXTRAORDINARA...

Matchul dela Arad, pe care negrii nu l-au câștigat numai datorită eternului lor ghinion, a avut darul de a releva forma extraordinară a talentatului fundaș venusist SFERA.

Faptul acesta este reconfortant, căci matchul cu Belgia se apropie și Sfera va trebui să fie introdus în echipă, chiar dacă este român...

DEBUTUL LUI BEFA A FOST O REVELAȚIE

Ceeace a constituit deasemenea unul din punctele tari ale partidei dela Arad, a fost fără îndoială debutul excelentului jucător macedonean Befa, despre care s'a scris atât de mult în presa românească.

Befa și-a dovedit clasa incontestabilă și după matchul de Miercuri contra Unirii Tricolor, vom putea vorbi poate despre soluția Befa pentru postul de half stânga al echipei naționale...

CELELALTE REZULTATE...

Adică Ripensia-Crișana *(2—0)*, Victoria—Chinezul *(1—0)* și chiar C. A. O.—Gloria *în declin de formă, terminat cu 3—9 sunt destul de normale și erau chiar prevăzute aproape de toată lumea.*

Nu ne oprim deci asupra lor.

UNIREA TRICOLOR E ECHIPA DE RETROGRADARE?

Cei cari au asistat eri la formidabilul match realizat de plenipotențiarii oborului, vor conveni alături de noi că Unirea Tricolor, departe de a fi o echipă slabă sau uzată, este dimpotrivă una din marile și îndreptățitele nădejdi ale footbalului românesc.

Cu o echipă de flăcăi, mulți chiar sub 20 ani — dacă nu ne înșelăm — Unirea Tricolor a făcut Duminică un joc extraordinar care pune în lumină calitățile necontestate ale jucătorilor și mai ales rezervele latente de suflet și de posibilități atletice ale marei pepinieri românești din Obor.

Așa cum a jucat Duminică, Unirea Tricolor pune în umbră multe echipe cu pretenții mari și dovedește că INDIFERENT DE ORICE ALTE CONSIDERAȚII, EA TREBUE SA RAMANA IN DIVIZIA NAȚIONALA A. UNDE VA TREBUI SA CONTINUE CU STRASNICIE LUPTA DUSA PENTRU VICTORIA ROMANISMULUI IN SPORT.

Anif

Venus-Un. Tricolor

Mâine 26 cor. se dispută pe arena Obor matchul divizionar dintre fruntași și codași.

In ciuda diferenței pe care o stabilește clasamentul între adversarii de mâine, matchul se anunță foarte deschis și pasionant.

Mâine vom reveni cu o avantcronică mai vastă asupra acestei întâlniri care nu e deloc lipsită de senzațional.

Matchul Belgia-România

Federația belgiană a răspuns federației noastre că nu acceptă ca în jocul dela 10 Iunie să se schimbe niciun jucător în afară de portar, conform hotărârei FIFA-ei. FRFA-ul va mai adresa totuș Belgiei o nouă cerere, în acest sens.

Lotul pe care-l va deplasa la București federația belgiană este următorul: Braert Robert (R. C. S. Brugeois) portar. Joacim Costant (O. Charleroi) fundaș stânga. Paveric Robert (R'Antwerp) fundaș dreapta. Dewinter Alphonse (R. Beerschot) half stânga. Stynen Emile (O. C. Charleroi) half centru. Dalem Pierre (R. Standard C. L.) half dreapta. Buyle Fernand (Daring C. B.) extrem stânga. Braine Raymond (R. Beerschot) inter stânga Voorhoof Bernard (K. Lieirsche S. K.) centru înaintaș. Ceuleers Arthur (R. Beerschot inter dreapta. Fievez Jean (R. Wite Star A. C.) extrem dreapta. Badjou Arnold, portar. Smellinck Ph. fundaș stânga. Capelle Jean centru înaintaș. Isemborghs Henry inter stânga, Vanden Eynde, extrem stânga. Meuldermans Pierre, half centru. Lamot Robert, inter dreapta.

Palmaresul jocurilor echipei Belgiei jucate în sezonul 1937: Belgia—Franța 3-1 (21. 1937). Belgia—Olanda 2-1 (4. 4. 1937). Suedia—Belgia 2—1 (18. 4. 1937). Germania—Belgia 1-0 (25. 4. 1937) Olanda—Belgia (2. 5. 1937)

Locațiunea biletelor pentru jocul cu Belgia care se face la agenția de voiaj Europa, se bucură de un mare succes dat fiind modul civilizat inițiat de federație. Reținerile se fac extrem de lesnicios fapt ce constituie o frumoasă surpriză pentru public.

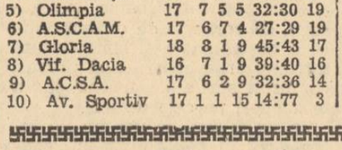

Clasamentul Diviziei B

SERIA ESTICA

1.	A.C.F.R.	19	14	0	5	49—26 28
2.	Dragoș V.	19	12	3	4	53—36 27
3.	D.U.I.G.	19	10	6	3	34—19 26
4.	Sp. Stud.	18	10	4	4	45—23 24
5.	Macabi	19	10	2	7	58—34 22
6.	Victoria	18	9	3	6	42—37 21
7.	Fr. Rom.	18	7	7	5	43—39 21
8.	I. A. R.	18	7	4	7	57—35 18
9.	Textila	19	7	1	11	33—46 15
10.	Tricolor	19	4	7	8	40—48 15
11.	Iahn	20	4	2	14	20—64 10
12.	Sporting	20	3	4	13	29—61 10
13.	D. V. A.	20	3	3	14	32—65 9

SERIA VESTICA

Phoenix	20	13	3	4	59—29 29
Vulturii	19	12	4	3	46—26 28
Olimpia	19	13	1	5	52—25 27
Rovine Griv.	20	12	1	7	48—27 25
C. A. M. T.	19	11	2	6	54—32 24
Mureșul	20	11	2	7	47—34 24
Jiul u	8	10	1	7	45—30 21
Craiovan	19	3	3	8	40—50 19
Șoimii	19	5	3	11	28—47 13
Unirea M. V.	19	5	3	11	29—51 13
Stăruința	19	4	2	13	24—46 10
C. F. R. Sim.	18	4	1	13	27—55 9
Victoria	19	2	2	15	14—66 6

Clasamentul dela „Onoare"

1)	S.T.B.	18	10	3	5	45:29 23
2)	A.G.E.R.	16	10	1		40:22 21
3)	Colțea	17	9	1	7	40:16 19
4)	Mociornița	17	8	3	6	36:19 19
5)	Olimpia	17	7	5	5	32:30 19
6)	A.S.C.A.M.	17	6	7	4	27:29 19
7)	Gloria	18	8	1	9	45:43 17
8)	Vif. Dacia	16	7	1	9	39:40 16
9)	A.C.S.A.	17	6	2	9	32:36 14
10)	Av. Sportiv	17	1	1	15	14:77 3

Ultima etapă

Venus—Unirea Tricolor, (mâine, 26 Mai).

Juventus—Amefa (la București).

Victoria—Rapid (la Cluj).

Gloria—Crișana (la Arad).

Chinezul — Universitatea (la Timișoara).

C. A. O. — Ripensia (la Oradea).

Consecințele invaziei anarhice în literatură

(Urmare din pagina I-a)

Observați deliciosul acord: *„Cina cea de taină.... slovenescu-i"*. Observați, deasemenea, punctuația: înainte de „când", punct și virgulă...

Această „înoire" a topicei propoziționii, pe care Goldstein Baltazar ar vrea-o tămâiată cu mireazmă de stil arhaic, dar care nu e decât un simplu procedeu judaic, emoționează, până la efuziuni critice, pe d. Lovinescu. D-sa declară: „Prin sensibilitate și mai ales prin expresie.... acest poet este, așa dar, un creator... (sic!) ...poetul a adus o limbă, o expresie figurată și o nouă muzică"... (Ist. Liter. Române Contemporane, vol. Evoluția Poeziei lirice, pag. 419). Dar Camil Baltazar, acest *aducător* de „limbă" și „expresie figurată", nu e un avangardist în sensul „curentelor" iubite de celălalt inovator, Ilarie Voronca. Baltazar e un „modernist", reprezentând „contribuția modernistă a Sburătorului", cum afirmă d. Lovinescu. „Modernismul" său e, totuș, vasal invaziei anarhice în literatură. Amprentele anarhismului sunt vizibile oricui. Tendința de anarhizare a lexicului și gramaticii a trecut comod, pe puntea de comunicație a spiritului judaic, dela dadaismul lui Voronca la modernismul „serafic" al lui Goldstein. Așa, cum de la Sașa Pană, F. Aderca, M. Cosma, Stephane Roll, Filip Corsa și alți „inovatori" s'a comunicat celor mai mulți poeți moderniști de azi, contaminând tehnica expresiei.

Dar cu anarhismul sintactic în poezia modernistă încă nu am sfârșit. Vom reveni în curând.

Radu Gyr

ARO: MISTER FLOW (Un proces senzațional)

Mișcarea literară și artistică

Un manual practic de limba engleză

D prof. I. A. Candrea este o figură care a intrat de mult în conștiința noastră publică. Și ca dascăl la Universitate, în care s'a impus ca un adevărat savant în ale filologhiei și ca pedagog și ca autor de manuale didactice, d-sa a ridicat prestigiul buchei pe culmi. Să ne gândim numai la monumentala „Enciclopedia Română", lucrată în colaborare cu d. Gh. Adamescu (ed. „Cartea Românească") și ne putem da seama de puterea de muncă a acestui mare rob al amănuntului.

Dintre cărțile didactice, generații întregi am învățat pe cărțile întocmite de d-sa, știți, acele manuale de franceză cu chipuri, cu explicații, cu vocabular și tabelele verbelor neregulate la sfârșit. Cărți voluminoase, dar alcătuite într'un spirit atât de pedagogic, încât ele, între toate manuafele, sunt cele mai ușoare și pe care le străbați, cum se zice, ca pe apă.

Unul din aceste manuale este „Cursul practic de limba franceză", apărut până acum în 10 (zece) ediții și pe care mărturisim că și noi, în clasa I-a secundară tot pe el am învățat și ne-am orientat în marele univers al limbii lui Victor Hugo.

Dar d. prof. I. A. Candrea se vede că știe toate limbile pământului. Iată că d-sa a făcut să apară de curând, într'o mare editură, un curs practic de limba engleză (300 pag.) intitulat „I LEARN ENGLISH" și care are următorul subtitlu: „metoda cea mai lesnicioasă pentru a învăța în scurt timp limba engleză, fără profesor".

Am răsfoit manualul. E foarte ingenios alcătuit. Limba engleză e una dintre cele mai greu de învățat și pentru însușirea ei cică se cere numai profesor cu ciomagu'n mână, gata să te plesnească ori de câte ori întuneci sau desvolți prea mult o vocală; nu numai să mesteci tot timpul cartofi copți în gură, gumilastice, gargară cu fiere încinsă la o anumită temperatură, etc., etc. D. prof. Candrea pretinde că manualul d-sale te învață englezește fără niciunul din toate sistemele acestea.

Noi nu cunoaștem limba d-nei Warfield, fostă Simpson. Am început însă s'o deprindem cu acest manual al d-lui Candrea și prezentându-ne ieri unui specialist, acesta ne-a asigurat că pronunțăm perfect și că am început s'o rupem binișor.

Drept pentru care împărtășim tuturor calitățile acestei lucrări.

n. crev.

A șaizecea aniversare

a Independenței României sărbătorită în America

Anul acesta, ziua aniversării independenței României a fost sărbătorită în Statele-Unite cu un deosebit fast și entusiasm de nedescris, de către Românii de peste Ocean.

La New-York serbarea, pornită din inițiativa asoc. „YOUNG ROUMAIN SOCIAL CLUB", a avut loc în seara zilei de 8 Mai, în marea sală de festivități a hotelului „CENTER".

A participat întreaga colonie română-creștină din New-York în frunte cu preotul Neder, parohul Bisericii ortodoxe române din New-York, d-na și d. Cristoloveanu, Tănăsescu, etc.. etc., cum și un mare număr de intelectuali americani.

D. FRANCISC BOIAN, vorbind în fața microfonului

Un incident hazliu a fost prezența în sală a câtorva jidani, cari s'au făcut nevăzuți imediat ce au observat însuflețirea românească de care era cuprins publicul participant.

Serbarea a început cu un marș american, în sunetele căruia au pășit în sală d. JAMES CARAMETA, român macedonean, președ. clubului organizator, d-ra ELISABETA LUPU, secretară și d. FRANCISC A. BOIAN, corespondentul nostru pentru America, director de propagandă și președinte al serbării, purtând steagul tricolor românesc și pe cel înstelat american.

Publicul din sală salută ambele drapele, după care muzica intonează Imnul Regal Român și Imnul American.

S'a executat apoi „Pe-al nostru steag e scris Unire" *cântat de întreaga asistență în picioare.*

Apoi d. FRANCISC A. BOIAN deschide serbarea și luând cuvântul arată într'un vibrant discurs însemnătatea zilei și rostul serbării. D-sa amintește glorioasele fapte cari au dus la independența țării mame, împrejurările întronării pe scaunul de Domnie al Principatelor Române a Dinastiei Hohenzollernilor, și faptele măreațe ale primului nostru Rege, Carol I.

In ovațiile furtunoase ale sălii se redactează apoi textul telegramelor către M. S. Regele Carol al II-lea și M. S. Voevodul Mihai de Alba Iulia, prin care românii își exprimă dragostea nețărmurită ce o au pentru Regele și Principele Mostenitor al țării mume.

Vorbind despre rostul serbării, d-sa spune că vede în participarea unui atât de numeros public asistent, semnul dragostei ce unește pe toți cei de un neam pentru a sărbători faptele de glorie ale înaintașilor.

In încheiere d-sa arată că este imperios necesar ca generația actuală cât și cele viitoare să împărtășească din duhul eroic al faptelor strămoșilor calda lor dragoste de Neam și Țară pentru binele Patriei și pacea omenirii.

D. JAMES CARAMETA, președintele clubului tineretului român, după ce urează bun venit tuturor fiilor pământului românesc, vorbește despre idealul național care animă tineretul de azi din toate țările, și încheie exprimându-și dorința ca și tineretul român din America să strângă rândurile pentru ducerea la biruință a acestui ideal.

La cuvântul apoi d-ra ELISABETA LUPU, care, vorbind despre românii americani, spune că ideia românească a pătruns de câtva timp și în rândurile lor și face progrese îmbucurătoare.

A vorbit apoi d. CRIST. CORDISTA, român macedonean, despre viața românească în Statele Unite.

După ce d. președ. James Carameta mulțumește publicului participant în numele tineretului român din Ney-York, d-sa prezintă pe IOAN VANGHELE, delegatul tineretului român din Grovendell-Massachusetts, care aduce laudă organizatorilor pentru frumoasa lor muncă românească.

In partea doua a programului s'a executat muzică românească sub conducerea tânărului muzicant GH. DOBRESCU, s'a cântat „Hora Unirii" *și s'au executat dansuri românești.*

A doua zi Duminică 9 Mai s'a sărbătorit ziua independenței în următoarele orașe:

La CLEVELAND-OHIO, din inițiativa tineretului studențesc român. Au luat parte întreaga colonie și numeroși americani. Salutul general a fost „Isbândă".

La PHILADELPHIA, unde la fel ca și în celelalte orașe colonia românească a fost prezentă. A participat și d. Marian, consulul român local.

La HARRISBURG- Pensylvania, românii invitați cu tichete speciale purtând titlul „Iubiți frați români creștini!" *au venit în mare număr.*

Au luat parte și delegații din Baltimore, cari au hotărît să dea în orașul lor o mare serbare românească, în ziua de 3 Iunie, c.

Corul a cântat Imnul Regal Român și s'au executat jocuri naționale.

A vorbit d. Francisc A. Boian, *care a fost condus la gară de o numeroasă delegație în strigătele de: TRAIASCA ROMANIA ROMANILOR.*

Fab.

Dans

Floria Capsali-Clark Nichols

Un spectacol excelent: ca muzică, compoziție, execuție, atmosferă. Nu însemnează asta că nici unul din dansuri n'ar fi vulnerabil ,totuși, (și de aceia am început cu concluzia) întreg spectacolul a alcătuit un tot, a avut continuitate, lucru rar la un recital de dans. Bucățile cele mai bune au fost o poloneză de Chopin, „Arabesque" de Debussy dansate de d. Nichols, „Fata din Drăguș" de Drăgoi și „Cake-Walk" a lui Debussy, dansate de d-na Capsali. Ca bucată de atmosferă, adorabilă și tandră, tangoul de Mildhaud, cu toate că friza destul musik-hallul, de altfel un cusur destul de frecvent al spectacolului de Joi seara.

Părțile cele mai slabe au fost dansurile de muzică de Beethoven: când au început eram sceptici dar curioși, când s'au terminat, deziluzionați. Și este totuși curios, căci ascultând „Apassionata" lui Beethoven, imaginația creează inconștient o mișcare fantastă, ori cum omul trebue neapărat să se sprijine pe concret, o femee; în mod logic o dansatoare de inteligența și rafinamentul d-nei Floria Capsali ar fi trebuit să satisfacă vizual această nevoe a sensibilității. Adevărul este altul: fantasticul din om dinamizat de geniul lui Beethoven până la misticism, nu poate fi închis într'un biet trup omenes. De unde scepticismul inițial și deziluzia finală.

La d. Nichols am admirat prodigioasele d-sale baterii, salturile minunate, ca estetică și ca tehnică, totuși observăm un lucru: scolastica cere o variație, după formule devenite tradiționale; ca excesiv rafinament, d. Nichols suprimă nu numai formula învechită, dar însăși variația. Rezultatul însă nu este ce s'ar crede, ci cade inevitabil în monotonie: 30-40 de salturi continue, oricât de bine ar fi executate, exasperează.

Din păcate lipsa de spațiu nu ne îngăduie să elogiem pe d-na Tassia Dumitrescu și pe autorii costumelor, căci am fi avut încă multe lucruri bune de spus.

M. V.

Cursurile de vară dela băile Lipova

Ca și în anii trecuți și în vara acestui an, urmând o frumoasă tradiție, "Asociația tinerilor învățători din România", își inaugurează cursurile sale estivale în ziua de 18 Iulie, la Băile Lipova, muncind ca și în trecut cu aceeaș rânvă și însuflețire timp de trei săptămâni.

Comitetul organizator se va îngriji de găzduirea conferențiarilor cât și participanților, cari pentru modica sumă de 1000-1500 lei găsesc completă întreținere la villa Gloria din parcul Băilor Lipova, socotind pentru toate cheltuelile inerente unei bune organizări a acestor cursuri suma de lei 50, ca taxă de organizare.

Programul după experiența anilor trecuți va fi compus în linia activității didactice și naționale de până acum, având întâietate munca și practica pe teren.

Pentru a da o amploare mai mare acestor cursuri și pentru a familiariza lumea didactică cu ideile științifice și naționaliste din gândirea românească contimporană, comitetul a invitat o seamă de mari savanți, scriitori și publiciști să conferențieze în cadrul cursurilor.

Iată lista celor invitați, din cari mulți au acceptat deja a conferința în cadrul acestor cursuri:

Nicolae Iorga, C. Rădulescu-Motru, S. Mehedinți, I. Popescu Voițești, Stelian Popescu, Onisifor Ghibu, Mihail Manoilescu, Nichifor Crainic, dr. Ilie Rădulescu, Ion C. Schileru Dili, Pompiliu Nicolau, Sabin Evuțian, Munteanu Râmnic, S. Bocu, Dumitrescu Bumbești, dr. S. Mănuilă, I. Longinescu, Gh. Lungulescu, Marin Biciulescu, R. Seișeanu, Al. Popescu-Necșești, Cezar Petrescu, Popescu-Teiușanu, I. Băncilă, Traian Herseni, dr. D. Marius Nestor, H. Stal, Șt. Vlădescu, C. Nedelcu, Gh. D. Mugur, dr. Grofșoreanu dr. Nicorescu, dr. Apostolescu, N. Batzaria, Gh. M. Ivanov, C. Nicolaescu-Plopșor, Petre R. Petrescu, N. Gh. Dinescu, C. Miu-Lerca, C. Cehan Racoviță, Eugen Cialâc, Jean Bărbulescu, dr. Ardelean, Ștefan Popescu, Ioan Cleja, Virgil Nicolaescu, etc.

Comitetul se va îngriji și în acest an ca tinerii învățători și participanți să aibă ocaziunea ca prin plăcute escursiuni să cunoască viața din orașele de graniță ca Timișoara, Arad, podgoriile vestite din Miniș sau istoricele locuri și cetatea Șoimos, ca prin aceste mici evadări din obișnuitul program didactic să afle o plăcută reconfortare.

In pragul noulor cursuri dorim ca această atât de proaspătă oază de naționalism la înstrăinata graniță de Vest să-și poată îndeplini cu prisosință misiunea propusă cu acelaș succes ca și în trecut și felicităm ministerul instrucțiunii publice că a dat o consacrare oficială acestei juvenile asociațiuni.

Aspecte, insigne, comentarii

Linia dreaptă

Numărul 4 din gazeta săptămânală „LINIA DREAPTA" de sub direcția d-lui ALEX. HODOȘ, publică un articol semnat de A. C. CUZA despre „Umanitarism și liberalism". **Din bogatul sumar mai deprindem: „Psihologia pactului dela Ciucea", „Moscova-Berlin, documente secrete", „A doua condamnare a Jeannei d'Arc", „Fascismul în Japonia" și alte numeroase cronici, reportaje și anchete. O pagină de actualități ilustrate, caricaturi, desemnuri, 10 pagini de ziar 3 lei.**

Opera din Cluj în Capitală

Ansamblul Operei Române din Cluj de sub direcțiunea d-lui Mihail Nasta care a avut inaita cinste să joace la București într'o reprezentanție la Opera Română în fața Majestății Sale Regelui Carol al II-lea, ne va vizita în zilele de Miercuri 26 și 27 Mai a. c. când va da două reprezentații de Operă în cadrul „Lunei Bucureștilor".

Prima reprezentație va fi „VOEVODUL ȚIGANILOR" *nemuritoarea capodoperă a lui John Strauss, având în frunte pe primul tenor al Operei Române din București, distinsul artist EMIL MARINESCU, în marea sa creație a lui Barinkai* „Voevodul".

O mare surpriză va fi reapariția pe scenă a baritonului D. BASILIU neîntrecutul creator a lui Figaro din „Bărbierul din Sevila" *pe scena Operei din București. Va interpreta savurosul rol comic a lui Jupan Porcarul, în care are o desăvârșită creație. In rolul Safi va apare pentru prima oară în București o mare speranță a Operei din Cluj, d-ra VERGI PALLADA, o nouă primadonă care a obținut la debutul său în Cluj cu rolul dificil al Aidei, un succes triumfal.*

Al doilea și ultimul spectacol, va fi „d-na Butterfly" cu primadona Pya Igy.

Gazeta Farmaciilor

A apărut No. 24—25 al „Gazetei farmaciilor" de sub direcția d-lui Aurel Scurtu, cu următorul sumar: Inviere: Poezie închinată lui Hristos. — Expoziția farmaceutică culturală retrospectivă. — Cultura farmaceutică: Farmacistul Friederich W. A. Sertürmer. — Congresul internațional de Medicină și Farmacie militară din București. — Nomenclatura și arta de a formula. — Breviar de chimie analitică (continuare). — Contribuția farmaciștilor la patrimoniul științei. — Farmaciștii cari au fost: Ștefan Leonescu. — Gândirea oamenilor de știință: Prof. Nuși Tuliu, cu privire la primatul românesc. — De vorbă cu colegii (cronică). — Societatea de științe farmaceutice (comunicări). — Societatea R. R. pentru istoria medicinei (comunicări). — Publicațiuni științifice (teze de doctorat în farmacie): Contribuțiuni la studiul apelor minerale (dr. St. I. Keller). — Actualități științifice și profesionale: Prezența și repartiția aluminiului în țesuturile animale. — Noua terapeutică în vindecarea Panarisului. — Cercetarea bacilului Koch în lapte, unt, brânză. — Controlul specialităților farmaceutice.

DE LA O ZI LA ALTA

TEATRU

OPERA ROMANA: Liliacul. (Închiderea stagiunei).
TEATRUL NAȚIONAL: Serenada din trecut.
REGINA MARIA: Bonborouche. și Răposata mama co nițel.
COMOEDIA: Floare de lămâiță, Ora „H", Floare de lămâiță.
GRADINA MARCONI (VESEL): Crai de tobă.
TEATRUL ALHAMBRA matineu și seara: „Super Alhambra 1937".
TEATRUL MODERN: „25 la...";
TEATRUL LIGII CULTURALE: „Fiul cel pierdut".

CINEMA

CAPITOL: Te'nvăț eu minte cu Ginger Rogers. Jurnal și completare.
ARO: Mister Flow.
ROXI: Te'nvăț eu minte, jurnal și completare.
TRIANON: Un înger de doctor și Music-hall.
VOX: Strigătul cazacilor, jurnal și complectare.
A.R.P.A.: Teroarea deșertului.
FEMINA: In serviciul Franței cu Marthe Richard.
FORUM: Născută pentru dans și Jenny.
DARLY: Voi fi a ta și Dédé.
OMNIA: Născută pentru dans și Insula groazei.
CITY: D-ra Lilly și Insula plutitoare.
MARCONI: „Paradisul femeilor", Masca galbenă și jurnal cu Incoronarea dela Londra.
MODEL: Călărețul fără frică și Cobra tango.
DORY: Omul în flăcări și strigătul junglei.
COTROCENI: Căpitanul Tanuarie, Locotenentul cuceritor.
DIANA: Informatorul secret și Manevrele de toamnă.
DICHIU: Grădina lui Allah și Strengărița.
UNIC (Filantropia): Stânca norocului și Dușmănie.
ORFEU: Dormitorul fetelor, Vampirul din Praga și Stan și Bran.
TRIUMF: Crima d-rului Crespi și Un sărut fatal.
DOAMNEI (Manon): Infamia și Ultimul mohican.
PACHE: Valsul șampaniei și Raza roșie.
VOLGA (Dorobanți): Strigătul cazacilor, Stan și Bran aventurieri și Incoronarea Regelui Angliei.
LIZEANU: Studentul din Praga, Rumba și artiști.
CENTRAL: Sărbătoarea Iadului, Stan și Bran moștenitori în Scoția și revista Țiganii în harem.
PAX: Gondolierul de pe Broadway și Inamicul public nr. 1.
FLORIDA: (b-dul Ferdinand 118): Ingerul nevinovat, 13 ore în văzduh și jurnal.
ȘIC (grădină, b-dul Col. Mihail Ghica 85): Balul dela operă și Trandafirii negri.
ILEANA: Misiunea Brigăzii No. 41 și Cavalerul dreptății.
LOLICA: Rin-Tin-Tin salvator și Stan și Bran țigani.
MILANO: Nu vă încredeți în bărbați și Lupii între ei.
GLORIA: Mathias Pascal și Extravaganta d-ră Bennet.

RADIO

MARȚI 25 MAI 1937

14,30. Continuarea concertului.
15,00. Transmisiune dela Academia Română: Primirea d-lui Lucian Blaga și răspunsul d-lui Ion Petrovici.
16,30. Inaugurarea noului local al Bibliotecii Academiei Române.
18,00. Concert de muzică distractivă (discuri).
19,00. Ora. Mersul vremii.
19,02. Săptămâna laptelui de prof. G. K. Constantinescu.
19,10. Muzică variată (discuri).

UNIVERSITATEA RADIO

19,30. Cronica științifică, de prof. V. Vâlcovici.
19,50. Concert de muzică ușoară pentru 2 piane.
20,15. Comemorarea a 20 ani dela moartea compozitorului Iacob Mureșianu: Cuvânt introductiv de Emil Isac. Compoziții de Iacob Mureșianu. Orchestra Radio.
21,25. Concert simfonic al orchestrei Radio.
22,30. Radio jurnal. Sport.
22,45. Muzică distractivă (discuri).
23,45. Jurnal pentru străinătate în limba franceză și germană.
23.55. Ultimele știri.
§6 etao snrdl u uuuupuuua

MIERCURI, 26 MAI 1937
RADIO-BUCUREȘTI
RADIO-ROMANIA

6.30. Deschiderea emisiunii. Gimnastică ritmică. Radio-jurnal. Concert de dimineață (discuri). Sfaturi gospodărești și medicale.
7.30. Inchiderea emisiunii.
13.00. Ora. Culturale. Sport. Cota Dunării.
13.10. Concert de prânz. Muzică variată (discuri).
14.10. Radio-jurnal. Ora. Mersul vremii. Bursa. Știri interne și externe.
14.30. Muzică distractivă (discuri)
15.00. Ultimele știri.
18.00. Case fără copii, case pustii, de prof. S. Mehedinți.
18.10. Muzică engleză (discuri).
19.00. Ora. Mersul vremii.
19.02. Actualități germane de prof. Ion Sân Giorgiu.
19.20. Concert de după amiază. Orchestra Radio, dirij. de Ion Ghiga
20.10. ISTORIA MUZICII (XV): Muzică corală bisericească la noi. Explicațiuni de pr. Nae Popescu. Corul Bisericii „Domnița Bălașa", cond. de Ion Chirescu.

UNIVERSITATEA RADIO

21.10. Raporturile între carte și publicul cititor, de Cezar Petrescu.

RADIO-ROMANIA

21.30-22.30. Muzică variată (disc.)

RADIO-BUCUREȘTI
Ora de soliști

21,30. Concert de violoncel — George Cocea.
22.10. D-na Margareta Vasilescu-Dejana (canto).

RADIO-ROMANIA și RADIO-BUCUREȘTI

22.30. Radiojurnal. Sport.
22.45. Concert nocturn al orchestrei Frații Dumitrescu, transmis de la restaurantul „Splendid Parc".
23.45. Jurnal pentru străinătate în limba franceză și germană.
23.55. Ultimele știri

RADIO-EXPERIMENTAL

18,30. Muzică variată.
18.45. Muzică românească.
19.00. Informațiuni universitare.
19,10. Conferință științifică.
19.20. Muzică distractivă.

Capitol și Roxy: „Te'nvăț eu minte"!

Viața politică

Intr'un centru național-țărănesc

— Sătenii resping cu indignare pe cei ce vor să-i corupă cu darurile pistruiaților. Cazul din comuna Hotarele, unde d. Madgearu a încercat să obțină voturi cu tabla lui Auschnit, oferită pentru o biserică. —

Ne displac întrunirile electorale. Și avem pentru ele o aversiune fățișă, accentuată, socotindu-le fermentul desagregării spirituale a norodului prin felul cum sunt organizate, ca să nu insistăm asupra cauzelor ce le determină.

In genere, adunările populare cari premerg, de obiceiu, unor alegeri, scot din anonimat o sumedenie de vătafi profitori ai votului universal și prilejuiesc politicianului interesat să-și fluture iresponsabilitatea, să-și sonorizeze demagogia și să-și asigure un lot de sufragii, prin sisteme nepermise, în vederea cimentării unei situații strict personale.

Consfătuirile țărănești din cătune și sătulețe, convocate de apologeții „democratici" ori de iconarii, cari afișează sentimente false și perorează că nutresc aceleași credințe ca poporul troglodit?

Ce sunt, oare, aceste demonstrații, la anumite epoci, dacă nu tentative de acaparare a sufletului țărănimii?

Și, de multe ori încercările reușesc, leaderii partidelor clădite pe minciună parvin la situații sgomotoase, iar bieții săteni — cărora li s'a făgăduit marea cu perlele și cerul cu stelele — așteaptă zadarnic pe cei cu automobilele, cu banii și cu basamacul, să li se spovedească, să solicite un sprijin, o vorbă bună, un sfat, o intervenție. Târziu, când cred că vor mai avea nevoe de căciularii cuminți

D. VIRGIL MADGEARU

și îngăduitori, milițienii clubului poposesc, în grabă, monoclați și se adresează celor cu ochii secătuiți de vitregia unor timpuri ce par că nu se mai sfârșesc:

— „Bonjur, popor, și mersi, că ne-ați ales".

..Iată de ce avem o repulsie față de întrunirile electorale.

Tabla lui Auschnit și biserica din Hotarele

Totuș, obligați de indeletnicirile noastre profesionale, Duminică am străbătut, în lung și în lat, județul Ilfov, am ascultat discursuri, am savurat exhibițiile politicianilor în goană după clientelă și am asistat la scene, pe cari numai Carageale, dacă ar trăi, le-ar putea reda aidoma.

Duminică a fost ultima sărbătoare până la alegerile dela 30 Mai. Ce întrecere între propagandiști! Ce de mașini! Ce luptă acerbă s'a dus ca fiecare să ajungă mai curând în centrul cutare!

Câtă abilitate, câtă perfidie, câtă tactică și câtă meschinărie!...

E bun de pus în ramă, ca un sfânt, cel ce a susținut că politicianismul e cancerul societății noastre!

„Am ajuns în Hotarele. Sat curățel, cu oameni liniștiți, al căror ideal e terminarea unui lăcaș de închinăciune. L-au ridicat din roșu, i-au făcut ferestrele, ușile, dar nu mai biruiesc sărăcia să-l acopere cu tablă.

D. Madgearu, în preajma consultărilor pentru consiliul județean, descoperindu-și profunde afinități spirituale cu religia creștină-ortodoxă, a promis țăranilor tabla necesară acoperișului.

Și s'a ținut de cuvânt!

Alaltăieri, un tip cu nas de uliu și urechi de catâr, a adus în Hotarele nu știm câte zeci de coale de tablă. Sătenii, în jurul fostului ministru de finanțe, se bucurau și nu mai conteneau cu laudele.

La un moment dat însă, un flăcău isteț, cu știință de carte, după ce examină tabla și pe o parte și pe alta, izbucni:

— „Bun o fi materialul. Dar noi nu-l putem primi. Ar însemna să ne vindem diavolului. Tabla e dela „fabrica" jidanului Auschnit. Citiți pe ea! Ori cu marfa dușmanilor credinței noastre nu ne facem biserică. Cu banii unor lifte nu ne clădim lăcaș de rugăciune, că ne bate Dumnezeu".

Vorbele tânărului au fost fulgere și trăsnete. Lumea a început să se împrăștie bombănind, d. Madgearu a rămas întovărășit numai de cel ce a cărăbănit tabla cu factura lui Auschnit, și-a șters ochelarii, s'a împleticit ca un cocoș fără creieri și sprijinindu-și bărbia în piept s'a urcat în Buick-ul ce-l adusese în Hotarele.

Și a plecat!

A plecat din Hotarele, sat care figurează în registrele partidului, al cărui secretar general este, cu următoarea explicație: mare centru național-țărănesc.

Am relatat această întâmplare, care are un tâlc deosebit, pentruca cititorii să desprindă concluziile firești.

Sărman partid național — în tovărășie cu viețuitoarele venite din Galiția — și țărănesc, cu elemente dubioase, cari tind să comunizeze un popor credincios lui CHRISTOS, adânc devotat REGELUI și pregătit să se jertfească, oricând, pentru NAȚIE!..

Victor Mocanu

Grandioasa întrunire național-creștină dela Ciorogârla

Duminică, la 11 dim. d-na și d. arhitect ION D. ENESCU, președintele org. național-creștine de Verde, au botezat, în biserica din Domnești de Sus, pruncul sfinției sale preotul Stelian Popescu. Slujba religioasă a fost oficiată de părintele Em. Hodrea asistat de preotul Oprescu. In numeroasa asistență s'au remarcat d-nii: prof. Șt. Dumitrescu, judecător Achcearliu, jude-ajutor Popescu, av. Băjenaru, av. Vitan, av. Popescu, preotorul D. Dumitrescu, Const. Athanasiu cu doamnele, ss. ll. preoți Ciocoiu, Marin Popescu și C. Andreescu; av. Cosac, av. Marinescu, av. I. Mălărescu, N. Nicola, av. Bratu, M. Munteanu, Popescu etc.

După ce nașii au fost fotografiați în mijlocul mulțimii de săteni, s'a servit dejunul la locuința părintelui Stelian Popescu.

*

La orele 6 seara a avut loc o grandioasă întrunire național-creștină în com. Ciorogârla. Au participat 600 săteni. Ședința a fost deschisă de părintele Anghel Tudor *cu formula: Prin Cuza-Goga la Izbândă! Părintele Gheorghe Anghel, ales președinte de vârstă, a dat cuvântul d-lui profesor* Ștefan Dumitrescu, *care a arătat inechitabila repartizare a veniturilor statului între cei 14 milioane de români creștini, cu maximum 3 mii lei pe an de fiecare cap de locuitor și cele 2 milioane de jidani cu 40.000 lei venit anual.*

După ce-au mai vorbit d-nii av. Marinescu, av. I. Mălărescu, Munteanu, N. Nicola și av. Marin Bratu, d. av. Mihail Cosac, *șeful plășii Domnești, a arătat pericolul invaziei lăcustelor semite pe ogoarele sufletești ale creștinătății.*

CUVANTAREA D-LUI I. D. ENESCU

La urmă a luat cuvântul d. arh. ION ENESCU. D-sa a criticat politicianismul care a trecut, în schimbul unor solde copioase, toate bogățiile solului și subsolului românesc, în mâinile jidanilor, deși aceștia au furnizat, sub raport numeric, contingentul cel mai însemnat de trădători, spioni și dezertori la inamic, în cursul războiului de întregire.

Nimeni nu credea — puterea iudeo-democrației bazându-se pe vițelul de aur, ridicat cu prețul a valuri-valuri de lacrimi și sânge creștinesc, — să fie posibilă descopchiarea forțată a ventuzelor iudaismului rapace depe corpul organic al statului și poporului german. Totuși, Adolf Hitler a întreprins și a reușit să realizeze această mișcare, în protestele celor ce locuiesc în acel cartier.

D. arh. ENESCU

lius, cu fabrici de postav și ștofă, nu se mulțumește cu o jumătate de miliard lei pe an. De unde? De pe spinarea consumatorului creștin și a micului producător direct, al căror unic mijloc de rezistență, votul, îl cumpără cu bani la alegeri, pentru a-i lua înapoi mai târziu, înzecit, prin instituire de noui taxe, impozite, scumpirea mărfurilor, etc.

I. M.

Propaganda Svasticei de Foc în județul Ilfov

Duminică 23 Mai, numeroase echipe de propagandă ale Svasticei de Foc au străbătut sudul județului Ilfov. S'au ținut adunări la Șelnoiu, Nana, Luica Radovan și Șoldanu.

Pe șoseaua dintre Curcani și Oltenița rurală un autocamion al Svasticei de Foc a fost atacat de național-țărăniști. In clipa în care și-au făcut apariția alte două autocamioane, cu peste 100 partizani ai Svasticei de Foc, național-țărăniștii au rupt-o la fugă peste câmp. Deși câțiva național-țărăniști au fost prinși, totuși, cei dela Svastica de foc nu i-au lovit, ci i-au obligat numai să lipească manifestele grupării.

Politice

ALEGERILE comunale efectuate ieri în șase comune din jud. Bacău, s'au încheiat cu următorul rezultat: liberalii 1.647 voturi (17 mandate), național-țărăniștii 804 voturi (5 mandate), NAȚIONAL-CREȘTINII 951 voturi (7 mandate), georgiștii 370 voturi și vaidiștii 170 voturi.

*

CONDUCEREA partidului național-țărănesc va da zilele acestea un comunicat, în care va arăta că acțiunea centrifugală dusă în ultima vreme de d. Armand Călinescu nu-i împărtășită de forurile statutare.

Pe când, oare, un astfel de comunicat și cu privire la doctorul Lupu?

*

D. AL. OTETELIȘANU, profesor universitar și secretar general al partidului poporului, semnează azi în „Indreptarea" un articol senzațional, intitulat: PARTIDELE POLITICE ȘI PREROGATIVELE REGALE".

*

SUNTEM în măsură să precizăm, că svonurile ce au circulat aseară cu privire la numirea unor noui subsecretari de stat, nu au nici un temeiu.

*

D. general BARBU PARAIANU inspector g-ral al jandarmeriei, a plecat ieri în Ardeal, în vederea unor inspecții ce urmează a face la unitățile de jandarmi din garnizoanele de peste munți.

*

In apropiere de stația Tilca Bârgăului, pe linia Bistrița-Buzău trenul nr. 6589 format din patru vagoane platforme încărcate cu piei, a deraiat, răsturnându-se trei vagoane. Șeful de tren C. Grădinaru, a fost grav rănit, în timp ce mecanicul Simon Alexandru mai ușor.

Țara e cu partidele naționaliste!

O punere la punct a unor neadevăruri fluturate de un salariat al „Adevărului"

D. Tudor Teodorescu-Braniște, jinându-și jurământul făcut pe Thora de a insulta mișcările naționaliste, de a calomnia manifestările românilor din mijlocul cărora s'a născut, asudă în „Adevărul" de ieri să convingă pe naivi, că „țara s'a rostit pentru național-țărăniști în alege-

D. OCTAVIAN GOGA

rile efectuate până acum și a respins partidul național-creștin".

Necuviințelor debitate de d. Tudor Teodorescu-Braniște la adresa d-lor profesor A. C. Cuza și Octavian Goga, nu vom răspunde. E un tip mult prea obscur acest domn Braniște pentruca să i se dea replica la obrăznicliile învățate în hrubele comunistei Ana Pauker.

In schimb, vom arăta că d. Braniște denaturează, cu rea credință, realitatea, când susține că țara s'a rostit pentru național-țărăniști.

Mai întâi: cine alcătuește țara?

Desigur, că populația rurală, care reprezintă 86 la sută din populația României.

Ei bine, până azi, în alegerile JUDEȚENE efectuate, țara s'a pronunțat dintre toate partidele de opoziție, pentru partidul național-creștin.

Iată, dovada evidentă:

Județul	Nat.-c.	Nat.-ț.	Nat.-l.
Ialomița	14.756	13.551	16.460
Durostor	2.807	7.876	8.866
Olt	5682	13.501	8.879
Vaslui	5.669	6.016	9.412
Constanța	4.489	9.588	15.197
Lăpușna	8.990	5.483	9.058
Iași	12.725	8.326	14.211
Botoșani	19.017	6.133	7.508
Tutova	2.607	5.012	7.961
TOTAL	76.742	75.486	97552

Iar dacă ar fi să adăogăm la totalul național-creștinilor și voturile Frontului Românesc și liberalilor georgiști, s'ar vedea cum național-țărăniștii, cari se laudă că țara e cu ei, sunt în urmă cu vre-o 30.000 de voturi.

Intrucât e țara cu partidul național-țărănesc, dacă el are abia 75.000 voturi, în timp ce partidele naționaliste au aproape 110.000 voturi?

Vrea d. Braniște să înducă în eroare opinia publică?

Exasperarea conglomeratului național-țărănesc

Oficiosul d-lui mareșal Averescu, ocupându-se de impresia stârnită în rândurile partidelor politice de declarațiile d-lui OCTAVIAN GOGA, scrie următoarele:

„Ideea unui guvern de militari, cu misiunea de a prezida alegerile, a speriat și mai mult pe național-țărăniști, căci, alături de o formațiune Vaida, care nu convine d-lui Ion Mihalache se mai vorbește și de alte combinațiuni, ceeace exclude și sub această formă, conglomeratul național țărănesc dela succesiune.

„Insuși faptul că d. Armand Călinescu care nu este partizanul metodelor de opoziție preconizate de d. Ion Mihalache, a ținut să informeze pe Suveran auspra situațiunei din rândurile național-țărăniste, vine să dea șefului acestui conglomerat politic o indicațiune destul de serioasă că guvernul de mâine nu va fi prezidat de d. Ion Mihalache.

In adevăr, național-țărăniștii se află într'o situație exasperantă.

Și eforturile d-lui Mihalache, de a ieși din încurcături, sunt zadarnice.

Repetăm, însă, o veche întrebare: dacă național-țărăniștii au popularitate, cum pretind, de ce sunt contra unui guvern neutru, care să garanteze liberul exercițiu al votului?

Vor fi sancționați colportorii svonurilor false?

Noi vă felicităm, domnule ministru de interne!

Cele două surate semite — „Adevărul" și „Lupta" — anunță, că „ministerul de interne a hotărît să se facă cercetări în privința celor cari lansează svonuri false și să li se aplice prevederile legii alarmismului".

Foarte bine! Dar cum de inserează ziarele cu pistrui această știre, care-i privește de-a dreptul? Sau au fost obligate s'o publice?

Intrebăm, pentrucă la 21 Mai „Lupta" și „Adevărul" au împrăștiat versiunea — pe care numai ele au relatat-o — că d. Ion Mihalache a fost victima unui atentat, când în realitate șeful partidului național-țărănesc se afla în campanie electorală în județul Muscel.

Da, e nemerit, e necesar, domnule ministru de interne, să identificați pe toți apașii cari colportează svonuri false și să cereți, apoi, severa lor sancționare.

Noi vă felicităm, pentrucă ne dați, implicit, o mână de ajutor în lupta ce o ducem pentru deparazitarea ogorului presei.

Aviatorul Lewellyn a aterizat la Cairo

Cairo, 25 (Rador). — **Aviatorul Llewellyn, despre care nu se mai știa nimic, — care execută un raid record Londra-Capetown —, a aterizat la Cairo la ora 5,48, (ora Europei centrale).**

Rezultatul alegerilor studențești dela Academia Comercială

Duminică dimineața au avut loc alegeri studențești la Academia comercială, pentru comitetul „A.L.A.C.I." — Asociația studenților dela Academia comercială și industrială.

Pentru constituirea acestui comitet, permanent dizolvat de către rectorat, studenții au dus lupte dârze timp de vre-o doi ani de zile. Conform dispozițiunilor din noua lege a învățământului superior alegerile n'au mai putut fi, de data aceasta, nici evitate și nici anulate, după alegerea de Duminică.

Spre a marca seriozitatea în care au decurs alegerile, precum și importanța ce li s'a acordat, menționăm aici că Rectoratul a delegat ca asistent la efectuarea alegerilor, pe d. profesor dr. M. MAZILESCU.

La Academia comercială, de unde altădată „democrației" porniseră cu bastoane înfierate în roșu ca să zădărnicească o grevă studențească, aceiași studenți democrați, au ieșit de astădată crunt fețeliți, obținând un număr de 59 de voturi, față de cele 367 de voturi obținute de lista studenților naționaliști, care a avut în fruntea ei pe eminentul tânăr, d. ENE ION.

Dăm mai jos lista aleasă, listă compusă în întregime din studenți naționaliști.

Anul IV. Președinte: Ene Ion; *vice-președinte:* Comino Nicolae; *prim cenzor:* Caranica Ion. *Anul III. vice-președinte:* Gogu *Mircea; secretar g-ral:* Ghilț *Constantin; casier:* Brezuleanu Petre; *membru:* Iftimie Anastase; *cenzor: Olaru Ion-București Anul II. contabil:* Anghel Vasile; *membru:* Pienescu Anton; cenzor: *Savu Emil. Anul I. membru:* Nemeș Vasile.

Proporția voturilor între liste este următoarea: naționaliștii 85 la sută, iar lista adversă 15% din voturile exprimate.

Interesant de remarcat este faptul că lupta nu s'a dat totuși pentru principii politice, ci pentru promovarea celor mai bune elemente sub raportul intelectual și spiritual.

Că lista studenților cari au obținut 85 la sută din sufragii, este alcătuită din elemente naționaliste, aceasta este altceva.

Din rezultatul acestor alegeri, primele sub regimul nouei legi universitare, se desprinde adeziunea massivă a studențimii pentru elementele ce reprezintă un înalt nivel de intelectualitate, dar în acelaș timp s'au și distins pe fronturile de luptă ale adevăratei cauzei studențești și naționaliste.

Mihail Danes

Nudismul dela Șosea

Să se pună capăt unui mare scandal

Mai mulți cetățeni, cari nu desconsideră progresul dar sunt împotriva exhibițiunilor pornografice pentrucă ele duc la anarhia morală, ne roagă să semnalăm celor în drept următoarele:

Lângă Arcul de Triumf se află un teren sportiv. Departe de a sluji pentru sport, pe acest teren ingrădit, e adevărat — vin tineri cu mașini luxoase, se desbracă în pielea goală, ziua în amiaza mare, în protestele celor ce locuiesc în acel cartier.

In felul acesta, terenul de lângă Arcul de Triumf servește pentru nudism și e teatrul unui scandal zilnic. Copiii nu mai pot fi lăsați pe afară, femeile nu mai au cum să treacă pe acolo.

E nevoe de imediata intervenție a autorităților.

Și suntem convinși, că se va produce.

D. Tătărăscu va răspunde d-lui Bebe Brătianu?

Șeful guvernului e pus într'o situație penibilă

D. Gh. Tătărăscu, spun cercurile apropiate d-sale, e indignat de declarațiile pe cari le-a făcut la Someș d. Bebe Brătianu, secretarul general al partidului național-liberal.

Se știe, că d. Bebe Brătianu a atacat, pe față, cenzura și starea de asediu, cu asentimentul d-lui Dinu Brătianu, desigur.

Primul ministru este pus într'o situație delicată: **măsurile luate de guvernul pe care-l prezidează, înseamnă că nu sunt împărtășite de partid?** Sau partidul și le însușește?

Iată de ce cred cei din preajma șefului guvernului, că în timpul cel mai scurt, d. Tătărăscu va răspunde declarațiilor d-lui Bebe Brătianu, cari au stârnit comentarii în toată presa și în rândurile tuturor partidelor.

Specula, continuă!

Prețurile alimentelor în loc să scadă, cresc. Falimentul măsurilor luate. Ce face guvernul?

Batjocura determinată de specula continuă nestingherită. Autoritatea guvernului și a municipiului este inexistentă. Negustorii își fac, în voe, de cap.

Măsurile, prețurile normative, pe care le-a anunțat pompos guvernul, au dat un complet faliment. Dar, în urma măsurilor luate, nu numai că prețurile n'au scăzut, dar ceva mai mult, ceeace este mai grav, prețurile multor alimente au crescut.

Astfel, acum 4-5 zile, carnea de vacă s'a vândut cu 20 lei kg.; eri, ea s'a vândut cu 32-34 lei kg.!

Mânzatul, costa, până acum 22 lei kg.; eri a costat 30 lei kg.

Azi, deși zarzavaturile nu mai sunt trufandale, producându-se în cantități enorme, totuși zarzavagii continuă a menține vechile prețuri.

Mazărea verde costă între 16—18 lei kgr.; cartofii, 16 lei kgr., deși s'au produs în cantități foarte mari.

Și tot acest ne mai pomenit jaf, pe care-l practică, nesupărați de nimeni, negustorii, amenință să ia forme și mai grave, dacă, până în cele din urmă autoritățile în drept nu vor lua drastice măsuri împotriva speculanților.

Nicăeri, în piețe, în hale, nu sunt afișate prețurile. Tronează desăvârșitul bun plac al negustorilor cari, înțeleși între ei, jecmănesc cum vor, pe necăjiții de cumpărători.

Este vorba să se întrunească delegația guvernului pentru a lua noui hotărîri în vederea înăbușirei speculei.

Dar până atunci?

Bătaia de joc de azi, numai poate continua multă vreme pentrucă se va ajunge ca prețurile să fie impuse de consumatori, cu violența.

Or, guvernul urmărește aceasta?

Intâmplări din Capitală

EXPLOZIE

In atelierul de croitorie al d-nei Sica Catranic din str. Precupeții Vechi 44, a făcut ieri după amiază explozie, o mașină de încălzit cu benzină.

A fost incendiat atelierul și arsă grav patroana atelierului și mai ușor două lucrătoare.

Focul a fost stins de postul de pompieri „Regele Ferdinand", iar d-na Gica Catranic a fost transportată la Colentina.

LOGODNICUL SINUCIGAȘEI

In toaletă sumară a fost găsit într'o cameră dela mansarda imobilului din piața Mihail Kogălniceanu n-rul 8, cadavrul studentului Paul Itu, logodnicul sinucigașei Emilia Cunescu înmormântată acum câteva zile.

Studentul se sinucisese cu mangal. S'au găsit două scrisori în care sinucigașul spunea că nu mai putea trăi fără aceia pe care o iubea. Cadavrul a fost transportat la morgă.

TAIATA DE TREN

Pe linia ferată București-Constanța, în dreptul haltei militare a fost găsit, tăiat de tren, cadavrul unei necunoscute în etate de 15 ani.

Cadavrul a fost transportat la morgă.

S. T. B-UL ACTIV...

Pe calea Griviței în dreptul gării de Nord, s'a ciocnit aseară, la ora 8 și jumătate un autobuz de pe linia 44 cu un tramvai de pe linia 6.

Autobuzul a fost răsturnat, iar patru călători răniți.

SE OMOARA GARDIENII

După ce făcuse un chef strașnic, gardianul Stere Popârlan de la închisoarea Văcărești a început să facă scandal în cârciuma Mandravela de pe șoseaua Berceni.

Pentru a scăpa de el cârciumarul a cerut concursul gardianului public Florea Rădulescu și scandalagiul a fost scos în stradă. Aci însă el a tăbărît asupra lui Florea Rădulescu, bătându-l crunt.

Ca să-l intimideze, gardianul a tras câteva focuri de revolver în aer.

Fiindcă Stere Popârlan a sărit din nou asupra lui, Florea Rădulescu, i-a tras un glonte în cap. Popârlan a murit pe loc.

MOARE IN BRAȚELE MAMEI LA FARMACIE

Pe când femeia Victoria Olaru din str. Mocanu n-rul 3, aștepta având în brațe pe fetița sa bolnavă Elisabeta, să i se facă o rețetă, într'o farmacie de pe Cuza Vodă copila și-a dat sfârșitul mai înainte ca medicamentele să fie gata.

ECONOMIE-ŞI-MUNCĂ NAŢIONALĂ

Lucrările consiliului superior al magistraturii

Cuvântările d-lor ministru Sassu şi prim-preşedinte Volanschi. Noui consilieri la Casaţie

Consiliul superior al magistraturii, sub preşidenţia d-lui Vasile P. Sassu, ministrul justiţiei şi ad-interim la ministerul agriculturii şi domeniilor, s'a întrunit eri la orele 10 a. m. pentru complectarea locurilor vacante dela Inalta Curte de Casaţie.

Din acest consiliu fac parte d-nii: *B. Volanski*, prim preşedinte la Inalta Curte de Casaţie, *C. Rătescu*, preşedintele secţiei II la Inalta Curte de Casaţie, *D. Lupu*, preşedintele s. III al Inaltei Curţi de Casaţie, *A. Iuca*, preşedintele s. I a Inaltei Curţi de Casaţie, *C. Viforeanu*, procuror gen[illegible] *Macri, M. Mozgoz, Andrei [illegible]escu, Sever Tipei*, consilieri la Inalta Curte de Casaţie, *N. BădescuRoşiori* şi *Titu Magheru*, inspectorii Curţilor de Apel.

Cu această ocazie d. Vasile P. Sassu *a spus următoarele:*

„Mai înainte de a păşi la lucrările pentru cari a-ţi fost convocaţi, să-mi daţi voie a vă exprima salutul meu cordial şi dacă îmi este îngăduit a spune, salutul meu colegial.

Zic „colegial" pentrucă acelaş spirit, acelaş cuget şi aceiaşi grije pe care le aveţi dv. mă stăpâneşc şi pe mine.

Inaugurăm astăzi noua reformă a legii de organizare judecătorească pe baza căreia s'a alcătuit şi funcţionează acest suprem for al ordinului judecătoresc, chemat să recomande şi să facă numirile în locurile vacante dela Inalta Curte de Casaţiei şi dela conducerea Curţilor de Apel.

Sunt mulţumit că mi-a fost dat mie, să inaugurez această lege, fiind convins că ea constitue un mare şi real progres pentru asigurarea independenţei justiţiei noastre.

După cum am declarat şi în Parlament, guvernul actual a căutat şi în chestiunea delicată a numirilor să restrângă cât mai mult amestecul puterii executive şi să deschidă cât mai larg aripile independenţii şi avântului magistraturii noastre.

Sunt sigur că rezultatul lucrărilor noastre va corespunde şi va consimţi bunele intenţiuni ce au prezidat la făurirea acestei noui legi.

Vă mărturisesc sincer că în mijlocul acestui for, gândul meu se confundă cu al dvoastră, neavând altă dorinţă decât aceia pe care o aveţi cu toţii: ca numirile ce vor eşi din deliberările noastre să fie fără prihană şi fără reproş aşa încât lumea să le primească cu respect şi cu deplină încredere".

D. DIMITRIE VOLANSKI, primul preşedinte al Inaltei Curţi de Casaţie, în numele Consiliului, mulţumeşte d-lui ministru Sassu pentru cuvintele ce le-a adresat Consiliului Superior al Magistraturii.

Suntem convinşi, spune d. Volanski, de spiritul obiectiv de care sunteţi însufleţit şi vă asigurăm că ne vom strădui ca recomandările pe care le vom face să corespundă intereselor superioare ale Justiţiei.

NOUII CONSILIERI LA CASAŢIE

Pentru cele patru locuri de consilieri la secţia II-a a Inaltei Curţi de Casaţie, au fost recomandaţi şi aleşi d-nii:

N. CIUREA, procuror la aceiaşi Inaltă Curte.

AL. COSTIN, preşedinte la s. V a Curţii de apel Bucureşti.

CIPRIAN SCRIPCA, consilier la Curtea de apel, Iaşi.

COMAN NEGOESCU, consilier la Curtea de apel, Bucureşti.

Pentru postul de procuror la aceiaşi Inaltă Curte, a fost recomandat şi ales d. MIRCEA POSSA, consilier la Curtea de apel din Bucureşti.

Pentru postul de prim-preşedinte la Curtea de apel Cluj, a fost recomandat şi ales d. IOAN PAPP, preşedinte la s. II a aceleiaşi Curţi; iar pentru locul de preşedinte al s. V a Curţii de apel Bucureşti, a fost ales d. MIHAIL TRANDAFIRESCU, consilier la aceiaşi Curte.

Scumpetea din nou în discuţia Camerii de Comerţ din Capitală

Aseară, la orele 7, a avut loc la Camera de comerţ şi industrie din Capitală întrunirea consiliului de ad-ţie.

A prezidat d. Temistocle Alexandrescu asistat de d. prof. Staicovici secretarul general al Camerei.

D. T. ALEXANDRESCU spune că în lipsa d-lui preşedinte se amână discuţia privitoare la carteluri pentru aceea care este la ordinea zilei: chestiunea stabilirii preţurilor la articolele de primă necesitate.

Tendinţa guvernului este, spune d-sa, de a pune preţuri maximale. Arată că este regretabil faptul că nu s'au publicat pretutindeni mercurialele. Cere ca aceste mercuriale să se afişeze peste tot la cele douăzeci de articole care au fost alese pentru a se stabili media acestor preţuri.

D. V. STOICOVICI, secretarul general arată că guvernul se interesează nu numai de preţurile alimentelor ci şi de cele de fierărie, postavuri etc., aşa că d-nii comercianţi trebue să înainteze raporturile pe bresle cât mai urgent aşa cum s'a stabilit în şedinţa trecută.

D. PREDOLEANU citeşte memoriul alcătuit de d-sa cu privire la preţul fierului şi al altor articole prin care arată că s'au făcut mari urcări de impozite la unele articole de fierărie ceeace face ca preţurile să fie ridicate.

Spune că negustorimea nu poate fi condamnată înainte de a fi judecată.

D. NICHIFORESCU se referă la o notă apărută într'un ziar şi cere să se dea un comunicat prin care să se vadă că mercurialele nu sunt preţuri maximale ci numai simple preţuri medii.

SPECULA ILICITA ESTE PRODUSUL CARTELURILOR

D. DICULESCU prezintă un memoriu. D-sa arată că specula ilicită este un produs al cartelurilor. Negustorul face oficiul de mijlocitor între cartel şi consumator. Guvernul ar trebui să pună în aplicare proectul de lege al cartelurilor, despre care se vorbeşte atât.

Negustorii trebue să ceară desfiinţarea cartelurilor şi reglementarea exportului, şi atunci preţurile se vor normaliza dela sine.

Se naşte un incident între jidanii Blumenfeld şi Friedman, unul fiind pentru şi celălalt contra desfiinţării cartelurilor.

D. D. MOCIORNIŢA subliniază că sunt funcţionari cari huzuresc şi comercianţi cari cerşesc.

In urma unei propuneri Camera cere ca toţi d-nii directori de ziare să fie invitaţi să vie la Camera de comerţ pentru a se documenta asupra adevăratei situaţii.

COMERCIANŢII CER O COMISIE MIXTA DE ANCHETA

D. JEAN NICULESCU cere, ca şi în şedinţa trecută, o anchetă mixtă serioasă, care să lămurească opinia publică şi să se constate în ce măsură sunt de vină comercianţii, pe cari îi acuză toată lumea.

Cere ca această anchetă să fie formată din reprezentanţii Camerei de comerţ, ai guvernului şi ai presei.

D. prof. BRANCOVICI relevă că ţările în care s'au făcut progres sunt acelea în care s'au restrâns libertăţile. Proectul cartelurilor nu este decât o sperietoare cu care nu se va face mare lucru, pretinde d-sa.

Propune ca articole de bază să fie maximalizate raţional fiindcă altfel se vor retrage mărfurile de pe piaţă şi se vor vinde clandestin mai scump, aşa cum s'a întâmplat cu aţa, după război şi acum în urmă cu maximalizarea devizelor care a dat naştere la bursa neagră, care devenise necesară, pentrucă dacă ar fi fost definitiv desfiinţată nu s'ar mai fi găsit devize aproape deloc.

Cere şi d-sa o anchetă mixtă, ca să se poată stabili o medie raţională a preţurilor.

In străinătate sunt pieţe de engros care stabilesc preţurile. Ele sunt un fel de burse. La noi sunt două pieţe una la Obor şi alta la Albastru.

Când este mai scump într'un loc se duc mărfurile acolo, ceeace dacă ar fi una singură nu s'ar întâmpla. Nu pot fi două pieţe de engros după cum nu pot fi nici două burse.

D. *prof. STOICOVICI roagă pe toţi comercianţii să trimită memorii însoţite de acte (facturi, fracte, etc.) cu care să se poată dovedi preţurile de origină ale mărfurilor.*

După aceasta şedinţa a fost ridicată.

Denunţaţi pe samsarii şi excrocii în materie fiscală

Un apel al inspectoratului general al Capitalei

Inspectoratul general financiar al Capitalei a fost sesizat de diferiţi contribuabili, că o serie de indivizi se dau drept persoane influente pe lângă instanţele de impuneri, iar alţii se dau drept controlori şi plăsmuesc delegaţii false, prin care inventează diferite cercetări, care le-ar da dreptul să le facă apeluri. Cum toţi aceştia nu sunt decât excroci, care în goană după câştiguri ilicite nu se dau în lături dela nici un fel de manoperă, inspectoratul roagă pe contribuabili să îi dea concursul pentru demascarea acestor indivizi, dându-i pe mâna organelor poliţieneşti.

Contribuabilii să nu dea crezare nici unui individ care se oferă a influenţa pe lângă organele fiscului, iar persoanelor, care se prezintă drept organe fiscale pentru cercetări, să li se ceară carnetul de legitimaţie cu fotografie, eliberat de acest inspectorat general, pe lângă ordinul special de verificare, aducând telefonic în prezenţa acestora, la cunoştinţa inspectoratului sau a administraţiilor financiare, ori ce suspiciune s'ar constata pentru a putea primi pe loc şi confirmarea realităţii.

Achiziţionare de noui planoare

D. profesor George Ţiţă, preşedintele comisiunei de învăţământ şi propagandă a F. A. R. R.-ului, s'a întors dela Berlin unde a avut de îndeplinit o însărcinare din partea Federaţiei Aeronautice Regale a României.

Prin intermediul lui „Reichsverband des Deutche Luftfahrt-Industrie", vor sosi în curând la Braşov patru planoare care vor servi cursurilor şcoalei de instructori pentru sborul fără motor.

Planoarele vor fi însoţite de excelentul sburător Ludwig Hofmann, cunoscut din succesele obţinute la diferitele meetinguri germane şi europene la care a cules însemnate trofee. D. Ludwig Hofmann a fost autorizat de Aeroclubul Germaniei să colaboreze la desăvârşirea pregătirei instructorilor noştri din şcoala de sbor fără motor dela Braşov.

Statele-Unite GOANA DUPA VITEZA

Societăţile americane urmăresc să obţină pe liniile lor aeriene viteze din ce în ce mai mari. Astfel pe linia New-York-San Francisco plecând la 6.30 seara se ajunge la San-Francisco a doua zi de dimineaţă parcurgându-se distanţa de 4160 km în trei escale. Până acum, plecarea era înainte de miezul nopţii, ajungându-se la destinaţie a doua zi după amiază.

TRIBUNALUL MEHEDINŢI Secţia I

Extras

D. colonel N. Buzetescu, proprietar agricol din T.-Severin cu petiţia înreg. No. 22218/937 a făcut cerere de radierea menţiunilor luate asupra averei sale din comunele Pristolul, Vrata şi Crivina, pe baza art. 26 legea lichidării datoriilor agricole şi urbane din 1934 întru cât a achitat pe toţi creditorii săi.

Conform art. 27 zisa lege, se aduce la cunoştinţa tuturor creditorilor prevăzuţi în cererea de asanare şi celor ce au luat menţiuni că în ziua de 30 Iunie (30), 1937, orele 8 dim., sunt convocaţi în camera de consiliu a Trib. Mehedinţi secţia I, a fi faţă la discuţia acestei cereri, contrariu se va proceda conform legei.

Prim Preşedinte, *(Indescifrabil)*
Grefier, *(Indescifrabil)*.
1937, Mai 17. No. 29324

Să se anuleze reducerile pentru băi acordate de ministerul sănătăţii, streinilor!!

Staţiunile balneo-climatice, acaparate de minoritari

De câtva timp culoarele ministerului sănătăţii şi anume acelea cari duc la cabinetul d-lui secretar general *Gane* sunt înţesate de evrei şi unguri, de profesiuni nedefinite, cari solicită cu toţii tot felul de gratuităţi şi reduceri, ba la hoteluri, ba la băile din staţiunile balneare şi climaterice ale ministerului.

Mulţi din aceştia sunt înarmaţi cu „biletele" şi scrisori de recomandare din partea unor oameni ai regimului.

D. secretar general Gane, care este şi om politic, cu greu poate, uneori, rezista acestor recomandări insistente.

Aşa că, în deosebi, în lunile Iunie şi Septembrie hotelurile din mai toate staţiunile balneo-climatice, proprietatea ministerului sănătăţii, vor fi acaparate de evrei.

Şi toţi aceşti străini cu pungile doldora de bani, beneficiază de reduceri la hoteluri cari merg până la 50 la sută, băile fiind cu totul gratuite, aceasta în urma aprobării ministerului sănătăţii.

Din această cauză, în scurt timp, toate locurile din hoteluri vor fi epuizate, funcţionarii nevoiaşi români, dornici să-şi caute sănătatea sub poalele munţilor ozonaţi, sau cu apele tămăduitoare ale isvoarelor de cură, trebuind să renunţe la îngrijirea sănătăţii lor.

Pentruca acest lucru să nu se întâmple, rugăm pe d. prof. Titu Gane, secretarul general al ministerului sănătăţii, să pună stavilă valului mereu crescând de cereri, semnate de evrei, pentru acordarea de gratuităţi şi reduceri în staţiunile balneo-climatice, pendinte de minister.

D-sa să reflecteze că sunt atâtea sute de funcţionari, militari sau magistraţi români, cari au dreptul, mai mult decât oricare altă categorie de venetici, pripăşiţi pe meleagurile noastre, să beneficieze de aceste înlesniri — pentru căutarea sănătăţii lor şubrede, în staţiunile noastre balneo-climatice.

Sperăm că d. secretar general Gane este de opiniunea noastră.

Aşa că d-sa are cuvântul!

I. Muche

Noul mers al trenurilor de marfă

Incepând din ziua de 22 Mai cor., a intrat în vigoare noul mers al trenurilor de marfă.

Programul de circulaţie prevede noul mers al trenurilor rapide de călătorie expedierea colectivelor pe liniile principale şi laterale, manipulaţia coletăriei în trafic internaţional; trenurile directe de marfă, trenurile de petrol şi cărbuni; trenurile locale de marfă, expedierea mărfurilor în tranzit pe reţeaua c. f. r., expedierea mărfurilor explozibile pe diversele linii; transportul peştelui, predarea şi primirea mărfurilor în staţiile de frontieră, expedierea fructelor şi mărfurilor, expuse stricăciunilor repezi, predate în staţiile din Basarabia şi Bucovina cu destinaţia Bucureşti - Constanţa - port; expedierea fructelor pentru export şi dispoziţii pentru ataşarea vagoanelor de mărfuri la trenurile de persoane.

Citiţi şi răspândiţi
„Porunca Vremii"

Dela „Blocul naţional şi Unirea funcţionarilor particulari"

In şedinţa comitetului de conducere a „Blocului Naţional şi Unirea Funcţionarilor particulari din Bucureşti" sub preşedinţia d-lui V. Vlădoianu, s'a luat în discuţie situaţia anormală şi critică în care se zbat salariaţii particulari de toate categoriile din cauza scumpetei generale care se accentuiază din ce în ce.

S'a decis să se intervie la ministerele de Industrie şi Muncă şi la Camera de comerţ, pentru a se lua măsuri eficace pentru stăvilirea scumpetei şi speculei; spre a se curma din vreme această ascensiune a preţurilor care dacă continuă, fatal va aduce problema majorării salariilor cu toate complicaţiile şi agitaţiile inerente.

S'a mai luat deciziunea ca pentru reuşita acestui deziderat, atât de important să se convoace o întrunire publică pentru consfătuirea şi lămurirea colegilor salariaţi particulari, a cărei dată se va stabili şi comunica ulterior.

Referitor la orariul de vară din magazine, s'a decis să se facă obişnuitele intervenţii la ministerul Muncii şi Camera de comerţ pentru a se repeta decizia ministerială No. 22.310 din 13 Iunie 1936, pentru orariul de vară între 1 Iunie — 15 Septembrie a. c., în stabilimentele comerciale (magazine) din ţară, cari desfac manufactură, galanterie, mărunţişuri, etc., etc., adică cei din anii trecuţi, închise între orele 13-16, iar seara închise la orele 20, în toate zilele de lucru, inclusiv ajunul Duminicilor şi sărbătorilor.

ROMANI!
Voi cu inima creştină:
De pe ochii voştri rupeţi
Pânza'ntinsă de duşmani,
Nici un ac dela jidani!

Ce cuprinde decretul lege pentru valorificarea lânei

In Monitorul Oficial de eri a apărut decretul-lege pentru valorificarea lânei, întocmit de ministerele cooperaţiei şi agriculturii.

In acest decret preţurile lânei indigene sunt stabilite după cum urmează:

LANA MERINOS 90 lei kg.; SANCA 82 lei kg., ŢIGAE 75 lei kg.; ŢIGAE de Cadrilater 62 lei kg.; ŢURCANA ALBA 45 lei kg.; ŢURCANA NEAGRA 41 lei kg.; ŢURCANA CODINA 38 lei kg.

Vânzarea calităţilor de lână arătate se va face numai prin Cooperare în Uniunea sindicatelor agricole, care va cumpăra lâna dela producător cu un preţ mai mic decât preţurile de mai sus.

Fabricanţii de postavuri, stofe de lână, pături, tricotaje, etc. îşi vor procura astfel lâna indigenă cu preţurile minimale pe bază de contracte ce se vor încheia între Cooperarea şi Uniunea sindicatelor agricole în condiţiunile fixate de o comisie specială.

IMPORTUL LANEI

Importul lânei brute de orice calitate, al zdrenţelor şi al oricăror alte materii prime ce intră în fabricaţiunea stofelor, postavurilor, tricotajelor, etc., se va face numai cu autorizarea ministerului de agricultură şi domenii şi numai de către fabricanţii de stofe, postavuri, etc., din ţară, care vor prezenta certificatul Cecopavei sau Uniunei sindicatelor agricole, dovedind că a încheiat cu aceste organizaţiuni contracte pentru cumpărarea lânei indigene şi a îndeplini toate obligaţiunile rezultând din aceste contracte.

Deasemeni vor fi admişi la licitaţii şi nu vor putea, sub nici o formă, contracta furnituri de stofe, postavuri, pături, tricotaje de lână, etc., pentru Stat sau pentru Instituţiunile puse sub controlul Statului de cât fabricile care vor face dovada prin certificatul eliberat de ministerul de agricultură şi domenii că şi-au procurat lână indigenă prin Cecopava sau Uniunea sindicatelor agricole la preţurile minimale fixate în acest decret.

Decretul-lege pentru valorificarea lânei cuprinde deasemeni o serie de articole cu privire la infracţiunile ce se vor comite eventual de fabricanţi.

Incasările statului în scădere

Incasările statului dela 1—21 Mai a. c., au fost de lei 987 milioane, faţă de lei 1.018 milioane pe aceiaş perioadă anul trecut, la bugetul ordinar. La F. A. N. pentru acelaş interval incasările au fost de lei 99 milioane, faţă de lei 97 milioane pe aceiaş perioadă anul trecut.

De unde reiese, că sub actuala conducere a ministerului de finanţe încasările au început să meargă din ce în ce mai prost.

Se ştie că şi în luna Aprilie anul acesta încasările statului au fost mult inferioare faţă de cele din anul trecut pe aceiaş lună. Ceeace înseamnă, că fals a comunicat actualul ministru al finanţelor, în referatul său către consiliul de miniştri, cu privire la fixarea datei pentru avansarea funcţionarilor, că încasările statului merg bine.

Dar în afară de constatarea acestui fals, având în vedere încasările slabe din primele două luni ale primului trimestru bugetar, dacă luna viitoare nu va da rezultate mai bune, întrecând încasările de anul trecut pe aceiaş lună, pentru exerciţiul în curs se anunţă un desechilibru bugetar sigur.

Pentru o lămurire a situaţiei, actualul ministru al finanţelor probabil va convoca zilele acestea pe ziarişti pentru a face o expunere a executării bugetului în curs, aşa cum se obişnuia pe timpul d-lui ministru Victor Antonescu.

Rubrica cetitorilor

In atenţia Camerei de muncă

Primim spre publicare următoarele:

Subsemnaţii Leţ D-tru, Catana I., Cava M., Stancea Florea şi Arbiter Teodor, am fost angajaţi în calitate de salahori de către d. GOGU STANESCU, antreprenor, domiciliat în Bucureşti str. Vlădoianu nr. 41 la o dărâmare din calea Victoriei nr. 93 până în ziua de 20 Mai a. c.

In ziua de 19 Mai am avut o neînţelegere tot cu un lucrător care a bătut pe un tânăr în mod barbar, iar noi i-am luat apărarea acestuia.

In ziua de 20 Mai, d. GOGU STANESCU după ce a aflat despre cele petrecute, ne-a bătut şi ne-a maltratat în mod neomenesc ba chiar ne-a şi ameninţat că ne duce la poliţie, unde îi are pe toţi comisarii prieteni şi nu ne bătuţi şi de [illegible] comisar.

In loc să ne achite salariile cuvenite, ne-a dat afară şi ne-a oprit şi cărţulile.

Cum noi suntem oameni săraci, veniţi de prin părţile Munţilor Apuseni şi nu ne ocroteşte nimenea, cu onoare vă rugăm să binevoiţi a ne da preţiosul dv. sprijin, pentru care vă mulţumim anticipat.

Atragem atenţia Camerei de muncă asupra acestui caz, cerând punerea în drepturi a celor cinci muncitori. Dacă lucrurile sunt aşa cum ni se relatează, d. GOGU STANESCU merită a fi tras la răspundere pentru abuzul de putere de a nu plăti salariile pentru care s'a [illegible] muncă silnică de [illegible]

DIVERSE

CONSILIUL Casei centrale de asigurări a aprobat ca toţi debitorii cari vor lichida restanţele până la 1 Iunie, plătind în numerar o cotă de 5 la sută, conform art. 103 din lege să fie scutiţi din oficiu de restul de 95 la sută din totalul amenzii.

Totodată, s'a hotărît a nu se mai prelungi termenul de mai sus.

*

TRENUL rapid nr. 31 Bucureşti-Oradea la ieşirea din staţia Aberd a acostat tr. de mărfuri nr. 3554, care era complect garat, distrugându-i complect aproape 10 vagoane.

Locomotiva trenului rapid a deraiat. Accidente mortale de persoane n'au fost, sunt însă uşor răniţi conductorul de bagaje şi un însoţitor.

Circulaţia nu se poate face decât prin transbordare.

Pagubele au fost evaluate de comisia superioară care a făcut cercetări, la 1.400.000 lei.

S'a stabilit că vinovaţii principali ar fi impegatul de mişcare Crişan Vasile *şi acarul* Butiu Florea *din staţia Olerd, care vor fi suspendaţi.*

*

TARIFUL direct de mărfuri, al Micii Înţelegeri, adică Cehoslovacia-Constanţa-port va fi înlocuit pe ziua de 1 Iulie cor. cu un alt tarif, pentru care se vor percepe taxe — în special pentru mărfuri de tot felul — mai eftine decât taxele actuale.

*

CONSILIUL superior al cărţilor funciare a fost convocat pentru Miercuri, la orele 10 dim., la ministerul justiţiei pentru a examina: expunerea de motive şi proectul de lege pentru unificarea dispoziţiunilor privitoare la cărţile funciare.

*

CASA Asigurărilor Sociale din Bucureşti, aduce la cunoştinţă tuturor asiguraţilor săi că Dispensarul No. 10 de boli de piele, sifilis, s'a mutat în str. Belvedere No. 10 şi funcţionează în fiecare zi de la ora 7 jum. dimineaţa până la orele 6 seara.

*

PRIN DECIZIE ministerială s'a hotărît ca Oficiul de asigurare Dâmboviţa să depindă de Casa de asigurare Tg. Mureş; oficiul R. Sărat trece la Buzău; iar oficiul Făliceni, va depinde de Casa din Roman.

Societatea Generală de Gaz şi Electricitate, Bucureşti

CONVOCARE

Acţionarii societăţii generale de gaz şi de electricitate din Bucureşti, sunt convocaţi în adunare generală ordinară, la sediul societăţii, în Bucureşti, B-dul Take Ionescu No. 35, pentru ziua de 31 Mai 1937, ora 11, spre a delibera şi decide asupra următoarei ordine de zi:

1. Darea de seamă a consiliului de administraţie şi raportul cenzorilor pentru exerciţiul anului 1936.
2. Aprobarea bilanţului pe acelaşi exerciţiu.
3. Descărcarea consiliului de administraţie, cenzorilor şi direcţiunii de gestiunea lor şi întrebuinţarea excedentului.
4. Fixarea retribuţiei administratorilor şi cenzorilor.
5. Alegerea cenzorilor şi supleanţilor pe exerciţiul în curs.
6. Confirmarea cooptărilor făcute în consiliul de administraţie, conform art. 20 din statute.
7. Alegeri în consiliul de administraţie, în locul celor traşi la sorţi, al căror mandat expiră conform art. 19 din statute.

Acţionarii cari doresc să ia parte la această adunare vor depune acţiunile lor la casa societăţii, cu cel puţin 10 zile înainte de data fixată pentru adunare.

Consiliul de Administraţie

SOCIETATEA GENERALA DE GAZ ŞI ELECTRICITATE, BUCUREŞTI

Bilanţul încheiat la 31 Decemvrie 1936

ACTIV					PASIV				
Imobilizat:					**Neexigibil:**				
Investiţiuni uzină şi reţea gaz . . . 211.271.951.04					Capital, emisiunea I, II şi III . . . 15.000.000—				
Investiţiuni uzină şi reţea electricitate. 728.701.260.94	939.973.211	98			Capital, emisiunea IV din 1921 . . . 20.000.000.—	35.000.000	—		
Imobile şi terenuri	83.319.850	91			Diferenţa de evaluare a investiţiunilor.	283.524.854	01		
Vehicule, mobilier şi unelte	30.651.548	78			Rezerva legală	10.221.192	87		
Instalaţiuni la abonaţi	72.440.481	84			Fond pentru amortizarea investiţiunilor.	433.082.744	51		
Lucrări şi instalaţiuni noui în curs de executare	41.224.093	—	1.167.609.186	51	Proviziuni pentru reinoiri.	40.000.000	—		
Realizabil:					„ „ luminat public . .	28.273.255	62	830.102.047	01
Mărfuri, materii prime, combustibil .	143.607.058	64			**Exigibil:**				
Primăria municipiului Bucureşti . .	57.746.565	40			Obligaţiuni 5% total emis. frs. fr. 9.500.000.—				
Debitori pentru luminat şi forţă motrice, debitori diverşi	108.058.197	03	309.411.821	07	Obligaţiuni 5% se scad cele eşite la sorţ frs. fr. . . . . 4.821.500.—				
Disponibil:					Frs. fr. . . . 4.678.500.—	42.886.350	—		
Casa, ...	7.150.261	40			Cupoane şi obligaţiuni 5% exigibile .	19.632.608	44		
Bănci	35.328.054	80			Creditori diverşi	629.690.499	11	692.209.457	55
Portofoliu de efecte	13.371.999	43			**Profit şi pierdere:**				
Ordonanţe şi cecuri	485.065	—	56.335.380	63	Beneficiul pe 1936	—	—	11.044.383	67
			1.533.356.388	21				1.533.356.28	21
Conturi de ordine	—	—	313.658.810	38	Conturi de ordine	—	—	313.658.810	38
Total Lei . . .	—	—	1.847.015.198	59	Total Lei . . .	—	—	1.847.015.198	59

Preşedinte, *Al. Donescu* Director general, *Nicolae Caramfil* Director financiar, *Stefan Gr. Popescu*

Imediat, în strada Gabroveni, 12!

In atenţia Poliţiei şi Direcţiunii generale c. f. r.

„Luna Bucureştilor" *a ajuns azi un prilej pentru cele mai oneroase afaceri jidoveşti. Lăsând la o parte piticii cu circul lor, afacerea unor scribi dela* „Realitatea ilustrată", *jidanii au devenit atâta de obraznici, încât nu s'au dat înapoi dela o nouă turpitudine:* falsificarea biletelor c. f. r. pentru „Luna Bucureştilor!"

Excrocheriile se comit acum faţiş, fără nicio teamă

Vizitatorii din provincie sunt jecmăniţi pur şi simplu de agenţii traficului cu bilete de tren.

O NOUA CASA DE BILETE C. F. R.

Sediul acestor gangsteri se află în str. Gabroveni 12, în magherniţa care se intitulează pompos „Hotel Universel".

Aci şi-au dat întâlnire toţi mărunţii excroci, toţi paşaportarii şi faliţii, cari s'au gândit să speculeze nepriceperea provincialilor.

In cafeneaua „Universel" putem afirma că s'a instalat un al doilea ghişeu de viză pentru biletele acordate vizitatorilor „Lunei Bucureştilor".

Fiecare gangster, pripăşit în hruba din Gabroveni 12, e un întreg birou înzestrat cu toate stampilele; tot de-aci poţi lua bilete pentru „pitici" pentru „Lună" sau „Expoziţia dela Brătianu"!

Şi toate cu preţ redus!

Ceiace este însă mai revoltător e că şnapanii din str. Gabroveni exercită o nemaipomenită teroare asupra călătorilor pe cari îi adăpostesc.

Nimeni nu poate să protesteze, fiindcă harhării au ajuns până acolo cu impertinenţa încât au spus că sunt „birou oficial c. f. r.".

Şi călătorii s'au mulţumit şi acceptă să fie jefuiţi,

Fiindcă altfel nu s'ar explica! Şi totuşi am vrea să fim cât mai neîntârziat desmînţiţi.

Să aflăm că gangsterii au fost puşi în cătuşe.

Imediat, în str. Gabroveni 12, „Hotel Universel"!

FEMEIE ROMANCA!

Nu te uita că jidanul îţi vinde mai eftin. Asta-i numai aparent ca să te înşele. In fond el ne ia tot şapte piei. Marfa lui, când e mai eftină, e dela foc. Până la urmă tot noi suntem cei traşi pe sfoară.

Cum pătrund jidanii în instituţiile româneşti

Cazul jidanului Kofler care a batjocorit drapelul Ţării

Fostul ministru, Al. Constantinescu, ca orice boer moldovean, avea pe moşia sa dela Gaşteni (Bacău), ca om de încredere, un jidan KOFLER.

Acest jidan, avea şi el copii. Unul din aceştia, Max, a ajuns să obţină diploma de bacalaureat.

Odată ce jidanul *Max Kofler* şi-a luat bacalaureatul a sugerat bătrânului său tată, că tare ar vrea să se facă inginer silvic, ca să cunoască meşteşugul poduri-lor, căci Conu Alecu, fiind ministru al Domeniilor Statului, să'l poată face şi pe el silvicultor şi să-i dea şi lui o pădure a statului să o administreze cum ştie el că va fi mai bine.

Zis şi făcut!

CUM A INTRAT JIDANUL KOFFLER LA ŞCOALA DE SILVICULTURA

S'a înscris la şcoala politechnică din Bucureşti, la secţia silvică, şi a reuşit.

Or prin 1922—23 erau în curs mişcările naţionaliste ale tineretului românesc care a făcut mare vâlvă în ţară.

Oricum în vechea şcoală specială de silvicultori dela Brăneşti (Ilfov) înfiinţată dela 1894 sub P. P. Carp n'a intrat picior de jidan, tineretul ţinea mult la acest prestigiu şi dorea ca în viitor, cel puţin în şcoala de silvicultură şi în facultăţile de teologie să nu pătrundă studenţi jidani.

De fapt băeţii îl prevenise pe jidanul Max Koffler că ar fi bine să se înscrie la o altă şcoală, cum ar fi la Academia de comerţ, iar nu silvicultori, căci nu-l vor admite în clasă la cursuri. Atunci jidănaşul s'a adresat direct lui Alecu Constantinescu, reclamând pe elevii creştini ai şcoalei politehnice, că-i interzic accesul la cursuri şi în şcoală. Intre timp, ca naţionalist, am fost şi eu pus în curent de această profanare ce se aducea unei instituţii româneşti, care s'a menţinut încă dela înfiinţare, numai pe latura strict naţională.

Conu Alecu, care era şi preşedintele soc. „Progresul silvic", iar subsemnatul eram secretar g-al al acestei societăţi (deşi nu eram liberal), m'a chemat la dânsul acasă, în str. Caragiale 13, şi la care convorbire a fost invitat şi d. C. Sava Goiu, directorul şcoalei silvice de pe acea vreme.

Şi cu un ton poruncitor, ne-a ordonat să lăsăm pe jidanul student Koffler în pace, ca să-şi urmeze cursurile la şcoala silvică, că e feciorul unui om de încredere de pe moşia sa.

D. C. Sava Goiu, ca funcţionar public, a arătat în faţa lui Conu Alecu, pe cât a putut, că studenţii creştini se opun.

Dar subsemnatul am spus textual lui Conu Alecu :

— „Domnule preşedinte, de când există şcoala de silvicultură, n'a pătruns picior de jidan în ea. Şi am dori ca cel puţin această şcoală, ca şi seminarele noastre teologice, să fie ferite de jidani, căci mi-e frică că dacă se vor boteza mai mulţi jidani, desigur că vor dori să intre chiar şi în facultăţile teologice! (la aceste cuvinte, cuconu Alecu a ris puţin!). **De aceia, ca român şi specialist, vă rog a-l determina pe acest jidănaş să se ducă oriunde o şti, numai la silvicultori, nu. Căci chiar de va deveni vreodată silvicultor, nu cred ca vreun ministru de domenii, ca român, să iscălească** „ordinul de numire a unui jidan, ca silvicultor în România".

La aceste cuvinte, cuconu Alecu a devenit şi mai atent, şi oarecum cam NERVOS.

Eu i-am mai spus: „Degeaba vă enervaţi, eu nu sunt funcţionar de stat să mă intimidez. Eu sunt sincer şi nu doresc să profanez amintirea atâtor valoroşi directori ai şcoalei noastre, cari au păstrat şcoalei noastre silvice, caracterul strict naţional, şi deci mă menţin la ideia mea, căutând să apăr şi prestigiul corpului silvic român, care nu cred să accepte, în ruptul capului, să se infiltreze între noi, un jidan chior de speţa lui Max Koffler, care n'are nimic nici cu ţara noastră, decum cu pădurile".

Cuconu Alecu, văzând dârzenia mea, a spus: „Hai să facem o tranzacţie. Să urmeze totuşi şcoala de silvicultură, dar să nu devină silvicultor, ci negustor de lemne".

Nu am admis nici această tranzacţie, căci presimţeam deşteptăciunea vorbelor lui Conu Alecu şi jocul de cuvinte, blajin dar cu dublu înţeles.

M'am despărţit de Conu Alecu, în termeni foarte reci, iar d. C. Sava Goiu, directorul şcoalei, foarte contrariat de acest incident nedorit nici de d-sa.

Şi jidanul Max Koffler şi-a văzut de cursuri, a terminat şcoala politehnică, secţia silvică, dar după terminare n'a călcat pe la Casa Pădurilor ca să fie numit în corp, căci ştia ce i-a spus Conu Alecu.

ANTREPRENOR DE LUCRARI LA CADASTRU IN DETRIMENTUL ROMANILOR

Ce să facă jidănaşul? Urmând şi cursul de topografie în şcoală, iată că'l vedem devenit antreprenor de lucrări la Direcţia Cadastrului. *I s'a dat lucrări la Cadastru adesea în detrimentul topometrilor români şi plătite adesea destul de bine.*

Acesta este ovreiul din corpul silvic, şi de care a amintit d. dr. Dracea, preşedintele societăţii „Progresul Silvic" în ziua de 16 Mai a. c. cu prilejul congresului Confederaţiei asociaţiei profesioniştilor intelectualilor români (CAPIR) şi care consecutiv s'a publicat în ziarul „Neamul Românesc" şi „Ţara Noastră". Dacă şi Cuconu Alecu era atunci de partea mea, azi aveam în şcoala de silvicultori, NUMERUS NULLUS întocmai ca şi în facultăţile de teologie!

O! dacă s'ar scula acum din mormânt, Cuconu Alecu, să vadă pe jidănaşul Kofler pe care l'a protejat atunci când a intrat la secţia silvică de pe lângă Politehnica din Bucureşti, că în curând va fi judecat de consiliul de războiu pentru insulta adusă Tricolorului românesc, — caz cunoscut atât de bine în urma campaniei dusă de confratele Vasile Dova — desigur că cu toată bunătatea ce-l caracteriza, el ar fi cel dintâi care i-ar fi semnat decretul *de expulzare peste graniţă.*

Sper că până ce Onor. Consiliul de război îl va judeca pentru insulta adusă Tricolorului ţărei, d. director g-ral al Cadastrului îl va şterge de pe lista antreprenorilor dela Cadastru, ca să se servească un exemplu şi pentru alţi minoritari de a ne respecta tricolorul românesc, tricolor atât de sfânt nobilului şi blajinului popor român, după cum şi noi românii ştim să respectăm tricolorul altor naţiuni.

M. P. Florescu

Inginer consilier silvic fost membru în consiliul tehnic al cadastrului

Jidanii habotnici

devin impertinenţi

ŞIMLEU, 24. — Un penibil incident, a avut loc în trenul românesc care pleacă dela Satu-Mare, trece prin Cehoslovacia-Hust şi reintră în România pela Sighet. In momentul când acest tren trecea pe teritoriul cehoslovac, pela ora 9 dimineaţa, un grup de „cetăţeni români" jidovi din Satu-Mare, au început a evacua, în mod brutal, pe toţi creştinii ce se găseau în compartimentul lor, pretextând că este ora lor de rugăciune. Foarte indignaţi de îndrăsneala judaică, Românii au protestat contra acestui procedeu, unic şi nemaipomenit. Din aceasta s'a iscat o adevărată bătălie în care jidovii au scos cuţite, ameninţând pe români. Scandalul, întâmplat în timpul mersului, a fost cu greu potolit la intervenţia energică, a doui locotenenţi şi a d-lui Martinescu-Asău cari se aflau în tren.

Neruşinarea jidanilor n'a luat sfârşit nici la Sighet unde, cu geamantanul într'o mână, ameninţau cu pumnii, pe românii din tren.

Constatăm şi de această dată, nepăsarea organelor poliţieneşti atât de indulgente, mai ales la frontiera din spre Nord, faţă de obrăsnicia jidanilor.

Există un regulament al Căilor de com. care interzice în tren orice manifestaţie exterioară a vreunui cult. Dece nu se aplică cu severitate acest regulament?

Românul

Sărbătorirea

d-lui Em. Antonescu

Prietenii şi admiratorii d-lui profesor Emanuel Antonescu, decanul facultăţii de drept din Bucureşti, cari doresc să participe la sărbătorirea d-lui profesor Em. Antonescu ce va avea loc Duminică 30 Mai, orele 9 seara în sala restaurantului Suzana, sunt rugaţi să se înscrie la d. Traian Lazăr, Uniunea centrală a sindicatelor agricole, b-dul I. C. Brătianu nr. 5, telefon 30937.

Un primar care îşi face de cap

FOCŞANI, 24. — Am scris, în coloanele acestei ziar despre toate excrocheriile şi ilegalităţile primarilor *Al. Leon, Iancu Vasiliu, I. Onea,* prefect *Stănescu* etc., dorind prin aceasta să temperăm zelul de îmbogăţire rapidă de care sunt stăpâniţi, acum, la sfârşit de guvernare, aceşti domni.

Acum primim iar ştirea unor alte ilegalităţi săvârşite de primarul din Panciu *Iosif Stoica.*

Prin abuz, acesta opreşte maşinile de piaţă de a circula mai mult decât o zi pe săptămână făcându-le astfel numeroase şicane.

Le schimbă des locurile de staţionare pentru a nu le găsi clienţii eventuali, apoi le obligă să plătească 10 lei pe zi pentru o taxă denumită *„uz de trotuar".*

Maşinile nu au voie să ia taxe mai mici ca preţul biletului de tren neavând voie să plece înaintea trenului.

Din această cauză, populaţia suferă foarte mult şi interesele ei economice sunt grav prejudiciate.

Atragem atenţia d-lui Iosif Stoica asupra acestor ilegalităţi ca să nu mai fim nevoiţi a reveni.

Informaţiuni

❖ *AMICUL nostru, d. AUREL SCURTU, fost senator, preşedinte al Uniunei naţionale a farmaciştilor români, cu prilejul sărbătoririi de ieri a d-lui profesor A. C. Cuza, preşedintele suprem al partidului naţional creştin, i-a adresat următoarea telegramă omagială :*

D-lui Profesor A. C. Cuza
Hotel Union, Loco

Din seninul înţelepciunei d-voastre politice a-ţi dăruit naţiei un nou ideal. Este al vremei: România a Românilor. România într-un puţini ani va fi cu adevărat românească. Să trăiţi întru binecuvântarea izbândei ce va veni prin puterile partidului naţional-creştin.

Aurel Scurtu
fost senator

❖ *D. VIRGIL MADGEARU, secretarul general al partidului naţional-ţărănesc, a introdus o contestaţie la biroul electoral al trib. Ilfov împotriva felului cum a fost imprimat pe buletinele de vot semnul 71, al Frontului românesc, care, după d-sa, nu întruneşte condiţiunile cerute de legea electorală. Biroul electoral a trib. Ilfov s'a adresat comisiei centrale electorale, de pe lângă ministerul justiţiei, care urmează a se întruni zilele acestea pentru a aviza.*

❖ **MINISTERUL educaţiei naţionale a donat o însemnată sumă de bani pentru construirea unui local nou ce se va destina grădiniţei de copii din cartierul Crângaşi.**

❖ **MAINE Miercuri 26 crt. ora 8 dim. Frăţia Misionară „Patriarhul Miron" şi alţi buni credincioşi, vo rlua parte la săvârşirea *Sf. Taine a Maslului* în Biserica Sf. Dumitru din str. Carol".**

❖ **D. dr. C. DANIEL, s'a înapoiat dela Toulouse, unde a prezidat lucrările congresului medical care a avut loc în acea localitate.**

❖ *ERI dimineaţă a avut loc între d-nii miniştri Angelescu şi Bârcă, o întrevedere, în locaţură cu înzestrarea şi clădirea unor şcoli în Ardeal.*

❖ **ASOCIAŢIA surorilor de caritate de război din România ţinând adunarea generală anuală la sediul său din str. Dr. Felix 73, Duminică 23 Mai, ora 9 a. m. şi neintrunindu-se numărul de membre cerut de lege, adică jumătate plus una, adunarea s'a amânat pentru Duminică, 30 Mai aceiaşi oră, în acelaş local, când se va ţine cu orice număr de membri şi membre vor fi prezenţi.**

❖ *DUPA cum am anunţat, a 23-a conferinţă internaţională a muncii se va deschide în ziua de 3 Iunie a. c. la Geneva. In acest scop, d. P. Alexandrescu-Roman, secretarul general al ministerului muncii, a părăsit Capitala, cu destinaţia Geneva.*

Zilele acestea vor pleca şi ceilalţi membrii ai delegaţiei noastre : M. Enescu, ing. St. Cunescu, Mircea Ionescu şi I. Flueraş.

❖ **SOLEMNITAŢILE pentru recepţiunea d-lui LUCIAN BLAGA şi pentru inaugurarea noului local al Bibliotecii Academiei, care urmau să aibă loc mâine, 25 Mai curent, în prezenţa Majestăţii Sale Regelui, s'au amânat pentru după amiaza zilei de Vineri, 28 Mai curent.**

Brevetarea absolvenţilor şcoalei de pilotaj C. F. R.

Intr'un admirabil cadru de camaraderie, a avut loc Duminică 23 Mai a. c., ora 9, pe aerodromul Otopeni, examenul brevetării gradului II, a primei serii de absolvenţi ai şcoalei de pilotaj c. f. r. O mare mulţime de simpatizanţi a mişcării aviatice c. f. r., precum şi numeroşi funcţionari superiori din conducerea administraţiei drumului de fer, au ţinut să participe la această manifestaţie a brevetării piloţilor ceferişti. Din partea Federaţiei aeronautice Regale Române a asistat d. comandor *Popovici Andrei,* secretarul general al Federaţiei. Comitetul de conducere al Asociaţiei, a fost compus din d-nii : ing. *N Codreanu,* preşedintele şi însufleţitorul secţiei, ing. *Vidrighin, Georgescu Ion,* secretar general, *C-tin Huiban, Nicolaescu Ion,* secretarul şcolii de pilotaj, *Çojocaru Grigorie.* Din partea direcţunii generale c. f. r., au participat d-nii directori ing. *Hălăceanu Ion, Russ Alecsandru, Gramaticescu Nicolau,* secretarul şcolii profesionale c. f. r.

Comisia de examinare a fost formată din int. comandor *Stănculescu C-tin,* lct. comandor *Păclea Traian, Cociu Petru* din Direcţia Aviaţiei civile şi d-nii cpt. aviator *Chifulescu Florea, Iliescu Gheorghe,* instructori.

Din partea Marelui Stat Major, a asistat cpt. aviator *Marin Anton,* iar din partea Federaţiei aeronautice d. ing. *Marinescu.*

In urma probelor date, cari au constat în executarea diferitelor figuri precum şi a unui raid până la Buzău şi retour, efectuat în condiţiuni excelente, au fost declaraţi reuşiţi următorii piloţi : *Neamţu Ion, Gorănescu Vasile, Belcin Ion, Palade Eftimie, Vasilescu Ion, Niţă C-tin, Boureanu Eugen, Enciulescu Bănică* şi *Vişan Teodor.*

A urmat apoi la cantina aerodromului o masă la care au luat cuvântul d. ing. *Codreanu,* preşedintele secţiei aviatice la c. f. r. care a arătat în cuvinte emoţionante eforturile drumului trasat şi munca depusă până la realizările de faţă, pline de făgăduinţi pentru viitor. Au mai vorbit cu verva-i cunoscută d. *Popovici Andrei* comandor, secretarul general al Federaţiei Aeronautice Regale Române, etc.

Ţara şi „Porunca Vremii"

Continuăm a publica numele bunilor români, cari au răspuns apelului nostru pentru 10,000 de abonamente şi cărora le mulţumim călduros.

Sold precedent Lei 2.816.716	
Dr. Gh. Scripcă, Vlaşca	800
George Popescu, dir. şcolar, Storojineţ	200
H. Gh. Muşat, preot, R. Sărat	150
Petre Velţănescu, Severin	150
Nic. Antache, învăţător, Covurlui	150
Teodor Bucur, Tv. Mare	150
Gheorghe Serafin, Caraş	150
Dumitru Harabagiu, Roman	150
Alexandru Gherciu, învăţător, Lăpuşna	100
Ştefan Roane, Romanaţi	50
Coc Octavian, Arad	200
M. G. Motoc, lăptar, Ilfov	150
Mocanu Matei, medic, Muşcel	150
Roger Micescu, Loco	400
Dr. Ioan Stratul, Tim. Torontal	150
Marcu Z. Petru, înv. director, Târnava-Mică	150
Iuliu Moldovan, preot, Târnava-Mică	150
Alexandru Becherescu, învăţător, Romanaţi	150
Constantin Hordilă, învăţător, Cahul	50
Grigore Bălţăteanu, învăţător, Suceava-Bucovina	50
Preot Vasile Şt. Vasile, Ilfov	100
Dumitru Dumitrescu-Rică, comerciant, Găeşti-Dâmboviţa	100
Maica Leonida Iosifescu, Ilfov	300
Dr. Emil Tomida, Brăila	300
Ing. I. A. Enea, Severin	600
Aurel Pop, Prahova	150
Dumitru Terfaloagă, Severin	150
Gheorghe Bujor, Tecuci	50
Enache Vasile, Iaşi	150
Tănase Gheorghe, Iaşi	150
Andreiaş Constantin, Iaşi	150
Gheorghe Vasilescu, dir. şcolar, Ialomiţa	150
Ioan Mişcă, Arad	150
Marin G. Cozma, Buzău	150
Locot. Stoenescu Ion, Teleorman	150
Gheorghe Vulpe, Argeş	25
Isteniuc Nicolae, student teolog, Cernăuţi	100
Direcţiunea Băilor Herculane, Severin	500
Botezanu L. Horia, Tv. Mare	300
Vasile Bodrug, Bălţi	150
D. Arsene, învăţător, Orheiu	100
Romul Todea, Turda	150
Subof. Dobre Hariton, Soroca	150
Filip Pârvan, Romanaţi	100
Nicolae Sârbulescu, Romanaţi	100
Cristudol Matache Vârdol, Romanaţi	100
Ion Gârbaciu, Romanaţi	100
Total g-ral, Lei 2.825.051	

Dela asociaţia funcţionarilor

din ministerul finanţelor „A. S. E. F."

Comitetul central al Asociaţiei funcţionarilor din ministerul finanţelor „A. S. E. F." a ţinut şedinţă Miercuri 19 Mai orele 19 şi 30 în localul Inspectoratului general financiar, când s'a procedat la alegerea unui preşedinte, doi vice preşedinţi, un director de studii, un secretar general şi un casier.

Comitetul prin aclamaţie a ales preşedinte pe d. inspector general, Alex. Niculescu, vice preşedinte pe d-nii, Ion Lupaşcu şi Zaharia Petrescu, administratori financiari, director de studii pe d. Ilie Cojocaru, şef de serviciu în centrala ministerului de finanţe, secretar general pe d. Nicolae Dutchievici, perceptor principal cl. I şi casier pe d. Mihail Ciobanu, perceptor principal cl. II.

După alegere a luat cuvântul d. Ilie Cojocaru, director de studii al Asociaţiei, care a formulat următorul program de activitate:

I. *Obiective de ordin profesional.*

1. — Adaptarea legislaţiei care organizează viaţa profesională în aşa fel încât să corespundă necesităţilor reale ale serviciilor publice şi intereselor fundamentale ale funcţionarilor publici, astfel:

a) Colaborare stăruitoare la alcătuirea unui Statut al funcţionarilor publici, care să corespundă realităţilor profesionale, obţinându-se înlăturarea dispoziţiunilor din proectul prezentat Corpurilor Legiuitoare ,care menţine situaţii privilegiate pentru unele corpuri speciale, organizează criterii incomplecte de numire şi avansare, prevede posibilitatea retrogradărilor a considerării de drept ca demisionat, deasemenea acţiunile directe împotriva funcţionarului şi a licenţierii arbitrare din serviciu pentru incapacitate profesională. şi crează un regim disciplinar impropriu.

b) Scoaterea din aplicare a Legii disciplinare excepţionale, pe baza căreia funcţionarii stabili pot fi înlăturaţi din serviciu, fără judecată disciplinară.

c) Scoaterea din aplicare a Legii patrimoniului public, care sancţionează cu închisoare corecţională simple neglijenţe în serviciu, obligând sub sancţiuni penale şi disciplinare pe subalterni să cenzureze activitatea şefilor şi forţează pe funcţionari să susţină interminabile procese.

d) Inlăturarea dispoziţiunilor din Legea administrativă, care condiţionează anchetele administrative făcute de organele de inspecţie, de informarea anumitor organe politice locale.

e) Adaptarea Legii contabilităţii publice în sensul ca gestionarii să răspundă materialmente pentru culpă şi nu de drept.

2. — Ameliorarea actualei salarizări insuficiente şi obţinerea unei Legi de armonizare întemeiată pe principiile armonizării salariilor variatelor funcţiuni, normalizării salariilor şi legalizării lor. Obţinerea plăţii muncii suplimentare prestate regulat de funcţionarii fiscali.

3. — Imbunătăţirea vieţii profesionale a funcţionarului fiscal, activând pe orice căi legale, pentru:

a) Suprimarea atmosferei de permanentă suspiciune în serviciu, care le înăbuşe spiritul de iniţiativă, independenţă şi activitate normală.

b) Asigurarea unui minimum de siguranţă în funcţiune şi în post prin obţinerea şi respectarea stabilităţii de drept şi îngrădirea posibilităţilor de mutare.

c) Lupta pentru strica respectare a legalităţii din partea tuturor atât în materie administrativă cât şi în materie fiscală.

d) Lupta prin orice mijloace pentru stăvilirea intervenţionismului de orice fel care împiedică raporturi administrative normale şi constitue sursa principală a nemulţumirilor şi ilegalităţilor.

e) Lupta energică pentru suprimarea venalităţii oriunde ar fi identificate.

f) Acţiuni stăruitoare pentru desfiinţarea inegalităţilor de tratament existente între diferite Corpuri de funcţionari publici.

4. — Imbunătăţirea organizării administrative. „Asef"-ul trebue să se facă util printr'o colaborare serioasă la:

a) Organizarea în cele mai bune condiţiuni a activităţii fiscale.

b) Delimitarea precisă a cadrului de atribuţiuni şi competinţe, pentru fiecare post şi fiecare funcţiune.

Şedinţa s'a ridicat la orele 22.

PALATUL JUSTITIEI

JIDANUL LEWY

Procesul jidanului Herry Lewy zis Haralamb a venit ieri spre judecare în faţa trib. Ilfov secţia III-a c. c.

Procesul în sine consta în următoarele: Gh. Vraciu, coinculpatul decedat, a scos o revistă financiară pentru plasarea căreia a recurs la oficiile de achizitor de abonamente ale lui Lewy. Intrat pe scenă acesta îşi confecţionează un carnet de... controlor financiar şi îşi începe operaţiile.

Merge pela diferiţi negustori cărora le cere registrele pentru verificare. Negustorul, mai mult sau mai puţin în regulă cu aceste registre cade repede la tranzacţie pe care tot Lewy i-o sugerează : un abonament sau două la revista pe care o... reprezintă şi verificarea se amână. Negustorul se execută plătind abonamentul foarte copios şi Lewy pleacă. Dar, pentrucă ulciorul nu merge de multe ori la apă, într'o bună zi, o nouă victimă îi cere carnetul, anunţă poliţia şi Lewy intră pe mâinile justiţiei.

In lipsă a fost condamnat de acelaş tribunal la un an închisoare, iar acum, în opoziţie, s'au audiat alţi martori în apărare dându-se termen la 4 Octombrie 1937 pentru audierea altor martori.

EPILOG JIDANESC

Este recent în mintea tuturor fiorosul asasinat comis de Sile Constantinescu faţă de părinţii lui.

Ieri d. procuror Macovei a dat rechizitoriu introductiv trimiţând în cercetarea cabinetului V instrucţie pe indivizii: Mih. Bălănescu zis Coca, deţinut mai dinainte ca complice în acest proces; Lewy Marcu Gherase din str. Belvedere 5 şi Rafael Bembassat din str. N. Golescu 14, pe baza art. 1, 2, 6 şi 8 din decretul lege pentru controlul metalelor preţioase şi anume pe primul pentrucă a vândut jidanului Lewy — alt Lewy — 150 monede de aur provenite dela Sile Constantinescu cu suma de lei 150.000, iar pe Lewy că a cumpărat acestea la „bursa neagră" şi le-a repândut — cu bineînţelesul câştig — contravenţientului Bembassat.

INŞELACIUNE

D. procuror Moiseanu a dat rechizitoriu de trimitere în judecată a jidanilor Samuel Goldschläger zis Detras şi Herr Emil pentru faptul de înşelăciune comis în dauna firmei Ed. Heltzel.

Semn bun! Se înşeală jidanii între ei.

CERCETARI IN NENOROCIREA DELA „NESTOR"

D. judecător Tretinescu, titularul cab. V instrucţie a continuat cercetările în legătură cu nenorocirea întâmplată la lucrările dela cofetăria Nestor.

D-sa cercetează dacă nu este cazul să extindă cercetările nu numai în legătură cu antreprenorul Orban ci să meargă mai departe identificând pe adevăratul vinovat.

CU ŞMIL OLŞANEWSCHI S'AU TERMINAT CERCETARILE

D. judecător Lazaroneanu, titularul cabinetului II instrucţie a îndeplinit eri ultima formalitate în afacerile jidanului rusesc Şmil Olşanevschi, şi anume a purces la procedura contradictorie cerută de noul cod de procedură penală.

D. procuror Moiseanu a pus aceleaşi concluziuni de trimitere în judecată.

Şi astfel, vestitul cămătar, „nene" în Crucea de piatră, lipitoare care a supt sângele celor cari îi cădeau în mână, zilele acestea va fi trimis în judecata tribunalului spre a-şi da seama de faptele-i murdare.

COSMA... LA PATRAT

Trib. Ilfov secţia III-a c. c., a judecat ieri procesul lui Dumitru Cosma, omul cu... dublă personalitate.

Salahor de meserie, după munca trudnică de toate zilele, Cosma se transforma, luând toate măsurile în consecinţă, într'un fercheş ofiţer şi căuta apoi victimile. Dudui dornice de căsătorii frumoase căzeau victimă acestui pseudo-ofiţer care avea grijă să aconteze mai întâiu... dota.

Tribunalul, în urma concluziilor d-lui procuror Benedict I. Stoenescu, a condamnat pe Cosma salahorul şi pe Cosma ofiţerul, în aceaş persoană la 2 ani închisoare pentru excrocherie şi port ilegal de uniformă.

METAMORFOZE

Ministerul justiţiei a înaintat parchetului Ilfov pentru concluzii diferite cereri de schimbare de nume pentru a pune concluziile necesare.

Dăm mai jos numele solicitatorilor transformişti cu numele pe cari le doresc:

Geza Edmond Andrei I. Milpok vrea schimbare numelui în acela de G. E. A. Kireh; I. M. Firnberg vrea să se cheme Ion (?) Plângea; Oscar Sarrony vrea O. Sava; Raoul I. Rosenfeld vrea pe R. Rodna; T. O. Kraft vrea să-l cheme Teodor D. Manoliu; I. N. Smilovici doreşte pe I. N. Milarici; Em. Harry Zentler vrea să se numească Em. H. Z. Gordan iar Iosuf I. Braunstein vrea dija să se numească I. I. Bunea.

Şi iată pe actualii noştri jidănuşi transformaţi cu nume sadea româneşti că fac „gălăgie" că şi ei sunt „rumuni".

Păcatul Iudei îi urmăreşte însă vecinic. Sub orice nume ei tot jidani rămân.

Cu toate acestea trebue să se ia măsuri contra acestor schimbări căci aceasta este încă o manoperă jidănească pentru a putea induce mai uşor în eroare pe cei cari-i caută „ca pe doctoria de leac" şi pentru a putea să-şi ajungă scopurile lor iudaice.

I. I. St.

De 14 ani

bolnav la pat...

La mânăstirea Cernica se află bolnav la pat de 14 ani călugărul DIOMID ADAM din cauza că ambele picioare şi partea stângă a corpului îi sunt complect uscate. Nenorocitul trăieşte într'o continuă şi dureroasă agonie. Câţiva creştini cari l-au vizitat, ne roagă să aducem acest lucru la cunoştinţa publicului românesc, cu rugămintea că cine doreşte a-i veni în ajutor să-şi trimită obolul său la infirmeria mânăstirii Cernica.

Creştini

Vizitaţi magazinul „CONSUMUL IMPERIAL" din str. Nicu Golescu 11 lângă Atheneu, unde veţi fi serviţi cu toate articolele de coloniale şi băuturi, cu cele mai reduse preţuri. Serviciul prompt şi la domiciliu. Tel. 3.37-05

Vasile Moiş

ULTIMA ORA

Guvernamentalii şi formula unui guvern de alegeri

Acordul Gh. Tătărăscu — Dinu Brătianu — Formula d-lui Octavian Goga şi planurile primului ministru.

Zilele acestea s'au pus din nou în circulaţie fel de fel de svonuri cu privire la situaţia guvernului. In realitate nu s'a produs nici un fapt nou care să îndreptăţească aceste svonuri după cari guvernul s'ar găsi în preajma unei imediate retrageri. Şi afirmăm din nou, până în Septembrie nu poate fi vorba de plecarea guvernului actual.

Primul ministru a avut în cursul săptămânii trecute o serie de întrevederi cu şeful partidului liberal cu care a pus la punct problemele ce îşi propune să mai rezolve guvernul până în toamnă, căzând principial de acord şi asupra datei retragerii în opoziţie. Astfel că d. Dinu Brătianu a plecat liniştit în vacanţă. Ce va fi însă la toamnă rămâne de văzut. Noi am mai spus-o aci şi ne menţinem informaţia, că d. Gh. Tătărăscu are un plan al d-sale în ce priveşte retragerea guvernului şi problema succesiunii. Că-i va reuşi sau nu acest plan, este prematur s'o afirmăm.

Deocamdată guvernul va proceda la redactarea definitivă a decretului lege privitor la munca naţională, decret-lege ce va fi departe de primele trei proecte ce s'au publicat, dar care dacă se va aplica ar putea totuşi aduce o ameliorare până la rezolvarea definitivă a problemei.

CERCURILE GUVERNAMENTALE ŞI GUVERNUL DE ALEGERI

Se pare că formula guvernului neutru de alegeri, lansată de d. Octavian Goga, convine de minune partidului liberal şi mai cu osebire primului ministru. In această privinţă ne spunea un intim al d-lui Tătărăscu, că pentru acesta soluţia preconizată de şeful partidului naţional-creştin pentru rezolvarea problemei succesiunii, se angrenează perfect cu unele vederi de viitor ale d-sale. In orice caz primul ministru speră că trecând în opoziţie, partidul liberal îşi va menţine o situaţie favorabilă în mas-

sele electorale, ceeace va duce la asigurarea unui număr impresionant de mandate în Parlament, creiându-i-se astfel o situaţie de arbitru în ceeace priveşte eventualitatea unui guvern de concentrare parlamentară. Aceasta bine înţeles ţinându-se compt de realitatea politică din ţară care dă certitudinea că nici unul din partidele în luptă nu va obţine cota de 40% pentru a-şi însuşi prima majoritară.

Fapt este că până în prezent, partidul liberal nu s'a pronunţat nici pentru, nici contra formulei d-lui Goga şi aceasta tocmai fiindcă primul ministru aşteaptă momentul când o va putea face potrivit intereselor sale şi ale partidului liberal, şi conform cu sugestiile ce va primi în privinţa viitoarei formule de succesiune.

P B.

Ieri a avut loc la Paris inaugurarea Expoziţiei internaţionale

Paris, 25 (Rador). — *Eri s'a desfăşurat în prezenţa d-lui Lebrun, preşedintele republicii, solemnitatea inaugurării Expoziţiei Internaţionale.*

La ora 15 şi 15, preşedintele republicei a plecat dela palatul Elysée însoţit de d-nii Leon Blum, preşedintele consiliului de miniştri, Bastid, ministrul industriei şi comerţului şi Labbeé, comisarul general al expoziţiei.

Inaugurând acest muzeu, d. Lebrun a ţinut o cuvântare în care a mulţumit în rândul întâi, în numele republicei franceze, tuturor naţiunilor, care au luat parte la această expoziţie, salutând cu cordialitate pe reprezentanţii lor.

Preşedintele republicii şi-a exprimat apoi recunoştinţa pentru toţi aceia cari, începând cu d. Labbeé, şi până la cel mai modest artist, au colaborat la clădirea acestei măreţe opere.

„Ce mare bine ar fi dacă marea adunare din acest an ar putea învăţa odată mai mult pe oameni, a spus d. Lebrun, că nu există pentru omenire o viaţă de demnitate decât în înţelegerea mutuală a nevoilor şi aspiraţiilor, a geniului şi a virtuţilor fiecărui popor, că nu există prosperitate decât în schimbul din ce în ce mai intens al produselor şi ideilor, că nu există fericire decât într'o sănătoasă operă de concordie şi de pace internaţională.

Pătimaşul cuvântător dela Rucăr

Preşedintele conglomeratului naţional-centrist-manist-comunist, nu poate pricepe că în România nu se va instaura guvernul din Valencia

D. Ion Mihalache devine, cu fiecare zi de tristă opoziţie, pătimaş, provocator şi îndrăzneţ. Nu cruţă, în necuviinţele pe cari le flutură, ţanţoş, ca pe o cămaşă înflorată, nici aşezămintele fundamentale. Vorbeşte mereu, ca un agent electoral de rând, ca o flaşnetă hodorogită, fără ca vre-un doctor să poată descoperi serul care să lecuiască această diaree verbală.

Iată, ieri şeful naţional-ţărăniştilor a cuvântat la Rucăr şi a susţinut — CONTRAVENIND, ASTFEL, LEGII ALARMISMULUI — că înlăuntru e ANARHIE şi în afară NELINIŞTE mare.

Ministrul de interne şi ministrul de justiţie să cumpănească, să analizeze aceste declaraţiuni şi să conchidă, că ele se încadrează perfect în articolele noului cod penal.

Pentru că acestui domn cu ţării şifonaţi de eşecurile pe cari mereu le înregistrează, i se cuvine o lecţie răsunătoare în schimbul repetatelor încălcări a legilor ce garantează liniştea publică.

Dar, la Rucăr, d. Mihalache— ascultat de brazi, de munţi şi de două duzini de cetăţeni pestriţi—inchipuindu-şi că prin insulte triviale şi calomnii grosolane poate întuneca prestigiul d-lui Octavian Goga, a înşirat povestea învăţată dela iresponsabilul doctor Lupu: dezertor, trădător ? !...

Nu ne mai minunăm, că preşedintele conglomeratului naţional-central-manist-comunist se

D. ION MIHALACHE

face ecoul unor mişelii. Unui învăţător, cu intelectualul palid desvoltat, măcinat de ură şi rea credinţă, îi este cu neputinţă să aleagă adevărul de minciună.

Deaceea îi este cu neputinţă d-lui Miahlache să priceapă, că oricât s'ar agita, oricâte tumbe ar face, în România vor avea cuvânt numai formaţiunile serioase cu ecou în mase.

In România, partidul naţional-ţărănesc nu poate guverna atât timp cât se inspiră dela doctorul Lupu — echilibrist pe linia Moscova-Bufallo — şi se sprijină pe populaţia jidovească.

In România nu pot fi IMPUSE ocârmuiri, oricât de intens ar activa în străinătate d-nii Iuliu Maniu şi Grigore Filipescu.

Nu suntem colonie!

Presa „democrată" insultă ţara

Ziarele „democrate" — pe care ar trebui să le numim cu numele lor adevărat, dacă s'ar mai putea ! — îşi îngăduie zilnic şi peste toate paginile, cele mai grosolane insulte pe seama ţării. Indrăsneala merge până la provocare şi obrăsnicia până la inconştienţă.

Obiectul atacului este mişcarea naţionalistă, această uriaşe cruciadă prin care tentativele comuniste, pe faţă sau camuflate, au fost nimicite şi care, mai ales, luptând în numele ideii de suveranitate naţională, a demascat crima pe care o săvârşeşte o democraţie aservită sistemelor străine de gândire, împingându-ne spre o nouă robie. Impotriva mişcării naţionaliste se duce astăzi cea mai frenetică bătălie, i-am putea spune chiar patologică.

Zilele trecute, d. Tudor Teodorescu-Branişte iscălea cel mai murdar articol din cariera sa împotriva mişcării naţionaliste. Nu erau acolo argumente, ci aceiaşi dementă puzderie de adjective, scoase din cea mai otrăvită cerneală cu care s'a scris vreodată. Acelaş domn, pentru care acuma, avem o repulsie aproape fizică, ori de câte ori ne întâlnim cu iscălitura sa la gazetă, îşi permitea aseară să-l discute pe d. Octavian Goga şi să admonesteze pe d. A. C. Cuza. Astăzi, ziarul „Dimineaţa" reia această polemică, folosind cel mai abject dintre toate stilurile abjecte.

— „Fireşte, scrie „Dimineaţa", partidele de dreapta sunt acelea cari folosesc metodic şi constant violenţele fizice, ca şi violenţele de limbaj. Dreapta nu se adresează la judecata şi conştiinţa cetăţeanului. Dimpotrivă, ea încearcă prin tot felul de mijloace să întunece judecata opiniei publice. Suscitând instincte primare, creind un fel de mistică simplistă, ori împroşcând pe adversar cu cele mai ignobile calomnii şi injurii — grupările de dreapta încearcă să exploateze naivitatea şi lipsa de informaţie a unor categorii de alegători".

Iată cu ce frumoase cuvinte discută presa „democrată", această uriaşe mişcare de redeşteptare românească. Oricine îşi poate da seama că mişcarea naţionalistă răspunde instinctului nostru de conservare, că ea singură, a putut să dea adevărata formulă politică a structurii statului nostru viitor. Dar mai ales, toată lumea e de acord că mişcarea naţionalistă este singura direcţiune politică, născută din studiul realităţilor autohtone, liberă de orice influenţă din afară, stăpână pe sine, pentrucă vorbeşte în numele unui neam care se vrea stăpân pe destinele sale. Presa „democrată" nu discută îndreptăţirea sau neîndreptăţirea mişcării naţionaliste, ea o tăgăduieşte pur şi simplu şi o stropeşte cu cele mai penibile insulte. Pentru atâta lucru numai, cu siguranţă că mişcarea nu se va opri, ca să facă plăcere cui se ştie, de peste drum, dar, oricum, este bine să menţionăm aici aceste lucruri, pentru ziua în care se vor plăti poliţele...

In alegerile dela sate şi judeţe, mişcarea naţionalistă a obţinut covârşitoare majorităţi de voturi. Frumoasele cuvinte scrise în presa „democrată" se adresează acestor oameni cari mai cred încă în mântuirea lor, se adresează ţării, se adresează tineretului universitar, se adresează preoţimii şi profesorilor, se adresează negustorimii româneşti şi meseriaşilor români.

Iată cu ce frumoase cuvinte discută presa „democrată", această uriaşe mişcare de redeşteptare românească. Oricine îşi poate da seama că mişcarea naţionalistă răspunde instinctului nostru de conservare, că ea singură, a putut să dea adevărata formulă politică a structurii statului nostru viitor. Dar mai ales, toată lumea e de acord că mişcarea naţionalistă este singura direcţiune politică, născută din studiul realităţilor autohtone, liberă de orice influenţă din afară, stăpână pe sine, pentrucă vorbeşte în numele unui neam care se vrea stăpân pe destinele sale. Presa „democrată" nu discută îndreptăţirea sau neîndreptăţirea mişcării naţionaliste, ea o tăgăduieşte pur şi simplu şi o stropeşte cu cele mai penibile insulte. Pentru atâta lucru numai, cu siguranţă că mişcarea nu se va opri, ca să facă plăcere cui se ştie, de peste drum, dar, oricum, este bine să menţionăm aici aceste lucruri, pentru ziua în care se vor plăti poliţele...

In alegerile dela sate şi judeţe, mişcarea naţionalistă a obţinut covârşitoare majorităţi de voturi. Frumoasele cuvinte scrise în presa „democrată" se adresează acestor oameni cari mai cred încă în mântuirea lor, se adresează ţării, se adresează tineretului universitar, se adresează preoţimii şi profesorilor, se adresează negustorimii româneşti şi meseriaşilor români.

Mari inundaţii în ţară

In jud. Bacău s'au prăbuşit mai multe case. Numeroşi morţi

Asupra satului Doftana-Bacău s'a abătut astă noapte un potop, care a durat câteva ore. Cinci locuitori s'au înecat şi apele au luat sute de oi, iar numeroase case au fost distruse.

Podurile de peste Trotuş şi Caşin, s'au prăbuşit.

Linia ferată între staţiile Ştefan Vodă şi Valea Uzului a fost complet distrusă.

Guvernul belgian a examinat proectul amnistiei

Bruxelles, 25 (Rador). — Şedinţa de aseară a consiliului de miniştri a fost consacrată examinării situaţiei politice creiată prin proectul de amnistie.

Noui localităţi ocupate de naţionalişti

pe frontul Biscaya

Salamanca, 25 (Rador). — Corespondentul Agenţiei Havas transmite :

Comunicatul oficial al Marelui Cartier General naţionalist semnalează că pe frontul Soria republicanii au încercat să dea un atac în sectorul las Invernias. Ei au fost însă respinşi, lăsând pe teren 50 morţi.

Inaintarea trupelor naţionaliste continuă pe frontul Biscaya. Trupele naţionaliste au ocupat localităţile Pagachueta, Urtacoacha, Garay, înălţimile dela sud-vest de Pagachueta şi dela nord de Yurre. Inamicul a părăsit pe teren peste 100 de morţi.

In sectorul Leon, forţele naţionaliste au ocupat în cursul dimineţii poziţiile dela Pena Ubina. Aci republicanii au lăsat pe teren 20 morţi.

Aviaţia republicană a bombardat în zorii zilei Palma de Majorca provocând moartea a 14 perosane şi rănind 50 persoane.

Comunicatul termină astfel : „Bombardamentele repetate asupra populaţiei civile din zona ocupată de naţionalişti, departată de front, ne va obliga să trecem la represalii foatre energice, dat fiind că în ultimele zile bombardamentele aviaţiei republicane au omorît peste 300 persoane civile şi au rănit alte 500 persoane".

*

Alto de Barazar, 25 (Rador). — Corespondentul Agenţiei Havas transmite :

Presiunea naţionalistă asupra liniilor guvernamentale a continuat în tot cursul zilei de eri pe frontul Bilbao. Trupele naţionaliste au câştigat teren la nord-vest de Dima. După o puternică pregătire de artilerie, coloanele venite dinspre Amorebieta au cucerit înălţimile dela Illumbi.

Popularitatea milimetrică a partidului cu pumnul strâns

D. Madgearu a introdus o contestaţie la comisia centrală electorală, prin care cere să se anuleze semnul listei Frontului Românesc, depusă pentru alegerile judeţene din Ilfov.

Motivele ?

Semnul, în loc să aibă 10 milimetri, are 13 milimetri. Şi cu aceşti trei milimetri se poate întâmpla ca „popularitatea" partidului naţional-ţărănesc să fie pulverizată şi să tragă foloasele Frontul Românesc.

Desigur, că magistraţii din comisia centrală electorală, în luminoasa lor integritate şi în perfecta lor obiectivitate vor găsi neserioasă contestaţia d-lui Madgearu şi o vor respinge.

Iată, ca o caracteristică a timpului, cum încearcă naţional-ţărăniştii să-şi asigure succese electorale.

Jidani arestaţi în Polonia

VARŞOVIA, 25 (Rador).- In cartierul evreesc din capitală au fost arestate azi la amiază 14 persoane. Arestările s'au făcut cu prilejul grevei, pe care au decretat-o organizaţiile evreeşti, între orele 12 şi 14, pentru a protesta împotriva recentelor incidente antisemite de la Brzesc.

Stiri şi polemici

MIERCURI sosește în Capitală, venind dela Varşovia, Marele Voevod Mihaiu de Alba Iulia.

Moştenitorul Tronului va fi primit în gara Mogoşoaia de membrii guvernului şi de reprezentanţii autorităţilor.

*

IN CURSUL lunii Iunie vom avea la Bucureşti, trei vizite oficiale: D. Moscitki, preşedintele Republicei Poloneze soseşte la Bucureşti la 7 Iunie şi va fi oaspetele M. S. Regelui timp de trei zile.

D. Milan Hodza, primul ministru al Cehoslovaciei, va veni la Bucureşti în ziua de 15 Iunie, iar d. Pierre Cot, ministrul francez al aerului, la 21 ale lunii.

D. Victor Antonescu, ministrul de externe, îşi va grăbi reîntoarcerea la Bucureşti, unde va sosi în dimineaţa zilei de 3 Iunie.

*

PARTIDUL poporului sărbătoreşte zece ani de opoziţie în ziua de 4 Iunie, la Athenée Palace.

D. Mareşal Al. Averescu, folosindu-se de acest prilej, va face declaraţiuni politice.

*

IN CURSUL LUNII viitoare, va începe să funcţioneze pe lângă ministerul de interne comisia specială pentru judecarea apelurilor supuşilor străini, respinşi de comisiile de revizuire. Comisia va fi compusă dintr'un reprezentant al ministerului de interne, un reprezentant al ministerului muncii şi un reprezentant al ministerului de industrie şi comerţ.

*

GUVERN de militari, fără legătură cu politica, înseamnă: GARANTAREA LIBEREI EXPRIMARI A CETAŢENILOR.

Naţional-ţărăniştii susţin: „DACA CETAŢENII S'AR EXPRIMA LIBER, PARTIDUL NOSTRU AR INTRUNI CELE MAI NUMEROASE ADEZIUNI.

Dece, totuş, naţional-ţărăniştii RESPING FORMULA UNUI GUVERN DE MILITARI care să prezideze alegerile?

*

BERILA, fiorosul asasin dela Galaţi, va fi judecat începând de astăzi de Curtea cu juri din Capitală, pentru o tâlhărie comisă în Bucureşti, acum câţiva ani.

Asasinul a fost adus eri la grefa Curţii cu juri, pentru a se îndeplini unele formalităţi procedurale.

*

MINISTERUL industriei şi comerţului desminte în modul cel mai categoric ştirea publicată de ziarele „Lupta" şi „Argus", după care s'ar intenţiona înfiinţarea unui corp special de inspectori pentru controlarea fiecărei industrii.

Ştirea este de domeniul fanteziei.

*

PAVILIONUL românesc dela expoziţia din Paris se va deschide la 15 Iunie.

*

LA PARADA militară ce se organizează în ziua de 8 Iunie, cu prilejul vizitei d-lui Mosciki, preşedintele Poloniei, va defila şi o delegaţie din regimentul de infanterie dela Fălticeni „Mareşal Iosif Pilsudski", proprietatea fostului generalisim polon — cu muzică şi drapel.

*

Consiliul Superior al Magistraturii şi-a continuat astăzi lucrările sub preşedinţia d-lui ministru V. P. Sassu.

Pentru locul de prim preşedinte la Curtea de apel Galaţi, Consiliul a recomandat pe d-nii consilieri Gh. Batist, Hozoc şi Camil Demetrescu. D. ministru Sassu a desemnat pe d. consilier Hozoc.

Pentru locul de preşedinte la aceiaşi Curte au fost recomandaţi d-nii Gh. Batist consilier, I. Macri procuror general şi d. consilier Apostolide dela Curtea de apel din Iaşi. D. ministru Sassu a designat pe d. Gh. Batist.

D. Alexandru Albineanu preşedinte s. III la Curtea de apel din Cluj a fost trecut la s. II a aceleiaşi Curţi.

*

PENTRU a împăca pe toţi candidaţii la conducerea ministerului de agricultură şi domenii, se spune că d. Gh. Tătărăscu va numi ca titular al acestui departament pe d. Ion Inculeţ, vicepreşedintele consiliului de miniştri.

*

IN „MONITORUL OFICIAL" de ieri a apărut decretul prin care a aprobat, sub rezerva ratificării corpurilor legiuitoare deschiderea unui credit extraordinar de 100 milioane lei pe seama ministerului agriculturii, pentru finanţarea programului de motorizare.

*

DIRECŢIUNEA generală c. f. r. a fost înştiinţată în cursul dimineţii printr'o telegramă asupra cauzelor cari au provocat accidentul de cale ferată din Valea Uzului, menţionând şi pagubele cari au fost stabilite de comisiunea de cercetări.

Victime omeneşti sunt, patru morţi: mecanicul Gr. Păunescu, lucrătorul V. Buzanu, frânarul Gh. Munteanu şi şeful remizei Fl. Toderiţă.

Răniţi sunt: şeful gării I. Săcăreanu, V. Matei, picher, lucrătorul Vasile Prundaru şi I. Bogdan, revizor de vagoane.

Pagubele au fost evaluate în total la 1.390.000 lei.

Cauza primă a accidentului sunt inundaţiile.

*

D. GH. BRATIANU, şeful partidului liberal, a plecat aseară la Iaşi.

*

AZI după amiază are loc o conferinţă interministerială la ministerul de industrie şi comerţ.

Vor lua parte d-nii: Valer Pop, V. P. Sassu, V. Gh. Bârcă şi Sergiu Dumitriu. Conferinţa va examina chestiunea speculei şi va fixa preţuri maximale la alimentele de strictă necesitate.

*

AZI au loc alegeri comunale în oraşele Orhei şi Hotin.

*

MAINE încep la Sibiu, în localul Scoalei pregătitoare de ofiţeri de infanterie, examenele pentru coloneii aspiranţi la gradul de general.

Voevodul Mihai a fost decorat cu „Vulturul Alb"

Preşedintele republicei polone a dat un dejun în onoarea Marelui Voevod Mihai

Varşovia, 25 (Rador). — In momentul când Măria Sa Voevodul Mihai a sosit ieri la palatul preşedintelui republicei, unde este găzduit, o companie a dat onorurile.

La scara de onoare a palatului, Moştenitorul Tronului Romăniei a fost salutat de şeful casei civile a preşedintelui republicei şi de aghiotantul şefului statului, care au condus pe Măria Sa în apartamentele rezervate.

La ora 11, Măria Sa Voevodul Mihai, însoţit de d. Romer, directorul protocolului, de colonelul Ludwig şi de comandorul Fundăţeanu, a făcut o vizită preşedintelui republicei şi apoi d-nei Moscicka.

La ora 13 şi 30, preşedintele republicei şi d-na Moscicka au oferit un dejun în onoarea Măriei Sale Voevodul Mihai.

MARELE VOEVOD MIHAI

*

Varşovia, 25 (Rador). — D. Moscicki, preşedintele Republicei, a decorat ieri după amiază pe Măria Sa Marele Voevod Mihai cu ordinul „Vulturul Alb".

Aceasta este cea mai înaltă distincţie polonă şi nu are decât o clasă.

*

Varşovia, 25 (Rador). — *Ieri după amiază Măria Sa Marele Voevod Mihai a vizitat aerodromul şi fabricile de avioane dela Okencie, din apropiere de Varşovia.*

In cursul serii, d. Beck, ministrul Afacerilor Străine, a oferit un dineu în onoarea Moştenitorului Tronului României, la care au luat parte d. Zamfirescu, ministrul României, cu d-na, comandor Fundăeatnu, aghiotant regal, Dumitrescu, consilier al legaţiei române, Baiculescu, ataşat militar, general Stachiewicz, şeful marelui stat major cu d-na, contele Szembeck, viceministru de Externe cu d-na, contraamiral Swirski cu d-na, general Rayski, şeful aviaţiei militare cu d-na, d. Arciszeweski, ministrul Poloniei la Bucureşti, d. Roman, directorul protocolului, cu d-na, d. Cobilanski, directorul departamentului politic din ministerul de Externe, cu d-na şi colonel Ludwig, ataşat pe lângă persoana Marelui Voevod.

Noui măsuri în contra scumpetei

— Consfătuirile de astăzi dela ministerul industriei şi comerţului

Camera de comerţ şi industrie din Bucureşti a reexaminat eri problema speculei, mărginindu-se la aceleaşi acuzaţii aduse guvernului. S'a constatat totodată, că negustorii nu au aplicat cel puţin nici măsura afişării mercurialelor zilnice cu preţurile medii, pentru ca în felul acesta să se disculpe, cum se credea, faţă de public, că nu ar fi vorba de speculă, cinumai de o urcare a preţurilor datorită feluritelor dări către stat şi comună.

Negustorii au adus în discuţie şi desfiinţarea cartelurilor ca o soluţie a reprimării scumpetei, fără însă a putea ajunge la o unitate de vederi. Deasemeni, Camera de comerţ a propus să se alcătuiască o comisie mixtă de anchetă, pentru a se fixa preţurile medii şi în ce măsură negustorii sunt vinovaţi de speculă. Pentrucă unii oratori au propus ca în această comisie mixtă să intre şi reprezentanţi ai presei — bănuind că ziarele sunt tendenţios informate —, credem, că o anchetă la negustorii, care şi-au manifestat asemenea bănuieli, ar fi suficientă, că scumpetea în mare măsură este întreţinută mai ales de aceşti vorbitori ocazionali.

CONFERINŢA DE AZI DELA MINISTERUL INDUSTRIEI ŞI COMERŢULUI

Aşa cum am arătat în alte articole măsurile propuse de comisia guvernului pentru reprimarea speculei s'au dovedit cu totul ineficace.

De astă dată d. prim ministru Gh. Tătărăscu se interesează în deaproape de lucrările comisiei pentru reprimarea speculei. După rapoartele primite dela d-nii subsecretari de stat M. Berceanu şi V. Bârcă, d-sa a hotărît luarea unor noui măsuri. Pentru aceasta se va întruni după amiază din nou comisia pentru reprimarea speculei, la care vor mai lua parte primarul general al Capitalei şi primarii de sectoare.

Ploile şi grindina au cauzat

pagube enorme la Belgrad

Belgrad, 25 (Rador). — Ziarele de ieri după amiază consacră pagini întregi, publicând numeroase fotografii şi amănunte asupra marilor pagube pricinuite de grindina şi ploaia care au căzut în cursul nopţii asupra Belgradului şi a regiunei înconjurătoare.

Din datele institutului meteorologic din Belgrad rezultă că circa 12 miliarde şi jumătate litri de apă au căzut asupra Belgradului, ceeace înseamnă, dacă se ţine seama de suprafaţa capitalei, că o cantitate de 51 litri a căzut pe metrul pătrat de teren.

Ziarele evaluează la mai multe milioane de dinari pagubele pricinuite de ploaie numai în oraşul Belgrad.

Redactor responsabil Gh. Dumitrache

Tipografia ziarului „UNIVERSUL", str. Brezoianu 23—25 Bucureşti

6 pagini 3 lei

Taxa poștală plătită în numerar conform aprobării Dir. Gen. P.T.T. No. 118.3707/1934

ANUL VI, No. 750 Joi 27 Mai 1937

BIBLIOTECA CENTRALĂ „ASOCIAȚIUNEA” SIBIU

Porunca Vremii

TRIBUNĂ ZILNICĂ DE LUPTĂ NAȚIONALĂ ȘI CREȘTINĂ

Cine ne-au adus jidanii
N'ar vedea ziua cu anii
Ca să-i scoată ochii corbii,
Să rămâie 'n drum ca orbii;
Cine ține cu străinii
Mânca-i-ar inima câinii,
Mânca-i-ar casa pustia
Și neamul nemernicia!

MIHAIL EMINESCU

Abonamente anuale: Lei 1000 pentru instituții și sprijinitori; Lei 800 pentru orașe; Lei 600 pentru sate
Se primesc și abonamente pe 6 și 3 luni

Ori ce sumă se poate trimite prin Casa de economii și Cecuri poștale (CEC) astfel: ABONAȚII PENTRU CONTUL 1224 DEPOZIT ARII „ „ 10405

Director: Dr. ILIE PĂDULESCU

Redacția și Administrația: BUCUREȘTI I, Str. Sărindar 18

TELEFON: Direcție, redacție 4.1853 Ad-ție, publicitate 4.1852

Ocoliți nu numai pe jidani ci și pe jidăniți!

Discursul d-lui Ion Mihalache

Este un rușinos obiceiu al pământului — inaugurat dela război încoace — ca luptele politice să se coboare în țara noastră la un nivel din care a dispărut cu totul nu numai simțul de răspundere și de înfrânare morală, dar cel mai elementar bun simț.

Rămâsese totuși ca o îmbucurătoare urmă de bună cuviință și de eleganță politică, o ținută ceva mai demnă și mai pieptănată de murdăria calomniei ordinare, la câțiva oameni politici mai de frunte și la șefii de partide în special, fiindcă își dă fiecare ușor seama că răspunderea unui fost sau viitor prim-ministru sau înalt demnitar, este alta și din punct de vedere moral, față de țara pe care are pretenția să o cârmuiască.

Atacuri s'au produs, e drept, și din partea acestora împotriva adversarilor politici, însă ele s'au menținut pe un plan de critică — exagerată de sigur — față de programul partidelor adverse și când s'au referit la persoane, n'au depășit niciodată limitele unei critici asupra actelor de guvernământ sau politice în general, ale acestora. Niciodată un șef de partid nu s'a coborît la o întrunire publică la nivelul calomniatorului de suburbie care atacă pe adversar cu tot noroiul cu care mahalaua politică poate împroșca un rival.

Ei bine, d. Ion Mihalache, președintele partidului național-țărănesc, fost din nenorocire ministru în țara aceasta și având pretenția — ridiculă, e drept — de a ajunge președinte de consiliu în România, a adăogat la toată meschinăria d-sale politică de până acum și acest act de mișelească descindere în subteranele celei mai abjecte calomnii, împotriva adversarului politic.

Duminică, la Rucăr, la o întrunire publică populată numai de săteni, d. Ion Mihalache, fostul învățător dela Topoloveni, a atacat pe d. Octavian Goga, președintele partidului național-creștin, pe un ton și într'o formă care dovedesc odată mai mult, că președintele partidului național-țărănesc n'a reușit să se ridice nici până azi, cu nimic de-asupra nivelului unui agent electoral de rând și de cea mai rea speță.

D. Ion Mihalache a spus țăranilor dela Rucăr că d. Octavian Goga, fost de câteva ori ministru în această țară și unul din cei mai activi sprijinitori ai Unirii, este un dezertor de pe front și un trădător. Mișelia acestei acuzații tâmpite, a fost înfierată la timp în Parlamentul țării și d. Mihalache, care era de față, știe cât adevăr poate conține această mârșevie. Octavian Goga soldat, fără nici o pregătire militară (fără cea mai elementară instrucție militară) pe front oferindu-și fără nici o utilitate corpul gloanțelor dușmane, n'ar fi însemnat nimic, dar absolut nimic, pentru contribuția la ideea Unirii. Octavian Goga, cântărețul durerilor românești din Ardeal, intelectualul de marcă și omul politic ce reprezintă ideea unirii din sufletul Ardealului, la Paris, unde se aflau atunci toți marii patrioți ai popoarelor subjugate și unde se luau în considerație drepturile și năzuințele de desrobire ale acestor popoare, a făcut cât o întreagă armată, prin sprijinul de fiecare clipă dat ideii de reîntregire a României, acolo unde reprezentanții Marilor Puteri aliate, începuseră să cântărească libera voință a naționalităților.

Oricât de nepregătit ar fi învățătorul Mihalache, este exclus să nu fi știut aceste lucruri. Și totuși meschin până la ură în sufletul său închircit de ciudă și de neputința de a veni la putere, d. Mihalache, a aruncat într'o adunare de țărani, abjecta calomnie de dezertare și trădare pe cari nici jidanii din presă, adversarii cei mai înverșunați ai d-lui Octavian Goga, n'au îndrăznit s'o formuleze vreodată, mulțumindu-se doar să o insinueze cu sfială.

Această singură atitudine care desgolește sufletul încărcat de ură a acestui semidoct plin de veninul neputinței de a se ridica la nivelul unei pregătiri potrivite cu rolul pe care vrea să-l joace, este suficientă pentru a caligrafia un caracter și a oglindi o ținută.

Este d. Mihalache, poate fi domnia sa omul care să conducă un partid de guvernământ? Își mai poate închipui cineva pe d. Ion Mihalache, conducând ca prim-ministru, această țară? Ar fi cea mai formidabilă sfidare aruncată lumii oneste din România și cea mai mare primejdie pentru normala călăuzire a organismului nostru de stat.

Și de ce credeți că a atacat președintele partidului național-țărănesc pe d. Goga cu atâta patimă? Fiindcă d. Goga a cerut un guvern neutru de alegeri, ceeace ar însemna excluderea definitivă a partidului național-țărănesc dela beneficiile puterii, pe temeiul voinței națiunii.

Și d. Ion Mihalache vrea să fie prim-ministru în România...

Petru Bănescu

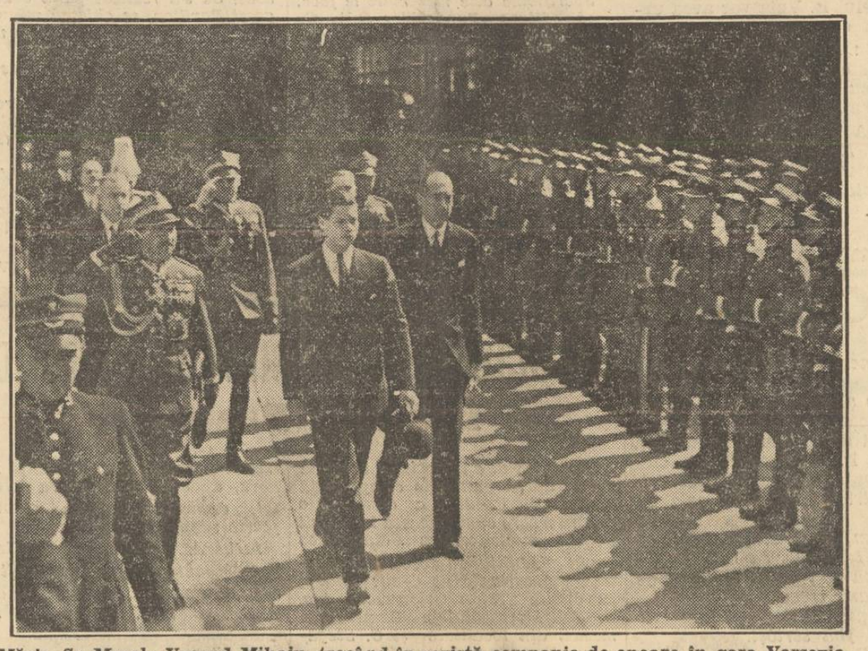

Măria Sa Marele Voevod Mihaiu, trecând în revistă compania de onoare în gara Varșovia.

D. Madgearu nu cunoaște canoanele...

de I. P. PRUNDENI

Cineva dintre noi, poate prea curios, uneori, să afle tot ce se petrece în nesfârșirea junglei noastre politice, dar, oricum, ciudat temperament de reporter pătimaș, și-a îngăduit plăcerea de a fi de față la câteva întruniri duminicale și politice din județul Ilfov. Dar, cu siguranță, nu pentru a încerca puțin legenda lui Anteu, ci îmbrâncit numai de demonul profesional. Fructul acestei plăcute oboseli l-am văzut: pățania d-lui Virgil Madgearu, în comuna Hotarele.

Într'adevăr, oamenii noștri politici se întâlnesc, adesea, cu multe surprize și eu nu știu ce-aș putea pune la cale acuma, ce machiavelică șarlatanie să inventez, pentru a deschide ușile ferecate ale acestor suflete, cari închid în ele, cele mai cumplite umiliri și cele mai înfiorătoare decepții. S'ar putea spune, în sfârșit, că meseria omuiui politic nu e prea ușoară, ba dimpotrivă, ea este condiționată de atâtea nenumărate capitulări rușinoase, de atâtea multe înfrângeri ale unei aroganțe, pe care o admiră toți gurăcască din lojile Camerii. Intre dramă și vodevil se consumă adesea cele mai teribile ambiții și se irosesc cele mai nestăpânite energii, cari, întrebuințate altfel, ar creia lucruri trainice și serioase...

Așa dar, d. Virgil Madgearu s'a dus Duminică, în comuna Hotarele. Firește, înainte de a descinde printre căciularii dela care-și așteaptă viitorul fotoliu, ca reprezentant al țărănimii, bineînțeles, d. Virgil Madgearu s'a interesat, prin trimișii săi, de nevoile comunei. Și a aflat că în Hotarele s'a ridicat o biserică, pentru care plugarii au jucat pământul ca să-și facă, fără cheltuială, cărămidă, au vândut câte ceva de prin sărăcitele lor ogrăzi, ca să cumpere cimentul de zidire, s'au suit cu povara găleților cu tencuială pe schele, pentru a ridica lui Dumnezeu o casă mândră și sufletelor lor un cucernic altar de închinare: o biserică răsărită din cuviosîc și trudă, din credință și atâta mișcătoare nădejde în ajutorul cerului. Le mai lipsea tabla de acoperit. Statul are acuma alte griji. Dela stat țăranii din Hotarele nu puteau aștepta nimic. Le trebuia un bun creștin, cu dare de mână și cu inima lângă ceaslov. Și l-au găsit: d. Virgil Madgearu, care s'a înfățișat Duminică, fudul și parfumat, sprijinit de leuca unui imens car încărcat cu tabla de dar. Vechile noastre biserici, roase de vreme și măcinate de ploi și de vânturi, au fost ridicate de boerii cu credință și dragoste de țară. Pe ruina aristocrației noastre agrare, s'au ridicat însă vechilii și acel nemuritor Dinu Păturică, iar peste ei, după atâtea avataruri, avem astăzi o nouă clasă boerească, bogată, cu depuneri la băncile din străinătate, totuși boerească... Are, prin urmare, cine să mai ridice încă biserici de închinare...

D. Virgil Madgearu face parte din această nouă aristocrație a banului, latifundiar de milioane de lei și pios închinător al altarelor. Micile sale păcate multe, le răscumpără după cazanie, iar dărnicia sa cunoscută, din indiscreția unui inel și a unei artiste, este urmată de cealaltă dărnicie, dela Hotarele! Țăranii s'au bucurat și după rândurile, au strigat, cu căciulile în mână: Trăiască d. Madgearu! Iar pe pizania care trebuia să încunune lucrarea, s'ar fi scris mai târziu: „Acoperitu-s'au acest sânt lăcaș prin dărnicia fericitului serv al Domnului, Virgil Madgearu“... Excelentă zestre electorală! Astfel gândea, cu siguranță, d. Virgil Madgearu în conștiința sa creștină. Un flăcău neastâmpărat, pipăind cu respect darul, a silabisit poate pentru sine numai: Titan-Nădrag-Calan. Iar mai jos: Max Aușnitt. Țăranii au prins din zbor șoapta: Max Aușnitt? Dar Max Aușnitt e jidan! S'au dat laoparte, închinându-se, ca și când ar fi implorat cerul să-i spele de această păgână apropiere, și au răspuns: Nu putem primi!

(Urmare în pag. 3-a)

Evocări istorice cu tâlc

de Pr. Ec. GH. V. BUTNARIU

Caimacamul Vogoride, scria în 1857, următoarele rânduri către mitropolitul Sofronie al Moldovei: „Am luat știință că unii din preoți, diaconi și alți servitori bisericești, având în frunte pe unii din mai înalt cler, în loc de a-și căuta de îndatoririle bisericești și a se face pildă poporului printr'o purtare liniștită și cuviincioasă, se abat la manifestații sgomotoase, purtându-se pe uliți cu cocărzi de colori străine și dând prin aceasta o rea pildă poporului, deapururea liniștit. O așa purtare din partea numiților, pe cari unii din răuvoitori nu lipsesc de a o declara ca încuviințată de Inalt Prea Sfinția Voastră, mă îndeamnă, ca șef al statului, ce sunt dator a privighea pentru buna stare și liniște a poporului, a vă pofti să binevoiți grabnic a lua măsurile ce veți socoti mai potrivite, pentru mărginirea clerului îndeobște dela orice manifestațiuni, fără pildă până astăzi și cu totul nepotrivite, pe cât tagmei bisericești, pe atâta în contra legilor, rugându-vă tot odată ca de măsurile ce veți lua, să-mi faceți și mie cunoscut prin înscris și cu grăbire, ca eu să le pot aduce la cunoștință cui se cuvine“.

Am reprodus întreg acest pasagiu, pentru curioasa lui actualitate. După optzeci de ani, limba a căpătat o formă nouă, și o nouă ortografie, dar sufletul lui Vogoride a rămas acelaș în urmașii lui, cari tot atât de mult îngrijorați de forța morală a Bisericii, repetă la adresa ei aceleași avertismente. Căci sunt manifestațiuni din partea preoților, pe cari și atunci și astăzi, anumiți politicieni le socot „fără pildă și cu totul nepotrivite“ și pe cari aceștia le denunță autorității superioare bisericești, cu aceleași transparente amenințări și perfide argumentări.

Ce anume manifestări ale clerului îi făceau lui Vogoride atâta sânge rău? Exact activitatea patriotică pe care preoții Moldovei o desfășurau cu o îndrăzneală și cu o stăruință demne de admirat, pentru unirea principatelor române. Cuvintele insinuante ale Caimacamului Vogoride la adresa activității personale a Mitropolitului, corespund adevărului, căci acesta, bine sfătuit de boerii Sc. Miclescu și An. Panu, încuraja mișcarea unionistă a preoțimii. Dacă episcopii Meletie Istrati dela Huși și Nectarie Hermeziu dela Roman, erau dușmani înverșunați ai unirii, în schimb în jurul mitropolitului stăteau figuri bisericești de valoarea arhiereului Filaret Scriban și arhimandriților Neofit Scriban și Melchisedec, aprigi partizani ai unirii. Neofit Scriban a înțeles că marea chestiune a unirii principatelor române poate să fie deopotrivă obiect al predicii de pe amvon, ca și chestiunea mântuirii spirituale a omului și n'a greșit, după cum nu greșește ortodoxia în genere, când pune cauza națională pe aceiași linie cu cauza credinței religioase. Căci aceasta din urmă trebue să ție seama de realitatea etnică pe care trebue să-și întemeeze construcția religioasă. Altfel, plutește în văzduh. De aceea, un Neofit Scriban a ținut să rostească în catedrala Mitropoliei din Iași, în ziua de 5 Ianuarie 1850, o înflăcărată cuvântare patriotică în care spunea printre altele: „Credința nației române nu a fost, nu este și nu va fi decât unirea Românilor într'un singur stat“.

În jurul acestor mărețe figuri bisericești, luptau fățiș împotriva Căimăcămiei toți preoții, făcând propagandă pentru unire. Ei au avut de suferit. Câțiva protopopi, printre cari Dimitriu dela Tecuci și Mancaș dela Roman, au fost destituiți. Numeroși preoți au fost amenințați sau pedepsiți. Unii, au fost momiți cu galbeni și cu decrete de boerii pentru neamurile lor. Este foarte interesantă scrisoarea adresată de către arhimandritul Neofit Arbore și fratele său preotul Vasile Arbore, prin care aduc la cunoștința mitropolitului momelile și amenințările cu cari au fost tratați rând pe rând de către „unul din amploiații d-lui Caimacan, trimis cu misie deadreptul de către Excelența Sa“. Dar peste tot, afară de câteva cazuri neînsemnate, preoții au rezistat.

În fața măsurilor pe cari le luase Căimăcămia ca să fie trecuți pe listele de alegători numai oamenii săi, antiunirișți, Comitetul unionist a hotărît abținerea. Profesorul și istoricul Râșcanu spune că din această

(Continuare în pag. II-a)

D. Dinu, dela Letea ...

D. Dinu Brătianu a plecat la Roma, să se plimbe; iar de acolo, se va duce la Royat să-și continue cura. Paștele l-a petrecut la Atena. Iar între două călătorii de agrement a ținut un discurs... politic în care a afirmat că succesiunea liberală nu poate reveni decât partidului național-țărănesc!

Mi-l amintesc pe acelaș onorabil bătrân cum, acum 2 ani, într'una din ședințele Camerei ataca violent partidul național-țărănesc afirmând că o nouă guvernare a lui ar însemna un dezastru pentru țară! Dar, să nu părem surprinși. Consecvența nu este o calitate a unui om politic, ci mai curând, inconsecvența. Deaceia nu trebue să fim turburați de pronosticul d-lui Dinu.

Dar cine este d. Dinu Brătianu?

Ce reprezintă d-sa în viața politică a României?

D. Dinu este fratele lui Ionel și Vintilă Brătianu și președintele Consiliului de administrație al Soc. „Letea“. Mulțumită d-sale toată hârtia care se consumă în țară este de calitate inferioară și scumpă. Dacă ziarul este scump, dacă o carte o plătim scump, dacă, în genere orice imprimat, chiar abecedarul, ne costă mult, — aceasta se datorește numai d-lui Dinu!

Dar omul acesta bătrân și curtezan mai este ceva, uitasem!: este șeful partidului liberal.

Moartea lui Duca a făcut doi oameni fericiți: pe d. Guță l-a scos din anonimatul politic și l-a făcut prim-ministru; iar pe d. Dinu, l-a scos din depozitele fabricei Letea și l-a făcut șeful partidului liberal!

Ce destin bizar pe acești doi oameni: amândoi poartă nume cu diminutive, Guță și Dinu sau Dinu și Guță. Amândoi au făcut carieră politică pe un cadavru... Dar greșesc: carieră a făcut numai d. Guță, pentrucă d. Dinu este șef al partidului numai cu numele. D-sa încurcă numai treburile partidului, menține pe primul plan toate epavele și toți afaceriștii și oprimă tineretul liberal!

Ce reprezintă d. Dinu în viața noastră politică?

Nimic. D. Dinu n'a reușit în politică nici să răstoarne guvernul emanat din partidul pe care-l conduce, deși a încercat în atâtea rânduri!

Atunci ce este d. Dinu? Este un suvenir. Un suvenir dureros pentru Brătieni și trist pentru viața noastră politică. Dar ce înțelege d. Dinu din toate acestea, din problematica vieții politice a țării? Nimic. D-sa este un om fericit. Care se plimbă. Care nu se consumă. Care vrea să-și prelungească la nesfârșit bătrânețele!

D-le Dinu, întoarce-te la „Letea“, lasă politica în sama d-lui Guță. Crezi că nu ultragiază acesta, îndeajuns, memoria Brătienilor și a lui Duca? Ce mai cauți și d-ta, d-ta care n'ai reușit în viață decât să conduci o fabrică de hârtie?

...Probagil că acum d. Dinu se plimbă pe străzile însorite ale Romei, liniștit, fericit că după ce a aranjat toate socotelile politice la București se poate recreia și el, ca tot omul.

Ce om cumsecade, d. Dinu!...

St. Vornicu

Plânge codrul și Românul!

Iți plâng soarta, Neamul meu,
Că, pe munți, pe deal și vale,
Codrii Țării cad mereu
Sub securea lui GHIDALE!

Tu privești, cu geana udă,
Cum, cu grele fierăstrae,
Vine fiecare IUDĂ,
Fala munților de-ți tae;

Și rămâi cu jalea 'n vatră
Și cu inima 'n piept frântă,
Când în case mari de piatră,
La ospețe IUDA cântă!..

Radu Bardă

Cămașa de forță

D. N. Iorga în „Insula Piticilor“

Insfârșit, în „Insula Piticilor“ a fost zilele acestea și d. Nicolae Iorga.

Marele profesor s'a amuzat strașnic.

Piticii, când l-au văzut, s'au minunat:

— Ce-o fi, fraților, ăsta?
— Copac, ce să fie!
— E arc de triumf.
— Pavilion.
— Ba e muntele Omul, acoperit de păduri până în poale. (Piticii 'i văzuseră barba).
— Ba, Caraimanul, acoperit de zăpadă. (Părul sur și chelia).
— Ceahlăul.

Unul dintre mormoloci, însă, cel mai isteț, se prezentă d-lui Iorga:

— Să trăești, Măria Ta.
— Salutahre, băieți, salutahre.
— Nu vrei, Măria Ta, să rămâi la noi?
— Dece să rămân la voi?
— Să te facem... Palat Cultural!

Comparaison n'est pas raison

Săptămâna trecută, a fost la „Radio-București“, un adevărat desmăț cu reclama unei gazete de 1 leu care sta s'apară:

Reformațieeeeaaaa.
Reformațieeeeaaaa.
Este cel mai bine informat ziar...

Așa cânta speakerul, ca un nemâncat, și anume tocmai la ora mesei, de plictisise mortal publicul auditor.

Apropos de anunțul acesta, amintim că un epigramist francez a făcut cândva următorul catren, la adresa unui ziar dela Paris:

Quel est le seul journal français?
C'est „le Matin“, sans contredit—
Il dit bien tout ce qu'il sait
Mais sait-il bien tout ce qu'il écrit?

Sau, pe românește:

Dintre ziare, cel mai bun e
„Le Matin“, — care să fie? —
El spune bine tot ce știe
Dar știe el bine tot ce spune?

Temeiurile dictaturii contemporane

De ce se va instaura dictatura națională, a Românilor, în Romînia

de ȘTEFAN IONESCU

Intr'un documentat articol apărut, zilele acestea, în coloanele „Porunci“ noastre, camaradul de slovă românească I. P. Prundeni arăta că în genere regimurile de dictatură sunt bune și necesare, considerându-le, pe drept cuvânt, ca apariții inerente în istoria politică a popoarelor. Și conchidea, după ce făcea o fugară schițare a istoriei dictaturii, că și România se găsește, în momentul de față al istoriei sale, într'o perioadă când dictatura se impune ca un principiu de viață pentru neamul nostru.

Noi, în rândurile pe cari le scriem, vrem să precizăm câteva chestiuni în legătură cu dictatura, cari nu sunt o completare a ceeace a scris atât de frumos camaradul Prundeni, ci o discutare a dictaturii sub alte aspecte. Pentrucă această formă de guvernământ prezintă, ca oricare altă formă, multe și variate aspecte. Și anume, vrem să discutăm două chestiuni: temeiurile sociale și psihologice ale apariției dictaturii în epoca post-belică și de ce și în România se va impune regimul dictaturii naționale românești.

*

Spiritul politic al vremii noastre este, exclusiv, european. Marele cataclism care a fost războiul mondial, a zguduit din adâncuri toată viața lumii. Aici, în Europa, s'a dat marea bătălie din care a eșit victorios spiritul național, principiul naționalităților. Harta politică a Europei de azi este constituită tocmai pe baza acestui principiu. Așa că toate manifestările politice ale vremii noastre au la bază impunerea și consolidarea politică a acestui principiu. Toată dinamica spiritului mondial, și în special a spiritului politic, are o coloratură pur europeană pentrucă pe continent s'au ivit și s'au rezolvat toate conflictele de idei și de imperialisme.

In momentul închegării politice a principiului naționalității, a apărut, ca o consecință a victoriei revoluției comuniste din Octombrie 1917, elementul de dizoluție a statelor naționale prin democrație care, de astă dată, nu mai lupta pentru libertate și egalitate, ci lupta numai pentru slăbirea națiunilor prin practica unei anarhice sovietofilii. Din această cauză, ca o consecință firească, organică, statele naționale, fiind amenințate în propria lor existență, au reacționat prin instaurarea dictaturii. Cu alte cuvinte, dezordinei internaționale, alimentată de bolșevism, i s'a opus ordinea națională, alimentată de spiritul dinamic și disciplinat al dictaturii.

Vasăzică, dictatura zilelor noastre este o apariție fatală în istoria politică a lumii noastre și în special în istoria politică a Europei.

Așa a apărut Mussolini, apoi Hitler, apoi Kemal Ataturk, apoi Salazar și așa vor apărea și ceilalți dictatori. Ei sunt expresia vie a spiritului de apărare națională împotriva pericolului comunist. Acest adevăr este în așa măsură conform realității istorice și politice a secolului nostru încât pe drept cuvânt, unii istorici, când vorbesc de apariția dictaturii în Europa post-belică, se întreabă, aplicând un principiu al fatalismului istoric: oare Mussolini a creat mussolinismul, adică fascismul sau mussolinismul l-a creat pe Mussolini? Și mai departe. *Iulien Benda*, un scriitor francez de origină evreiască, devenit mondial prin acele *„Les trahisons des clercs“*, vorbind despre Hitler spune textual: *„Cazul lui Adolf Hitler ridică eterna problemă a istoriei: marii actori ai lumii sunt ei creatorii mișcărilor de cari li se leagă numele lor, sau, mai curând, ei sunt interpreții, servitorii conștienți?“*.

Vedeți dar că, din punct de vedere social, apariția dictaturii a fost inevitabilă, fatală. Dictatura este, în primul rând, o determinantă a instinctului de conservare al maselor și cu ele a statelor naționale. Și de aici rezultă cel de-al doilea temei al apariției sale: temeiul psihologic.

In adevăr, omul zilelor noastre, fie din cauza condițiilor economice, fie din cauza vieții sociale pe care o trăește, este un om însingurat, timorat. La aceste elemente adăogându-se pericolul distrugerii lui ca om și a societății din care face parte, ca tot național, prin comunism (vom vedea că așa numita *dictatura a proletariatului* nu are nici o legătură cu dictatura propriu zisă, națională), a simțit nevoia să se apere și odată cu el să apere Statul.

DE ACEEA A ABDICAT DELA UNELE LIBERTAȚI INDIVIDUALE PENTRU A ASIGURA LIBERTATEA STATULUI DE A TRAI CONFORM EXIGENȚELOR SPECIFICE ALE NAȚIUNEI RESPECTIVE. Iar de aici a rezultat și temeiul psihologic al dictaturii întrucât dictatura contemporană, spre totală deosebire de dicatura antică sau medievală, care era mai mult aristocrație sau tiranie, are un fundament pur democratic. Ea se bazează pe voința liberă a poporului. Națiunile cer conducere autoritară, disciplinată, cu certitudinea că cel care o conduce reprezintă chintesența virtuților neamului. Numai așa este considerat un tip providențial Mussolini, Hitler sau Ataturk.

In asemenea condiții desigur că dictaturile naționale nu sunt rele, nu pot falimenta pentrucă conducătorii lor sunt expresia cea mai tipică a spiritului național. De aceea regimul fascist durează. Și la fel, cel național-socialist. S'au dictatura din Turcia. Evident însă că dictaturile au un defect nativ, sunt vremelnice dar trăesc atâta cât este nevoe ca un stat să se salveze sau să se închege. De altfel acesta este și scopul și sensul apariției lor.

Iată dar că dictatura contemporană nu este o apariție aventuroasă, ci are adânci temeiuri socile și psihologice. Insă nu tot așa putem vorbi despre *dictatura roșie*. In Rusia Sovietică nu există o dictatură a naționalilor determinată de haosul țarist ci este un regim de teroare al unei minorități străine de sufletul și aspirațiile slavului (se știe că partidul comunist rus numără numai vreo 500.000 membri și conduce popoare care cuprind în total cam 170 milioane locuitori), care regim poate trăi numai prin crearea statului polițist.

*

In aceste condițiuni, cari demonstrează necesitatea istorică a apariției dictaturii și cari nu vor să justifice, pentrucă dictatura nu trebue apărată, ca democrația, ci trebue numai să fie explicată, — care este situația României?

Răspunsul este unul: dictatura națională, dictatura românilor la ei acasă se va impune, pentru aceleași temeiuri pe cari le-am văzut mai sus.

Românii vor să aibă un stat românesc, întocmai ca ei. Noi nu avem ce face cu libertatea,

Acesta est paradoxul vieții politice românești. Or, înlăturarea acestui

(Continuare în pag. II-a)

SPORT

Azi la Venus

Venus întâlneşte Unirea Tricolor

Partida care hotărăşte soarta campionatului. Unirea are nevoe de două puncte. I-ar prinde bine însă unul singur... Şi cu un match nul Venus câştigă campionatul.

Partida de azi depe Venus este hotărâtoare pentru soarta campionatului naţional de foot-ball.

Se joacă astăzi o carte mare pe arena din Splaiul Independenţii...

Fruntaşul întâlneşte pe codaş şi cu toate acestea matchul este departe de a putea fi considerat ca fiind jucat dinainte...

Pentrucă Venus, deşi e... Venus, totuşi întâlneşte astăzi nu o oarecare echipă de valoare periferică ci numai o echipă momentan situată la periferia clasamentului, dar care se găseşte actualmente intro formă extraordinară, putând pune în pericol pe oricare din primele clasate ale Diviziei naţionale.

Venus întâlneşte pe Unirea Tricolor, echipa care acum trei zile a sdrobit Universitatea cu 8—0 dovedind că „Oborul" sportiv a renăscut din nou, ca pasărea Phöenix, din proporia-i cenuşe...

Matchul de azi e — deşi împotriva oricăror calcule superficiale ale hârtiei — un match cu totul echilibrat...

CE IPOTEZE EXISTA

a) Dacă matchul se termină cu victoria Venus-ului negrii iau titlul de campion iar Unirea rămâne în discuţia retrogradării, trebuind să trăiască multe clipe de emoţie până ce acei oameni cuminţi — puţini câţi au mai rămas — dela conducerea destinelor sportului românesc, vor hotărî, împotriva tuturor intrigilor de culise, majorarea numărului de echipe din divizia A, dela 12 la 14 concurenţi.

b) Dacă matchul se termină la egalitate, atunci negrii sunt şi în acest caz campioni cu 31 puncte faţă de cele *30 puncte* EVENTUALE ale Rapidu-lui (în ipoteza victoriei acestora asupra.., Victoriei din Cluj).

In acest timp *Unirea* mai păstrează o şansă de a scăpa de *discuţia retrogradării*, dacă Chinezului i se vor retrage cele două puncte fraudulos obţinute la masa verde şi în acelaş timp va pierde matchul cu „U" la Timişoara. In acest timp Crişana — de care ne pare rău — ar putea pierde la Arad în faţa Gloriei...

Aceste eventualităţi trebuesc însă să se realizeze *toate* şi simultan — şi iată dece rezultatul nu poate fi scomptat cu prea multe şanse de confirmare.

In orice caz, e şi aceasta o posibilitate teoretică.

c) Dacă pierde Venus, Unirea scapă *probabil* de retrogradare, iar Venus pentru a putea lua campionatul are nevoe de... înfrângerea Rapidului la Cluj.

Ipoteza c este însă cea mai pu-

SFERA

ţin probabilă din toate — şi de aceea în mod logic Venus nu are de ce să se teamă prea mult...

La fel şi Unirea Tricolor care chiar în cazul unui match nul poate scăpa de discuţia unei retrogradări care totuşi nu se va produce...

Ceeace este sigur e faptul că matchul acesta aruncă în joc o serie întreagă de elemente psihologice cari ne fac să conchidem că departe de a fi un joc obişnuit, matchul Venus-Unirea va fi o luptă extraordinară. O luptă „pe viaţă şi pe moarte" cum spune românul...

Echipele cari se vor alinia la fluerul d-lui It. Vuia vor avea următoarea componenţă :

VENUS : *Burdan, — Sfera, Albu, — Georgorin, Colea, Beţa — Bărbulescu, Gavrilescu, Humi, Petea, Gruin.*

UNIREA TRICOLOR : *Iliuţă,— Petrescu, Iliescu, — Florea, Steinbach, Boteanu, — Traian Ionescu, Schileru, Covaci, Cârjan şi Iordache.*

Mai multă decenţă !...

Dece protestează F. C. Rapid?...

Matchul Venus—Unirea Tricolor, care urma să aibă loc pe arena din faţa Gării de Est, se dispută pe stadionul Venus-ului.

Aceasta, în urma unui acord comun.

Ba ni se pare că Unirea Tricolor este aceea care a venit cu propunerea — şi faptul este explicabil dacă ne gândim că în situaţia financiară în care se află, Unirea are tot interesul ca să asigure cadrul necesar unui match de anvergura celui de azi.

Iată însă că s'a găsit cineva care să protesteze.

Să spună că situaţia aceasta contravine regulamentului, că matchul trebuia să se joace la Obor şi însfârşit că... Unirea nu trebue lăsată să-şi piardă ultima şansă de a scăpa de retrogradare...

F. C. Rapid se bate cu pumnul în piept pentru Unirea Tricolor !...

Dar mai întâi, o precizare.

Astăzi două echipe se găsesc în zona retrogradării. Două echipe româneşti. Crişana şi Unirea Tricolor.

Dece, o ştim cu toţii.

Pentrucă cei mai buni jucători ai acestei echipe au fost racolaţi de către F. C. Rapid.

Lengheriu şi Baratky dela Crişana, Petrică Rădulescu dela Unirea.

Şi acum, F. C. Rapid le ia apărarea. Ia apărarea Unirii Tricolor după ce i-a dat lovitura de graţie, vara trecută...

Câtă lipsă de decenţă !...

Dar să fim serioşi.

F. C. Rapid pescueşte în apă tulbure.

După ce a dat faliment cu vedetele răsuflate ale Budapestei vrea acum să răpească — la masa verde — unei echipe româneşti, laurii pe care numai meritele şi valoarea i le-a pus pe frunte...

Venus va fi campion pentruca merită.

Iar Unirea nu va fi retrogradată *pentrucă* nu trebue să fie, *nu pentrucă „ o apără" F. C. Rapid !...*

Din străinătate

TURUL CICLIST AL ITALIEI

Milano, 25 (Rador). — Turul ciclist al Italiei îşi consumă ultima săptămână, proba urmând să se termine Duminică 30 crt.

Astăzi a fost zi de repaus, la Forli. Ultimele rezultate înregistrate sunt :

Etapa a XVI-a dela Pescara la Ancona, în lungime de 187 kilometri, a fost câştigată de Bini, urmat în ordine de Cimatti, Rimoldi, Rogora, Montesi, Cazzulani tec.

Etapa a XVII-a, dela Ancona la Forli a revenit alergătorului Bini, care arată o formă excelentă.

Clasamentul general după această etapă este :

1. Bartali ; Valetti ; Canavesi.

RECORD MONDIAL CICLIST

Milano, 25 (Rador). — *Azi după amiază a avut loc pe velodromul Vigorelli un match internaţional de ciclism cu care ocazie s'a stabilit un nou record mondial de viteză pe 1000 metri, cu pornire depe loc.*

Alergătorul italian Battesi a realizat timpul : 1 minut, 04 secunde, 2/5.

Vechiul record mondial a fost deţinut până acum de francezul Michard cu timpul : 1 minut, 06,7/5 secunde.

Corespondenţă din Tg.-Mureş

Mureşul-Vulturii 5-0 (2-0)

TG.-MUREŞ, 25 MAI. — Alaltăeri s'a jucat pe arena din parcul Elisabeta matchul divizionar dintre echipa locală Mureşul şi Vulturii din Lugoj. Partida a fost urmărită cu viu interes de publicul românesc din localitate, având în vedere că Vulturii erau leaderii diviziei B. iar pe de altă parte hotărârea fermă a jucătorilor români dela Mureşul de a repurta o victorie care să-i scoată din anonimat.

Jocul s'a disputat aprig, Mureşul dominând dela început dar ratând câteva ocazii sigure. In minutul 6, Sasu dela Mureşul deschide scorul (1—0) pentru Mureşul. Vulturii devin brutali dar peste 23 minute tot Sasu îl domoleşte marcând încă un punct. Mureşul-Vulturii 2—0.

Prima repriză se termină găsind balonul în faţa porţii Lugojenilor.

In repriza doua minutul 4, acelaş Sasu ridică din nou scorul la 3—0. Mureşul continuă să domine, iar publicul îl susţine călduros în timp ce Şincu dintr'un penalty marchează al patrulea punct. Vulturii nu mai au speranţa, nici pretenţia să intre în divizia A. In minutul 75 arbitrul elimină pe fundaşul mureşist Nuţiu, iar echipa din supărare mai sfredeleşte încă odată poarta adversă. Scorul rămâne definitiv 5—0 pentru gazde.

Despre întreaga echipă a Mureşul-ui numai cuvinte de laudă în special despre viguroşii fundaşi Nuţiu şi Vidrăsanu care au anihilat toate atacurile adverse

Mureşul s'a impus printr'un joc de clasă superior dominând tot timpul. La învinşi am admirat curajul şi avântul tuturor jucătorilor cari şi-au apărat cu îndârjire poarta, în permanent pericol.

A arbitrat d. Ciurel (Cluj).

Ioan Gorea

ARO: MISTER FLOW (Un proces senzaţional)

BOX

Reuniunea de mâine

Joi seara, la orele 21, va avea loc în Parcul Ferdinand din b-dul Ferdinand nr. 98, o reuniune mixtă de box, cu următorul program :

PROFESIONIŞTI

Vasile Stoian-Benjamin Adania, 10 reprize a 3 minute.

Nelu Oprescu-Andrei Costescu, 8 reprize a 3 minute.

AMATORI

Gh. Niculescu (Turda)-Gh. Georgescu (J. C.).

Micu Ioan (Turda)-Dumitru Niculescu (Tir).

Vasile Barabancea (Turda)-Pache Georgescu (J. C.).

C-tin Pantelimon (Tir)-Mihai Popa (Turda).

Niculae Zbână (T. B. C.)-Jean Marinescu (Tir).

C-tin Tudose (Turda)- Gh. Cojocaru (J. C.).

Mişcarea literară şi artistică

Pavilionul cărţii

Se apropie Ziua Cărţii care, urmând obicetul anilor trecuţi, se va transforma în „Săptămâna", poate chiar în „Luna cărţii".

Librarii fac depe acum pregătiri febrile, căci pentru ei Ziua Cărţii, e o adevărată zi de nuntă. Propriu zis, din toată tărăşenia asta a cărţii, editurile nici nu pierd, dar nici mare lucru nu câştigă.

Editorii câştigă acum dela romanele senzaţionale, dela cele cu porcării în pagini şi câştigă mai ales dela geamantane, mingi de footbal, dela bocanci, dela stambă şi de la covrigi, dela brânză şi dela alte articole mai imediat culinare. Cartea, eah, acolea, ca să nu se spună că firma e o minciună.

Sacrificiile cele mai mari le face, însă, editura „Fundaţiilor culturale Regale Carol II", care desface cartea pe un preţ care e numai un pretext, spre a nu o împărţi de pomană. Cărţi care, în altă parte, nu ar fi găsit niciodată tipar, aci sunt imprimate şi desfăcute după o metodă absolut originală şi civilizată.

Anul acesta a fost însărcinat cu organizarea Pavilionului Cărţii *un tânăr director în Fundaţiile Regale, căruia, pentru munca lui tăcută, e mai bine să nu-i pronunţăm numele.*

M. S. Regele Carol II a ştiut El pe cine să aleagă, atunci când l-a însărcinat pe acest eminent organizator cu punerea la punct a Pavilionului, *în care cartea, atât de dragă Voevodului Culturii, are să-şi petreacă luna ei de miere.*

Domnul director organizator a aranjat anul acesta acea capo d'opera de librărie a Fundaţiilor, *din faţa Palatului Regal. Priceperea cu care omul acesta a ştiut să facă dintr'o simplă librărie, un adevărat sediu de intelectualitate şi artă — sunt merite reale.*

D-sa dă acum pe brânci să facă din Pavilionul Cărţii *un adevărat salon unde ideile, romanul, nuvela şi poesia urmează să-şi dea în ziua de 26 Maiu, înnaltul lor rendezvous. Ce s'a realizat până acum la acest Pavilion, se chiamă minuni.*

Intre atâţi pitici din cultura noastră, visul acesta e o adevărată concepţie personală şi o putere de trudă fără egal.

Invităm publicul mare şi românesc să viziteze, când o fi atunci, Pavilionul Slovei, *dela Şosea (Luna Bucureştilor).*

Şi să încurajeze cartea autohtonă. Că doar cartea ne-a mai rămas, în timpurile acestea urâte, singurul obraz curat pe care trebuie să-l sărutăm cu drag...

n. crev.

Asociaţia Creştină a Tinerilor
în valea Prahovei

Duminică d. a., Asociaţia creştină a tinerilor, organizaţie componentă a O. E. T. R.-ului, a organizat o mare serbare câmpenească la Ploeşti pentru muncitorimea din valea Prahovei. Iniţiativa acestei manifestaţii a fost luată de d-nii: general de divizie Traian Grigorescu, ing. N. Balif, preşedintele Camerei de muncă din localitate şi C. Stegărescu, inspector al muncii.

Serbarea a avut caracter popular, programul fiind executat în notă străjerească pe stadionul muncitoresc.

In faţa unei mulţimi de muncitori cu familiile şi ucenici străjeri, d. prof. univ. Simion Mehedinţi, membru în consiliul superior de îndrumare al O. E. T. R.-ului, a vorbit despre „Cinstea şi sârguinţa în muncă" fiind ascultat cu mult interes de către asistenţă.

Au dat apoi concursul secţiile de cor şi jocuri naţionale ale Asociaţiei creştine a tinerilor, în admirabile costume româneşti, precum şi d. Munteanu Simion dela Mişcarea Culturală din Bucureşti.

Echipa de studenţi dela Institutul Superior de Educaţie Fizică din Bucureşti a executat sub conducerea distinsului prof. Roşală o serie de exerciţii de gimnastică într'un ritm viol şi cu o precizie desăvârşită în mişcări.

In timpul executării programului trei avioane ale Aero-Clubului Prahova, au evoluat deasupra terenului, executând câteva acrobaţii foarte reuşite.

Serbarea s'a terminat cu „Imnul Regal" *cântat cu un nestăpânit entuziasm de toată asistenţa, de corul A. C. T.-ului şi muzica militară.*

Congresul general al cărţii

Sub Inaltul Patronaj al Majestăţii Sale Regelui va avea loc la 2 Iunie, ora 3 d. a. la Fundaţia Carol I, Congresul general al cărţii organizat de Asociaţia Editorilor Români.

Din comitetul de onoare fac parte: I. P. S. S. Patriarhul dr. Miron Cristea, d. ministru al Cultelor şi Artelor, d. ministru al Finanţelor, d. ministru al Muncii şi Ocrotirilor Sociale, d. ministru al Industriei şi Comerţului, d. preşedinte al Academiei Române, d. primar general al Municipiului.

Preşedinte al congresului este d. dr. C. Angelescu, ministrul Educaţiei Naţionale.

Comitetul de organizare e alcătuit din d-nii: St. Brăiloiu, d. Bucuţă, N. M. Condiescu, V. K. Constantinescu, N. Georgescu-Delafras, prof. D. Gusti, N. Ioniţiu, Adrian Maniu, prof. Panaitescu-Perpessicius, I. Gr. Perieţeanu, Cezar Petrescu, Stelian Popescu, prof. Al. Rosetti, Em. Tătărescu, prof. Al. Tzigara-Samurcaş.

Secretar general al congresului: d. prof. Al. Rosetti, directorul Fundaţiei pentru Literatură şi Artă „Regele Carol II".

Congresul general al cărţii va fi deschis de d. prof dr. C. Angelescu, ministrul Educaţiei Naţionale şi preşedinte al acestui congres printr'o cuvântare în legătură cu problemele de actualitate ale cărţilor româneşti.

In cadrul desbaterilor congresului vor lua cuvântul d-nii:

Prof. Al. Rosetti, *„Fundaţiile Culturale Regale şi problema cărţii"*, Em. Bucuţa, *directorul Educaţiei Poporului : „Criza generală a cărţii"*; Cezar Petrescu, *laureat al premiului naţional de literatură: „Cartea din punct de vedere al autorului"* (cartea ştiinţifică, cartea literară, cartea de şcoală); N. Ionniţiu, *preşedintele asociaţiei editorilor români: „Criza editorială a cărţii"*; Em. Tătărescu, *vice-preşedintele asociaţiei editorilor români: „Politica de Stat faţă de cartea de şcoală"*; V. K. Constantinescu, *preşedintele asociaţiei librarilor: „Cartea din punct de vedere al librarului"*; Stelian Popescu, *directorul ziarului „Universul": „Cartea din punct de vedere al presei"*; I. Gr. Perieţeanu, *preşedintele Uniuni Avocaţilor: „Legislaţia cărţii, cartea literară faţă de noul cod penal"*; Prof D. Panaitescu - Perpessicius: *Rezumatul desbaterilor, Concluzii.*

D-ra VERGI PALLADA, primadona Operei Române din Cluj, interpretează, astăseară, la Vox, rolul frumoasei Sazzi, din „Voevodul Ţiganilor" şi va fi o adevărată revelaţie.

Aspecte, insigne, comentarii

Turneul oficial al Operei Române din Bucureşti

Ministerul cultelor şi artelor, având în vedere propaganda ce trebueşte făcută, a dispus ca Opera Română din Bucureşti să plece în turneu oficial în principalele oraşe din ţară. Cu această ocazie s'a ales opera „TOSCA", ce se va cânta cu întreaga distribuţie dela Bucureşti (65 persoane), în frunte cu marii noştri cântăreţi, care au dus peste graniţă, faima artei muzicale româneşti: d. Viorel Chicideanu, d-na Aca de Barbu, d. Petru Ştefănescu Goangă, regia Costescu, decorurile Feodorof, costumele, decorurile, recuzita, corul şi orchestra, toate ale Operei din Bucureşti. Baritonul Ştefănescu Goangă are conducerea turneului care începe cu oraşul Galaţi 29 Mai, Brăila 30, Ploeşti 31, Braşov 1 Iunie, Sibiu 2, Tg. Mureş 3, Cluj 4, Satu-Mare 5, Oradea Mare 6, Arad 7, Timişoara 8, Craiova 9 Iunie, etc. Preţurile sunt populare.

„De prin secoli"

— se intitulează noul volum de versuri al d-lui Lucian Costin.

Autorul spune că poemele — *„ediţie specială"* — sunt scrise *„în graiul arhaic"*.

O fi!

... In graiul erei arhaice.

„Arca lui Noe"

— primul volum de poeme al lui Ştefan Stănescu, este în vitrină.

Tipărirea lui acum în ajunul sărbătorilor cărţii, este un mare prilej de bucurie.

Ne rezervăm plăcerea de a vorbi mai pe larg despre frumoasele lui pagini, într'o cronică apropiată.

„Urcuş"

— se numeşte volumul de poezii recent apărut al d-lui Vasile Voiculescu.

Urcuş spre glorie...

Apare

— la Vrsac, în Banatul jugoslav o gazetă românească : *„Foaa poporului român".*

E condusă de preotul Ion Mitor şi cuprinde articole de preocupări locale.

„Iconar"

— anul 2 n-rul 8 se deschide cu un judicios articol al d-lui *Claudiu Usatiuc :* Tineret şi dăscălime ; Poeme semnează : *Virgil Baciu, Vasile Posteucă şi Gh. Antonovici.*

D. Liviu Stan închină frumoase gânduri învierii satului şi culturii săteşti în „Sete de lumină cerească".

Despre nuvela d-lui George Drumur „DENII" ne pare rău că nu putem scrie mai mult în aceste succinte note.

Pe marginea unui articol al d-lui I. D. Petrescu, rostește răspicat *„Un cuvânt pentru o mare reformă"* d. Liviu Rusu.

„Cronici", ample şi *„Insemnări"* cu miez. Semnatari : Ion Negură L. Rusu, G. Drumur, S. E. Barbu, V. I. Posteucă.

Un nou spectacol

— de dans, dat de ansamblul Floria Capsali şi Clarck Nichols, are loc Duminică 30 Mai la ora 11 dim, în sala Operei Române.

Festivităţile naţionale dela Cluj

Suveranul va fi proclamat doctor „honoris causa" al Universităţii din Cluj

Duminică au loc, la Cluj, mari festivităţi naţionale, la cari vor participa toţi membrii guvernului.

In cadrul acestor festivităţi universitatea din Capitala Ardealului va decerna M. S. Regelui Carol II titlul de doctor „honoris causa".

După aceasta, se va proceda la inaugurarea aşezămintelor culturale, potrivit programului stabilit.

Evocări istorice cu tâlc

(Urmare din pag. I-a)

cauză „situaţiunea era cu desăvârşire gravă. Dar „Biserica a salvat situaţiunea. Ziua de 30 Iunie 1857 trebue să figureze cu onoare în istoria naţională şi în analele clerului român. Din 142 de preoţi înscrişi în liste în capitală (Iaşi) au votat numai 3. Din 21 dela Roman, au votat 4 şi din 28 dela Huşi, au votat 9. Adică, în total, 16 preoţi au votat şi 179 s'au abţinut. Nici nu ne putem imagina entuziasmul provocat prin bărbăteasca purtare a preoţilor din reşedinţile celor trei eparhii ale Moldovei. Exemplul lor a fost urmat de către marii proprietari, cari au fost chemaţi la vot a doua zi".

Astfel, planul antipatriotic al Căimăcămiei a fost dărâmat din temelie. Aceasta a fost purtarea preoţilor noştri faţă de interesul superior al neamului, la întâia unire.

Evocările acestor trecute fapte de glorie naţională, îşi au rostul lor evident, în faţa viitoarei transformări pe care o aşteaptă ţara. Căci, urmează de acum a treia fază a consolidării noastre naţionale : *România, a Românilor şi numai a lor !* Cine crede că preoţii noştri şi în genere toţi slujitorii Bisericii de sus şi până jos, vor sta cu mâinile în sân, în faţa problemei ce îngrijorează drepturile noastre româneşti, se înşeală amarnic. Semne sunt destule. Momentul se apropie. Umbra lui Ilarion dela Argeş şi a lui Tudor Vladimirescu, răsar mai puternice şi mai îndemnătoare. Atunci erau fanarioţii. Astăzi, dominaţia evreilor, a jidoviţilor şi inconştienţa atâtor politiciani. Incă odată va birui credinţa naţionalistă şi ortodoxia noastră şi încă odată, Biserica va fi cu crucea în frunte la datoria ei.

Pr. Ec. Gh. V. Butnariu

Temeiurile dictaturii contemporane

(Urmare din pagina I-a)

paradox va însemna instaurarea dictaturii naţionale care va fi dictatură pentru străini şi libertate pentru români. Nu aşa cum este azi, când statul este dictatorial pentru români şi democrat, libertar pentru străini. (Şi înţelegem prin străini pe toţi aceia cari lucrează împotriva statului românesc, adică pe evrei, pe comunişti, şi în genere pe toate acele elemente alogene cari contribue la destrămarea noastră naţională). Este deci vorba de o totală răsturnare a poziţiilor politice actuale care se va face în mod paşnic pentrucă dictatura naţională se va impune, la un moment dat, dela sine, în mod firesc şi necesar.

De aceea ea va fi, în spirit, la fel cu celelalte dictaturi. Pentrucă spiritul dictaturii naţionale este universal în măsura în care şi primejdiile a-naţionale (comunism, iudaism, etc.) sunt universale. Şi această dictatură românească este cu atât mai justificată cu cât noi suntem un popor unitar, şi constituim un grup etnic, majoritar faţă de cele câteva milioane de străini. Şi la fel se va întâmpla în toate statele naţionale, în afară de Cehoslovacia, bineînţeles, unde există mai multe grupuri etnice, nu unul singur, majoritar.

Dar se mai ridică o întrebare: cine va fi dictatorul şi când se va ivi ea ? Asta, parafrazând pe d. prof. Nae Ionescu, o ştie numai Dumnezeu...

Ştefan Ionescu

DE LA O ZI LA ALTA

TEATRU

OPERA ROMANA: Liliacul. (Inchiderea stagiunei).
TEATRUL NAŢIONAL: Oameni pe un sloi de ghiaţă.
REGINA MARIA: Buborouche. şi Răposata mama co niţei.
COMOEDIA : Floare de lămâiţă,
GRADINA MARCONI (VESEL) : Crai de tobă.
TEATRUL ALHAMBRA matineu şi seara: „Super Alhambra 1937".
TEATRUL LIGII CULTURALE: „Fiul cel pierdut".
VOX: Voevodul Ţiganilor (Opera din Cluj).

CINEMA

CAPITOL : Te'nvăţ eu minte cu Ginger Rogers. Jurnal şi completare.
ARO: Mister Flow.
ROXI : Te'nvăţ eu minte, jurnal şi completare.
TRIANON: Un înger de doctor şi Music-hall.
VOX: Strigătul cazacilor, jurnal şi complectare.
A.R.P.A.: Teroarea deşertului.
FEMINA: In serviciul Franţei cu Marthe Richard.
FORUM: Născută pentru dans şi Jenny.
DARLY: Voi fi a ta şi Dédé.
OMNIA: Născută pentru dans şi Insula groazei.
CITY: D-ra Lilly şi Insula plutitoare.
MARCONI: „Paradisul femeilor", Masca galbenă şi jurnal cu Incoronarea dela Londra.
MODEL: Călăreţul fără frică şi Cobra tango.
DORY: Omul în flăcări şi strigătul junglei.
COTROCENI: Căpitanul Ianuarie, Locotenentul cuceritor.
DIANA: Informatorul secret şi Manevrele de toamnă.
DICHIU: Grădina lui Allah şi Strengăriţa.
UNIC (Filantropia): Stânca norocului şi Duşmânie.
ORFEU: Dormitorul fetelor, Vampirul din Praga şi Stan şi Bran.
TRIUMF: Crima d-rului Crespi şi Un sărut fatal.
DOAMNEI (Manon): Infamia şi Ultimul mohican.
PACHE: Valsul şampaniei şi Raza roşie.
VOLGA (Dorobanţi): Strigătul cazacilor, Stan şi Bran aventurieri şi Incoronarea Regelui Angliei.
LIZEANU: Studentul din Praga, Rumba şi artişti.
CENTRAL: Sărbătoarea Iadului, Stan şi Bran moştenitori în Scoţia şi revista Ţiganii în harem.
PAX: Gondolierul de pe Broadway şi Inamicul public nr. 1.
FLORIDA: (b-dul Ferdinand 118): Ingerul nevinovat, 13 ore în văzduh şi jurnal.
ŞIC (grădină, b-dul Col. Mihail Ghica 85): Balul dela operă şi Trandafirii negri.
ILEANA: Misiunea Brigăzii No. 41 şi Cavalerul dreptăţii.
LOLICA: Rin-Tin-Tin salvator şi Stan şi Bran ţigani.
MILANO: Nu vă încredeţi în bărbaţi şi Lupii între ei.
GLORIA: Mathias Pascal şi Extravaganta d-ră Bennet.

RADIO

MIERCURI, 26 MAI 1937
RADIO-BUCUREŞTI
RADIO-ROMANIA

14.30. Muzică distractivă (discuri)
15.00. Ultimele ştiri.
18.00. Case fără copii, case pustii, de prof. S. Mehedinţi.
18.10. Muzică engleză (discuri).
19.00. Ora. Mersul vremii.
19.02. Actualităţi germane de prof. Ion Sân Giorgiu.
19.20. Concert de după amiază. Orchestra Radio, dirij. de Ion Ghiga
20.10. ISTORIA MUZICII (XV) : Muzică corală bisericească la noi. Explicaţiuni de pr. Nae Popescu. Corul Bisericii „Domniţa Bălaşa", cond. de Ion Chirescu.

UNIVERSITATEA RADIO
21.10. Muzică variată (discuri).
RADIO-ROMANIA
21.30-22.30. Muzică variată (disc.)

RADIO-BUCUREŞTI
Ora de solişti
21,30. Concert de violoncel — George Cocea.
22.10. D-na Margareta Vasilescu-Dejana (canto).

RADIO-ROMANIA şi RADIO-BUCUREŞTI
22.30. Radiojurnal. Sport.
22.45. Concert nocturn ai orchestrei Fraţii Dumitrescu, transmis de la restaurantul „Splendid Parc".
23.45. Jurnal pentru străinătate în limba franceză şi germană.
23.55. Ultimele ştiri.

RADIO-EXPERIMENTAL
18,30. Muzică variată.
18.45. Muzică românească.
19.00. Informaţiuni universitare.
19,10. Conferinţă ştiinţifică.
19.20. Muzică distractivă.

JOI, 27 MAI 1937
RADIO-BUCUREŞTI
RADIO-ROMANIA
(Ora dimineţii)
6.30. Deschiderea emisiunii: Gimnastică ritmică; Radio-jurnal; Concert de dimineaţă (discuri). Sfaturi gospodăreşti şi medicale.
7.30. Inchiderea emisiunii.
13.00. Ora. Culturale. Sport. Cota Dunării.
13.10. Concert de prânz. Muzică distractivă (discuri).
14.10. Radio-jurnal: Ora. Mersul vremii. Bursa. Ştiri interne şi externe.
14.30. Muzică variată (discuri).
15.00. Ultimele ştiri.
16.45. Ora copiilor: I. Şezătoarea liceului „Principele Mircea", de sub direcţia d-rei Natalia Cantacuzino: „Intâmplare cu păsăruici", piesă radiofonică pentru copii, de N. Papanastasiu.
18. Concert de după amiază. Orchestra de salon Radio, dirij. de D. Teodoru.
19. Ora. Mersul vremii. Actualităţi.
19.02. Continuarea concertului.
19.10. Continuarea concertului.
UNIVERSITATEA RADIO
20. Atlasul limbii române, de prof. Sextil Puşcariu.
20.20. Concert de masă al orch. Vasile Jalea, transmis dela restaurantul „Coşna".
21.15. Academia Română, de Al. Lapedatu, preşedintele Acad. Rom.
21.30. „Manon Lescaut", operă în 4 acte de Puccini.
In pauza I-a (22,05—22.15) : Sport.
In pauza II-a .23,25—23,35) : Cărţi şi reviste.
23,55. Jurnal pentru străinătate, în limba franceză şi germană.
0,10. Ultimele ştiri.

Capitol şi Roxy: „Te'nvăţ eu minte" !

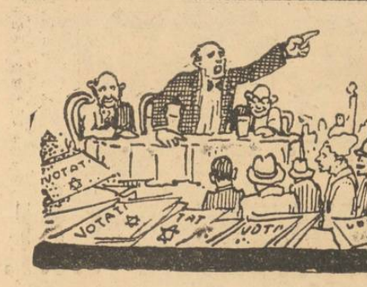

Viața politică

Cum este pângărit drapelul țării

— Se impune întocmirea unui regulament care să sancționeze pe cei cari nu respectă culorile țării. —

Zilele de sărbători naționale sunt un prilej atât de scrutare a trecutului nostru de lupte, înfrângeri și izbânzi, cât mai ales de confirmare a forțelor materiale și spirituale în vederea câștigărei locului de frunte în constelația statelor puternice ale Europei.

Părăzile militare, competițiunile sportive ale tineretului, sărbările școlare, constitue, doar, câte-va aspecte ale solidarității naționale în aceste zile.

Oficialitatea are rolul de simplul dirijor, uneori mai atent, alteori cu tot absent, când construește tribune „tip Cotroceni", cari transformă zile de unanime bucurii în zile de doliu național.

In aceste momente, când mândria de a te numi român strălucește pe fețele tuturor, edificiile publice arborează, după o veche tradiție, drapelul țării, care reprezintă simbolul unirii definitive și năzuințele noastre de a trăi și învinge ca popor puternic și liber.

Arborează drapelul tricolor toate instituțiile publice, particulare și toate magazinele.

Dar modul cum sunt confecționate și uneori aspectul unor așa zise drapele lasă foarte mult de dorit.

ZDRENȚE SOIOASE IN LOC DE STEAGURI

In primul rând, multe steaguri nu sunt confecționate reglementar, adică: albastru, galben și roșu așezate vertical. La unele culorile sunt așezate orizontal, la altele culorile sunt inversate.

Unele steaguri au o formă patrată, altele sunt ca niște fâșii multicolore, din acelea cari împodobesc sălile de bal.

In al doilea rând, foarte multe steaguri expuse în zilele sacre de 10 Mai, 8 Iunie și 24 Ianuarie, prezintă un aspect penibil. Vechi, rupte și soioase, te face să crezi că proprietarii lor le țin în pivniță, pod sau bucătărie.

Aspectul lor, la ferestre, în zilele de sărbători naționale, este unul din cele mai lamentabile.

Un astfel de exemplar de steag, am văzut arborat la una din cele mai vechi și pretențioase instituții de cultură superioară din țară: la porțile Facultății de medicină umană din Capitală. In ziua de 10 Mai, această instituție permanentă de înaltă cultură arborase la porțile sale, în chip de drapel, o fâșie lungă de cârpă, decolorată, și murdară.

Ce exemplu dă Facultatea de medicină diverșilor negustorași ovrei cari arborează, în zilele de sărbători naționale, aceleași cârpe murdare?

CE PREVEDE CONSTITUȚIA

Dacă streinii și unele instituții cu conducere streină sau înstrăinată își bat, pur și simplu, joc de stindardul țării fără a suferi nici un fel de rigori, aceasta se datorește, în cea mai mare măsură, faptului că noi nu avem un regulament care să se ocupe de confecționarea și arborarea drapelului național.

Fapt absolut de necrezut și totuși autentic.

Constituția țării — mama tuturor legilor — spune, doar, atât, sub titlul IV (dispoziții generale), art. 124 :

„Culorile drapelului românesc sunt: albastru, galben și roșu, așezate vertical". *(Art. 123 din Constituția din 1866 și art. 125 din constituția belgiană).*

Prin urmare, litera constituției fiind prea concisă, este nevoe să fie desvoltată pe calea normală a unui regulament.

REGULAMENTUL DRAPELULUI NAȚIONAL

Când în țara aceasta s'au întocmit regulamente pentru toate fleacurile, de multe ori, pentru eludarea literei legii respective în favoarea diferiților oameni ai regimului, nu s'a găsit un parlamentar sau ministru, care să se gândească că ar fi necesar să se vină și cu un regulament al drapelului țării.

D. V. SASSU, prins între două fotolii ministeriale, de care nu înțelege să se despartă pentru nimic în lume, nu a avut răgazul necesar să reflecteze asupra acestei chestiuni.

Și când te gândești că d. SASSU, mai mult ca oricare altul din echipa ministerială, este dela „talpa țării".

ȘI „TALPA ȚARII" ȚINE STINDARDUL ȚARII LA ICOANE!!

Ion Muche

Politice

MEMBRII organizației sectorului I Galben din partidul național-creștin sunt invitați a lua parte la adunarea săptămânală care are loc astăzi 26 Mai ora 21 la sediul organizației din str. Vasile Lascăr colț cu str. Romană (Casa Făgădău) la ordinea zilei fiind chestiuni foarte importante.

*

LA ministerul justiției s'a întrunit, azi dimineață, consiliul superior al cărților funciare.

Consiliul, care a fost prezidat de d. subsecretar de stat Aurelian Bentoiu, a examinat expunerea de motive și proectul pentru unificarea dispozițiunilor legii cărților funciare.

*

BUZAU 25. — La alegerile care au avut loc astăzi în comuna Vernești, județul Buzău, au luat liberalii 97 voturi și național creștinii 38, obținând astfel un loc, din patru, în consiliul comunal. ȚARANIȘTII au luat numai 16 voturi.

*

EXAMENUL de capacitate, specialitatea pedagogie care trebuia să înceapă la 24 Mai, a fost amânat pentru ziua de Joi 27 Mai.

Astăzi de dimineață a început examinarea medicală a candidaților și candidatelor.

Proba orală începe mâine dimineață la orele 9 și jumătate, în amfiteatrul „Titu Maiorescu", dela Facultatea de Litere din Capitală.

*

In vitrina unei mari librării din Capitală care face paradă de românism, se pot observa de câteva zile, expuse într'un loc vizibil, mai multe exemplare din ziarul englezesc „Daily Mail". Cine cunoaște cât de puțin istoricul mișcărilor revizioniste maghiare, cunoaște și marele sprijin ce l-a dat acest ziar acțiunii atât de ostilă nouă. In coloanele ziarului „Daily Mail" și sub semnătura lordului Rothermère a apărut acum 10 ani articolul intitulat „Locul Ungariei sub soare", care a constituit începutul unei lungi campanii de defăimare a țării noastre.

Suntem, deci, foarte surprinși, când în vitrina celei mai mari și românești librării din Capitală, vedem expuse aceste ziare, cari n'ar avea măcar voie să treacă granița românească, mai puțin să fie comercializate și răspândite. Actul acesta poate fi considerat ca o sfidare a intereselor românești, dar poate fi și o gravă inconștiență.

In ambele cazuri însă este condamnabil.

Anchetele „Poruncii"

Jefuirea consumatorului

— Pentrucă autoritățile nu avizează la măsuri draconice, speculanții organizează adevărate atentate împotriva cetățenilor vlăguiți de mizerie, de impozite și de dări comunale. —

— I —

Specula a luat proporții îngrozitoare. Jecmănitorii cetățenilor, organizați în potere, operează nestingheriți. Se comit jafuri publice subt ochii celor pe ai căror umeri apasă răspunderea. E o goană nebună după buzunăreala bietului consumator lipsit de orice apărare în mijlocul unor prădalnici îndrăzneți.

Unde vom ajunge, cu aceste sisteme ?

Alimentele de strictă necesitate se scumpesc din zi în zi, fără ca autoritățile să se folosească de puterile conferite de legi și regulamente.

Din când în când isbucnește scandalul în biuroul cutărui dregător, dar măsuri de combatere nu se semnalează. Sunt în joc anumite interese politicianiste, cari trebuesc menajate. Combinațiile electorale primează și necăjitul cumpărător, sfâșiat de haitele dornice să se îmbogățească, privește desorientat la acest spectacol trist și costisitor.

„PORUNCA VREMII" deschide cu începere de azi, o mare anchetă cu privire la speculă. Vom pune subt ochii guvernanților cifre și date obiective, cu ajutorul cărora să se orienteze asupra tâlhăriilor ce se comit în dauna cetățenilor și să ajungă la concluzia, că jocul de pe piață trebue să înceteze, scandalul nu mai poate continua.

SALARII MICI, IMPOZITE MARI ȘI TARIFURI EXAGERATE

In ultimii ani salariile funcționarilor de toate categoriile nu au fost majorate subt nici o formă. Știm toți, că statul se află încă în impas și o urcare a retribuțiunilor nu-i posibilă. Dar aceste lefuri de mizerie sunt grevate de impozite, dări și diverse obligațiuni oficiale, încât slujbașul primește la sfârșitul lunii o sumă derizorie, departe de a compensa serviciile pe cari le-a prestat.

Muncitorii de pământ, lucrătorii din fabrici, salahorii de pe șantiere au o soartă și mai tristă. Răsplătiți pentru munca de câine cu 40—50 lei pe zi, sunt datori să achite cărțuliile și timbrele asigurărilor sociale și multe alte angarale, pe cari le suportă cu o răbdare impresionantă.

Și în timp ce munca, în genere, e așa de nesocotită, alimentele de prim ordin mențin tarifuri cari înseamnă atentate la punga cetățenilor.

Tarifuri exagerate, cu toate că de câtva timp nu s'au aplicat impozite noui pe nici un aliment de strictă necesitate.

Ce înseamnă această dispoziție înspăimântătoare? Intrucât e justificată și care e substratul real, că organele administrative o tolerează?

Jaf ca în codru

Am însemnat ieri câteva prețuri din piață, din hală și din prăvălii. Sunt revoltătoare !

Iată-le: un kgr. carne de porc, 40 lei; un kgr. carne de porc fără oase, 48 lei; un kgr. cotlete, 64 lei; un kgr. muschiu, 100 lei; un kgr. grăsime, 44 lei; un kgr. untură, 48 lei; un ficat, 50 lei; un rinichi, 48 lei; un kgr. carne de vacă, 28 lei; un kgr. carne de mânzat, 32 lei; un kgr. carne de vițel, 38 lei.

Menționăm, că un kilogram de carne pentru tocătură costă cu cinci lei mai mult. Și măcelarii, oricât de dimineață ai vrea să te aprovizionezi, te anunță că au vândut carnea de ciorbă și de supă și nu mai au decât carne de tocătură.

Adică din aceea, care costă cu cinci lei mai mult la kilogram.

Dar să continuăm: creer, 30 lei bucata ; un kgr. carne de miel, 30 lei ; O GAINA, 75—80 lei ; o pereche de pui (mici, așa, cât pumnul) 100—120 lei ; un ou, 1.50 lei ; un kgr. de lapte, 8 lei ; un kgr. de lapte de bivoliță, 12 lei.

SARMANII COPII !...

Opt lei un kgr. de lapte ! Și nu e curat ! Ci e amestecat cu apă! Păcat, că din când în când nu-i supus analizei...

La un asemenea preț de jaf cum va fi cu putință să ne alimentăm copilașii cu lapte ?

Am auzit, Duminică, armata flăcăilor de mâine, strigând : „VREM LAPTE". Oricât ar vrea, cu opt lei kgr. nu-i convine nimănui.

...Un kgr. de unt, 80 lei ; un kgr. brânză de vacă, 30 lei ; un kgr. de smântână, 48 lei ; un castravete, 15 lei ; o conopidă, 15—20 lei ; o legătură de ridichi, 0.50 lei ; un kgr. de mazăre, 16 lei ; un bostănel, 8 lei ; mărarul, pătrunjelul, loboda, leușteanul și ceapa, un leu legătura ; un kgr. de cireșe, 28 lei ; un kgr. de căpșune, 34 lei ; un kgr. de cartofi, 14 lei ; un kgr. de ciuperci, 100 lei.

IN ȚARA PEȘTELUI

Deși avem pește în abondență, încât ne permitem și luxul de a-l exporta, tariful e următorul: un kgr. crap, 48—2 lei ; un kgr. de nisetru, 80 lei ; un kgr. de caracudă, 36 lei ; un kgr. de știucă, 30 lei ; un kgr. scrumbii de Dunăre, 50 lei.

ALTE TALHARII SCANDALOASE

In țara pădurilor și a celui mai bogat sol și subsol, plătim : 85 lei suta de kgr. de lemne de stejar ; 90 lei suta de kgr. de lemne de fag ; 6 lei litrul de gaz; 5 lei kgr. de sare ; 5 lei kgr. de făină de porumb ; 14 lei kgr. de făină de grâu; 32 lei kgr. de zahăr cubic ; 28 lei kgr. de zahăr tos ; un kgr. de cafea 200 lei ; un litru de untdelemn, 30—36 lei ; un kgr. de orez, 24—28—30—32 lei.

Jaful apare în toată goliciunea lui și mai vârtos, dacă luăm în considerare faptul că revânzătorii articolelor de primă necesitate urcă tariful cu 4—5 lei, fără ca să ai posibilitatea să știi adevăratele prețuri.

Despre acestea însă, vom vorbi în reportagiul de mâine.

Victor Mocanu

O măsură... a d-lui Iamandi

Dela plecarea d-lui ministru Lapedatu și odată cu instalarea d-lui Victor Iamandi la ministerul Cultelor și Artelor, multe lucruri s'au schimbat la acest departament.

Prima grijă — între multe altele — a d-lui ministru Victor Iamandi, a fost ferecarea ministerului pentru ca presa independentă și naționalistă să nu mai poată afla nimic din mașinațiunile ministrului - butelie.

Se înțelege că prima gazetă lovită de această cutezanță a ministrului a fost „Porunca Vremii". Reprezentantului ziarului nostru i s'a interzis accesul în minister.

Comunicarea dictatorialei dispoziții, a ministrului „democrat", a fost făcută redactorului nostru într'o formă plină de humor.

Dar să povestim faptele. Săptămâna trecută reprezentantul nostru a intrat într'un birou pentru a culege unele date, în legătură cu un caz urgent.

Un domn, pe nume Pașa, *probabil șeful acelui birou, comunică redactorului nostru următoarele :* „Ziarele „Porunca Vremii" și „Buna Vestire"

nu mai au acces în ministerul Cultelor și Artelor".

Poetul Minulescu, martor al acestei scene, părăsește grăbit birectorul de cabinet al d-lui Iamandi, ordinul

„Emoționat" de gravitatea momentului și a situațiunii d. Dogaru, încunoștiințează în mod oficial *pe reprezentantul ziarului nostru despre* „dispoziținea

D. Minulescu *umflă din umeri și-și freacă mulțumit mâinile că și-a îndeplinit o parte din atribuțiunile pe care le are la minister.*

Caraghioslâcul comediei de mai sus, nu ne surprinde. Pe d. Victor Iamandi îl cunoaștem de mult.

Ne interesează însă mentalitatea sa polițienească, pe care caută s'o introducă la un minister, care ar trebui să rămână numai al Cultelor și al Artelor.

Faptul că ziarul nostru este asvârlit la coș la acest minister din ordinul aceluiași ministru, iarăși nu ne interesează.

Deasemeni n'am putea cere nimănuia și cu atât mai puțin d-lui Iamandi, să țină pe birourile ministerului, între zecile de gazete democrate și de stânga și gazeta noastră.

Acolo, pe mesele unde „Dimineața, Adevărul, Lupta, Tempo și celelalte gazete se răsfață din plin pe birouri, Porunca Vremii nu are ce mai căuta.

In consecință administrația noastră a sistat expediția gazetei la acest minister.

M. Daneș

Amenințările și șantagiile național-țărăniștilor

— Cum vor d-nii Mihalache și Lupu să ajungă la putere. —

D. profesor universitar Al. Otetelișanu, secretarul general al partidului poporului, a semnat în „Indreptarea" de ieri un articol senzațional, intitulat : „Partidele politice și prerogativele regale".

După ce spune, că în realitatea constituțională nimeni nu poate ști care va fi guvernul de mâine, d-sa execută sângeros partidul național-țărănesc :

„Atitudinea partidului național-țărănesc în această materie este cunoscută mai de multă vreme. Pe de altă parte acest partid amenință, dacă nu sunt chemați la putere, iar pe de altă parte, și în mod simultan, sunt gata să facă orice platitudine și să renunțe la orice puncte de program, dacă sunt chemați la putere.

„Lucrul acesta s'a verificat acum recent. Este încă în amintirea tuturor, cum, d. I. Mihalache, șeful partidului național-țărănesc, a declarat acum o lună și ceva, în fața comitetului de conducere al partidului său, că demisiunea lui din șefia partidului — dată anterior — este irevocabilă, urmând ca șefia să treacă din nou d-lui Iuliu Maniu. Cum însă „la nuit porte conseil", cum profesorul Mihalache a găsit probabil un dicționar în care cuvântul „irevocabil" nu înseamnă tocmai irevocabil, ci așa ceva aproximativ, care poate fi uneori și revocabil, d-sa chiar a doua zi dimineața a revenit asupra irevocabilității și și-a păstrat șefia. In acelaș timp presa care-l susține nu s'a ferit să spună că, în urma unor evenimente noui, s'a hotărât să revină, aceiaș presă precum și partizanii săi spunând că până la 15 Iunie vor fi la putere, adăogând în acelaș timp că dacă nu vor fi aduși la putere până la 15 Iunie, vor proclama șef pe d. Maniu și vor face o mare demonstrațiune politică la București care va avea consecințe grave, cum au mai anunțat una acum vreo doi ani ca amenințare, dar pe care nu au ținut-o, fiindcă sperau și atunci că vor veni la putere".

Da, aceasta e atitudinea partidului d-lor Mihalache și Lupu, cari își închipuesc că prin amenințări și șantagii odioase pot ajunge la cârma țării, ca să batjocorească din nou nația.

Rolul Camerelor de agricultură

în acțiunea pentru motorizarea agriculturii românești

Cum trebuesc fixate locurile pentru echipele de motocultură

Cu privire la importanța ce-o prezintă problema motoculturii ne-am spus cuvântul la timp, susținând între altele că această problemă trebue să fie rezolvată favorabil, și cât mai curând.

Intr'adevăr, s'a făcut un prim pas înainte prin aceia că s'a deschis un credit de 100 milioane lei, care va servi la cumpărarea a 400 de hectare, precum și la înființarea a 100 de centre de motocultură în țară.

In ceeace privește furnizarea tractoarelor, aceasta rămâne o chestiune asupra căreia vom reveni într'un număr viitor, când vom arăta deasemeni ce anume tipuri de tractoare ne trebuesc pentru ca ele să folosească într'o egală măsură și înarmării țării.

CUM VOR PUTEA FUNCȚIONA ECHIPELE DE MOTOCULTURA

Intr'o circulară trimisă tuturor Camerelor de agricultură se precizează că ministerul agriculturii și domeniilor a hotărît să înființeze în fiecare județ câte una sau două echipe de motocultură, compuse fiecare din câte patru tractoare.

Asupra modului cum vor funcționa aceste echipe avem de făcut mai multe observații, de care trebue să țină seama organele de resort, altcum ni se vor oferi numeroase prilejuri de a constata că problema motoculturii din România deși poate să fie rezolvată favorabil, totuși politicianii interesați nu doresc acest lucru.

Se spune astfel în circulara amintită că echipele de motocultură vor funcționa sub îndrumarea și controlul Camerelor de agricultură. Acestea vor stabili în primul rând locul unde vor lucra echipele și vor angaja personalul necesar.

Criteriile după care se va fixa locul unde vor funcționa echipele de motocultură ridică o chestiune care nu poate fi trecută cu vederea, deoarece este de dorit ca atunci când conducătorii Camerelor de agricultură vor face această operație să se lepede de orice interese personale sau politice.

Ar fi de dorit, repetăm, să nu se audă cândva că președintele cutărei Camere de agricultură a fixat locul pentru echipe într'o regiune din județ, unde are mai mulți simpatizanți politici, sau mai știm noi ce !

Intr'un cuvânt, se impune un control serios din partea ministerului agriculturii în această direcție, astfel ca tractoarele să nu devină pentru politicianul nostru un nou instrument pentru câștigarea maselor și asigurarea intereselor de orice nuanță.

v. d.

Stilul și cultura unui nou salariat

al hrubelor

D. Emil Serghie, recent demisionat dela direcția Teatrului Național din Iași, insultă, la foaia la care lucrează, mișcările naționaliste.

Dece această înverșunare împotriva partidelor românești ? Pentrucă Emil Serghie e fecior de preot. Și alături de d. Branișteț — tot fecior de popă — și doctorul Lupu — alt băiat de popă — crede că va isbuti să înjghebe un grup al celor ce, în urma educației religioase primită în copilărie, urmează să arunce cu noroiu în Sfânta Cruce.

Dar d. Emil Serghie, care cam șchiopătează cu intelectul, ne dă o explicație cu privire la articolul insultător : „dacă cititorii au nedumeriri, explicația o deduc singuri".

E cert, că o deduc : fostul director al Teatrului Național din Iași e certat și cu stilul și cu cultura.

Linia ferată Vulcani-Lupeni inundată de ape

Direcțiunea generală c. f. r. a fost înștiințată telegrafic că în urma ploilor abundente cari au încetat abia ieri, 25 cor., apele Jiului au inundat linia între Vulcani și Lupeni, spălând terasamentul la km. 92+930 și stratul de balast pe o lungime de aproape 10 metri.

Apele furioase au rupt capetele a doi pontoni și quartul de con dinspre gara Isoneni.

Azi la ora 12 circulația a fost restabilită.

Pagubele sunt evaluate la aproape 50.0000 lei.

Președintele Băncii Poloniei sosește azi în Capitală

D. W. Byrka, președintele Băncii Poloniei, sosește azi după amiază la ora 5, în Capitală, pentru a întoarce vizita făcută la Varșovia de d. Mitiță Constantinescu, guvernatorul Băncii Naționale.

După ce va avea întrevederi cu unele personalități din viața noastră economică, d. W. Byrka va pleca la Constanța, însoțit de d. A. Otoiu, administrator delegat la B. N. R.

D. Madgearu nu cunoaște canoanele...

(Urmare din pag. I-a)

Iată, în câteva cuvinte, povestea tristă a unei profanări. D. Virgil Madgearu este nașul lui Max Aușnitt, iar tabla de acoperit nu era altceva, decât darul jidanului miliardar, pe care oricine-l poate găsi inscris în registrele partidului național-țărănist. Replica țăranilor, aproape mută, ca și suferința lor, ca și pământul lor, a căzut ca o lovitură de trăsnet peste d. Virgil Madgearu. Țăranii s'au depărtat, iar lângă imensa grămadă de tablă, tăcut și verde, a rămas numai d. Virgil Madgearu, simbol dureros al înstrăinării. Pe drum, departe, înaintează greoiu și scârțâind, un car cu tablă, care acuma se întoarce, din nou în depozitele lui Aușnitt: icoana ispitei înfrânte!

In comuna Hotarele, peste Iisus care s'ar fi aflat cândva, în acest altar, trebuia să fie adăpost al jertfei, tabla lui Aușnitt! Dar, vedeți, creștinismul n'a murit încă definitiv, iar în sufletele naive dela țară, s'au strecurat multe nelegiuiri, numai batjocura față de credință n'a fost în stare să birue o curățenie milenară.

D. Virgil Madgearu s'a dus în comuna Hotarele cu gânduri murdare: să cumpere, cu orice preț, voturi. De data aceasta a greșit însă. Poate totul se poate cumpăra, poate totul e de vânzare: credința însă nu. D. Virgil Madgearu nu cunoaște sufletul țăranilor. D. Virgil Madgearu nu cunoaște canoanele, cari opresc pe creștin să aibă legături cu jidanii. Nici nu-i putem pretinde mai mult...

I. P. Prundeni

Intâmplări din Capitală

ACCIDENT DE AUTOMOBIL

Pe șoseaua Jilava, în apropierea Capitalei, un camion al învățătorului N. Popescu din Copăceni, s'a ciocnit cu automobilul 7080 B. condus de șoferul Mișu Pasăre.

Automobilul a fost răsturnat în șanțul șoselei, iar cei trei pasageri d-rele Zoe Marinescu, Emi Roșu și d. Al. Ionescu, grăv răniți.

Victimele au fost aduse cu un alt automobil în Capitală și internate la spitalul de urgență.

IN STR. GABROVENI 12...

Am atras ieri atenția autorităților noastre polițienești asupra bursei jidănești de bilete c. f. r. dela cafeneaua „Universel" din str. Gabroveni 12.

Ne bucurăm că de data aceasta s'a dat o prompță satisfacție opiniei publice prin descinderea ce s'a făcut aseară în suszisa cafenea unde au fost arestați 4 indivizi cari vindeau bilete de cale ferată.

Anchetați la prefectura poliției Capitalei, ei au declarat că biletele le-au cumpărat dela călătorii ce veneau din provincie cu ocazia Lunii Bucureștilor.

Au fost găsite asupra celor arestați 28 bilete de tren pe diferite distanțe.

CABINA DE TRAMVAI TRAZNITA

O cabină-stație de tramvai de pe b-dul Pache, la intersecția cu str. Horei, a fost trăsnită în timpul ploii torențiale de aseară.

A ars complet acoperișul. Nu e nici o victimă.

RANIT CU CUȚITUL

In toiul unui scandal declanșat de câțiva cheflii într'o cârciumă de pe b-dul Plăcintei, muncitorii Ion Bejan și Carol Rortaș au rănit cu cuțitul pe tovarășul lor de chef Petre Teileș.

Agresorii au fost arestați, iar rănitul a fost transportat la spitalul de urgență.

CAZUT DE PE SCARA

In timp ce lucra ieri la văruitul etajului II la o bina din str. Popa Nicolae 14, zidarul A. Hingleflucht, în etate de 42 de ani, a alunecat de pe scară și a căzut pe trotuar. Are grave leziuni pe corp și față. A fost transportat la spitalul Casei Patronale Floreasca.

DIN CAUZA BEȚIEI

Șoferul Al. Baculă de fel din com. Pârâu-Făgăraș, venind aseară beat în locuința sa din str. V. A. Ureche 14, a încetat subit din viață. S'a constatat că numitul suferea de ficat. Cadavrul a fost transportat la morgă.

ȘI-A DAT FOC SINGUR

La proprietatea d-lui Nicolae Nicolescu, din str. Bihor 3, s'a declarat azi în zorii zilei un incendiu. Focul a fost localizat de postul Central de pompieri.

In timpul operațiilor de stingere, a fost găsit, carbonizat în una din camere cadavrul chiriașului V. Codreanu, de 45 de ani, lăcătuș c. f. r.

Din informații reiese că acesta, venind beat azi noapte acasă, a băgat, neglijent, în sobă mai multe hârtii cărora le-a dat foc. In timpul somnului, flăcările au cuprins întreaga cameră și apoi casa, carbonizându-l.

DOLARI FALȘI

In urma unui denunț, d-nii chestor Gh. Stănescu și comisar șef I. Gheorghiu dela siguranța Capitalei au arestat acum două zile în gara de Nord pe un jidan, al cărui nume e ținut în mare secret, curierul unei bande de falsificatori de dolari cu sediul la Cernăuți.

Aseară au mai fost aduși de agenți, trimiși special la Cernăuți, câțiva complici ai celui arestat în gara de Nord și asupra cărora s'au găsit mari stocuri de dolari falsificați.

Procedeul de falsificare constă în transformarea cifrei de 2 dolari în 100 și stergerea valorii în litere.

S'a stabilit că operațiile traficanților jidani durează de mai bine de 2 ani, în care timp au fost plasate mai multe mii de bancnote.

La descinderea făcută ieri la bursa neagră din pasajul Vilagros nu s'au găsit asupra celor bănuiți dolari falși.

Cum se prezintă situația agricolă

Starea generală a semănăturilor este foarte bună.

In ultima săptămână s'au înregistrat ploi cu caracter local și foarte binefăcătoare.

Semănăturile de primăvară, în special, au nevoie de ploaie.

In partea de Sud-vest a țării, grâul a dat spic.

Rapița este bună și se apropie de maturitate. Secara a înflorit, s'a terminat cu semănatul porumbului și în părțile sudice, unde este obiceiul a se semăna târziu.

MUNCILE AGRICOLE

Muncile agricole se fac în condițiuni bune. A început și se continuă cu asiduitate prășitul porumbului. Se lucrează deasemeni la secăritul grâului pentru sămânță.

Ploi criptogamice nu s'au ivit, și-a făcut apariția musca cu fereastrău la pruni și gândacul păros, care n'a causat pagube decât la secară în floare.

STAREA ANIMALELOR

Starea animalelor este destul de bună. Afară de antrax și pesta porcină, alte boli nu s'au ivit.

Prețul animalelor de muncă s'a urcat.

PIAȚA CEREALELOR

Pietele interne de cereale sunt liniștite; totuși mărfurile au o bună tendință care se menține slab.

La Constanța, porumbul s'a urcat, pe pietele dunărene neschimbat. Secara este bine cotată.

Pe piața internațională grâul are o tendință fermă.

Măsurile sanitare
în vederea serbărilor dela 8 Iunie

Inspectoratul general sanitar O. E. T. R. a stabilit măsurile sanitare ce se vor lua cu prilejul serbărilor Restaurației, ce vor avea loc pe Stadionul A. N. E. F., împărțindu-se personalului sanitar atribuțiunile, programul de lucru și planul repartiției pe teren.

Unitățile străjerești cari vor participa la serbări, vor avea la îndemână câte-o mică gustare, umbră și apă, precum și scaune de odihnă în scurtele popasuri dintre punctele programului.

Delegația economică
va da astăzi un comunicat cu măsurile contra speculei

Eri s'a întrunit la ministerul industriei și comerțului comisia pentru reprimarea speculei. Au luat parte d-nii M. Berceanu, subsecretar de stat, Cezar Hârzescu și I. Gr. Dumitrescu, directori în ministerul industriei și comerțului, Al. Ieșeanu, director în ministerul internelor și I. Moțățeanu, director la Prefectura poliției Capitalei.

S'au reexaminat măsurile anunțate până acum în contra speculei și s'a renunțat la o parte din ele. S'a hotărît să se mențină numai măsura pentru afișarea mercurialelor zilnice, care să servească pentru orientare ca bază la prețurile en-gros, iar pentru en-detail se va calcula la prețurile din mercurial un plus de 30%.

S'au făcut apoi o serie de propuneri, care vor fi aduse în discuția comisiei interministeriale, care se va întruni astăzi la ora 5 după amiază, când chestiunea va fi privită și din punct de vedere politic.

Hotărîrile luate de această comisie vor fi apoi aduse la cunoștința delegației economice a guvernului, care va decide, dacă este cazul să se întocmească și un decret-lege pentru înfrânarea speculei, sau se va rămâne numai la măsurile, ce le prevăd legile în vigoare.

Comemorarea anuală a aeronauticei

In ziua de 6 Iunie, orele 11,30, va avea loc pe aerodromul Băneasa, festivitatea anuală a Aeronauticei, pentru comemorarea acestei zile, în prezența M. S. Regelui și a Marelui Voevod.

Participă la această solemnitate toți ofițerii și subofițerii activi și de rezervă, precum și persoanele civile distinse cu ordinul „Virtutea Aeronautică" și „Medalia Aeronauticei".

Ținuta pentru ofițeri: de serviciu, albă; pentru civili: jachetă sau veston negru.

Decorațiuni: „Virtutea Aeronauticei", „Medalia Aeronauticei" și „Mihai Viteazul".

Posesorii ordinelor arătate, sunt insistent rugați să comunice ministerului aerului și marinei — Serviciul Cabinet — până la data de 2 Iunie a. c., dacă participă la această masă, pentru a se putea fixa locurile.

Ce s'ar putea realiza prin cooperativele c.f.r.

D. Ioan Ungureanu înfăptuitorul primului congres al funcționarilor c. f. r. în anul 1914, bun cunoscător al nevoilor personalului ceferist, ne trimite un apel adresat tuturor asociațiilor profesionale ale acestei categorii de slujbași.

Mărturisim din capul locului că modalitatea pentru înfrânarea scumpetei și reprimarea speculei în viața slujbașilor ceferiști, prin cooperație — așa cum principial d. I. Ungureanu o susține minunat — pledează pentru aplicarea grabnică în practică a principiului. Cooperativa e o măsură de salvgardare față de imposibilitatea și nepotrivita procedare a autorităților de a înfrâna numai prin ordine speculația și fără a pedepsi pe speculatori.

Ceferiștii sunt cei mai indicați a înființa cooperative în modul cel mai ușor fiindcă au la îndemână: mașini, vagoane, bani, oameni, localuri, etc. Trebue numai pricepere, îndemânare și energie.

CE SUNT COOPERATIVELE TIP C. F. R.

Cooperativele tip c. f. r. sunt cooperativele pe care a reușit să le înființeze d. I. Ungureanu după o prealabilă înțelegere cu autoritățile superioare ale cooperativelor.

Inceputul se face prin cumpărarea unui număr de 10—15 feluri de alimente de primă necesitate, 4—5 feluri de alimente de sezon și vreo câteva desene de țesături.

Din acestea să se cumpere numai cât s'a înscris lunar, fiecare membru, conform unor liste lansate, mai dinainte, printre personalul c. f. r. După totalizarea listelor și procurarea mărfurilor, dela sursă (nu din comerț) se procedează la impachetarea și distribuirea lor. Distribuția, pentru membrii din orașe, se va face chiar la consum sau, prin expediere, la domiciliu, după un program, iar pentru cei de pe linie, li se vor trimite, în stații, pachetele sau lădița tip, odată pe lună, în aceiaș zi și cu acelaș tren. Astfel, fiecare asociat va primi mărfurile, lunar, la date fixe. Distribuindu-se toată marfa comandată, nu mai rămâne nimic în consum, de cât pungile și ambalajul.

Cu modul acesta orice riscuri brice incorectitudini sunt excluse, căci la fiecare distribuție, se face inventar în mod automat. Așa dar frica de riscuri și mai ales de incorectitudini, din care cauză nu mai îndrăzneste nimeni să înființeze cooperative, cade. Pentru buzul mers al cooperativelor, ele vor fi conduse și deservite numai de specialiști cu carnete și brevete emise de autoritățile competinte și nu de personal improvizat.

După înființarea a 10—15—20 cooperative „tip c. f. r." urmează acțiunea cea mai importantă, adică federalizarea lor.

Federalizarea cooperativelor tip c. f. r., care va fi condusă de un consiliu compus din președinții tuturor cooperativelor plus delegații direcției cooperative și, ca președinte un director general c. f. r. de carieră, fie activ sau pensionar, însă provenit numai din c. f. r., va avea ca atribuții să înființeze următoarele:

O bancă, din sumele aferente, vărsâte de cooperativele federate, cu secțiuni de economie, de împrumut, înzestrarea fetelor membrilor, construcții de locuințe eftine, asigurarea personalului c. f. r. contra accidentelor, înmormântări cu dricuri și rechizite proprii, etc.: o fabrică de zahăr, care va furniza membrilor zahăr în cost; o fabrică de postav (suntem țara lânii), pentru uniformarea personalului; ateneie și cinematografe, va procura biblioteci individuale și aparate de radio, în rate; deasemenea animale, ca: vaci, porci, păsări, porumbei, stupi de albine, pentru obișnuința personalului cu gospodăria și economia; cantine, unde să poată mânca și chiar trimite mâncări acasă cu sufertașele, cu prețuri mici; croitorii, cismării, frizerii, brutării, măcelării.

După cum se poate vedea, organizarea formidabilă în sens economic, va avea repercusiuni asupra direcției generale c. f. r. și asupra țării. Frontul cooperativ va ține în frâu prețurile pieții. Legea cooperației avantajează cooperativele.

Și o cooperativă se înființează foarte ușor, cu ajutorul unei broșuri, cumpărată dela Directia cooperativelor, b-dul Take Ionescu, București, după ce se va fi cerut aprobarea direcției generale c. f. r.

Deci, nimic greu, nimic imposibil.

MINISTERUL LUCRĂRILOR PUBLICE ȘI AL COMUNICAȚIILOR. DIRECȚIUNEA GENERALĂ DRUM URILOR

Publicațiune No. 23979, din 20 Mai 1937

Se aduce la cunoștința generală că, în zilele și la orele specificate mai jos, se vor ține licitații publice, cu oferte închise și sigilate, separat pentru fiecare lucrare, după cum urmează:

IN ZIUA DE 5 IUNIE 1937, ORA 10, LICITAȚIA II-A

I. — *In localul Direcțiunei Generale a Drumurilor, din Ministerul Lucrărilor Publice și Comunicațiilor și în localul Inspectoratului I de drumuri, Craiova, pentru:*

1). Aprovizionarea a 320 m. c. pietriș, pe drumul național No. 3, București - Craiova - T. Severin - Frontieră, km. 222—230, în valoare de lei 106.720, cu termen de execuție de una și jumătate lună.

2). Aprovizionarea a 1317 m. c. pietriș, pe drumul național No. 20, Caracal - Craiova, km. 121+810—136+800, în valoare de lei 330.029, cu termen de execuție de trei luni.

3). Aprovizionarea a 1300 m. c. pietriș, pe drumul național No. 43, Craiova - Cetate, km. 10—17, în valoare de lei 258.240, cu termen de execuție de trei luni .

II. — *In locatul Direcțiunei Generale a Drumurilor, din Ministerul Lucrărilor Publice și al Comunicațiilor și în localul serviciului județean de drumuri, Teleorman, pentru:*

1) Aprovizionarea a 890 m.c. pietriș, pe drumul național No. 20, Alexandria-Roșiori - Caracal - Craiova, km. 0—15, în valoare de lei 103.390, cu termen de execuție de două luni.

III. *In localul Direcțiunei Generale a Drumurilor, din Ministerul Lucrărilor Publice și al Comunicațiilor și în localul Serviciului județean de drumuri, Romanați, pentru:*

1) Aprovizionarea a 484 m.c. pietriș, pe drumul național No. 3, București - Craiova - T.-Severin, km. 203—211, în valoare de lei 148.820, cu termen de execuție de două luni.

IV. *In localul Direcțiunei Generale a Drumurilor, din Ministerul Lucrărilor Publice și al Comunicațiilor și în localul serviciului județean de drumuri, Hunedoara, pentru:*

1) *Aprovizionarea a 480 m.c. pietriș și 621* m.c. piatră spartă, pe drumul național No. 24, Filiași-Tg.-Jiu - Petroșani - Hațeg—Simeria, sectorul Hațeg-Petroșani, km. 24+000—58+625, în valoare de lei 170.043, cu termen de execuție de două luni.

V. *In localul Direcțiunei Generale a Drumurilor, din Ministerul Lucrărilor Publice și al Comunicațiilor, în localul Inspectoratului V de drumuri, Chișinău și în localul serviciului județean de drumuri, Cetatea-Albă, pentru:*

1) Aprovizionarea a 4156 m.c. piatră spartă, pe drumul național No. 19, Cetatea Albă-Cazaci-Volintiri, km. 2+975—31+500, în valoare de lei 999.762, cu termen de execuție de opt luni.

VI. *In localul Direcțiunei Generale a Drumurilor, din Ministerul Lucrărilor Publice și în localul serviciului județean de drumuri, Tighina, pentru:*

1) Lucrările de refacerea pavajelor, pe drumul național No. 19, Tighina-Căușani-Volintiri, km. 0+030—0+147,10 și 0—445—0+510 și executarea din nou, pe macadam vechi, reprofilat, între km. 0+147,10—0+425, în valoare de lei 720.000, cu termen de execuție de șase luni.

VII. *In localul Direcțiunei Generale a Drumurilor, din Ministerul Lucrărilor Publice și al Comunicațiilor și în localul Inspectoratului VI de drumuri, Galați, pentru:*

1. Aprovizionarea a 1488 m.c. piatră spartă, pe drumul național No. 38, Galați-Foltești, km. 0—30+150, în valoare de lei 899.716, cu termen de execuție de trei luni.

2) Aprovizionarea a 977 m.c. piatră spartă, pe drumul național No. 38, Focșani-Hanul Conache-Galați - Foltești - Oancea, sectorul Vameș-Barboși km. 42+630—73+240, în valoare de lei 599.647, cu termen de execuție de trei luni.

VIII. *In localul Direcțiunei Generale a Drumurilor, din Ministerul Lucrărilor Publice și al Comunicațiilor și în localul Inspectoratului I de drumuri, Craiova și în localul serviciului județean de drumuri, Putna, pentru:*

1) Aprovizionarea a 840 m.c. pietriș, pe drumul național No. 38, Focșani-Hanul Conache-Galați, km. 0—34+500, în valoare de lei 115.000, cu termen de execuție de două luni.

IX. *In localul Direcțiunei Generale a Drumurilor, din Ministerul Lucrărilor Publice și al Comunicațiilor și în localul Inspectoratului VIII de drumuri, Brașov, pentru:*

1) Aprovizionarea a 695 m.c. pietriș și 180 m.c. piatră spartă, pe drumul național No. 21, Brașov-Bran, km. 11—20 și 68+687—75+000, în valoare de lei 95.045, cu termen de execuție de două luni.

X. *In localul Direcțiunei Generale a Drumurilor, din Ministerul Lucrărilor Publice și al Comunicațiilor, în localul Inspectoratului IX de drumuri, Iași și în localul serviciului județean de drumuri, Vaslui, pentru:*

1) Aprovizionarea a 982 m.c. pietriș, pe drumul național No. 54, Vaslui-Roman, la ieșirea din orașul Vaslui, km. 1+000—7+000, în valoare de lei 559.490, cu termen de execuție de patru luni.

XI. *In localul Direcțiunei Generale a Drumurilor, din Ministerul Lucrărilor Publice și al Comunicațiilor, în localul Inspectoratului IX de drumuri, Iași și în localul serviciului județean de drumuri, Tutova, pentru:*

1) Aprovizionarea a 871 m.c. pietriș, pe drumul național No. 6, Susița-Bârlad-Huși-Chișinău, km. 39+814—67+000, în valoare de lei 319.987, cu termen de execuție de trei luni.

2) Aprovizionarea a 1074 m.c. pietriș, pe drumul național No. 6, Bacău-Bârlad-Bairamcea, sectorul Bârlad-Bacău, km. 5+000—15+000, în valoare de lei 599.994, cu termen de execuție de patru luni.

3) Aprovizionarea a 1020 m.c. pietriș, pe drumul județean Bârlad-Stănuești, km. 0+000—10+000, în valoare de lei 500.208, cu termen de execuție de trei luni.

XII. *In localul Direcțiunei Generale a Drumurilor, din Ministerul Lucrărilor Publice și al Comunicațiilor și în localul serviciului județean de drumuri, Tutova, pentru:*

1) Aprovizionarea a 415 m.c. pietriș, pe drumul național No. 6, Susița-Tecuci-Bârlad-Huși - Ustea, km. 70+450—93+000, în valoare de lei 199.986, cu termen de execuție de trei luni.

2) Lucrările de reconstruirea podului de lemn de stejar, dupe drumul comunal Gara Bălăbănești-Talașman, în valoare de lei 100.000, cu termen de execuție de trei luni.

IN ZIUA DE 12 IUNIE 1937, ORA 10. LICITAȚIA I-A

I. In localul Direcțiunei Generale a Drumurilor, din Ministerul Lucrărilor Publice și al Comunicațiilor, în localul Inspectoratului I de drumuri, Craiova și în localul serviciului județean de drumuri, Mehedinți, pentru:

1) Aprovizionarea a 1782 m.c. pietriș, pe drumul național No. 3, București - T.-Severin - Timișoara, km. 279—307, în valoare de lei 300.068, cu termen de execuție de patru luni.

II. *In localul Direcțiunei Generale a Drumurilor, din Ministerul Lucrărilor Publice și al Comunicațiilor, în localul Inspectoratului I de drumuri, Craiova și în localul serviciului județean de drumuri, Gorj, pentru:*

1) Aprovizionarea a 2718 m.c. pietriș, pe drumul național No. 24, Filiași-Tg.-Jiu - Petroșani - Hațeg-Simeria, km. 7+600—63+500, în valoare de lei 249.560, cu termen de execuție de patru luni.

2) Aprovizionarea a 356 m.c. pietriș și 1640 m.c. piatră spartă, pe drumul național No. 24, Filiași-Tg.-Jiu-Petrosani - Hațeg—Simeria, km. 67+500—135, în valoare de lei 249.850, cu termen de execuție de 4 luni.

III. *In localul Direcțiunei Generale a Drumurilor, din Ministerul Lucrărilor Publice și al Comunicațiilor, în localul Inspectoratului I de drumuri, Craiova și în localul serviciului județean de drumuri, Teleorman, pentru:*

1) Aprovizionarea a 667 m.c. pietriș, pe drumul național No. 7, București-T.-Măgurele, km. 107—132+600, în valoare de lei 266.106, cu termen de execuție de două luni.

2) Aprovizionarea a 637 m.c. pietriș, pe drumul național No. 20, Alexandria-Roșiori - Caracal - Craiova, km. 32—41, în valoare de lei 239.870, cu termen de execuție de două luni.

IV. *In localul Direcțiunei Generale a Drumurilor, din Ministerul Lucrărilor Publice și al Comunicațiilor, în localul Inspectoratului I de drumuri, Craiova și în localul serviciului județean de drumuri, Vâlcea, pentru:*

1) Lucrările de amenajarea Bulevardului Tudor Vladimirescu, din orașul Drăgășani, (drumul național No. 12, Corabia - R.-Vâlcea-Sibiu, km. 103+315—103+515 și 103+905—104+185, în valoare de lei 390.000, cu termen de execuție de trei luni.

V. *In localul Direcțiunei Generale a Drumurilor, din Ministerul Lucrărilor Publice și al Comunicațiilor, în localul Inspectoratului II de drumuri, Timișoara și în localul serviciului județean de drumuri Bihor, pentru:*

1) Aprovizionarea a 700 m.c. pietriș și 1169 m.c. piatră spartă, pe drumul național No. 25, Oradia-Arad-Timișoara, km. 79+254—137+034, în valoare de lei 801.131, cu termen de execuție de patru luni.

2) Aprovizionarea a 560 m.c. pietriș ,2100 m.c. piatră spartă și 930 m.c. bolovani sparți, pe drumul național No. 26, Deva-Brad-Beiuș-Oradia, km. 1+685—103+500, în valoare de lei 999.620, cu termen de execuție de patru luni.

VI. *In localul Direcțiunei Generale a Drumurilor, din Ministerul Lucrărilor Publice și al Comunicațiilor, în localul Inspectoratului II de drumuri, Timișoara și în localul serviciului județean de drumuri Arad, pentru:*

1) Aprovizionarea a 806 m.c. piatră spartă, pe drumul național No. 25, Oradea-Arad-Timișoara, km. 137+034—209+128, în valoare de lei 399.438, cu termen de execuție de două luni.

VII. *In localul Direcțiunei Generale a Drumurilor, din Ministerul Lucrărilor Publice și al Comunicațiilor și în localul Inspectoratului IV de drumuri, Cernăuți, pentru:*

1) Aprovizionarea a 201 m.c. pietriș și 255 m.c. piatră spartă, pe drumul național No. 32, porțiunea Cernăuți-Storojinet, km. 0—14+785, a 671 m.c. pietriș și 312 m.c. piatră spartă, pe porțiunea Cernăuți-Toporăuți, km. 0—18+970 și 340 m.c. pietriș, pe drumul național No. 33, Cernăuți-Mamornița, km. 59+759—70+200, în valoare de lei 280.000, cu termen de execuție de 3 luni.

VIII) *In localul Direcțiunei Generale a Drumurilor, din Ministerul Lucrărilor Publice și al Comunicațiilor și în localul Serviciului județean de drumuri, Baia, pentru:*

1) Aprovizionarea a 1361 m.c. pietriș, pe drumul național No. 32, Săbăoani-Fălticeni - Humor - Cernăuți-Hotin, dela km. 33—38 și 61+000—65+550, ramura Spătărești km. 0—2+882 și 69+600—68+150, ramura Baia, km. 0—0+370 și Fălticeni-Cornu Luncii, km. 0+700—12, în valoare de lei 159.931. cu termen de patru luni.

IX) *In localul Direcțiunei Generale a Drumurilor, din Ministerul Lucrărilor Publice și al Comunicațiilor, în localul Inspectoratului V de drumuri, Chișinău și în localul Serviciului județean de drumuri, Bălți, pentru:*

1) Aprovizionarea a 1068 m.c. piatră spartă, pe drumul național No. 18, porțiunea Sculeni-Fălești-Bălți, km. 40+700—58+200 și porțiunea Bălți-Cubolta km. 0+700—16+150 și pe drumul național No. 35, Bălți Orhei, km. 5+560—11, în valoare de lei 372.840, cu termen de execuție de trei luni.

X. *In localul Direcțiunei Generale a Drumurilor, din Ministerul Lucrărilor Publice și al Comunicațiilor, în localul Inspectoratului V de drumuri, Chișinău și în localul Servicului județean de drumuri, Orhei, pentru:*

1) Aprovizionarea a 2270 m.c. piatră spartă, pe drumul național No. 35, porțiunea Chișinău-Orhei, km. 20—46 și porțiunea Orhei-Bălți, km. 0—33, în valoare de lei 472.270, cu termen de execuție de patru luni

XI. *In localul Direcțiunei Generale a Drumurilor, din Ministerul Lucrărilor Publice și al Comunicațiilor, în localul Inspectoratului VI de drumuri, Galați și în localul Serviciului județean de drumuri Ismail, pentru:*

1) Aprovizionarea a 387 m.c. piatră spartă de granit de Dobrogea, pe drumul național No. 35, sectorul Ismail-Bolgrad-Traian Val, km. 0—48, în valoare de lei 280.014, cu termen de execuție de trei luni.

XII) *In localul Direcțiunei Generale a Drumurilor, din Ministerul Lucrărilor Publice și al Comunicațiilor și în localul Serviciului județean de drumuri, Tulcea, pentru:*

1) Lucrările de reconstrucția cu tablier de beton armat, a podețului dela km. 62+945, precum și reparația și inlocuirea tablierelor cu tabliere de beton armat, la podețele dela km. 67+321 și 74+429, de pe drumul național No. 40, Tulcea-Ghecet, în valoare de lei 125.000, cu termen de execuție de trei luni.

XIII) *In localul Direcțiunei Generale a Drumurilor, din Ministerul Lucrărilor Publice și al Comunicațiilor, în localul Inspectoratului VIII de drumuri, Brașov și în localul Serviciului județean de drumuri, Trei Scaune, pentru:*

1) Aprovizionarea a 770 m.c. piatră spartă, pe drumul național No. 21, Brașov-Oituz-Onești, km. 79—98+352, în valoare de lei 229.660, cu termen de execuție de două și jumătate luni.

XIV. *In localul Direcțiunei Generale a Drumurilor, din Ministerul Lucrărilor Publice și al Comunicațiilor și în localul Inspectoratului IX de drumuri, Iași, pentru:*

1) Aprovizionarea a 648 m.c. pietriș, pe drumul național No. 18. Crasna-Vaslui-Iași, km. 182—189, în valoare de lei 399.816, cu termen de execuție de trei luni.

2) Aprovizionarea a 1060 m.c. pietriș și piatră spartă, pe drumul național No. 18, Crasna-Vaslui-Bălți, porțiunea Iași-Sculeni, km. 0—21, în valoare de lei 299.760, cu termen de execuție de trei luni.

XV) *In localul Direcțiunei Generale a Drumurilor, din Ministerul Lucrărilor Publice și al Comunicațiilor, în localul Inspectoratului IX de drumuri, Iași și în localul Serviciului județean de drumuri, Fălciu, pentru:*

1) Aprovizionarea a 1006 m.c. pietriș, pe drumul național No. 6, porțiunea Crețești-Crasna-Roșiești, km. 10—98, în valoare de lei 549.830, cu termen de execuție de patru luni.

XVI. *In localul Direcțiunei Generale a Drumurilor, din Ministerul Lucrărilor Publice și al Comunicațiilor, în localul Inspectoratului IX de drumuri, Iași și în localul Serviciului județean de drumuri, Tutova, pentru:*

1) Aprovizionarea a 394 m.c. pietriș, pe drumul național No. 6, Susița-Tecuci - Bârlad - Huși—Chișinău, km. 70+450—96+670, în valoare de lei 200.078, cu termen de execuție de trei luni.

XVII. *In localul Direcțiunei Generale a Drumurilor, din Ministerul Lucrărilor Publice și al Comunicațiilor, în localul Inspectoratului IX de drumuri, Iași și în localul Serviciului județean de drumuri, Vaslui, pentru:*

1) Aprovizionarea a 550 m.c. pietriș și 100 m.c. piatră spartă, pe drumul național No. 54, Vaslui-Pungești-Roman, km. 1+000—16+000, în valoare de lei 598.140, cu termen de execuție de cinci luni.

XVIII. *In localul Direcțiunei Generale a Drumurilor, din Ministerul Lucrărilor Publice și al Comunicațiilor și în localul Serviciului județean de drumuri, Bacău, pentru:*

1) Aprovizionarea a 830 m.c. pietriș, pe drumul național No. 2, București-Bacău - Botoșani - Frontieră, km. 317—325+550, în valoare de lei 100.000, cu termen de execuție de două luni.

XIX. *In localul Direcțiunei Generale a Drumurilor, din Ministerul Lucrărilor Publice și al Comunicațiilor și în localul Serviciului județean de drumuri, Neamț, pentru:*

1) Aprovizionarea a 1358 m.c. pietriș, pe drumul național No. 37, Iași-Tg. - Frumos - Pașcani—Tg.-Călugăreni, km. 6—16, 39—37 și 0—45, în valoare de lei 99.904, cu termen de execuție de două luni.

XX. *In localul Direcțiunei Generale a Drumurilor, din Ministerul Lucrărilor Publice și al Comunicațiilor, pentru:*

1) Aprovizionarea a 630 m.c. pietriș, pe drumul național No. 2, București-Urziceni, km. 10+300—17, în valoare de lei 397.490, cu termen de execuție de două luni.

2) Aprovizionarea a 2306 m.c. pietriș, pe drumul național No. 61, București-Călărași, km. 3+200—37, în valoare de lei 1.200.000, cu termen de execuție de trei luni.

IN ZIUA DE 15 IUNIE 1937, ORA 10. LICITAȚIA II-A.

I. *In localul Direcțiunei Generale a Drumurilor, din Ministerul Lucrărilor Publice și al Comunicațiilor și în localul Inspectoratului VIII de drumuri, Brașov, pentru:*

1) Lucrările de pavarea cu calăpuri a drumului național No. 48, Teiuș-Blaj-Copșa Mică, km. 23+667—23+847 și 24+248—24+400, în traversarea orașului Blaj, în valoare de lei 1.300.000, cu termen de execuție de patru luni dela data semnării contractului, cu excluderea lunilor de iarnă, 1 Noembrie—1 Aprilie.

IN ZIUA DE 25 IUNIE 1937, ORA 10. LICITAȚIA I-A

I. *In localul Direcțiunei Generale a Drumurilor, din Ministerul Lucrărilor Publice și al Comunicațiilor și în localul Inspectoratului II de drumuri, Timișoara, pentru:*

1) Lucrările de pavare cu pavele mici a drumului județean Sibot-Cugir, km. 0+000—2+144,23, în traversarea comunei Cugir, în valoare de lei 7.740.000, cu termen de execuție de doi ani, dela data semnării contractului, cu excluderea lunilor de iarnă, 1 Noembrie—1 Aprilie, iar plata se va face lei 2.750.000, în exercițiul 1937/1938 și restul în exercițiul 1938/1939.

IN ZIUA DE 10 IULIE 1937, ORA 10. LICITAȚIA I-A

I. *In localul Direcțiunei Generale a Drumurilor, din Ministerul Lucrărilor Publice și al Comunicațiilor, pentru:*

1) Lucrările de pavare cu calăpuri de granit, bazalt, andezit sau orice altă rocă eruptivă similară, pe drumul național Hipodrom-Turloaia-Străulești, km. 0+000—5+650 și pe ramificația spre comuna Băneasa, pe o lungime de 215 m., în valoare de lei 22.000.000, cu termen de execuție de un an dela data semnării contractului cu excluderea lunilor de iarnă 1 Noembrie—1 Aprilie.

Licitațiile se vor ține în conformitate cu art. 88—110, inclusiv, din Legea Contabilității Publice, Regulamentul de funcționare al Oficiului Central de Licitații și Normele Generale publicate în Monitorul Oficial No. 127, din 1931.

Toate persoanele care vor lua parte la licitații vor depune, pe lângă oferte și o garanție de 5% din valoarea devizului, iar ofertele se vor face numai în conformitate cu caietele de sarcini, care pot fi văzute în fiecare zi de lucru, între orele 12—13½ în localul Direcțiunei Generale a Drumurilor și în localurile Inspectoratelor de drumuri și Serviciilor județene de drumuri respective.

Garanțiile provizorii nu se vor primi decât în recipisele Cassei de Depuneri și Consemnațiuni sau Administrațiilor Financiare.

p. Director General,
(ss) A. Smântânescu
Director, (ss.) E. Gr. Nuni

DIVERSE

Direcțiunea generală c. f. r. a făcut cunoscut tuturor stațiunilor că vizitatorii „Lunii Bucureștilor" și Expoziției organizată de Liga națională a femeilor române, pot beneficia de reducerea acordată de 75%, dacă pleacă spre București de la distanțele mai mari de 400 km., cu începere de Vineri, ora 23.00.

Deasemenea vizitatorii din Arad, Rodna și Savarșiu pot pleca Vineri cu trenul nr. 204 spre a beneficia tot de 75% reducere.

Vizitatorii cari beneficiază de 75% reducere și cari urmează să părăsească Bucureștiul în fiecare Luni până la ora 24, vor putea pleca și cu tr. nr. 2001 și 1073, cari au plecarea după ora 24.00.

*

DECRETUL-lege pentru organizarea muncii în interes național va fi reluat în discuție în prima ședință a consiliului de miniștri, care va examina proectul ministerului de industrie și comerț din punct de vedere economic, juridic și politic.

*

COMISIA superioară a cartelurilor va fi alcătuită săptămâna viitoare, în urma propunerilor ce s'au făcut și va începe să lucreze la aplicarea decretului-lege, îndată după ce va apare decizia respectivă a ministerului de industrie și comerț.

*

LA MINISTERUL finanțelor a avut loc aseară o conferință între d-nii D. Alimănișteanu, subsecretar de stat, C. Procopiu, directorul contribuțiilor directe și C. Tăutu, inspector general al Capitalei.

S'au stabilit definitiv membrii comisiilor fiscale de apel, ce vor începe să lucreze la 7 Iunie. Deasemeni s'au făcut propuneri pentru alcătuirea comisiei de verificare a impunerilor, ce va începe să lucreze în curând la ministerul finanțelor.

*

ASEARA, s'a întrunit, la ministerul sănătății, comisia interministerială de malarie sub președenția d-lui ministru dr. Costinescu.

*

S'A INFIINȚAT câte o judecătorie de muncă, cu câte o singură secțiune, în orașele Bacău, Constanța, Galați și Oradea.

*

CAMERA DE COMERȚ și industrie din București, reamintește domnilor comercianți rugămintea de a contribui la reușita SĂPTĂMÂNII COPILULUI — această frumoasă manifestare cu scopuri atât de înalte — aranjând vitrine cât mai frumoase și sugestive cu articole și îndemnuri pentru copii.

*

CASA ASIGURARILOR sociale din București aduce la cunoștința asiguraților săi că dispensarul Nr. 10 de boli de piele, sifilis, s'a mutat în str. Belevedere 10 și funcționează în fiecare zi dela ora 7 jum. dim. până la orele 9 seara.

*

AU FOST numiți membri în comisiunea superioară a muncii din porturile fluviale și maritime, pe termen de patru ani, în grupul delegaților patroni, membri titulari d-nii: ing. Paul Demetriad și Apostol Popa; membri supleanți, d-nii: I. Tuceac și C. Ionescu-Cottan.

In grupul delegaților muncitori, membrii titulari d-nii: L. Maglașu și I. Negulescu; membri supleanți, d-nii: Stoica Mihalcea și C. Paraschiv.

Delegatul ministerului este d. Cuțănică, director al serviciului organizării și ocrotirii muncii.

*

PLATA pensiilor pe luna Mai 1937 se va face astfel: Marți 25 Mai, I. O. V., A și B.; Miercuri, 26 Mai, C. D. E. F.; Joi, 27 Mai, G. H. I. J. L.; Vineri, 28 Mai, M. N. O. P.; Sâmbătă 29 Mai, R. S. T. U. V. Z.

*

DELA 31 Mai cor. urmează a se întocmi la c. f. r. tablouri pentru seria VI de funcționari cărora li se va acorda semnul onorific: Răsplata muncii pentru tru 25 ani în serviciul statului".

Din această categorie fac parte funcționarii, agenții și lucrătorii c. f. r. cari au împlinit 25 de ani de serviciu în intervalul dela 1 Iulie 1936 până la 30 Iunie 1937, precum și acei cari n'au fost trecuți pe tablourile anterioare.

*

DE IERI, au început, la Institutul Babeș, cursurile de gaze pentru acei medici ai ministerului sănătății, cari nu au urmat acest curs.

D. O. Pușcariu, directorul sănătății, a rostit un discurs introductiv, subliniind importanța cursului pentru medici, cari, într'un eventual război, vor avea să se îngrijească și de vindecarea victimelor războiului cu gaze.

Cursul va dura timp de o săptămână.

*

IN CAPITALA sunt 122 cazuri de scarlatină, 2 de angină diftercă și 6 de pojar.

*

TRATATIVELE comerciale cu Grecia au fost întrerupte, până când d. Arghiropulos, șeful delegației elene se va întoarce cu noui instrucțiuni din partea guvernului din Atena.

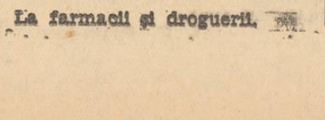

Un Cămin gol?

Eram dezolați, nevasta mea și eu, după nouă ani de căsătorie, de a vedea căminul nostru deșert. Căci desmierdările unui bun câine sau cântecele unui canar nu erau suficiente, la anumite ore, de a înveseli un interior. Trebuia să ne gândim la viitor. La drept vorbind nu îndrăzneam. Vă mărturisesc că amintirea unui „accident" din tinerețe mă urmărea. Mă temeam, copilul nostru să nu sufere, din această cauză. Medicul m'a liniștit prescriindu-mi o cură de PAGEOL. Avem un frumos copil, viguros. Și acum în căminul nostru recunoscător Casei d-voastră avem raza de soare.

Georges T. Gaillac (Tarn)

Pageol-ul nu numai că face să înceteze orice scurgeri, dar el ucide în acelaș timp microbul, grozavul gonococ, gonind până în cele mai ascunse înfundături. Este o antisepsie de „jos în sus" totdeauna sigură, pe care el singur poate să o asigure. *Pageol* vindecă maladiile blenoragice, cistite, etc... chiar cele mai vechi.

La farmacii și droguerii.

Specula jidănească din Deva

DEVA, 25. — Orașul nostru este pradă unei speculații fără precedent datorită jidanilor. — dela Sigismund Blum, *mare comerciant, până la baraca galițianului Steinberger — precum și a cozilor de topor, unguri și sași, care secătuiesc până la ultimul strop bogățiile urbei, formată în cea mai mare parte din mici funcționari, lucrători manuali și meseriași.*

Ca în orice oraș și în Deva, avem, cărnățarii, plăcintarii și cârciumarii „noștri", care dintr'un larg spirit de umanitate, vin întotdeauna în ajutorul clientului, jefuindu-l de ultimii bani cari i-au mai rămas. De ex. cazul „Casina Română", — *ce ironie, auzi „română" — unde consumatorul este jefuit fără nici o remușcare, unde pe deasupra, aproape tot personalul este format din minoritari. Conducătorul acestui local, putred de bogat,* Iamoș Doda, *se bazează pe faptul că nu are o concurență serioasă.*

In categoria aceasta intră și evreul românizat Jean Marinescu, — **convertit de timpuriu — concesionarul bodegei din parc. Atât în timpul săptămânei cât mai ales în zilele de sărbători, nu găsești nici un loc la mesele acestuia.**

Băuturile sunt mai scumpe ca în localurile similare din oraș, iar servitul mâncărilor, e mizerabil, deoarece bodega e aprovizionată cu un „grătar special", unde se pregătesc „mici" (mititei), din carne stricată, cu care consumatorul are prilejul să se intoxice, și tot pentru același preț să respire în loc de aer curat mirosul cărnurilor evreului Marinescu.

Ne adresăm în primul rând d-lui Petre Perian, **primarul orașului și în același timp un bun român, de care depinde grădina orașului, cerându-i o cât mai grabnică reziliere a contractului acestui jidan.**

Intru cât e necesar să venim în ajutorul întreprinderilor și societăților românești, cerem ca acest local să fie închiriat unui român neaoș.

Sperăm într'o schimbare cât mai grabnică. Vom reveni.

Ion Otavă

Obrăznicia unor jidani din Bârlad

BARLAD, 25. — Nu odată am atacat cu toată vehemența obrăznicia galițienilor care uitând că trăiesc pe pământul ospitalier al țării noastre își fac de cap devenind obraznici și insultători față de Români. Astăzi s'a prezentat la noi un bun român care ne-a adus la cunoștință obrăznicia unor jidani povestind următoarele :

Zilele trecute când pensionarul Ancuța cumpăra alimente în bariera Tutova dela sătenii ce veneau din județ, a fost întâmpinat de jidanul I. Herman care revoltat că românul cumpără, a început a-l insulta cu cuvintele cele mai murdare. Pensionarul Ancuța a ripostat și s'a născut un violent schimb de cuvinte între jidan și român. In apărarea jidanului s'a aliat și o coadă de topor din nefericire român anume *Pergu.*

Un alt caz tot atât de grav ca primul este următorul : comerciantul de cereale Mitu a cumpărat o căruță de grâu dela un țăran ; mergând spre hambar ca să-l descarce, pe drum țăranul a fost oprit de jidanul H. Gruenberg care a spus țăranului că-i dă mai mult.

Cerealistul Mitu imputând jidanului dece îi strică „târgul", acesta a început a-l înjura și insulta.

Am înregistrat mai sus obrăznicia celor doi jidani care în tendința lor de îmbogățire rapidă și fără multă muncă, batjocoresc, înjură și insultă, tot ce găsesc în cale, numai pentru a-și ajunge scopurile lor infame.

Cerem ca românii insultați de jidani să reacționeze mai energic împotriva obrăzniciilor lor.

Cum se vor taxa tablourile de artă,

expediate cu trenurile de călători

Direcțiunea c. f. r. a dat dispoziție ca tablourile de artă, fie că sunt pânze sau cartoane, cu sau fără rame — când sunt transportate cu trenurile de călători, se vor taxa după tariful de mesagerii coloana B. simplă. Această dispozițiune va fi introdusă ca un nou aliniat în tariful local de călători.

Beno Metsch & Comp. Caesarul excrocilor

de blănuri din Bucovina

CERNAUȚI, 25 Mai. — Nu există domeniu public comercial în Bucovina, unde cangrena exportatorilor gheșeftari, să se fi întins cu mai multă repeziciune decât în domeniul exporturilor de blănuri. Intr'un articol precedent ne-am ocupat fugitiv de această problemă arătând documentat modul de a lucra al blănarilor bucovineni, arătând specula pe care au deslănțuit-o în Basarabia și Bucovina și frustând în același timp Statul, fiscul și Banca Națională. După părerile unor factori autorizați credem că nu s'ar putea constata vreodată sumele precise de care a fost privat statul prin scandaloasele afaceri ale bandei Metsch, Wolf Weibel et Comp. Cu certitudine putem afirma doar singurul fapt că în decurs numai de un an de zile, acești excroci, din simpli muritori de foame, cunosc astăzi o situație materială a cărei proveniență nu poate fi explicată de cât prin formidabilele excrocherii făcute cu ocazia exportului cu blănuri și care se cifrează aproximativ la suma de 700 milioane lei.

Este de notorietate publică faptul că blănarii din Bucovina pentru a frusta Banca Națională au găsit de cuviință că cel mai eficace mijloc pentru a-și ajunge ținta îl constituie declarațiile false de export, arătând în actele respective o valoare cu mult inferioară prețului real al mărfei exportate. Aceste constatări făcute de organele în drept au avut ca urmare votarea Legii pentru sancționarea abaterilor la dispozițiile reglementării comerțului exterior constatate la import-export din 11 Aprilie 1935.

CONTRAVENȚIILE BANDEI METSCH & COMP.

In virtutea acestei legi, în baza căreia Statul își rezervă dreptul de preempțiune a mărfurilor a cărora valoare este declarată în fals de exportatorii respectivi, Banca Națională învrednicind cu mai multă atenție operațiile de export ale blănarilor din Bucovina, dispune în luna Ianuarie 1936 ca vagonul cu blănuri pe care Metsch se pregătea să-l exporte, să fie reținut la Grigore Ghica Vodă pentru verificarea mărfii spre a se constata adevărata lor valoare. După cercetările de rigoare, Banca Națională din Cernăuți ajunge la concluzia că Metsch întrebuințează acelaș procedeu nerușinat de frustare a Statului și se prevalează în mod just de dreptul de preempțiune acordat de susnumita lege.

INCERCAREA DE „ARANJARE" A AFACEREI

Această măsură energică derutând un moment socotelile gangsterului are drept rezultat unele tatonări pentru aranjarea chestiunii. Nereușind să-și tranșeze chestia după cum ar fi dorit d. Metsch împreună cu ceilalți blănari din Bucovina au deschis o ofensivă puternică pentru evitarea unor astfel de măsuri, ofensivă care ar fi dorit ei să se concretizeze în anumite schimbări ale autorităților care au înțeles să-și facă datoria.

Se înțelege că forurile superioare dându-și seamă abia acum că în adevăr comerțul de blănuri din Bucovina constituie un punct nevralgic pentru Statul nostru au înțeles să-și păstreze aceeași linie de intransigență afirmată cu atâta autoritate de către Banca Națională din Cernăuți. Această atitudine a stârnit o formidabilă consternare între exportatori cari actualmente au încetat un moment cu activitatea lor dezastroasă. Exportul de blănuri din Bucovina este poate singura problemă care merită cercetări mult mai intense decât se întreprind.

In ultimul timp Parchetul de Ilfov și-a îndrumat cercetările pe o nouă pistă menită să aducă în discuție și alte „personalități" marcante ale comerțului de blănuri. Ancheta d-lui Jude-Instructor Lazaroneanu întreprinsă la Viena în timpul din urmă va da în vileag alte panamale vaste , a căror sancționare va da un alt aspect comerțului nostru de blănuri și ne permitem să anticipăm că în viitor situația nu va putea lua decât o întorsătură mult mai favorabilă pentru comerțul românesc odată ce așii excrocheriilor de export vor fi scoși din viața noastră comercială. In numărul viitor vom reveni cu noui date arătând documentar și adevărata activitate a blănurilor din Bucovina.

H. Th. Ionescu

Românii n'au voe să trăiască..'

Jidanul Haimovici își face de cap!

PAȘCANI, 25. — Figura pungașului Moritz Haimovici a mai fost descrisă în câteva rânduri în coloanele noastre. La fel ca și aceea a fratelui său, criminalul Iancu zis „Jean" Haimovici, pretins licențiat „la Torino" (în realitate o haimana obraznică și incultă care a stat câțiva ani în străinătate fără a reuși să-și ia vreun examen) acela care acum câteva luni a atacat ziua în amiaza mare, cu pumnalul și pe la spate, pe comerciantul român CONSTANTIN VASILIU, depozitarul nostru și al celorlalte ziare naționaliste, în Pașcani.

Concesiunea vânzării ziarelor a fost acordată comerciantului C. Vasiliu, dar jidanul Haimovici, fost până nu cu mult în urmă depozitarul tuturor ziarelor, cramponează pe vechea situațiune și nu vrea câtuși de puțin să înțeleagă că și românii au voe să trăiască în țara aceasta.

Jidanul Haimovici sfidează pur și simplu — și sfidează probabil cu concursul autorităților locale căci altfel nu s'ar putea explica cum acesta nu e tras niciodată la răspundere, cu toate reclamațiile îndreptățite aduse împotriva lui.

Nu mai departe în ziua de 23 crt. la trenul No. 6068 Iași-Pașcani, pe distanța Cuza Vodă, Pașcani conductorul trenului, Petru Dumitru a prins și predat în Pașcani pe Finkelștein vânzătorul depozitarului jidan Haimovici. Acesta — vânzătorul — călătorea fraudulos, ca de obiceiu, pentru exercitarea comerțului ambulant de vânzare a ziarelor, așa cum îl practică de regulă vânzătorii lui Haimovici, călători frauduloși ai unui stăpân la fel de fraudulos în exercitarea unei atribuțiuni care i-a fost de atât timp retrasă: aceea de depozitar în Pașcani.

In lipsa șefului stației, plecat la Roman, subșeful din Cuza Vodă, d. Chirilă a aplicat și încasat amenda de 100 lei pentru exercitarea de comerț ambulant și 325 lei pentru călătorie frauduloasă.

Acest subșef de stație merită toate laudele deoarece până în prezent se obicinuia să nu se încaseze nici o amendă iar vânzătorii lui Haimovici să fie „trimiși la poliția locală" care, bineînțeles, îi elibera imediat pentru insolvabilitate.

Scandalul acesta trebue să înceteze.

Incă n'am ajuns atât de rău încât un jidănaș obraznic să poată sfida toată lumea și bătându-și joc de truda și munca grea a unui român capabil să-l împiedice a câștiga un ban cinstit — așa cum pungașul Haimovici n'a fost niciodată învățat să-l câștige!...

Coresp.

Au început transferările

în învățământul secundar

Incepând de Luni 24 Mai, la ministerul educației naționale au început lucrările de transferare în învățământul secundar.

Consiliul inspectorilor generali din acest învățământ lucrează în fiecare zi, pentru rezolvarea cererilor de transferări.

Eri au luat parte la aceste lucrări și d. ministru dr. C. Angelescu, împreună cu d. Const. Kirițescu, secretarul g-ral al ministerului.

Creștini

Vizitați magazinul „CONSUMUL IMPERIAL" din str. Nicu Golescu 11 lângă Atheneu, unde veți fi serviți cu toate articolele de coloniale și băuturi, cu cele mai reduse prețuri. Serviciul prompt și la domiciliu. Tel. 3.37-05

Vasile Moiș

Deplinul succes al „Lunei Bucureștilor"

Peste 100.000 vizitatori în trei zile

Succesul pe care-l obține „Luna Bucureștilor" din acest an întrece și cele mai optimiste previzioni.

Vineri, Sâmbătă și Duminică au vizitat expoziția din parcul Carol II peste 100.000 de bucureșteni și de provinciali. Ca și în prima săptămână dela deschidere, pavilioanele cele mai vizitate sunt acele în care se rezumă evoluția Capitalei și arta născută din religie.

Admirabile mijloace de instruire, atât pentru oamenii în toată firea cât și pentru tineret și copii sunt pavilioanele : antirevizionismului, apărării pasive și aviației.

Pavlioanele Regalității cu fotomontajele uriașe care înfățișează suggestiv etape din viața dinastiei sunt cercetate cu toată atenția de dragostea cuvenită cheilor de boltă ale țării.

*

Trecuți de partea severă a expoziției vizitatorii se revarsă spre distracțiile cărora anul acesta li s'a dat atenție deosebită.

Vine în primul rând vaporașul care permite vizitatorilor să ia contact (unii pentru întâia oară) cu plăcerile navigației.

In imediata apropiere de succes obținut trebue însemnat orașul piticilor, creație de fantezie și realitatea care încântă prin noutate și pitoresc.

Orașul cu căsuțe izvorâte din fantezia pictorului decorator Caramanlău și mobilate cu minuscule obiecte pe măsura locuitorilor este bucuria tuturor. Locuitorii, înalți de 60 și 70 centimetri sunt unii negustori care vând țigări pitice, prăjituri pitice, volume cât mărcile poștale. Orașul are trenul lui cu vagoane cât cărucioarele de copii, condus de un pitic, iar șeful gării este și el un pitic cu un circ în care artiștii de o schioapă stârnesc admirație prin arta lor periculoasă.

Piticii trăiesc aci o viață la fel cu a noastră : au primarul lor, polițiștii lor însărcinați cu menținerea ordinei. Ei locuesc în casele ce li s'au construit și a căror mobilare s'a terminat, mănâncă la o sufragerie comună, au garda lor în turnurile cari înconjoară orașul, ba și un teren de sport, pe care fac zilnic exercitii de gimnastică și practică diferite sporturi.

Restaurante, orchestre, și alte multe posibilități de distracție sunt la dispoziția publicului care face uz de ele cu toată largheța.

Examenele de admitere

în cl. I-a de curs secundar

Ministerul educației naționale, a făcut cunoscut tuturor direcțiunilor școalelor de grad secundar, la care se țin examene de admitere în clasa I-a, că vor trebui să înainteze inspectoratelor școlare respective, până cel mai târziu Luni 31 Mai, propuneri pentru numirea profesorilor examinatori la aceste examene.

Informațiuni

❖ **COMITETUL de conducere al Soc. studenților în medicină veterinară, de sub conducerea d-lui I. LUPȘA, împlinind un an de activitate, și-a depus mandatul.**

S'a ales comisia de verificare, compusă din d-nii: T. Bieru, Aurel Oprescu și I. Brăileanu, care va cerceta gestiunea trecută, după care se va alege, într'o adunare generală care se va anunța, noul comitet de conducere.

❖ Direcțiunea generală c f. r. a dat ordin tuturor stațiilor și haltelor comerciale că pachetele cu reviste, publicațiuni periodice, cărți literare, științifice și didactice tipărite în țară în greutate maximă de 10 kg. expediate la orice distanță dela orice stație din țară, pentru orice stație din țară, se taxează cu un timbru de francare de 12 lei.

❖ *JOI 27 Mai a. c. ora 9 seara, sub auspiciile grupării Universitare Română pentru Societatea Națiunilor va conferența la Fundația Dalles d. profesor Constantin Sipsom, despre* „Criza Societății Națiunilor".

❖ *ACADEMIA Română, întrunită în sesiune generală, va ține ședință publică Joi, 27 Mai curent, la ora 15.*

D. dr. Gr. T. Popa, *membru corespondent va face o comunicare despre* „Modificările serului sangvin la paseri și mamifere în urma stimulării nervilor somatici și simpatici și în urma injecțiilor cu săruri de potasiu și de calciu".

❖ *D. LEOPOLD DITTLER, judecător cu gradul de președinte de tribunal la judecătoria Halmeu a fost suspendat din funcțiune pe patru luni.*

❖ *LUNI 31 Mai se închide, salonul oficial de pictură și sculptură din pavilionul Artelor dela șosea. Toți amatorii cari și-au reținut lucrări, sunt rugați a și le ridica până la această dată.*

Artiștii expozanți sunt obligați a-și retrage operele cel mai târziu trei zile dela închiderea expoziției.

❖ DIRECȚIUNEA generală c. f. r. a hotărît că sunt scutite de plata taxei pentru modernizarea drumurilor și funcționarii activi ai Direcției speciale O. A. P. (c. f. r.) și membrii familiei lor,, atât timp cât călătoria se face pe baza permiselor de călătorie liberă ce se află anexate în carnet. Odată epuizate aceste permise, această categorie de funcționari va putea călători numai aplicând timbre în valoare egală cu taxa ce trebuie să o plătească pentru timpul cât rămâne până la expirarea vizei carnetului.

Dela Societatea de Cultură Macedo-Română

Duminica trecută a avut loc ședința consiliului general al societății de cultură macedo-română.

Inainte de a intra în ordinea de zi, d. dr. Petre Topa, președintele societății, a cerut celor prezenți un minut de reculegere pentru cinstirea memoriei defunctului Teodor Prita, membru în consiliul general, încetat din viață în ziua de 20 Mai 1937.

După aceea, făcând o amplă dare de seamă asupra activității societății pe trimestrul expirat, d. dr. Topa a adus la cunoștința consiliului că noi contingente de coloniști macedoneni sunt pe cale de a sosi în Dobrogea, în urma aprobării acordate de guvern, la stăruința societății.

In ceeace privește activitatea pe tărâm cultural, d-sa expune consiliului sprijinul acordat de societate pentru apariția lucrării „Aromânii" a d-lui profesor Nastase Hâciu, operă premiată de Academia Română, în urma propunerii d-lui profesor Nicolae Iorga. Deasemenea, pe cheltuiala societății, s'a tipărit „Colecția de cântece și melodii populare aromânești", lucrare unică în felul ei, a d-lui profesor Ion Caranica dela Cluj. Tot sub auspiciile societății se află sub tipar revista de înaltă cultură „Balcania" scrisă în limba franceză de către d-nii profesori: George Murnu, Teodor Căpidan, Hristu Geagea și Victor Papacostea, membri în consiliul general. Cu aceste lucrări societatea realizează un program de activitate pozitivă inaugurat prin publicarea lucrărilor „Aromânii moscopoleni și comerțul venețian" a d-lui profesor Valeriu Papahagi și „Un deceniu de colonizare" a d-lui avocat Vasile Muși, secretar general al societății.

Consiliul a cooptat apoi în comitet pe d-nii: arhitect George Simota și D. Ghiulamila, în două locuri devenite vacante.

Congresul Asociației internaționale

de drept penal

Cel de-al IV-lea congres al Asociației internaționale de drept penal, va avea loc anul acesta la Paris dela 26—31 Iunie.

Specialiștii cei mai recunoscuți, în domeniul dreptului penal, procedurii penale și a științei penitenciare, se vor întruni, pentru a delibera asupra următoarelor chestiuni :

1. Cum s'ar putea ca legislațiunea internă să contribue la menținerea păcii internaționale?

2. Despre mijloacele de comunicare între state, a antecedentelor judiciare ale delicventilor;

3. Poate judecătorul, pe cale de analogie să pedepsească un fapt care nu este prevăzut în legea penală?

4. Despre garanțiile acordate inculpaților, în cursul instrucțiunii prealabile;

5. Despre intervenționea autorității judiciare în domeniul executării pedepselor și a măsurilor de siguranță.

Grupul român al Asociației internaționale de drept penal, a fost informat despre înlesnirile ce s'au acordat avocaților, magistraților, profesorilor de drept, în general tuturor juriștilor români, cari ar dori să ia parte la lucrările acestui congres.

Astfel, participanții la acest congres vor beneficia de o reducere de 33% pe c. f. austriace și ungare și de 50% pe c. f. franceze și vor putea să-și reție din timp camere la diferite hoteluri cu prețuri avantajoase pe toată durata congresului.

După închiderea desbaterilor se vor face trei excursiuni: a) împrejurimile Parisului; b) Normandie și Bretagne, și c) Auvergue. La aceste excursiuni vor putea lua parte toți membrii congresului împreună cu familiile lor.

Pentru orice informațiuni și pentru înscriere la acest congres, juriștii români se vor adresa d-lui profesor Ioan Rădulescu, vice-președintele grupului român al Asociației internaționale de drept penal, dela ora 10—12, la Consiliul legislativ, str. Atena nr. 25, până la 5 Iunie, dată când înscrierile sunt irevocabil închise.

Vizita P. S. Sale Episcopul Nicolae Colan

al Clujului în Țara Moților

CAMPENI, 25. — Duminică 16 Mai, Țara Moților a primit vizita I. P. S. Episcop Nicolae Colan al Clujului. Condus pe întreg parcursul comunei de un grup de 50 călăreți în costume naționale, la poarta de intrare în sat a fost primit de cuvântul cald al comand. bat. 12 V. M., lt.-col. Poenaru, primarul comunei și de președinta Soc. ort. nat. a fem. rom.

După aceasta s'a oficiat sfințirea bisericii ort. refăcută într'un cadru deosebit de religios și sărbătoresc. S'au sfințit două morminte ale tribunilor eroi N. Corcheș și M. Andreca, luptători pentru drepturile românilor în revoluția din 1848, pe mormintele cărora, micii străjeri ai școalei primare au depus două jerbe de brad. La recepție au adus omagiul lor delegatul bisericii ort. P. C. Sa protopop al Câmpenilor, Sorin Furdui, părintele I. Deac pentru biserica unită rom., d. prefect al jud. I. Modrigan în numele ad-ției, d. jud. I. Ionescu pentru justiție, comand. bat. 12 V. M., lt.-col Al. Poenaru, d. Gr. Barcan înv., în numele corpului didactic, d-ra M. Mihon înv. pentru Soc. ort. a fem. rom. și Grupărea fem. rom. Tuturor le-a răspuns I. P. S. Sa mulțumind pentru omagiile aduse și îndemnând la muncă în slujba ortodoxiei și românismului. A urmat apoi un banchet în saloanele Casinoului militar, la care au participat delegați ai tuturor organizațiilor. I. P. S. Sa a mai vizitat parohiile din com. Vidra, Ponorel și Avram Iancu.

In toate comunele populația a primit cu mult entuziasm și căldură pe înaltul prelat.

Săptămâna străjerilor

Secretariatul O.E.T.R. reamintește tuturor comandanților și comandantelor legiunilor străjerești din țară că trebue să ia de urgență contact cu prefecturile de județ și instituțiunile agricole, pentru organizarea în condițiunile cele mai bune a săptămânii străjerești dela 1 la 7 Iunie, în care timp se vor premia și publica (afișa) înfăptuirile și realizările cele mai importante în domeniul practic și aplicativ al programului străjeresc. (Curtea cea mai îngrijită, grădina cea mai bună de zarzavat, florile cele mai frumoase, vitele cele mai îngrijite, bucatele cele mai practice și gustoase, etc., etc.).

Deasemenea se va convoca comitetul județean și cele locale pentru a asigura perfect reușita serbării zilei de 8 Iunie, închinată de către Suveran, Marele Străjer al țării, tineretului român.

Se face cunoscut că în ziua de 7 și 8 Iunie crt. se vor vinde în întreaga țară, la toate oficiile poștale, timbrele speciale scoase cu ocazia zilei de 8 Iunie crt. închinate anul acesta sportului, care serbează jubileul de 25 ani de existență.

Cu această ocazie se reamintește că se mai găsește un stoc mare de timbre din 8 Iunie anul trecut — „portul național" și se pot obține la direcția generală a poștelor. Ele vor fi trimise din nou la toate oficiile.

Rugăm ca toate unitățile să-și facă colecțiile necesare pe ani, în deosebi a timbrelor străjerești ce apar la 8 Iunie în fie care an.

JURAȚII CONDAMNA

Se pare că odată cu noile legiuiri penale și cu noua organizare dată Curții cu Juranți justiția populară începe a-și da seama de adevăratul rol al ei și că numai judecând sever se poate îndrepta, în parte, starea de lucruri la care am ajuns, când omul nu mai este sigur de clipita care va urma.

După condamnarea exemplară a bandei de incendiatori jidani, urmează condamnarea fratelui criminal Andreescu iar azi juraților, aceiași de săptămâna trecută, aduc un verdict afirmativ pentru tâlhărie contra lui Gh. Berilă și St. Rădoi.

In iarna anului 1936 cei doi bandiți intră în cârciuma lui Ion A. Dumitriu și după ce cer de băutură, prelungind șederea lor acolo până au plecat toți clienții sar asupra unei femei care servea în cârciumă și apoi asupra patronului și grație unor împrejurări crima a fost înlăturată.

Ieri s'a judecat procesul lor și juranții, după o deliberare de o jumătate de oră au adus un verdict afirmativ pe baza căruia Curtea a condamnat pe cei 2 tâlhari și anume pe Berilă la 5 ani închisoare iar pe Rădoi la 3 ani închisoare.

PLOAIA ȘI... ACCIDENTUL DELA „NESTOR"

Ieri d. judecător Tretinescu, titularul Cabinetului 5 Instrucție însărcinat cu cercetarea accidentului criminal dela Cofetăria Nestor, a dat drumul acarului Păun din acest accident, lui Orban, reținut la Cabinet în interesul cercetărilor.

Aceste cercetări le bănuiam mai lungi fiind vorba de o viață de om. Cu toate acestea, în urma expertizei făcute de d. Simotta (?) dosarul a fost înaintat d-lui Prim Procuror al Parchetului Ilfov pentru a pune concluziuni.

Desprindem din raportul de expertiză concluzia la care, — după îndelungate cercetări, — s'a ajuns.

Accidentul s'a produs din cauză că s'a depozitat prea mult moloz pe zidul dărâmat. Iar acest moloz, din cauza... ploii a devenit prea greu și iată justificarea.

Nici un comentariu nu mai trebuie făcut. A face planuri de construcții cari se dărâmă sub greutatea molozului plouat însemnează a evita dela început o nenorocire mai mare care s'ar fi întâmplat cu siguranță mai târziu.

Semnalăm că inginerul instructor este d. Prager și antreprenorul... d. Guttmann.

„GRUPAJUL ROMAN"

D. judecător Tretinescu, titularul Cabinetului V Instrucție a luat ieri un supliment de declarații foștilor directori ai fostei societăți românești de „Grupaj", numiții Koenig și Lazăr.

Foștii directori ai fostei societăți ne arată că trebuie să fie vorba și de ceva „ghișeft".

Operația era foarte simplă : fosta societate se ocupa cu transportarea pe C. F. R. a diferite colete, transport însă pe care îl făceau în grup — de aci grupaj. Până aici nimic anormal. Ghișeftul consta însă în următoarea șmecherie. Societatea încasa de la fiecare particular taxele necesare pentru transport plus timbrele legale pentru foile de expediție cari trebuiau să însoțească fiecare colet. Așa încasau ei. La expediții însă adunau sume din aceste colete cari plecau într'o direcție, făceau o singură foaie de expediție cu un singur rând de timbre și în felul acesta, prin „nevinovata" șmecherie au reușit să înșele Statul cu sutele de mii de lei cari le rămâneau în buzunar din sustragerea dela taxele legale.

Nici aici nu ne mai trebuiesc comentarii. Suntem sătui de excrocheriile acestui neam de lipitori !

„DOCTORUL" MAIOR

Ieri Parchetul Ilfov a înaintat Tribunalului Ilfov dosarul pseudo-doctorului Maior și al lui Loch Mihai, complicele, pentru judecată.

D. judecător Lazaroneanu, titularul Cabinetului II Instrucție a dat ordonanță definitivă No. 33/937 contra sus numiților și anume : Sergiu Maior zis Meja, zis Brotim, zis Seitmann, zis Sergiu Musa zis Stit Adalbert, zis Bela zis Seitz pe baza art. 401, 412, 443, 405, 404, 589 al. 3 și 101 c. p. nou și Loch Mihaiu pentru ajutorul dat primului.

Implicat în omorul prin medicamente al lui Gavrilă Burtică, începu de aci să se desvăluie acest „doctor" care a avut curajul ca chiar la Cabinetul de Instrucție, în primele lui declarații, să scrie : „subsemnatul doctor în medicină..."

Falsurile îi sunt nenumărate : acte de naștere, bilet de lăsare la vatră. Medic Căpitan din com. Crețești-Sintești, Ilfov —acte de identitate, acte de liberă practică a medicinei și a dentisticei, medicamente falsificate, fals farmacist, bigam, fals în toate actele pe care le-a posedat.

Ne reținem de a-i da locul, data nașterii și părinții din care el declară că s'a născut deoarece ne temem să nu comitem și noi un fals.

Arătăm nu mai că din datele dela dosar, sângele lui Iuda se păstrează în mare parte în vinele lui.

FALSIFICATORII DE MONEDE

D. judecător Stănescu, titularul Cab. VII Instrucție a continuat ieri cercetările în afacerea jidanilor falsificatori de monete, confruntând pe Zimerman cu acuzații principali, acesta fiind dija plasator.

ASASINUL LUCA ION

Ieri s'a dat ordonanță definitivă de trimitere în judecată a asasinului Luca Ion care și-a ucis soția din cauza geloziei.

I. I. St.

ULTIMA ORA

Răspunsul d-lui Ion Mihalache

OXO

— Șeful partidului național-țărănesc atacă violent pe d. Goga și respinge formula unui guvern de alegeri. Impresia defavorabilă în lumea politică. Pricina necazului d-lui Mihalache: convingerea că nu va veni la guvern. —

D. Ion Mihalache a răspuns provocării d-lui Octavian Goga, privitoare la necesitatea unui guvern de alegeri pentru soluționarea succesiunii. Șeful partidului național-țărănesc a răspuns așa cum am prevăzut noi, adică a răspuns net, o astfel de formulă care totuși este profund democratică. Dar d. Ion Mihalache știe că un guvern neutru de alegeri, înseamnă în situația de azi, definitiva lichidare a partidului pe care îl conduce. Și aceasta din două motive. Intâi fiindcă în alegeri libere prezidate de un guvern neutru, național-țărăniștii n'ar putea obține o cotă mai mare de 15% din numărul voturilor exprimate și astfel legenda popularității acestui partid s'ar spulbera, iar opoziția s'ar prelungi pentru el și dincolo de guvernul care ar ieși din aceste alegeri libere. In al doilea loc d. Mihalache știe că, cu toate desmințirile date, grupul centrist din partid este gata să colaboreze cu un guvern de concentrare de centru, ce ar putea eventual eși în urma unor alegeri libere. Și acest lucru înseamnă că partidul național-țărănesc se va lichida.

In orice caz atitudinea atât de ostilă pe care o manifestă d. Ion Mihalache față de eventualitatea unui guvern de alegeri, a avut darul să demaște complet partidul pe care îl conduce. In adevăr național-țărăniștii cari s'au prevalat întotdeauna de indicațiile electorale, fug astăzi de o luptă cinstită și dusă în temeiul principiilor democratice pe cari acest partid pretinde că le apără, ceiace înseamnă că își dau seama de slăbiciunea lor și de lipsa de simpatie de care se bucură în masele electorale.

IMPRESIA IN CERCURILE POLITICE

Ostilitatea manifestată de d. Mihalache față de formula unui guvern de alegeri, a produs o vie impresie în lumea noastră politică. Deși era de așteptat că șeful național-țărăniștilor se va pronunța împotriva formulei d-lui Octavian Goga, totuși tonul lipsit de urbanitate cu care d-sa a atacat pe șeful național-creștinilor și opoziția netă împotriva unui guvern de alegeri, a surprins. D. Ion Mihalache este șeful unui partid care pretinde că luptă pentru respectarea principiilor democratice și pretenția d-sale de a i se în-

credința guvernul, când până astăzi, din rezultatele obținute în alegerile județene, partidul d-sale s'a plasat al treilea și nu a obținut decât o cotă de 20%. Din totalul voturilor exprimate, apare nu numai exagerată, dar de-adreptul împotriva principiilor pe care le propovăduește. Era de așteptat deci ca d. Mihalache respingând propunerea d-lui Goga, s'o îmbrace totuși într'o formă care să fie accesibilă pentru situația partidului d-sale. In felul însă în care a procedat și mai ales prin violența atacului împotriva d-lui Goga, d. Ion Mihalache s'a trădat. D-sa știe cu preciziune că în alegeri libere nu va ajunge niciodată să obțină voturile necesare pentru a participa la o guvernare după cum știe tot atât de bine că guvernul viitor nu-l va forma partidul de sub șefia d-sale. Și de aci paraponul și violența de suburbie a atacului împotriva d-lui Octavian Goga.

P. B.

Prețuri maximale
în stațiunile balneare

Ministerul de interne, față de specula din ce în ce mai mare, a hotărît ca în stațiunile balneare să fixeze prețuri maximale la alimentele de strictă necesitate.

Doret și Micheletti
sboară spre Tokio

Shanghai, 26 (Rador).— Aviatorii francezi Doret și Micheletti au aterizat pe aeroportul local la ora 1.57 (ora meridianului Greenwich). Cei doi aviatori și-au reluat sborul la ora 4.27, plecând spre Tokio.

Șeful mișcării revoluționare albaneze
a fost împușcat

Tirana, 26 (Rador). — Agenția telegrafică albaneză transmite :

Aseară la ora 21,45 o patrulă de jandarmi a împușcat la Golemas, în apropiere de localitatea Kurvoleshi, pe Etem Toto, șeful mișcării revoluționare recente. Patrula a făcut prizonieri 5 rebeli cari însoțeau pe Etem Toto.

Noul președinte
al tineretului liberal

D. I. G. VANTU, deputat, a fost numit președinte al tineretului național-liberal.

Protestul generalului Franco

— Ambasadorul anarhiei și crimei din Spania nu are ce căuta la Geneva. Adevărații reprezentanți ai Spaniei sunt partizanii guvernului din Burgos. —

Salamanca, 26 (Rador). — **Corespondentul agenției Havas transmite:**

Generalul Franco a trimis secretarului general al Societății Națiunilor o lungă notă de protest contra prezenței la Geneva a unui delegat al guvernului din Valencia care, se spune în notă, „se pretinde reprezentantul Spaniei".

Nota afirmă că partizanii generalului Franco sunt adevărații reprezentanți ai Spaniei și că delegatul din Valencia este ambasadorul „anarhiei și crimei din Spania roșie care a făcut să dispară orice temei juridic din acelea pe cari le afirma consfințite de constituția pe baza căreia guvernul din Valencia își întemeiază pretențiile la legalitate".

In notă se subliniază deasemeni că naționaliștii sunt stăpâni pe două treimi din teritoriul metropolei și pe toate coloniile.

Naționaliștii pregătesc o nouă ofensivă

Vitoria, 26 (Rador). — Corespondentul Agenției Havas transmite :

Trupele generalului Mola au continuat eri consolidarea pozițiilor ocupate de ele pe front, în vederea unui apropiat atac. Operațiile de curățire au continuat în toate sectoarele. Aceiași activitate s'a desfășurat și în spatele frontului. Artileria națională ocupă noui poziții mai înaintate. Se stabilesc noui depozite de muniții. Aviația continuă misiunea ce i s'a încredințat, adică de a distruge anumite puncte întărite, în vederea atacului definitiv.

*

Salamanca, 26 (Rador). — *Corespondentul Agenției Havas comunică :*

Marele Cartier național a anunțat aseară că nu este nimic de semnalat pe diferitele fronturi de luptă, cu excepția frontului Biscaya, unde trupele naționaliste și-au ameliorat pozițiile și au consolidat liniile ocupate în ultmele zile.

In sectorul Dima au trecut în rândurile noastre 270 de soldați republicani, iar pe frontul Biscaya, au trecut alți 70 de milițieni. Pe frontul Durango au trecut de partea naționaliștilor 250 de milițieni guvernamentali.

Aviația semnalează doborârea unui avion guvernamental.

Încă un aviator german condamnat la moarte de comuniștii din Bilbao

Bilbao, 26 (Rador). — Corespondentul Agenției „Havas" anunță:

Aviatorul german Hans Wandel a fost condamnat la moarte fiindcă a luptat în rândurile naționaliștilor spanioli. El a fost făcut prizonier la 13 Mai la Larrabezua.

A declarat că atunci când a fost angajat să lupte în Spania, își făcea serviciul militar în Germania. El a debarcat la Sevila în ziua de 24 Mai 1936.

Gravă încăerare între polițiști și bandiți

Havana, 26 (Rador). — **Trei indivizi au fost omoriți și doi polițiști răniți, în cursul unei descinderi făcută de poliție într'o casă din centrul orașului, în care se afla sediul central al unor gangsteri.**

Rezultatul alegerilor județene de Marți

Ieri s'au efectuat alegeri județene în mai multe centre.

Ministerul de interne ne comunică următoarele rezultate dela aceste alegeri :

JUD. DOLJ

Liberalii: 24.402 v.
Național-țărăniștii: 25.896 v.
Frontul Românesc: 9.839 v.
Național-Creștinii: 16.128 v.
Georgiștii: 6.459 v.
Agrarienii: 4.196 v.

JUD. DAMBOVIȚA

Liberalii: 13.920 v.
Național-țărăniștii: 23.563 v.
Georgiștii: 4.743 v.
Frontul Românesc: 5.737 v.
Național-Creștinii: 6.206 v.

JUD. ROMANAȚI

Liberalii: 14.513 v.
Național-creștinii: 10.091 v.
Agrarienii: 5.424 v.
Național-țărăniștii: 13.846 v.
Frontul Românesc: 4.909 v.
Georgiștii: 4.095 v.

JUD. ORHEI

Liberalii: 9.942 v.
Național-țărăniștii: 5.015 v.
Național-creștinii: 19.624 v.
Frontul Românesc: 1.811 v.
Gospodarii: 2.174 v.

HOTIN (Comună)

Liberalii: 1.121 v.
Național-țărăniștii: 514 v.
Georgiștii: 143 v.
Național-creștinii: 213 v.

Consiliul Micii Înțelegeri se va întruni Joi la Geneva

— Importantele conversații ale d-iui Victor Antonescu. —

Geneva, 26 (Rador). — *Problemele Europei Centrale și atitudinea Micii Înțelegeri față de toate chestiunile actuale au constituit ieri caracterizarea principală a activității diplomatice desfășurate în convorbirile directe.*

Ele au început printr'o întrevedere între d-nii Victor Antonescu, ministrul de Externe al României, și Subotici, delegatul permanent al Iugoslaviei pe lângă Societatea Națiunilor. D. Subotici a venit la Hotel des Bergues, unde a făcut o vizită îndelungată d-lui Victor Antonescu.

D. Krofta, ministrul de Externe al Cehoslovaciei, sosit după amiază, s'a întâlnit la ora 18 și 30 cu d. Victor Antonescu, pe care l-a pus în curent cu impresiile culese la Londra de d. Hodza, președintele consiliului de miniștri al Cehoslovaciei, în ce privește chestiunile în legătură cu Europa Centrală.

D. Victor Antonescu, la rândul său, a înfățișat colegului său cehoslovac conversațiile avute în chestiunile Europei Centrale și ale politicii Micii Înțelegeri cu d-nii Delbos, ministrul de Afaceri Străine al Franței, cu care avusese o nouă întrevedere azi înainte de amiază, și Eden, ministrul de Externe al Marei Britanii, cu care s'a întreținut îndelung azi după amiază, după ședința Societății Națiunilor.

O întrunire a consiliului permanent al Micii Înțelegeri este prevăzută pentru ziua de Joi, spre a examina situația generală, așa cum a evoluat dela ultima conferință a Micii Înțelegeri ținută la Belgrad.

Joi seară va fi un dineu al Micii Înțelegeri și Înțelegerii Balcanice.

Un comunicat va fi publicat după întrunirea consiliului Micii Înțelegeri.

CORDIALA INTREVEDERE EDEN — V. ANTONESCU

Foarte cordială a fost întrevederea d-lui Victor Antonescu cu d. Eden, în cursul căreia s'a afirmat odată mai mult desăvârșita armonie ce caracterizează relațiile dintre Marea Britanie și România.

D. Victor Antonescu a fost, împreună cu membrii consiliului, invitatul asociației ziariștilor acreditați la Geneva, la dejunul oferit azi cu prilejul intrării Egiptului în Societatea Națiunilor.

Dejunul a fost prilejul unei călduroase manifestații pentru principiile și idealurile Societății Națiunilor. D-nii Eden, Delbos și Nahas Pașa, președintele consiliului de miniștri al Egiptului, au relevat rând pe rând speranțele puse în opera Societății Națiunilor și încrederea în triumful ideilor de pace.

Dislocarea centriștilor

— Acțiunea d-lui Virgil Potârcă. —

Știrile pe cari le avem din sorginte serioasă ne arată, că grupul din centru din partidul național-țărănesc, prin d. VIRGIL POTÂRCĂ, va încerca să facă propuneri senzaționale conducerii centrale a Frontului Românesc, cu privire la viitoarea guvernare.

Ni se mai spune, că în acest scop se vor produce săptămâna viitoare câteva întrevederi importante și că d. Virgil Potârcă lucrează intens în această direcție.

Ar fi vorba, prin urmare, de o dislocare a centriștilor.

Să așteptăm ca evenimentele să se petreacă și să ne dea dreptate.

Marele Voevod Mihai a fost ovaționat frenetic
pe tot parcursul trecerii Sale prin Polonia

Varșovia, 26 (Rador). — *Măria Sa Marele Voevod Mihai de Alba Iulia a părăsit după amiază Varșovia.*

După ce a făcut o vizită de rămas bun d-lui Moscicki, președintele republicei, Măria Sa a plecat la gară, însoțit de generalul Schally, șeful Casei Militare a președintelui republicei. Intr'o a doua mașină se aflau comandorul Fundățeanu, aghiotant regal, și d. Al. Duiliu Zamfirescu, ministrul României. Intr'o a treia mașină venea d. Romer, directorul Protocolului.

In fața gării se afla un detașament de cercetași și o companie de vânători, care a prezentat armele.

Mulțimea îngrămădită în fața gării a aclamat viu pe Moștenitorul Tronului României.

In sunetele Imnului național român, Marele Voevod, însoțit de d. Beck, a trecut în revistă pe peronul gării o companie a școalei de ofițeri de geniu.

La ora 15,35, în sunetele Imnului național român, trenul a pornit spre București.

Măria Sa este însoțit și de d. Zamfirescu.

*

Varșovia, 26 (Rador). — Trenul în care călătorește spre București Marele Voevod Mihai s'a oprit în gara Lublin.

Aici, organizațiile tineretului, reprezentate prin peste 2000 de delegați, au făcut o mare manifestație în onoarea Moștenitorului Tronului României.

In mijlocul unui entuziasm delirant, Măria Sa a coborît **din tren și a trecut în revistă** organizațiile de tineret. Un delegat al lor a remis Marelui Voevod buchete de flori și cravate în culorile naționale române și polone. Mulțimea adunată în număr mare în gară a ovaționat frenetic pe Marele Voevod Mihai.

Helium va fi admis la export

— Inițiativa a fost luată de d. Roosevelt. —

Washington, 26 (Rador). — *D. Roosevelt, președintele Statelor Unite a adresat o scrisoare președinților comisiilor militare a Camerei Reprezentanților și Senatului, cu privire la chestiunea gazului helium.*

Președintele Roosevelt propune ca Parlamentul american să autorizeze exportul excedentului de helium produs de Statele Unite, pentru a fi folosit în comerț și medicină. D-sa mai propune ca statul american să cumpere singura uzină producătoare de helium, instituindu-se astfel un monopol de stat pentru acest produs și reducându-se costul lui. Departamentul Marinei și Războiului ar urma să controleze exportul gazului helium pentru ca puterile străine cari-l vor importa să nu-l folosească în scopuri militare.

Somăm pe d. Mihalache să răspundă!

— Țara vrea să audă precizări. —

GUVERN DE MILITARI, fără legătură cu politica, înseamnă: GARANTAREA LIBEREI EXPRIMARI A CETAȚENILOR.

National-țărăniștii susțin: „DACA CETAȚENII S'AR EXPRIMA LIBER, PARTIDUL NOSTRU AR INTRUNI CELE MAI NUMEROASE ADEZIUNI.

Dece, totuș, național-țărăniștii RESPING FORMULA UNUI GUVERN DE MILITARI care să prezideze alegerile?

Iată ce am vrea să răspundă d. Mihalache!

Naționalizarea muncii devine
fapt împlinit

O anumită presă, pe placul căreia nu-i, sub nici o formă, decretul lege cu privire la naționalizarea muncii, ca să creeze atmosferă nefavorabilă ministerului de industrie și comerț și titularului acestui departament, anunță de câteva zile, cu litere groase, că „S'A RENUNȚAT LA NAȚIONALIZAREA MUNCII".

Că știrea e falsă și tendențioasă, ne-o dovedește hotărîrea luată de guvern ca până la sfârșitul acestei săptămâni decretul lege mai sus pomenit să fie redactat și publicat în Monitorul Oficial.

Impotriva acestor colportori pătimași, cari induc în eroare opinia publică și amenință, indirect, pe un conducător de departament, ar trebui să ia ministrul de interne cele mai severe măsuri.

Scandalul cu distribuirea cărților de alegători în Ilfov

— In atenția ministerului de interne. —

Ni se aduce la cunoștință, că în Ilfov distribuirea cărților de alegători se face după un sistem inadmisibil.

Mai întâi: dacă posesorii cărților nu sunt identificați ca membri ai partidului liberal, nu pot să și le ridice. Dacă, totuși, intervin, riscă diferite neplăceri.

In al doilea rând: aflăm, că aceste cărți se împart prin cârciumi și, cu toate că ne despart doar câteva zile de alegerile județene, până acum nu s'au distribuit nici 30 la sută din cărți.

Ministerul de interne trebue să ancheteze de urgență, să constate care-i adevărul și să aplice sancțiuni vinovaților.

Știri și polemici

Dela Palatul Regal

COMUNICAT Nr. 56

MAREȘALATUL Curții Regale comunică :

Starea M. S. REGELUI s'a ameliorat, gripa urmându-și cursul. Temperatura a scăzut.

Audiențele rămân suspendate până la noui dispoziții.

*

MARELE Voevod Mihaiu de Alba Iulia sosește azi la ora 5 în Capitală, venind dela Varșovia.

Moștenitorul Tronului va fi primit în gara Mogoșoaia de membrii guvernului și de reprezentanții autorităților.

*

ALEGERILE municipale dela Brăila au fost validate. Liberalilor li s'au atribuit 6 mandate, național-țărăniștilor 7 și și Frontului Românesc 5 mandate.

*

PREFECTURA de Ilfov a cerut ca ministerul de interne să ia măsuri împotriva intermediarilor dela bariere, cari acaparează alimentele și le vând pe prețuri de speculă.

*

D. ING. RADU IRIMESCU, rămânând la Paris, pentru desăvârșirea unor comenzi de material aeronautic, și-a amânat sosirea în Capitală, pentru Luni, 31 Mai a. c.

*

FAȚA de știrile apărute în ziarul „DIMINEAȚA" de azi, ministerul industriei și comerțului desmințe categoric că ar fi existând divergențe de păreri în sânul comisiei pentru reprimarea speculei.

*

O DELEGAȚIE a invalizilor de război sa' prezentat azi dimineață la ministerul de finanțe, cerând să se dispună rectificarea pensiilor pe anul în curs a pensionarilor din această categorie.

*

DUMINICĂ 30 Mai, la ora 9 dim., se va comemora, la Ateneul Român, o sută de ani dela moartea marelui povestitor Creangă. La sărbătorire vor lua parte directorii școalelor primare din Capitală cu câte 10 elevi. De asemeni elevii și elevele din cursul secundar.

*

D. GH. TATARĂSCU, președintele consiliului de miniștri și ministru ad-interim la externe, a avut eri după amiază o lungă întrevedere cu d. Suphi Tanrioer, ministrul Turciei, care i-a făcut unele comunicări diplomatice în legătură cu tratativele comerciale ce sunt în curs între România și Turcia.

*

IN LUNA IULIE va avea loc, tradiționalul târg de fete pe Muntele Găina. Pregătirile în vederea acestui original târg au început de pe acum.

*

GUVERNUL francez a înștiințat ministerul aerului și marinei român, că va trimite o escadrilă de avioane, care să participe la serbările restaurației, dela 8 Iunie.

Escadrila va face o scurtă escală la Arad, de unde apoi va porni la București.

*

CONSTANȚA, 26. — *Transatlanticul italian „Roma" va sosi și vara aceasta în portul nostru, fiind în continuarea unei croaziere în Mediterana.*

Pe bord se vor găsi 3.000 de turiști americani, care vin să ne viziteze țara.

Transatlanticul „Roma" și-a anunțat sosirea pentru 29 Iulie.

*

LA SERBARILE bicentenarului Blajului, cari se țin în acest an, cu un fast deosebit, Papa Pius XI trimite în afară de nunțiul apostolic, monsegniorul Andree Casulo, care reprezintă Sf. Scaun, și pe unul dintre secretarii Săi, ca reprezentant personal.

*

D. MARCEL ROMANESCU, consilier de legație la Copenhaga, a fost transferat la legația română din Roma ,iar d-nii Niculescu-Buzești și Anastasiu, secretari de legație în centrala ministerului afacerilor străine, au fost numiți primul la Stokholm și cel de al doilea la Oslo.

*

D. VALER POP, ministrul industriei și comerțului, a avut ieri o conferință cu d. Mitiță Constantinescu, guvernatorul Băncii Naționale, în legătură cu stabilirea modalităților de lichidare a soldurilor din Italia și Turcia.

*

IERI a încetat din viață în urma unei operații de apendicită la sanatoriul Saint-Vincent de Paul, profesorul de științe naturale I. Popa-Burcă dela liceul Mihai Viteazul.

*

FESTIVITAȚILE în legătură cu sărbătorirea „Zilei Cărții", inaugurarea „Pavilionului Cărții" din Luna Bucureștilor și „Congresul general al cărții" cari urmau să se facă azi, s'au amânat pentru ziua de 2 Iunie.

*

Geneva, 26 (Rador). — *Negusul a publicat o notă din care rezultă că Abisinia nu va lua parte la actuala sesiune a Societății Națiunilor.*

Apare probabil că chestiunea Abisiniei ca membră a Societății Națiunilor nu va mai fi pusă decât în sesiunea din toamnă.

Avansările și încadrările funcționarilor dela ministerul finanțelor

La ministerul finanțelor a avut loc eri o conferință, în care s'au stabilit normele pentru avansarea funcționarilor din acest minister.

Mișcarea de personal atât pentru serviciul central, cât și pentru serviciile exterioare, se va face pe minister, nu pe direcții ca anul trecut, pentru circa 1.200 locuri, constatate vacante în buget la 1 Aprilie a. c.

Totodată se va proceda și la încadrarea funcționarilor cari fiind numiți direct, nu au fost definitivați. Toate numirile, avansările și încadrările se vor face cu data de 1 Iunie a. c.

Criteriile de avansare și numire, avându-se în vedere, că președintele comisiei de numiri și înaintări este tot Cristache Simionescu, falsul secretar general al ministerului de finanțe, probabil vor fi tot cele de anul trecut, ceeace ne obligă să revenim asupra acestei mișcări de personal, în măsura reclamațiilor, ce le vom primi.

Redactor responsabil Gh. Dumitrache

Tipografia ziarului „UNIVERSUL", str. Brezoianu 23—25 București

6 pagini 3 lei

ANUL VI, No. 751 Vineri 28 Mai 1937

Taxa poştală plătită în numerar conform aprobării Dir. Gen. P.T.T. No. 118.3707/1934

BIBLIOTECA CENTRALĂ ASOCIAȚIUNII SIBIIU

Porunca Vremii

TRIBUNĂ ZILNICĂ DE LUPTĂ NAȚIONALĂ ȘI CREȘTINĂ

Una din caracteristicile epocii actuale e următoarea: un individualism extrem consecință a liberalismului economic, care a pulverizat forțele închegate ale țării și a asigurat o victorie ușoară elementelor străine. Economicește negustorii și meseriașii români au fost dați pradă elementului evreesc, clasa de mijloc a fost cotropită de EVREI.

NICOLAE FILIPESCU

Abonamente anuale: Lei 1000 pentru instituții și sprijinitori; Lei 800 pentru orașe; Lei 600 pentru sate. Se primesc și abonamente pe 6 și 3 luni.

Ori ce sumă se poate trimite prin Casa de economii și Cecuri poștale (CEC) astfel: ABONAȚII PENTRU CONTUL 1224 DEPOZIARII „ „ 10465

Director: Dr. ILIE RĂDULESCU

Redacția și Administrația: BUCUREȘTI 1, Str. Sărindar 18

TELEFON: Direcție, redacție 4.1853 Ad-ție, publicitate 4.1852

Români și Romance feriți-vă copiii de lectura cărților iudeo-pornografice!

Democrație național-țărănistă

Am arătat eri trista postură a d-lui Ion Mihalache, șeful „democrației", atât de savur oasă în contrazicerile ei, evidențiind lipsa nu numai de pregătire politică a președintelui partidului național-țărănesc, dar și pe aceia de educație politică, necesară unui șef de partid în secolul nostru. Fiindcă, oricum, un șef de partid trebue să se impună măcar propriilor lui partizani printr'o ținută de urbanitate care să-i dea dreptul a se socoti la un nivel superior față de ei. Dar bietul domn Mihalache, ajuns unde n'a gândit și grijuliu să-și mențină această situație, procedează cum îl tae capul și, când e supărat, uită că nu mai e un simplu învățător la Topoloveni, preocupat mai mult de politică decât de catedră, și-și dă drumul la gură așa cum a văzut că făceau la alegeri agenții electorali dela cari și-a însușit întreaga d-sale doctrină politică.

Mărunt la suflet și incapabil să se ridice pe scara intelectualității dincolo de cultura generală a celor șapte clase normale, șeful național-țărăniștilor se repede, face spume la gură, țipă insultă, calomniază și dă cu oiștea în gard.

După ce s'a agitat ani de-a rândul, fluturând prin fața țăranilor burduful promițător al unui stat țărănesc, pe care totuși n'a fost capabil să-l schițeze niciodată, s'a lepădat acum de această formulă, incomodă pentru vremurile de azi, și fiindcă nu mai are la îndemână nici o nouă minciună cu rezonanțe țărănești, a adoptat ca armă politică insulta și calomnia.

Bietul domn Mihalache! Cum nu-și dă seama cât de grotesc este înjurând și calomniind adversarii în fața unei țărănimi ce-i privește cămașa, dar nu-și mai recunoaște țăranul de odinioară, transformat în mahalagiu de poleiala periferică a contactului cu lumea orașelor. Fiindcă, să vedeți, sincer vorbind, d. Ion Mihalache merită compătimire....

Impins de valurile unei popularități câștigate numai de poalele cămășii sale muscelene, d. Ion Mihalache s'a trezit deodată în vâltoarea unei lumi, pe care mintea d-sale, redusă la noțiuni prea elementare, n'a putut-o cuprinde, și s'a zăpăcit. Din zăpăceala aceasta, care nu-i mai dă pas să se reculeagă și la care s'au adăogat apoi și ambiții nejustificate și prea mari pentru mărunta sa mediocritate, nu s'a mai trezit nici azi. Nu mai poate bietul om să-și vină în fire, nu mai poate gândi drept și clar așa cum o făcea odinioară stând pe o laviță în fața porții dela Topoloveni. Existența de astăzi a d-lui Mihalache, este în adevăr o tragedie. Și noi îl compătimim sincer. Atacurile noastre violente la adresa d-sale — atunci când se produc — nu au alt scop decât acela de a trezi omul la realitate. Poate, cine știe, ne zicem, își revine omul în fire!

Se pare însă că eforturile noastre sunt zadarnice. Domnul Ion Mihalache este definitiv pierdut pentru o serioasă și justă judecată.

Acum, șeful partidului național-țărănesc, a făcut o nouă gugumănie. D. Ion Mihalache este împotriva unui guvern neutru de alegeri, care după cele mai elementare principii democratice, este idealul pentru respectarea prevederilor constituționale, într'un stat constituțional. D. Mihalache vrea guvernul pentru partidul d-sale și pentru d-sa. In temeiul cărui argument, vă veți întreba? In temeiul voinții populare susține d-sa fără de nici o logică și cu o încăpățânare care începe să fie îngrijorătoare. Care popularitate, veți întreba iară? Țara! țipă d. Mihalache...

Cota de voturi obținută de partidul d-lui Ion Mihalache în alegerile județene de până acum — în care, urlă presa „democratică", partidul național-țărănesc a obținut formidabile succese — nu reprezintă mai mult de 20% din total. Asta, spune d. Mihalache, este țara. Dar restul de 80%? Nu contează! Pentru d. Mihalache țara s'a circumscris la cele 20% de voturi din cari jumătate sunt jidănești.

Se mai poate discuta în aceste condițiuni cu d. Mihalache? Evident, nu!

Și, vedeți paradoxul situației, noi cari suntem anti-democrați susținem un principiu democratic, iar șeful democrației românești e împotriva lui.

Calculați și dvs. acum, cât de mare este sinceritatea democratică a național-țărăniștilor. Strigă cât îi țin plămânii că țara e cu ei, dar refuză să primească arbitrajul acestei țări pentru îndicarea guvernului de mâine. Țipă cât sunt democrați dar socotesc că o minoritate de 20% din alegători trebue să predomine substituindu-se voinții reale a majorității. Și d. Ion Mihalache se intitulează apărător al democrației și vrea să fie prim-ministru în România. Bietul domn Mihalache!...

Petru Bănescu

Marele Voevod Mihai, în gara Mogoșoaia, trecând în revistă compania de onoare

D. Octavian Goga la zid...

Ziarul „Dreptatea" crede, în sfârșit, că a sosit momentul să „execute" pe d. Octavian Goga. Prilejul s'a ivit pe neașteptate. D. Octavian Goga a cerut, la „Luzana", un guvern neutru, de alegeri, care să garanteze libertatea votului și să fie, mai ales, o autoritate masivă între curentele

Soluția d-lui Octavian Goga are două temeiuri: să facă din votul care astăzi nu este decât o ficțiune, o realitate politică — și al doilea, să ferească țara de inevitabilele frământări

Cu speciala sa intuiție, care nu l-a înșelat niciodată, d. Octavian Goga presimte furtunile de mâine. A vorbit altădată de vremuri prerevoluționare.

Acum, din nou, sensibilitatea sa înregistrează murmurul din adâncuri. Cuvintele sale pot să fie un avertisment.

Propunerea d-lui Octavian Goga a primit imediat replica așteptată. Dela înălțimea operelor sale complete, d. Ion Mihalache și-a îngăduit să dea un răspuns, care nu este altceva, decât o imensă grosolănie, dar mai ales, care poate caracteriza o veritabilă hipertrofie a unei medalii. N'a fost un șef de partid care a vorbit la Rucăr, acolo a behăit, de pe soclul acelei medalii, de care ar trebuit să ne ocupăm cândva, cel mai patetic

dintre aventurierii maidanelor electorale. Dar să nu stăruim.

Interjecțiile retorice dela Rucăr au fost reluate de imbecilii de la gazetă, de toți analfabeții stilului de toate

aceste pușlamale cari ofensează în fiecare zi, o hârtie atât de îndelung răbdătoare. Zilele trecute o haimana, pe care o bănuim cu lipsă la cântar, își permitea nemărginita dobitocie de a înjura pe d. A. C. Cuza. Acum a venit rândul d-lui Octavian Goga să fie pus la zid. Știliștii cu beteșug la preput, toată această nesfârșită faună de gugumani și de calici ai gramaticii, iată, vedeți, întreaga legiune a surtucarilor cu călimara la brâu și tocul la ureche, se află călare pe uriașe baricade de maculatură și urlă înfiorător și scuipă printre linotypuri adjectivele urii și țipă sfâșietor, cu semne de demență, și înjură și calomniază, și insultă, și murdărește și spurcă.

Peste tot ce mai este sfânt și românesc și sănătos și creștinesc în această țară, plouă acum din hasnaua cu lături a sinagogilor camuflate. Cine pălmuește pe d. Octavian Goga? Slugile lui Israel, simboliștii lui Ausnitt, șarlatanii guvernărilor țărăniste și toți escrocii vieții noastre politice.

Intr'adevăr, oricum, la picioare este o imensă învălmășeală, în care colcăe toată această puzderie de păduchi ai societății noastre, toate aceste animale de pradă, care mârâie sinistru și adulmecă prin nările dilatate, aburul fripturii de mâine. Prima condiție a triumfului hienelor este să moară, să fie ucis omul care acum stă cu o uriașe mătură în mână și e gata să facă puțină ordine și curățenie. Prin orice mijloace, oricum, cu orice arme, cu cele mai infame arme, să fie asasinat Octavian Goga, pentruca astfel drumul îndrăzneților și calea atâtor pofte cari se cer satisfăcute imediat, să fie libere... Iată cine-l înjură, iată mai ales, dece este „executat" Octavian Goga. Poetul pătimirii, pătimește el însuș pentru cutezanța de-a fi cântat cândva durerile neamului, pentru cutezanța de a se bate azi, cu fiorii idealului în lumina ochilor săi, pentru o altă zidire a țării...

Altădată, în temnița umedă dela Seghedin d. Octavian Goga a stat în lanțuri, pentru superba vină de a fi luptat pentru o soartă mai bună pe seama românilor. Astăzi, din nou, d. Octavian este pus în lanțuri, de rândașii ziarelor înstrăinate, pentru aceeași vină. In Ardealul robiei, alături de alți mari și vrednici români, d. Octavian Goga a dus o cumplită bătălie împotriva jandarmului maghiar. In articole de gazetă, stropite cu sângele durerii, d. Octavian Goga a crestat, peste veacuri, mândra suferință a Ardealului românesc. Iar când slova de foc a fulgerelor sale nu mai era îngăduită, revolta lua forma jalnică, duioasă, de vers — acele versuri cari sunt o altă înfățișare a răsvrătirii sale, a răsvrătirii Ardealului... Când s'a declarat războiul d. Octavian Goga a trecut munții, ca să aducă Regatului, mesajul Ardealului. Năvalnica sa campanie pentru intrarea imediat în acțiune, discursurile profetice dela „Dacia", neastâmpărul eroic de la „Liga Culturală", acestea sunt clipe cari nu se vor uita niciodată, săpate adânc în istoria noastră, în sângele nostru.

Astăzi începe lupta pentru o nouă desrobire. In fruntea ei, alături de A. C. Cuza, se află Octavian Goga. Soarta i-a rânduit o viață aspră, grea și dureroasă: un om sacrificat pentru o ideie.. Și noi pricepem acuma taina seninătății d-lui Octavian Goga: predestinarea. O supunere față de un destin, poate prea tragic, dar, oricum un destin de epopeie, pentru care nici o răstignire nu e prea dureroasă.

De pe culmile sale de gândire, de sus, din înălțimea crestelor, peste care se duelează vânturile răscolitoare de prevestiri, înfruntând adversitățile cu liniștea omului care nu vede în fața sa decât icoana unei alte Românii, — a românilor, numai a românilor și-a tuturor românilor— d. Octavian Goga privește la picioarele sale, cu o superioară îngăduință, toată această amestecătură de dușmani neputincioși și ascultă simfonia insultelor cari nu-l mai pot ajunge.... D. Octavian Goga e „executat" pentru că a creiat mișcarea națională, îmbrâncind-o până în pragul izbânzii. Nu este crucificat un om, ci o mișcare, o nație întreagă, care, acuma, se strânge cu grabă în jurul său și-i ascultă glasul cu acea sacră piozitate cu care sunt primite adevărurile nemuritoare.

Cândva, cronicarul vremurilor noastre străduindu-se să descifreze, din prăfuitele arhive ale istoriei, misterul renașterii noastre de astăzi, se va întâlni atât de des, cu acest Dumnezeiesc cuvânt: suferința...

I. P. Prundeni

ROMÂNI ȘI ROMANCE!

Pentru România de mâine a Românilor: nici un ac dela jidani!

Ceva despre jaf

Speculanții continuă să-și facă de cap nesupărați de nimeni. Sunt câteva săptămâni de când specula face ravagii în lumea consumatorilor și nici până acum nu s'au putut lua măsurile necesare pentru a stăvili jaful.

Contribuabilul român este, ca să zic așa, un animal foarte docil. Impozitele indirecte cad pe spinarea lui în voe și el, contribuabilul, le suportă, totuși, cu eroism!

Dacă intri într'o bodegă și mănânci o măslină imediat ți se aplică, la plată, un timbru. Dacă te duci într'o farmacie să-ți cumperi medicamentele pe cari ți le prescrie doctorul ca să-ți îngrijești sănătatea, plătești, și aici, un timbru. Dacă ai și tu chef, ca tot omul, să te duci, într'o seară, la un spectacol, plătești alte timbre. Intr'un cuvânt, cum scoți banul din buzunar să plătești ceva, imediat ți se aplică și timbrele aviatice, culturale, municipale, sanitare, etc. Iar dacă nu plătești unul din această nesfârșită serie de timbre, cari sânt cel mai hidos impozit indirect ce s'a conceput vreodată de un stat fiscal, riști să rămâi flămând, sau neîngrijit, după cum este cazul.

Dar românul nostru le acceptă, resemnat, pe toate. In ultimul timp însă trebue să suporte și prețurile pe cari le fixează după bunul lor plac speculanții.

Oficiosul guvernului, recunoaște candid, într'un articol, că „alarma pe care o dau ziarele în chestiunea speculei — dacă este mult exagerată, — corespunde totuși unei reale și nejustificate scumpiri a alimentelor și mărfurilor de primă necesitate".

Și, mai departe:

„...Așa dar guvernul este îndreptățit să ia măsuri. S'a început cu un avertisment: afișarea prețurilor.

Dacă ei nu dă rezultate, se va continua cu cele mai drastice sancțiuni. In acest scop au avut loc zilele acestea mai multe consfătuiri ministeriale și hotărîrile luate se vor cunoaște în curând".

Va să zică, fără a avea intenția de a polemiza, guvernul recunoaște scumpirea ilicită a alimentelor și mărfurilor de primă necesitate și pentru a nu supăra pe speculanți li s'a dat un avertisment: afișarea prețurilor. Iar de atunci nimic. Se așteaptă să se vadă ce efect va avea acest avertisment. Intre timp însă diferite comisii ministeriale se întrunesc mereu pentru a aviza la sancțiuni drastice *„cari se vor cunoaște în curând"*. Dar până în momentul când apar aceste rânduri nu a fost sancționat nimeni!

Explicația acestei totale absențe a autorității guvernului și a municipiului în această chestiune stă, după noi, în faptul că guvernul este incapabil să-și exercite autoritatea asupra unui grup de speculanți. Pentrucă nu este admisibil să se tolereze, acest jaf care trebuia curmat, radical, din ziua apariției lui. Căci, după cum spuneam, animalul acesta docil care este contribuabilul și consumatorul român, suportă toate impozitele posibile și imposibile dar nu va putea suporta, la nesfârșit, jecmănirea puținului pe care-l are, și de către speculanții-indivizi în afară de jaful pe care-l practică în mod ilegal speculantul cel mai mare: statul. Pentrucă aceasta este realitatea: statul este primul și cel mai însemnat jefuitor al bănuțului contribuabilului. Și incapacitatea de care a dat dovadă guvernul în legătură cu specula, este o dovadă peremtorie că statul știe numai să ia nu să și apere pe contribuabilul consumator.

Intre jaful legal al statului și jaful ilicit al speculanților există numai deosebire de metodă. Altfel, și unul și altul, duc casă bună împreună...

Ștefan Ionescu

Dacă ar veni țărăniștii...

Incontestabil, succesiunea țărănistă se află, azi, pe primul plan al probabilităților apropiate. Biruința din alegeri i-a dat un nou prilej de nădejde și de revendicare. Incontestabil, iarăși, manevre de culise și nu puține complicități electorale impuse sau ivite firesc par să-i apropie pe țărăniști de putere.

Să admitem deci că aceasta se va întâmpla. Ce se va întâmpla dacă se întâmplă?

Prima: o inevitabilă ciocnire între politica guvernului țărănist și curentul naționaliștilor. *O probabilă prigoană va fi deslănțuită, pe deasupra, împotriva organizațiilor și partidelor dreptei. Secundo: fenomen firesc de replică defensivă, s'ar putea întâmpla ca organizațiile și partidele dreptei să se apropie oarecum spre întărirea unei colaborări. Aceasta însă, o spunem de la început, e încă o perspectivă problematică. Sunt, între cele trei mari curente naționaliste, deosebiri de mijloace și de vederi în întrebuințarea acestor mijloace care cu greu s'ar putea armoniza deodată. In ce ne privește, o spunem fără a insista, suntem pentru organizația naționalistă ce s'a dovedit a fi mai hotărâtă.*

Dar să revenim la țărăniști. O guvernare a lor, astăzi, ar fi extrem de primejdioasă. Intâi din pricina mentalității și administrației politice cu care țărăniștii vor guverna mai departe, ca în trecut. In două cuvinte: rezultatul nu poate fi decât un faliment.

Al doilea, din pricina învrăjbirii ce se va naște între presiunile democrației țărăniste și voința hotărâtă, combativă, a naționaliștilor. Putem adăoga, aici, că din centrul unuia dintre partidele de dreapta s'a și dat a înțelege că dacă țărăniștii vor menține pace nimeni n'o să încerce s'o turbure de partea cealaltă. Dacă însă vor ataca, li se va răspunde imediat. Cum? E greu, încă, de prevăzut și chiar dacă s'ar putea prevede, ar fi și mai greu s'o precizezi. Acest punct de întrebare nu va putea fi deslegat decât de evenimente.

Oricum, orice ar fi, succesiunea țărănistă va aduce adânci perturbații în toată țara. Voința naționalistă a țării e azi destul de puternică pentruca un conflict declarat cu ea să nu creieze replici cu sguduitoare răsunete. Și aceasta nimeni nu mai poate s'o conteste. Au fost, în anul în curs, câteva manifestări de forță naționalistă care au dat de gândit multora, și mult. De aceia, primejdia unor răscoliri nu este nici exclusă nici mică. Am spus răscoliri fiindcă la gradul de tensiune a țării, la gradul de exasperare, de nedreptățire și de înăbușire a unui sentiment de firească apărare românească, o nouă încercare de asuprire a ei ar putea da naștere la reacții ce ar putea atinge și inevitabilul străzii.

Mărturisim aceasta fiindcă e mai bine să spui adevărul și să anunți răul ce poate decurge dintr'o situație decât să păstrezi o tăcere ce n'ar liniști deloc nici lucrurile nici oamenii.

Da, o succesiune țărănistă ar fi o cumplită greșeală. Și greșeli ca aceasta nu numai că se plătesc dar pot să lase o dâră adâncă de desgust, de slăbiciune și de oboseală. Oricum, noi am spus aici pentruca acei ce ne citesc să știe că împotriva unei eventuale amenințări sau împotriviri brutale, vom fi hotărâți să ne apărăm, chiar dacă apărarea ar cere sacrificii.

O. Densusianu-fiul

Cămașa de forță

Vizite oficiale

D. Mihail Negură a făcut, recent, o vizită la Praga.

Capitala Cehoslovaciei, în tot timpul acesta, a stat, ca Londra, sub ceață...

D. Mihalache și ligheanul cu apă rece

D. Jean Mihalache a făcut iarăși declarații politice.

De data aceasta, d. Ion Mihalache s'a suit pe munte, la Rucăr, ca să facă declarații.

S'a suit pe munte, ca Moișă, când a primit tablele legii.

Hop și d. Morcovescu!

La „Adevărul", a început să scrie, dela o vreme, și d. Sandu Teleajean care pe numele lui adevărat și de actor la Iași se numește Al. Morcovescu.

Și d. Morcovescu pretinde că are și idei.

Dar ideile d-lui Sandu Beleajen sunt, mă rog, de stânga!

Ultimul ieșan, deci care calcă'n strâchini cu stângul!

Baloane

Balonul lui Piccard s'a spart.

Balonul de săpun al d-lui Tătărăscu merge mereu.

După cum tot așa de bine merge și balonul de oxigen al cetățeanului român...

Cronica ideilor

Nicolae Roșu: Orientări în veac

de RADU GYR

Atitudinea critică a d-lui *Nicolae Roșu* față de crepusculul „lumii vechi" și de procesul naționalist al vremii noastre e mai de mult cunoscută. O parte din esseurile d-sale, apărute prin diferite reviste, semnalau și sfichiuiau, în succesive atacuri corosive, aspectele multiple ale unui fenomen de degenerescență: morbul politicianismului decadent; importația inutilă și superficială de formule apusene—printre care, liberalismul — fără nicio aderență istorică la destinul românesc; anarhizarea culturii și contaminarea artei prin incubația spiritului judaic; maladivitatea modernistă, etc.

Ne gândim, de pildă, la vehementul și documentatul articol: „Iosif Hechter în cultura românească", apărut în revista „Azi" (1934), — reprodus, sub alt titlu, și'n actualul volum — articol unde d. *N. Roșu* făcea o aprigă și justă execuție a scriitorului evreu M. Sebastian.

Și, pe acelaș plan, ne amintim, iarăș, informatul său studiu, tipărit în „Convorbiri literare" (1935): „Destinul lui Marcel Proust". Studiu de sinteză, care prezenta, perfect argumentată, incapacitatea lui Proust de-a refula partea semită a spiritului său.

Atitudinea critică, de până aici, a d-lui *Roșu* — oarecum centrifugă prin risipirea ei prin diferite publicații — a devenit, însă, poziție critico-filozofică în „Dialectica Naționalismului". Poziție unitară și definitivă. „Dialectica Naționalismului" nu e numai o carte de sistematizată gândire și largă documentare. Căci lângă informație precisă, lângă despicarea critică a evenimentelor politico-sociale și lângă posibilitățile de-a analiza fenomenele curente printr'o dispoziție alternativă de spirit filosofic, critic și polemic, d. *N. Roșu* a adâncit o comprehensiune istorică. A știut, adică, să privească în ochii destinului nostru etnic...

A știut să lămurească, în dosul norilor cenușii și vremelnici, orizonturile vii ale unei evoluții istorice firești, după cum a identificat tot ce, era falsificare, tentativă de contrafacere, în linia politică, socială sau spirituală a contemporaneității românești.

Această largă capacitate de înțelegere istorică a atenuat, dealtfel, abuzul de informație și o anume ariditate a cărții, — asigurându-i succesul și circulația în public.

*

„ORIENTARI IN VEAC", apărute în ed. „Cugetarea", aduc o colecție de studii disparate în aparență, dar, în fond, perfect centralizate într'o idee, într'o atitudine precisă. Aceste esseuri și articole nu sunt altceva decât o serie de probleme și aspecte rezolvate sau privite de pe o unică poziție. Poziția *„omului nou"*. Poziția naționalismului autentic, primenit în lumina de Cireșar a nouei spiritualități, desbărat de tot ce era contrafacere în spirit și cultură, crescut drept, ca o columnă de flacără pură, din autenticitate și trăire, palpitând el, însuși, sub marele puls al Destinului istoric... De pe această poziție, sub luminos zodiac românesc, d. *Nicolae Roșu* cercetează, într'o succesiune de analize și sinteze, „produsele" veacului actual.

Evident, celace-l preocupă, mai întâi, și în opoziție cu idealul *„prometeic"*, cu idealul „omului nou", sunt simptomele de declin ale unei epoci și-ale unei structuri politico-intelectuale alterate și falsificate de influențe străine ori cancerate prin contagiu cu judaismul. „Lumea veche", lumea pseudo-valorilor, lumea stearpă, de *trăire* etnică și spirituală, *lumea* limitată la livresc, cu sec retorism de lucruri „învățate", cu spirit clorotic hipnotizat de „civilizația" Occidentului, se află, deacum, în lichidare. „Idealul prometeic" îi accelerează iremediabilul sfârșit. Căci ce e, în fond, această „lume" în decadență?

„O generație veche... dispusă să discute.

...Combativitatea ei se rezumă la vorbe.

Argumentele ei sunt artificii de calcul rațional, împrumutate din cărți, din educația didactică, din beletristică. Când oamenii aceștia filozofează, promovează liberul arbitru, când gândesc sociologic, adoptă metoda unilaterală a marxismului". (pag. 10—11).

In față, isbucnește, proaspăt și clocotitor, torentul de primăvară al *tinerești*, care realizează totul numai prin *faptă* și *trăire* și se supune, integral, înaltelor comandamente ale Neamului. In „Omagiul Tinereții", d. *Roșu* înfățișează spiritul de „faptă", de „eroism" și de „jertfă" al tineretului contemporan.

Cu o rară putere de plasticizare, sunt scoase în relief, în sinteza a două schițe critice, aspectele etice, politice și literare ale societății ante și post-belice.

Ni se dă, astfel, un prețios document, („O zi uitată" și „O zi Nouă", pg. 28—36), comentat cu vervă, ironie acidă și, totuși, cu multă obiectivitate critică. Un studiu de amploare e, desigur, „Fenomenul modernist". (pag. 40—76). Sunt examinate, aici, cu pătrundere și cunoaștere istoric-filosofică, geneza fenomenului modernist, structura lui anarhică, fluxul și invaziile sale insurecte în cultură.

Dacă în sociologie drumul „modernismului" era pregătit de Durkheim, — după cum Hegel stă la origina socialismului lui Marx,— la temelia modernismului literar poate fi identificat, printre atâți alții, însuși Dostoejewsky.

Bineînțeles, nu e vorba de creatorul artistic, ci de un anumit „fond" al operii sale, precum: „spiritul revoluționar, virusul de dezagregare morală, ideea libertății absolute și a actului gratuit" (pg. 54).

Și iată defilând, la obârșiile aceluiaș fenomen modernist, convorbirile anarhice ale pretinșilor avangardiști, Zürich-ul din 1916 al „revoluției dadaiste", al lui Lenin și Romain Rolland, care aveau să dea naștere „zăpăcelii moderniste".

(Continuare în pag. II-a)

SPORT

Venus e campion !...

Sportul românesc e în sărbătoare: Venus a cucerit campionatul de football al României.

Este o ispravă frumoasă, strălucită, bărbată.

E o ispravă românească.

Despre această izbândă care a venit ca o încoronare de lauri a unor eforturi rupte din simțire și vrere românească — ar trebui să scrim mai mult și infinit mai frumos.

Uneori însă, bucuriile prea mari înfloresc sufletul, dar suprimă cuvântul.

Și cu toate acestea trebue să aduc flăcăilor mândri și aprigi căldura unui omagiu simplu dar pur...

*

Venus a câștigat campionatul României...

Ce înseamnă aceasta pentru noi, pentru românimea asta care trăește intens orice luptă dreaptă a fiilor ei și se înalță dură și măreață în orgoliul ei, la orice victorie a acestora?...

Ce înseamnă victoria Venus-ului pentru dușmanii săi și pentru toți aceia cari, ascunși în umbră și rânjind sinistru, așteaptă să lovească în credințele și destinele noastre?..

Căci, să fim înțeleși, victoria Venus-ului, cu alte cuvinte strălucita performanță a câștigării trofeului suprem, în aceste clipe de profundă frământare a sufletului românesc, depășește cu mult simpla semnificație a unei victorii sportive.

Ea este mai presus de orice o biruință românească, o strălucită afirmare a calităților rasei și o splendidă jerbă de flori pe care Venus o face cadou Nației...

Parcurgând un drum anevoios, plin de obstacole și adversități, lovit laș pe la spate, din afară, mușcat chiar din lăuntru, de trădare, bătut de toate vânturile răutăților omenești și ars de soarele patimilor cari caută să distrugă totul, Venus a rezistat eroic și a pășit înainte, ducând pretutindeni acelaș zâmbet care chiar atunci când era puțin cam trist și ușor umbrit de o amară ironie, nu era totuși nici un moment, mai puțin victorios...

Căci acesta este destinul luptelor cinstite pentru cauzele mari și drepte!...

Venus, care nu trăește decât prin și pentru rațiunea de a promova o etică și un ideal deopotrivă puse

SFERA

în slujba aceloraș permanente interese românești, nu se putea, să evite un calvar care il onorează însă atât de mult...

*

Peste toate acestea însă, Venus a știut să calce apăsat așa cum stă bine omului pornit dârz la drum fără întoarcere...

Astăzi, Venus a ajuns la capătul drumului, unde stă scris — așa cum spun comparațiile banale, dar nu mai puțin sugestive — cu litere de aur: VICTORIE.

De trei ori victorie.
Victorie pentru Venus.
Victorie pentru sportul românesc.
Victorie pentru Neam.

Iar în timp ce o indisolubilă solidaritate de sânge se strânge tot mai mult și mai compact în jurul jucătorilor și conducătorilor acestei echipe reprezentative, închegându-se astfel prin sport o uriașă frățietate românească — de cealaltă parte a baricadei, se pot contempla cadavrele celor cari au mai putut să spere până în ultimul moment că „negrii" nu vor reuși să înfigă steagul pe culme...

Anastase Iftimie

Venus-Unirea Tricolor 4-2 (3-2)

Un match specific de campionat. Unirea Tricolor în mare revenire de formă, însă Venus o echipă de clasă. Așa cum a jucat eri Oborul putea să învingă orice altă echipă din Divizie.

— Un nou jucător pentru echipa națională: Teodor Befa —

Eri după amiază, s'a disputat pe arena din șoseaua Independenței un mare match de football.

Unirea-Tricolor și-a încercat șansele în fața *Venus-ului* într'o partidă de mare interes, contând pentru campionatul național din Divizia A.

De oparte deținătorul lanternei, echipa din Obor, în urma impresionantei figuri făcute în detrimentul *Universității* din Cluj, ținea cu orice chip și spera să reușească și în compania negrilor un rezultat care s'o ridice din situația de codaș iremediabil. Socoteala de acasă nu s'a potrivit însă cu cea... de pe teren, încât după o partidă magistrală, a trebuit să plece steagul în fața unui adversar care l-a depășit — fie chiar puțin dar l-a depășit.

De cealaltă parte, fruntașul clasamentului, *Venus*, a intrat în luptă energic și cu toată hotărârea ,pentru ca după un match jucat de o factură foarte ridicată și cu mult elan, să merite toate elogiile alături de adversarul său, ale cărui merite sunt cu mult prea ridicate pentru a nu insista asupra lor.

MATCHUL

La orele 17.45 pe arena din Șoseaua Splai, d. locot. Traian Vuia Florea începutul jocului, pe care-l furnizează următoarele formații:

VENUS: *Burdan, Sfera, Albu, Gorgerin, Colea, Beța, Bărbulescu, Dan Gavrilescu, Humi, Petea, Gruin.*

UNIREA-TRICOLOR: *Iliuță Petrescu, Iliescu, Florea, Steinbach, Boteanu, Traian Ionescu, Anghelache, Covaci, Cârjan, Iordache.*

De la primul semnal înaintarea Unirei, pornește în trombă și după ce este luată cu asalt, poarta lui *Burdan*, este pecetluită, de către extremul stângă *Iordache*, care dintr'o frumoasă combinație introduce balonul în plasă, în al doilea minut de joc.

1—0 PENTRU UNIREA

Mingea este pusă la centru și negrii pornesc în contra ofensivă. Nu trece nici un minut și dintr'o învălmășeală la poarta oborenilor, Humi marchează:

1—1

După acest al doilea punct, ambele echipe trec în ofensivă.

In scurt interval. Venus presează și dintr'o acțiune pe partea stângă Gruin, înscrie irepărabil: 2—1.

Unirea se îndârjește și atacurile ei sunt din ce în ce mai consistente, chiar presează câteva minute, însă fără să concretizeze.

Jocul se mută apoi în cercul unirist și Bărbulescu marchează *3-1 PENTRU VENUS.*

Unirea însă reface și Iordache înscrie într'un stil admirabil

3—2

Jocul continuă în aceeaș ridicată factură și după pauză când *Humi* printr'o minge întoarsă imparabil pecetluește scorul la

4—2

S'a detașat: cu autoritate la înălțime Befa, deși toți ceilalți au fost la înălțime.

ZI DE ZI

— In vederea matchului internațional ce-l va susține la 10 Iunie a. c. în Capitală, împotriva României, *echipa națională a Belgiei urmează un antrenament foarte sever și metodic.*

Astfel în curând va întâlni prima garnitură a puternicului club profesionist din Franța, Olympique Lille.

CĂCIULATA

apă minerală radioactivă, este recomandată în tratamentul boalelor de rinichi, ficat, căi urinare, gută artritism.

COMENZI LA ADMINISTRAȚIA
Băilor CĂLIMĂNEȘTI-Vâlcea

Box

O gală cu caracter festiv

Pentru ziua de 5 Iunie a. c. se va ține în Capitală o mare reuniune de box.

Această gală care va ești cu totul din comun este organizată de Societatea polisportivă „Tirul", cu un deosebit caracter festiv, cu prilejul împlinirei a 75 ani de difuzare a sportului în massele populației românești.

Programul galei de la 5 Iunie a. c. are următoarea înfățișare: G. Răpeanu-N. Stamate; Lucian Popescu-Vasile Stoian; Sandu Ion-Ion Gorun; Vasile Șerbănescu-Emile Lauriot.

Matchul Belgia–România

se datorește arbitrului John Langenus

Matchul dela 10 Iunie este prima întâlnire dintre Belgia și România. Reprezentativele acestor două țări nu s'au mai întâlnit niciodată deși au participat la numeroase competiții. Jocul pe care îl găzduește Bucureștiul se datorește tratativelor duse de arbitrul belgian John Langenus.

Intâlnirea dela 10 Iunie este angajată cu revanșă și este hotărât ca partidele să se dispute anual.

Echipa Belgiei va sosi la București 8 Iunie ora 10.20 venind direct dela Belgrad unde la 6 Iunie joacă cu Iugoslavia. Lotul belgian va părăsi Capitala a doua zi, adică Vineri 11 Iunie ora 19,55.

In vederea jocului cu Belgia Comisia de Selecție se va întruni Vineri 28 Maiu ora 19.30 spre a discuta modul cum se va alcătui lotul național.

In ultimele zile locațiunea biletelor care se face la agenția de voiaj Europa se bucură de o mare afluență. Retinerile de bilete pentru tribuna numerotată centrală și acoperită decurge cu toată afluența în cea mai perfectă ordine.

Din străinătate

Bărci automate

UN NOU RECORD MONDIAL

Roma, 26 (Rador). — Italianul *Franco Venturi* a bătut recordul mondial de 3 ore într'o cursă de bărci automobile.

Cursa s'a alergat pe lacul Sabaudia. Categoria vechiculului cu care a concurat, este grupată, între bărcile automobile de 400—800 kg. parcurs în acest timp.

Franco Venturi a parcurs în acest timp 183,222 km. ceeace revine la o medie orară de 61.074 km. Vechiul record era deținut de englezii Notley și Miller, cari la 20 Martie a. c. au stabilit o medie orară de 53,615 km.

HIPISM

Astăzi, alergări de galop pe hipodromul Băneasa. Programul deși nu tocmai bogat alcătuit, totuși constitue o atracție, mai cu deosebire reintrarea lui Gorgos.

Favoriții noștri sunt:

Pr. Cărăbuș: Giovani, Goarnă.
Pr. Valea Zidului (repr. I-a): Rubin, Parazs.
Pr. Valea Zidului (repr. II-a): Rubicon Ghiauroaica.
Pr. Baba Zinca: Aleluia.
Pr. Infortune: Farmec, Li.
Pr. Bărcănești: Rubin, Rita.

Mișcarea LITERARA și artistică

Cronica dramatică

Teatrul Regina Maria:

Boubouroche de Georges Courteline și Răposata mama' coniței de G. Feydeau

Excelenta companie dramatică dela teatrul „Regina Maria" a ținut să servească în acest târziu sfârșit de stagiune două comedioare îndeajuns de cunoscute de altfel publicului bucureștean: „Boubouroche" a lui Courteline și „Răposata mama coniței" de Feydeau.

Deși prin factură, ambele sunt dincolo de teatrul modern, totuș datorită comicului ce se desprinde, eternului omenesc ce conțin și îndeosebi interpretărei — aci constă secretul, — ambele piesete au plăcut, au distrat. Compania Bulandra-Storin-Maximilian, în parcursul acestei grele stagiuni, a fost netăgăduit cea care a pus în scenă cele mai multe și variate piese ca genuri, comparativ cu celelalte trupe din Capitală. Incepând cu lucrări dramatice „à thèse" ca „Amurg" ce a repurtat meritate succese, apoi abordând pe alocuri genul pirandelian, și sfârșind cu marivandaj-uri, instituția de pe cheiu, a ținut să demonstreze că știe să cultive toate genurile și să... reușească în acelaș timp. Acesta-i esențialul.

In „Boubouroche", — povestea clasică a amantului încornorat, și a curtezanei vulgare, — d. Talianu a demonstrat odată în plus că este un actor de rassă, reliefând cu inteligență toate nuanțele de tragicomic ce se desprindeau din situații. D-ra Tanți Cocea a fost o parteneră nimerită. D-sa a demonstrat asemenea că s'a încadrat perfect în toate rolurile ce i s'au încredințat în variatele piese în care a jucat. Nu a fost o desmințire a talentului ce se întrevedea.

D-nii M. Enescu, Etterle, Septilici, etc., au completat cu succes ansamblul piesei lui Courteline.

Cea de a doua piesetă într'un act a lui Feydeau, „Răposata mama coniței", deși neverosimilă în ceeace privește concepțiunea, a fost totuș amuzantă. Nu este admisibil ca îmbinare teatrală, să greșească un valet, anunțând moartea mamei „Coniței" la alți locatari, făcându-le emoții nesfârșite, pentruca tocmai la urmă, după lungi peripeții și pregătiri palpitante funerare, să se vadă că se făcuse o confuzie de... apartament.

Totuș, d-na Marieta Rareș, a dovedit nerv, și temperament scenic, alături de d. Talianu, care ca protagonist, a susținut și rolul principal din piesa lui Feydeau. D. M. Enescu s'a achitat conștiincios și cu finețea jocului ce-l caracterizează.

D-na Renne Anie, a schițat inteligent pe o bucătăreasă țâmpă, completând armonic ansamblul.

Cu aceste atribute, bine cumpănite, încheiem catastiful cronicelor la „Regina Maria", așteptând surprizele stagiunei viitoare.

Al. Bertea

Noui orientări în predarea științelor comerciale

Conferința d-lui prof. dr. Ion I. Mărculescu

Marți seara la Academia de înalte studii comerciale din București, în amfiteatrul seminarului pedagogic universitar comercial, d. prof. Ion I. Mărculescu, directorul liceului comercial „Marele Voevod Mihai", a desvoltat conferința cu titlul de mai sus.

D-sa a făcut o paralelă între evoluția învățământului comercial la noi și a aceluia din străinătate, arătând metoda de predare a științelor comerciale atât la noi cât și în Germani, Franța, și Italia.

In continuare, scoate în relief rostul studiului științelor comerciale în gimnaziile și liceele comerciale care urmărește să facă pe absolventul de mâine să știe să cumpere, să vândă, să uzeze de credit și să cunoască legile, uzurile și instituțiile comerciale.

Rolul profesorului de științe comerciale este de a preda în mod cât se poate de practic materia de studiu: învățând pe elev să știe cum să se comporte la vamă, poștă, telefon, C. F., casa de economie precum și să cunoască legile și instituțiile comerțului său, fiind la curent cu tot ceeace tehnica modernă pune la dispoziție pentru propășirea comerțului. D-sa insistă asupra rolului covârșitor al biroului comercial care concentrează operațiunile învățate atât la studiul comerțului cât și la contabilitate, redându-le așa cum se prezintă în viața practică.

In încheere s'a ocupat de programa științelor comerciale insistând asupra programelor minimale care ar trebui să fie introduse în învățământul comercial mai cu seamă la gimnaziul unde în ultimele clase elevii — după amiază — trebue să facă practică comercială, precum și de misiunea pe care o au arătând că desvoltarea fiecărei științe nu este niciodată definitivă și deci pregătirea profesională nu este nici odată terminată.

Conferința d-lui prof. dr. Mărculescu a fost urmărită cu viu interes de către asistență, cu atât mai mult, cu cât ea a fost ținută acum, când se caută a se da o formă definitivă programei analitice a școalelor comerciale recent transformate în gimnazii și licee comerciale, adică într'o epocă de reformare sănătoasă a acestor institute de pregătire profesională. Temeinicile d-sale considerațiuni trebuesc ținute în seamă nu numai de către corpul profesorul ci și mai ales de către forurile alcătuitoare de programe și regulamente ale ministerului educației, ele fiind bazate exclusiv pe o vastă experiență și cercetare a acestor probleme.

Frontul Ostășesc Național

Frontul Ostășesc Național a avut adunare generală eri în sala „A.R.P.A." dela Cercul Militar. A prezidat d. general de divizie Popovici senator de drept, având ca asistenți toți membrii comitetului central de conducere. Consumându-se ordinea de zi care conținea puncte interesante, pentru binele acestei organizațiuni patriotice, adunarea la care a luat parte un număr însemnat de membrii, s'a sfârșit către orele 1 p. m.

La discuțiuni au luat parte d-nii general Gh. Jitianu, gen. Șt. Panaitescu, gen. Rădulescu, gen. Negreanu, gen. dr. Popovici, gen. Negru, col. Al. Bertea, gen. Anastasiu, gen. Gh. Ștefănescu și alții.

Data viitoarei întruniri se va înștiința la timp.

Păcălicii muzicali

Mișcarea muzicală românească pășește șchiopătând, din pricina câtorva îndrumători-păcălici, pripășiți în capul instituțiilor noastre. Unii dintre ei, certați cu Măria Sa Talentul, se fudulesc cu searbăda bătoșenie a duhului lor; fără duh.

Deopotrivă de îngâmfați și neasemuit de câinoși, acești păcălici, nu numai că duc pe râpă instituțiile încăpute pe mâna lor, dar în acelaș timp, cu o ură neînfrânată, se pun de-a-curmezișul talentelor mai răsărite, defăimându-le creațiunile și împiedicându-le afirmarea.

Prin uneltiri, de tot soiul, se descăunează munca, înlocuind-o cu netrebnicia neispraviților. Aceștia, la rându-le devin uneltitori și dușmănoși ca și „ocrotitorii" lor. Fără teamă, fără pic de milă, fără de nicio răspundere, păcălicii taie 'n dreapta și 'n stânga, înfometând și dând pradă desamăgirilor pe toți acei care li se împotrivesc. Nu se lasă bătuți, până ce nu stăvilesc — mai ales — ridicarea acelora ce se încumetă să creeze opere trainice, întemeiate pe clinchetirile specificului național.

Punerea la cale a fără-de-legilor e dospită în așa zisele „bisericuțe muzicale" în altarul cărora nu pătrund decât „idolii" croiți pe pofta sprâncenată a unui anumit coconet. Dramul de talent, al fiecărui păcăliciu muzical e răsplătit, adesеori, cu sute de mii de lei lunar. Da! Sute de mii pentruca dumnealor să-și poarte ifosele trândăviei în brațele huzurelii.

Și 'n vreme ce desmățul își deapănă firul, mână 'n mână cu nemernicia, munca fără preget, munca idealistă își macină rodul la poarta răbdărilor.

In ciuda nesfârșitelor ticăloșii, unii dintre muzicanți înfruntă cum pot năpăstuirile, făcând „haz de necaz". Cei mai numeroși însă, cei sfârtecați de înveninări o sfârșesc înainte de vreme, încununați, vai, cu răsplata postumă a înmormântărilor... cu talerul.

Iată icoana în care se oglindește mișcarea muzicală, „condusă" de către păcălicii meleagurilor noastre.

Inguști la suflet și strimți la minte, cum sunt, ei nu vor înțelege nici când, țălcul acestor destăinuiri, decât poate atunci, când se va ivi, spre binele acestui neam, dreptatea sfichiuitoare a biciuitorului, care va curma desmățul.

Mihăilescu-Toscani

„Tinerimea Română" în excursie la Orăștie

ORAȘTIE, 26. — Duminică d. a. au sosit cei 300 elevi premiați și 100 profesori, în mândre costume naționale ale ținutului lor, mai ales drăgălașele eleve și profesoare, — în frunte cu vecinicul tânăr și activul lor președinte d. prof. Nae Dumitrescu, — în localitate, conform itinerariului stabilit pentru a vizita județul Hunedoara, Lugoj, etc. La gară au fost așteptați cu mare însuflețire de elevii liceului „A. Vlaicu", și elevele gimnaziului de fete în costume de pădurence, cu drapele, fanioane și flori, în frunte cu reprezentanții autorităților civile și militare, corul liceului și muzica militară, în numele cărora a vorbit d. G. Voișan, ajutor de primar.

D. pres. *Nae Dumitrescu*, a mulțumit reprezentanților acestei cetățele naționale, care primește azi așa mândru elita tinerimei române S'a format apoi un lung convoiu spre liceul „A. Vlaicu", unde s'a desfășurat programul străjeresc al școlilor primare și premilitarilor din plasa Orăștie sub conducerea revizorului șc. M. Butoiu, cu care prilej d. *P. R. Petrescu*, imp. g. șc. a ținut o patriotică cuvântare. Serbarea a fost întreruptă din cauza ploii torențiale, dar va avea loc la o altă dată.

După încartiruirea excursioniștilor prin internate și la case particulare, a avut loc o masă comună în sala „Central" la care a domnit o sinceră și frățească însuflețire, animată de cuvântările d-lui prof. *Aron Deman*, dir. liceului „A. Vlaicu", și președintele societăților „For.", „L. A. Rom." și „Astra", și organizatorul serbării primirei „Tinerimei Române". Au mai ținut cuvântări cari au încălzit inima asistenților, d-nii: pres. *Nae Dimitrescu*, prof. univ. *Nichifor* și păr. profesor *Const. Vartolomeiu Focșani*, iar din partea localnicilor au mai vorbit d-nii lt.-col. Magearu, proprietar dr. Andreicuț și învățător director Crețu.

Ziua următoare, excursioniștii au plecat în sunetul imnurilor naționale executate de corul liceului dirijat de prof. Pratia, spre Sarmisegetuza.

Dr. Eug. M.

Activitatea Cercului Ieșenilor

Vineri 28 Mai a. c. ora 9 seara se va ține, în sala Frontului Negustoresc, din Calea Victoriei 31, a 12-a conferință, din ciclul organizat de Cercul Ieșenilor. D. Petre Sadoveanu, *fost procuror de Curte, va vorbi despre:* „Trecutul teatrului ieșan".

La partea muzicală își vor da prețioasa colaborare: d-ra Felicia Volănescu *(canto);* d. Traian Mihăilescu *(vioară);* d. Victor Popescu *(flaut). Acompaniamentul la pian va fi ținut de* d-ra Ecaterina Mahu.

Sunt rugați să asiste toți ieșenii din București.

Nicolae Roșu: Orientări în veac

(Urmare din pag. I-a)

O singură părere ne separă de judecata d-lui *Roșu* asupra „modernismului". E vorba de geneza acestui fenomen. D. *N. Roșu* consideră ca premergători ai avangardismului suprarealist pe Rimbaud și Baudelaire. Și această opinie survine din faptul că autorul „Orientărilor în veac" acordă prea multă încredere operei lui *M. Raymond:* „De Baudelaire au surréalisme", carte de pură speculație și abilitate intelectuală. In realitate, avangardismul — și dadaîst și suprarealist și expresionist — e o simplă întrerupere, o paranteză anarhică, în evoluția artei. Pe câtă vreme, Baudelaire se circumscrie întru totul marei evoluții firești a artei, ca o etapă scăldată în aur greu.

Patru capitole sunt destinate problemei iudaismului: „Iudaismul în cultură", „Sub pecetea semitismului", „Inaderența evreilor la spiritul românesc" și „Semitismul în teatrul francez și german". Sunt patru studii îngrijit informate (cu mici excepții), aducând discernământ critic și punând la punct multe din chestiunile „Iudaizării culturii". Corosivitatea d-lui N. R. apare într'un aspru rechizitoriu pe care-l face tuturor Baltazarilor, Adercilor, Călugărilor, Sebastienilor și tuturor celor șiglați cu „pecetea semitismului". In schimb, în „Florilegiu" înțelegerea estetică a criticului ne prezintă două admirabile medalioane: pe *Aron Cotruș*, acest făurar de bronzuri și „cremoni" ale frumosului românesc, și pe *Dan Botta*, prințul esseului și elegantul spirit „neo-clasic".

Rând pe rând, polemică, critică, filosofică, — dialectica d-lui *Roșu* se schimbă cu totul în ultimul ciclu al cărții: „Faptă și eroism", atitudinea sa îmbracă o gravă solemnitate, un stil iluminat de-o flacără interioară, ca 'n fața unei oficieri religioase. Se găsește doar înaintea unei *ceremonii istorice*. Pătruns de „ecumenicitatea națională", d-sa pătrunde, prin comunitatea *trăirii*, structura legionarismului și *„idealul prometeic"*. Este, aici, altarul Neamului și e *Omul* în care *credem*. „Omul" care ne-a concentrat destinele în destinul său, închinat în întregime vieții Neamului...

Dar oricâte metafore ne-ar încerca stilul și oricâte menuete ar vroi să facă verbul, pentru evitarea unui „sens" direct cenzurabil, se poate, totuși, ca distinsa foarfecă să opereze și bietele noastre gavote stilistice. Ne oprim aici. Nu, însă, fără a accentua, încăodată, asupra deosebitei valori pe care o reprezintă cartea d-lui *Roșu*.

Căci în aceste „Orientări în veac" trebuesc egal prețuite: abilitatea disecției fenomenelor actuale, încandescenta participare la spiritul „omului nou" și serioasa contribuție la fixarea poziției critice față de tentativele de anarhizare sau falsificare a culturii noastre.

Radu Gyr

DE LA O ZI LA ALTA

TEATRU

TEATRUL NAȚIONAL: Vreau să trăiesc.
REGINA MARIA: De ziua nevestimii, Cloșca.
COMOEDIA: Floare de lămâiță,
GRADINA MARCONI (VESEL): Crai de tobă.
TEATRUL ALHAMBRA matineu și seara: „Super Alhambra 1937".
TEATRUL LIGII CULTURALE: „Fiul cel pierdut".
VOX: Voevodul Țiganilor (Opera din Cluj).

CINEMA

CAPITOL: Clipe de rătăcire, jurnal și completare.
ARO: Mister Flow.
ROXI: Clipe de rătăcire, jurnal și completare.
TRIANON: Un înger de doctor și Music-hall.
VOX: Strigătul cazacilor, jurnal și complectare.
A.R.P.A.: Teroarea deșertului.
FEMINA: In serviciul Franței cu Marthe Richard.
FORUM: Născută pentru dans și Jenny.
DARLY: Voi fi a ta și Dédé.
OMNIA: Născută pentru dans și Insula groazei.
CITY: D-ra Lilly și Insula plutitoare.
MARCONI: „Paradisul femeilor". Masca galbenă și jurnal cu Incoronarea dela Londra.
MODEL: Călărețul fără frică și Cobra tango.
DORY: Omul în flăcări și strigătul junglei.
COTROCENI: Căpitanul Ianuarie, Locotenentul cuceritor.
DIANA: Informatorul secret și Manevrele de toamnă.
DICHIU: Grădina lui Allah și Strengărița.
UNIC (Filantropia): Stânca norocului și Dușmânie.
ORFEU: Dormitorul fetelor, Vampirul din Praga și Stan și Bran.
TRIUMF: Crima d-rului Crespi și Un sărut fatal.
DOAMNEI (Manon): Infamia și Ultimul mohican.
PACHE: Valsul șampaniei și Raza roșie.
VOLGA (Dorobanți): Strigătul cazacilor, Stan și Bran aventurieri și Incoronarea Regelui Angliei.
LIZEANU: Studentul din Praga, Rumba și artiști.
CENTRAL: Sărbătoarea Iadului, Stan și Bran moștenitori în Scoția și revista Țiganii în harem.
PAX: Gondolierul de pe Broadway și Inamicul public nr. 1.
FLORIDA: (b-dul Ferdinand 118): Ingerul nevinovat, 13 ore în văzduh și jurnal.
ȘIC (Grădină) Filantropiei 85: Nopți Moscovite și Comoara blestemată.
ILEANA: Misiunea Brigăzii No. 41 și Cavalerul dreptății.
LOLICA: Rin-Tin-Tin salvator și Stan și Bran țigani.
MILANO: Nu vă încredeți în bărbați și Lupii între ei.
GLORIA: Mathias Pascal și Extravaganta d-ră Bennet.

RADIO

JOI, 27 MAI 1937
RADIO-BUCUREȘTI
RADIO-ROMANIA

14.10. Radio-jurnal: Ora. Mersul vremii. Bursa. Știri interne și externe.
14.30. Muzică variată (discuri).
15.00. Ultimele știri.
16.45. Ora copiilor: I. Șezătoarea liceului „Principele Mircea", de sub direcția d-rei Natalia Cantacuzino: „Intâmplare cu păsăruici", piesă radiofonică pentru copii, de N. Papanastasiu.
18. Concert de după amiază. Orchestra de salon Radio, dirij. de D. Teodoru.
19. Ora. Mersul vremii. Actualități.
19.02. Continuarea concertului.
19.10. Continuarea concertului.

UNIVERSITATEA RADIO

20. Atlasul limbii române, de prof. Sextil Pușcariu.
20.20. Concert de masă al orch. Vasile Jalea, transmis dela restaurantul „Cosna".
21.15. Academia Română, de Al. Lapedatu, președintele Acad. Rom.
21.30. „Manon Lescaut", operă în 4 acte de Puccini.
In pauza I-a (22,05—22.15): Sport.
In pauza II-a (23,25—23,35): Cărți și reviste.
23,55. Jurnal pentru străinătate, în limba franceză și germană.
0,10. Ultimele știri.

VINERI, 28 MAIU 1937
RADIO-BUCUREȘTI
RADIO-ROMANIA
(Ora dimineții)

6.30. Deschiderea emisiunii: Gimnastică ritmică. Radio-jurnal. Concert de dimineață (discuri).
7.30. Inchiderea emisiunii.
13. Ora. Culturale. Sport. Cota Dunării.
13.10. Concert de prânz. Muzică distractivă (discuri).
14.10. Radio-jurnal: Ora. Mersul vremii. Bursa. Știri interne și externe.
14.30. Muzică variată (discuri).
15. Ultimele știri.
18. Concert de după amiază. Orch. Jean Sibiceanu (canto): Lya Crăciunescu.
19. Ora. Mersul vremii.
19.02. Săptămâna copilului, de prof. Ionescu-Dolj.

UNIVERSITATEA RADIO

20. Noțiunea de „bine" la poporul nostru, de prof. Nicolae Iorga.
20.20. Concert de seară din operele lui Mozart: orch. Radio, dirij. de Alfred Alessandrescu.
21.20. Brașovul și imprimeriile, de Octav Șuluțiu.
21.35. Continuarea concertului din operele lui Mozart.
22.20. Muzică instrumentală, de Mozart (discuri).
22.30. Radio-jurnal. Sport.
22.45. Concert de noapte al orch. Ionel Cristea, transmis dela restaurantul „Bulevard".
23.45. Jurnal pentru străinătate, în limba franceză și germană.
23.55. Ultimele știri.

RADIO-EXPERIMENTAL

18.30. Muzică variată.
18.45. Muzică românească.
19.00. Informațiuni universitare.
19.10. Conferință științifică.
19.20. Muzică distractivă.

ARO: MISTER FLOW
(Un proces senzațional)

Capitol și Roxy: Clipe de rătăcire
Jurnal și complectare

Viața politică

Cu cine e țara?

— Curentul democratic în alegerile județene efectuate până azi a luat: 143.000 voturi, iar cel naționalist 200.000 voturi. —

Național-țărăniștii, după aflarea rezultatelor alegerilor județene efectuate Marți, au început să jubileze și să strige, că țara e cu ei, că mișcările naționaliste sunt înfrânte.

In adevăr, la suprafață aceste rezultate înseală. Și l-au înșelat și pe trădătorul de brazdă din Topoloveni, care se umflă ca un curcan și fluturându-și cămașa așa de puțin țărănească, țipă cât îl ține pieptul: „poporul e la picioarele noastre".

Să procedăm sistematic. Să analizăm și să tragem concluzii.

Constituțional, când se deschide succesiunea, viitorul guvern se alcătuește din rândurile OPOZIȚIEI. Mai ales azi, când ministerul Tătărescu, emanație a partidului liberal, își împlinește legislatura de patru ani încheiați.

Cine alcătuește, actualmente, opoziția?

Două curente: cel DEMOCRATIC — pe care se sprijină partidul național-țărănesc — și cel NAȚIONALIST, reprezentat de național-creștini, Frontul Românesc și liberalii-georgiști.

Curentul democratic pretinde, că polarizează țara și are dreptul să se valorifice. Cel naționalist, la fel.

Ce ne spun cifrele alegerilor județene de Marți, pe cari național-țărăniștii le consideră cele mai importante, întrucât e vorba de citadelele lor?

Iată ce ne spun:

Curentul DEMOCRATIC a întrunit 68.320 voturi, iar curentul NAȚIONALIST a întrunit 89.642 voturi.

Și dacă adunăm la aceste voturi și totalurile tuturor celorlalte alegeri județene, ce au avut loc până Marți, constatăm:

Curentul DEMOCRATIC are — citiți bine — 143.000 voturi, iar curentul NAȚIONALIST 200.000 voturi, din cari numai partidul național-creștin a întrunit 127.000 voturi.

Prin urmare, o diferență de aproape 60.000 voturi, în favoarea naționaliștilor.

Cu cine e țara?

Desigur, că d. Mihalache, în fața acestui calcul obiectiv și SINGURUL VALABIL, nu va putea să mai răspundă.

Politice

IN PLASA Săveni-Dorohoi, condusă de vechiul luptător naționalist C. CALARAȘANU, cu prilejul alegerilor comunale liberalii au obținut 20 mandate, național-țărăniștii 3 mandate și național-creștini 17 mandate.

*

LA ALEGERILE comunale din nouă comune din jud. Mehedinți s'a înregistart următorul rezultat: liberalii 1121 v. (23 mandate), Frontul Românesc 880 voturi (17 mandate), național-țărăniștii 507 voturi (2 mandate), național-creștinii 251 voturi (3 mandate), georgiștii 246 voturi.

*

GUVERN DE MILITARI, fără legătură cu politica, înseamnă: GARANTAREA LIBEREI EXPRIMARI A CETAȚENILOR.

Național-țărăniștii susțin: „DACA CETAȚENII S'AR EXPRIMA LIBER, PARTIDUL NOSTRU AR INTRUNI CELE MAI NUMEROASE ADEZIUNI".

Dece, totuș, național-țărăniștii RESPING FORMULA UNUI GUVERN DE MILITARI care să prezideze alegerile?

Iată ce am vrea să răspundă d. Mihalache!

Iată ce îi pretinde țara!

Il somăm să frângă tăcerea și să vorbească! ...

Partidul poporului și un guvern de generali

Partidul poporului crede, că un guvern de generali, care să prezideze alegerile parlamentare, ar duce la politicianizarea armatei și ar da străinătății impresia că trăim în plină dictatură.

E neserios să se susțină asemenea lucruri.

Dece?

1) Guvernul de generali ar avea o misiune limitată, un mandat precis: **să garanteze libera exprimare a cetățenilor** — tocmai întrucât nu ar simpatiza cu nici un partid — **și să se retragă, imediat după alegeri.**

2) Au mai fost guverne de militari — de pildă cabinetul Văitoianu-Coandă — și armata nu s'a politicianizat.

3) Chiar d. mareșal Averescu a presidat ministere și, după câte știm, — deși unii l-au acuzat pe nedrept — nu a politicianizat armata.

Cât despre străinătate?

Ar fi mai prudent să nu pomenim de ea, ca să nu lăsăm să se creadă că nu putem înjgheba nimic la noi acasă până ce nu solicităm permisiunea altora, că nu suntem liberi pe mișcări, că depindem de alții, că suntem puși subt tutelă.

Dacă partidul poporului e împotriva unui guvern de alegeri, apoi această împotrivire nu pornește dela cele două cauze de mai sus, cari sunt puerile. Ci pornește dela faptul, că nu se mai încrede în mulțimea care în ultimele alegeri parlamentare nu l-a ajutat să ia cota de 2 la sută pe țară și să-și trimită reprezentanți în Corpurile Legiuitoare.

Dece să nu vorbim deschis!?

Deputați socialiști arestați la Danzig

Danzig, 27 (Rador). — **Poliția a arestat pe deputații socialiști Vichmann și Schmidt.**

Șase întrebări ucigătoare eroului dela Topoloveni

Partidul național-creștin, prin oficiosul său „Țara Noastră", a pus d-lui Mihalache, trist erou dela Topoloveni, următoarele șase întrebări ucigătoare:

1) „Unde a luptat d-sa la Dragoslavele și sub comanda cui a făcut acte de eroism.

2) „Ce cuprinde memoriul d-sale de ofițer în prima parte a războiului.

3) „De ce n'a răspuns nici până azi acuzațiunilor ce i s'au adus în public de un fost camarad de regiment al d-sale și nici celor formulate de învățătorul Șerbănescu în Camera din 1922, cu prilejul validării alegerilor dela Muscel.

4) „Ce acte de eroism a săvârșit în luptele dela Cocargea-Dobrogea, când a fugit dela comandă.

5) „Ce acte de eroism a făcut în lupta dela Văleni, când alături de învățătorul sublocotenent Comănescu, facilita o mișcare de învăluire a inamicului, periclitând frontul nostru de luptă.

6) „Ce a răspuns la memoriul învățătorilor, cari îi contestau calificația militară pentru a purta decorația Mihai Viteazul.

„Noi știm că eroul Mihalache datorește ceva d-lui mareșal Averescu pentru decorația ce poartă, iar ca recunoștință l-a trădat în alegerile din 1919 punând liste țărăniste și făcând campanie în numele imensei popularități de atunci a gloriosului învingător dela Mărăști".

D. Mihalache are cuvântul!...

Aspecte inedite dela încoronarea Suveranilor Angliei

— Ciorapii Regelui și trena principeselor. Trăsura de aur și... răul de mare. Când mărimile așteaptă. Auto-dafeul din fața Parlamentului. —

Incoronarea dela Londra care s'a desfășurat cu fastul tradițional a prezentat și câteva aspecte cari ies din comun dar cari, prin caracterul lor, nu diminuiază întru nimic solemnitatea în sine. De aceia le și facem loc în coloanele noastre, transcrise fiind din presa franceză, care iubește atât de mult Anglia.

CIORAPII SUVERANULUI ȘI LORDUL ȘAMBELAN

Conform tradiției, regele trebuie să fie îmbrăcat, înainte de a merge la Westminster, de către lordul Șambelan. Acesta trebuie să ajute Suveranului să-și pună ciorapii de mătase. Iar drept recompensă primește coroana regelui, după întrebuințare, și tot mobilierul camerei de culcare.

Insă, Regele George anticipând asupra ceremoniei, era deja îmbrăcat când s'a prezentat lordul Șambelan. Intr'o asemenea situație oare acesta va mai primi drept recompensă, tradiționala amintire?

ROCHIILE CU TRENĂ ALE PRINCIPESELOR

Principesa Elisabeta, cea mai mare fiică a Suveranilor, trebuia să poarte la încoronare o rochie cu trenă. Sora sa, mai mică, Margareta-Rose, furioasă că nu are și ea roche cu trenă, se culcă pe parchetul unei camere dela Palat, declarând că nu se va ridica de acolo până când nu i se va face și ei o roche la fel cu a Principesei Elisabeta.

In cele din urmă Regele acceptă. Și trei croitorese lucrară toată noaptea, dinaintea zilei Incoronărei, pentru a face rochie cu trenă...

RĂUL DE MARE ȘI TRASURA SFÂNTĂ

Când Suveranii s'au întors dela Westminster, la Palat, aveau privirile fixe și se sprijineau unul de altul. Cei cari I-au văzut nu știau ce să creadă.

Explicația a fost dată, ulterior, în modul următor: trăsura sfântă cu care Suveranii s'au dus la Westminster este construită în 1762 din aur masiv și cântărește 4 tone și jumătate. Din această pricină, au niște sguduituri intermitente cari dau ocupanților, atât de rarilor ei ocupanți, efectul răului de mare...

BIJUTERIILE PRINCIPESELOR INDIENE

In timpul ceremoniei dela Vestminster, privirile erau fixate, în special, asupra celor trei principese indiene, dintre care una, fiica nizanului de Hyderabod, omul cel mai bogat din lume, purta pe ea bijuterii în valoare de 600 milioane fr. fr. Celelalte două principese, după o vorbă englezească „aveau poate fiecare 50 de lire mai puțin".

MAȘINILE LUMII AU AȘTEPTAT

Ceremonia s'a desfășurat într'un mod desăvârșit, în afară de cortegiul invitaților, care a fost dislocat.

Cei mai favorizați din acest punct de vedere, au fost principesa Iuliana a Olandei și soțul său, cari n'au așteptat mașina lor decât o oră. D. Chamberlain, viitorul prim-ministru și soția sa, au stat în ploae o oră și ceva, chemându-și mașina care nu mai venea.

Primul lord al amiralității și-a așteptat mașina 2 ore, iar Sultanul Marocului, 3 ore.

Lordul Rothermere, a trebuit să se resemneze și să se ducă acasă pe jos. Pe la orele 5 după amiază ceilalți invitați au început să se supere.

Ei erau acolo dela 6 dimineața, obosiți și flămânzi. Ziarele au publicat fotografia unei perechi care s'a așezat pe pavaj.

In cele din urmă invitații luară mașinele, la întâmplare.

La ora 7 seara automobilele lor nu puteau avea drum deschis spre Westminster.

AUTODAFEU ȘI LA LONDRA!

Cu câteva minute înainte de ceremonie un grup de tineri au cumpărat toate exemplarele din ziarul sovietic „Daily Worker", care reprezintă prea puțin din cauza tirajului său extrem de redus, și a fost ars în fața Parlamentului.

șt. l.

Intâmplări din Capitală

ACCIDENT DE MUNCA

In timp ce lucra la o bina în b-dul Basarab 88, femeia Frusina Mihai, salahoră, din com. Bogați-Ilfov, a alunecat de pe o schelă și a căzut dela primul etaj în pivniță.

Ea are răni la cap și a fost internată la spitalul Filantropia.

MOARTE SUBITA

In str. Theodor Speranță 156, a murit subit o femeie în vârstă de 65—67 de ani.

Cadavrul a fost transportat la morgă spre a se stabili cauzele morții.

FURT

Prin deschiderea cu forța a unei vitrine a magazinului „Timișoara" din str. Lipscani, hoți rămași necunoscuți până acum, au furat mătăsuri în valoare de 50—60.000 lei.

Cazul a fost luat în cercetare.

Frontul Românesc în jud. Someș

Organizația Frontului Românesc a ținut în ziua de 23 Mai, o mare adunare populară în comuna Chiochis (jud. Someș) la care au participat peste o mie de țărani și intelectuali din satele din jur cu steaguri și cu muzici.

Au luat cuvântul d-nii dr. *D. Man*, dr. *Hariton Moldovan*, dr. *Lazăr Marțian*, dr. *Leontin Horea*, dr. *D. Vaida*, dr. *T. Rocaș*, inv. *Ionescu Ioan* și alții.

Toți vorbitorii au explicat programul de guvernământ elaborat de d. dr. Al. Vaida Voevod.

După terminarea adunării, fruntașii Frontului Românesc au vizitat și următoarele comune: **Bozieș, Chechiu, Beudiu, Nușeni, Rusul de Jos și Rusul de Sus,** unde cu toate dispozițiunile aspre date de prefect, care avea în județ în inspecție pe d. Bebe Brătianu și așteptau pentru ziua de 24 Mai pe d. ministru Nistor, ca în timpul cât aceștia vor fi în județ să nu se permită ținerea nici unei întruniri politice de opoziție, când poporul a prins de veste că în sat se află conducătorii Frontului Românesc s'au strâns cu mic cu mare și au cerut cu insistență să li se vorbească. După ce au explicat programul lui „numerus valahicus" în fiecare sat, conducătorii Frontului Românesc, însoțiți de uralele mulțimii au plecat la Dej.

Să se ia jidanului Șneinberg, concesiunea liniei Pașcani-Tg.-Neamț

— In atențiunea ministerului comunicațiilor și direcției c. f. r. —

PAȘCANI, 26. — **Linia de autobuze Pașcani-Tg.-Neamț a fost concesionată până în 1936 unui consorțiu jidovesc, în frunte cu comunistul Șneinberg. Din 1936 însă, concesia acestui traseu a fost luată de c. f. r. dar care nu a putut pune mașini, din cauza unui pod de lângă com. Tinisești care era slab. Așa că, tot jidanul Șneinberg a avut norocul să rămână, plătind bine înțeles c. f. r.-ului.**

Acum podul dela Tinisești a fost reparat. iar c. f. r.-ul face toate preparativele ca începând dela 1 Iunie, să aducă mașini noui pe traseul Pașcani-Tg.-Neamț.

Jidovimea însă, umblă pe toate cărările și cu deputatul liberal Guranda și încă o coadă de topor, ca să nu i se ia concesia.

Noi credem că ministerul Comunicațiilor și c. f. r. nu va mai lăsa pe comunistul Șneinberg să-și facă de cap mult.

Legiunea muncii naționale creștine

In prezența d-lui arhitect I. D. Enescu, prezident, a avut loc ieri seară la ora 6, inaugurarea noului sediu al organizației de Verde a partidului național-creștin, în calea Griviței nr. 245.

Au luat parte președinții și vicepreședinții de secții din sector.

Recunoscuți: prof. St. Dumitrescu, cpt. inv. Alexandru Sandu, Parthenie, Missale președintele breslei broderilor, av. Gh. I. Marinescu, I. Moraru, av. St. Petrescu, N. Nicola, av. Paraschiv, Mihai Popescu zugrav, N. Munteanu mic industriaș, ing. Iorgulescu, N. I. Șerboiu, Al. Donțu, Gh. Popescu croitor, Popescu funcț. comercial, Titus Dumitrescu, Andrei Sârbu, av. Marinescu, I. Milescu gazetar, precum și un mare număr de tineri lăncieri.

A lipsit, în urma presiunilor morale exercitate de guvern, preotul care să oficieze sfeștania de sfințire a localului.

La sediul organizației a luat ființă „Legiunea muncii naționale creștine" „în care se vor organiza comercianții, micii industriași, maiștrii patroni și lucrătorii creștini. Legiunea muncii are drept scop unic să apere și salvgardeze interesele profesionale și de breaslă ale muncitorimii creștine, comercianților, micilor industriași și maiștrilor patroni. Pentru aceasta, pe lângă Legiune, la sediu s'a mai instalat un contencios, care va funcționa zilnic între orele 6—7 d. a. Contenciosul este pus sub conducerea d-lor av. Paraschiv, av. Gh. I. Marinescu, Missale consilier la Camera de muncă, av. I. Măldărescu și av. Petrescu. Avocații atașați contenciosului organizației de Verde, vor da consultații juridice în mod absolut gratuit, apărând, deasemeni gratuit, interesele solicitatorilor creștini în fața autorităților și a justiției.

S'a mai stabilit ca, la sediu, să funcționeze un secretariat permanent, între orele 7—8 seara.

Tineretul lăncier va ține ședințe săptămânale pe sector Joia, la orele 8 seara. Marțea, dela 6 jum. la 7 jum. au loc ședințele de comitet, care se vor transforma, în prelungire până la 8 jum., în adunări generale.

Anchetele „Poruncii"

Treziți-vă mandatari ai cetățenilor!

— In loc să piardă vremea în zadar cu discuții technice, autoritățile au obligația să spargă poterele interesaților și să pretindă revânzătorilor alimentelor de primă necesitate afișarea prețurilor. —

Materialul documentar necesar acestei anchete îl culegem din hală, din piață, din dughene, din rândurile celor prădați. Știm, că amănuntele pe cari le furnizăm, cifrele reale, datele autentice, cutremură pe reprezentanții autorităților distanțați de actualitatea scandaloasă în raport invers proporțional cu cetățenii în imediată apropiere de banditismele comise de contingentul celor porniți să acumuleze averi fabuloase.

Desvăluirile noastre, înfățișarea briganzilor în adevărata lumină, trebuie să constituie pentru oficialități îndemnul, poate chiar datoria, de a porni, cu toată îndărătnicia, o cruciadă împotriva celor ce atentează, disprețuind legea, la punga nenorocitului consumator.

CLICA INTERESAȚILOR

E dela sine înțeles, că în mijlocul involburării diferitelor combinații politicianiste, sancțiunile vor întârzia. Sau nu vor fi aplicate niciodată, pentrucă o singură rotiță dacă se mișcă e amenințat să se sfarme întregul angrenaj afacerist.

Dar întrucât e vorba de protegurea cumpărătorilor ajunși la discreția unei șlehte de cea mai obiectă speță, guvernului îi incumbă obligațiunea să reacționeze prompt, fără menajamente, folosindu-se de legile și regulamentele în vigoare a căror dispoziții sunt în deajuns de severe și asigură un rezultat eficace.

UITE POPA, NU E POPA!

Revolta opiniei publice contra speculanților și-a găsit un palid ecou în rândurile cârmuitorilor, cari au convocat o conferință interministerială închipuindu-și că tâlharii se vor intimida când vor auzi că dregătorii s'au pus în mișcare.

Spre desamăgirea tuturor, conferința interministerială nu a ajuns la nici o concluzie. Vreme de câteva ore s'a purtat o discuție technică, fiecare ostenind să-și etaleze cunoștințele în materie de economie politică și să-și impună, pe hârtie, punctul de vedere.

In loc să se fi procedat, repede, la stabilirea prețurilor maximale, cari asigură descongestionarea consumului, s'au făcut teorii ridicole asupra utilității unor măsuri întregi așteptate, cum așteaptă pustiul un strop de apă, de toată suflarea Capitalei încăputâ pe mâna unor traficanți de tristă memorie.

Cerem afișarea prețurilor

Spuneam ieri, că în hală și în piață tarifele sunt vizibile din când în când și cumpărătorul se poate orienta, se poate socoti, pentruca să știe ce-i permite buzunarul să ducă acasă în coșniță.

Mai subliniam, **— pornind de la constatarea că lefurile sunt extrem de mici și că în ultima vreme nu s'au aplicat impozite noui pe alimentele de primă necesitate,** — modul exagerat al întocmirii acestor tarife.

Azi vom prezenta o altă anomalie, cunoscută tuturor și pretindem administrației comunale să-i pună capăt.

Revânzătorii alimentelor de strictă necesitate nu au prețurile afișate. Din această cauză consumatorul e jecmănit până la sânge.

Un exemplu concludent:

Cumperi un mușchi dela o căsăpie periferică. Deși în hală tariful indică 100 lei, revânzătorul îți cere 120 lei. Protestezi, faci scandal, însă primești răspunsul categoric:

— „Atât costă".

Nu te lași convins lesne și-l somezi să-ți arate tariful. Abia atunci speculantul ordinar o dă din colț în colț, îngaimă scuze, te asigură mieros că primăria nu cere afișarea prețurilor și la urmă începe să se caine:

— „O fi mai scump aici ca în hală. Dar până la hală cheltuiți cinci lei cu tramvaiul; și mai cheltuiți alți cinci lei la înapoiere. Dece nu înțelegeți? Iar noi, plătim chirie mare, ducem pe umeri angarale"...

E extraordinară argumentarea pesevenghiului. Tactica hoțului are efect.

A doua zi! La același revânzător!

Comanzi un kilogram de mușchi și plătești, ca în ajun, 120 de lei.

— „E 130 lei".

— „Dece?"

— „S'a urcat tariful în hală cu începere de aseară".

Te minunezi, te cuprind nădușelile, injuri, plătești 130 lei, pleci și iar injuri.

Și ca să te convingi dacă te-a înșelat sau dacă ți-a spus adevărat, te duci în hală unde constați, uluit, că un kilogram de mușchi costă 100 de lei.

Injuri din nou și reflectezi, până la urmă, că vina nu o poartă revânzătorul acaparator și speculant, ci administrația comunală, care nu-l obligă să afișeze prețurile.

IEȘIȚI DIN REZERVA!

Până ce administrația comunală se va milostivi să ia apărarea cumpărătorilor și să pună în legalitate pe speculanți, va mai trece multă apă pe Dâmbovița.

Așa sunt împrejurările! Așa dictează ,probabil, anumite comandamente!

Tuturor, însă, le strigăm de aici: ieșiți din rezervă, stăviliți valul de scumpete, aplicați legile, și proteguiți cetățenii ai căror mandatari sunteți!...

E o crimă socială ca jefuitorii să sfideze și să opereze în libertate, iar autoritățile să stea cu mâinile supuse, cuprinse de beatitudinea unor conferințe, cari se sfârșesc cu încasarea misiilor copioase.

Interesele generale să nu fie subordonate celor personale.

Apucați de guler pe speculanți și trageți-i la răspundere!

Puneți mâna în beregata samsarilor și intermediarilor **— despre cari vom vorbi în reportagiul de mâine —** și străduiți-vă să ușurați viața celor ce nu au altă vină decât aceea, că într'un moment de nechibzuință v'au trimis în fruntea treburilor orășenești sau v'au ridicat în ranguri pe cari trebue să le cinstiți.

Vă implorăm, domnilor conducători, să vă treziți!...

Victor Mocanu

Alți jidani, falsificatori de monede

In urma unor îndelungate investigații, d. comisar-șef Brăescu, șeful brigăzii mobile din Siguranța Statului, a reușit să captureze la Oradea o abilă bandă de falsificatori de monede a 100 lei.

A dus la descoperirea sediului bandei, prinderea unuia dintre plasatorii de bani falși, care obicinuia să cumpere mari cantități de mărfuri și plătind cu monede a 100 lei.

Luat în cercetare tânărul membru a făcut mărturisiri complete, arătând că banda se compune din 12 persoane și că șeful ei este un oarecare Dandi Ștefan. Banda mai avea, afară de el, încă patru plasatori, cari aveau un comision de 14 la sută.

După inc. ațiile date de cel arestat, Sâmbătă spre Duminică noaptea polițiștii au înconjurat imobilul în care se afla „fabrica", iar d. comisar-șef Brăescu și alți doi comisari, înarmați cu revolvere, au pătruns în casă.

Falsificatorii au fost surprinși chiar în timpul lucrului. Ei experimentau niște matrițe noui pentru fabricarea monedelor de 10 și 20 lei. Luați din scurt ei au fost nevoiți să arate toate aparatele și să scoată la iveală un stoc de mai mulți saci plini cu monede a 100 lei, cari urmau să fie plasate.

Toți cei arestați împreună cu întreaga fabrică, au fost transportați apoi în Capitală, pentru continuarea cercetărilor.

Dandi Ștefan, Sigismund Goldstein și Andras Francisc, șefii bandei au declarat că fabrica lor a intrat în funcțiune încă de acum doi ani. De atunci până acum au pus în circulație monede în valoare de câteva milioane lei.

Banditii au declarat că erau și ei membri ai bandei celor 22 de jidani falsificatori dela Șimleul Silvaniei, în fruntea cărora se afla pistruiatul Șmil Freulich.

Cu actele dresate banda a fost trimisă ieri parchetului de Oradea Mare.

Italia nu va răspunde „Cărții Albe" întocmită de guvernul din Valencia

Roma, 27 (Rador). — **Cercurile politice bine informate declară că Italia nu va răspunde „Cărții Albe" întocmită de guvernul republican spaniol din Valencia.**

Frontul Românesc în județul Hunedoara

— Urmașii lui Horia și Iancu contra jidanilor. Interesantele declarații ale d-lui dr. Aurel Vlad. —

ORAȘTIE, 26. — In conformitate cu programul stabilit de conducătorii „Frontului Românesc" din istoricul județ al Hunedoarei, locul nostru de obârșie daco-romană și teritoriul sfânt unde zac osemintele marilor noștri mucenici în frunte cu Avram Iancu, regele moților, Duminică, 23 Mai, au avut loc două impunătoare întruniri în fruntașele comune Bucova de sub conducerea țăranului naționalist Ioan Codea și alta în Bouțarii de jos în frunte cu inimosul plugar Rusalim Simulescu.

Au fost prezenți peste 1500 țărani cu fanfare pentru a asculta glasul d-lui Aurel Vlad, vechiul luptător naționalist al acestor plaiuri hunedorene, pe care l'au ascultat încă de acum 40 ani țăranii români când l'au trimis, cu toată teroarea ungurească, — deputat naționalist român în Parlamentul din Pesta, unde a cerut singur atunci (1903) fiind dintre români acolo în fața puhoiului unguresc, drepturi politice și naționale pentru românii de dincolo de Carpați.

Reținem din documentata cuvântare ținută la ambele întruniri de d. dr. *Aurel Vlad*, fost ministru și președintele Frontului Românesc din Ardeal și Banat, următoarele declarații:

„Românii, nu s'au putut afirma în România Mare față de străini din cauza lipsei de solidaritate. Este un capitol trist din istoria noastră recentă. Când se pune în discuție hotarele țării și interesele neamului, ar trebui să ascultăm solidaritatea românească, trecând peste micile interese personale și de partid".

LEAFA UNUI JIDAN MAI MARE DECAT ACEEA A TREIZECI DE MINIȘTRI

Noi suntem stăpâni numai de drept, dar nu și de fapt în această țară, căci bogățiile ei sunt în mâna străinilor, mai ales a jidanilor. Căci din venitul național, care este de lei 123.420 milioane, românii au numai 22%, minoritarii 12½%, iar jidanii 65½%. Prin urmare, peste două treimi din venitul național merge în punga jidanilor; așa că pentru un jidan revine ca pentru 25 de români! Se mai poate tolera asta? Evreul Margulius, directorul fabricei din Buhuși, are un milion leafă lunară, mai mult decât 30 miniștri români la un loc. Jidanii trăiesc în belșug în țara noastră, iar românii sunt săraci, flămânzi și goi... La granița de Vest, românii dau înapoi numericește și economicește. Guvernul liberal nu îndreaptă relele, iar partidul național țărănesc, încurajează politica de distrugere urmată după un plan consecvent de străini, cu cari s'au rătăcit în recentele alegeri județene și comunale (Iași, Cernăuți, Chișinău, etc.). Prin aceasta partidul internațional-țărănesc arată complicitatea sa cu bolșevismul distrugător de neam și biserică (Rusia și recent Spania, unde sinagogile sunt cruțate, iar bisericile creștine distruse!) și altele.

Ion Codru-Mărgineanu

Depunerea chestionarelor

de către importatori la Camera de comerţ Bucureşti

Ultimul termen acordat: 10 Iunie 1937

In legătură cu complectarea chestionarelor de către importatorii din circumscripţia Camerei de comerţ şi industrie Bucureşti, lucrare cerută de Direcţia Reglementării Comerţului Exterior, se aduce la cunoştinţa acelor importatori cari nu au complectat încă aceste chestionare că, pentru depunerea lor, li se acordă un ultim termen până la 10 Iunie, dată când lucrarea va fi definitiv încheiată.

Camera de comerţ şi de industrie Bucureşti ţine să mulţumească pe această cale importatorilor cari au răspuns la chestionarul primit, înştiinţându-i că s'a înaintat în timp util chestionarele colectate, Direcţiei Reglementării Comerţului Exterior.

După cum s'a arătat în nenumărate rânduri, Camera de comerţ şi de industrie atrage din nou atenţiunea d-lor importatori că ministerul industriei şi comerţului leagă repartizarea cotelor la import de complectarea chestionarelor de către firmele importatoare.

Camera de comerţ şi industrie Bucureşti, recomandă stăruitor tuturor importatorilor cari n'au depus încă chestionarele, să acorde atenţiunea cuvenită acestei lucrări şi să depună până la 10 Iunie, la Direcţia de Informaţii, chestionarele de care e vorba, în dublu exemplar.

Aplicarea timbrelor

de aviaţie pe biletele c. f. r. dus şi întors

Direcţiunea generală a căilor ferate a dat dispoziţia ca la biletele de călătorie ce se vând la dus pentru staţiunile balneare şi climaterice, expoziţii etc., bilete cari dau dreptul la înapoiere gratuită, taxa Fondului naţional de aviaţie se va percepe atât la dus cât şi înapoiere.

La 7 Iunie se deschide congresul internaţional de medicină militară

La 7 Iunie se va deschide, în sala Dalles, congresul internaţional de medicină militară.

Şi-au anunţat sosirea peste 200 medici militari din diferite ţări ale Europei.

In cadrul acestui congres internaţional, societatea de balneologie şi climatologie îşi va ţine congresul său anual.

După încheerea lucrărilor, se va organiza — cu concursul Oficiului naţional de turism— o frumoasă excursie.

Excursia se va face în patru direcţii diferite. Oaspeţii veniţi din Grecia, Turcia, Egipt, vor face excursii pe litoralul Mării Negre, Constanţa , Mamaia, Tekirghiol.

Medicii din ţările nordice vor vizita Bucovina. Cei din centrul Europei vor face excursii pe Valea Prahovei şi Ardeal, iar cei veniţi din Sud estul Europei, vor face excursie pe Dunăre, la Porţile de fier.

Transporturile cu tariful c. f. r.

pe căile ferate Ploeşti-Văleni

In legătură cu aplicarea tarifului direct de mărfuri c. f. r.—căile ferate Ploeşti-Văleni, direcţiunea comercialului c. f. r., a dat următoarele dispoziţiuni:

Aplicarea în traficul direct c.f.r.—c. f. p. Văleni a tarifului c. f. r.—c. f. p. V. nu este obligatorie şi dacă predatorul cere aplicarea taxării întrerupte după tarifele locale c. f. r.—c. f. p. V., predătorii vor face următoarea menţiune în scrisoarea de trăsură.

„Cer taxarea întreruptă şi aplicarea tarifelor locale pe ambele parcursuri c. f. r. şi c. f. p. V.

La transporturile cari merg la export prin frontierele de uscat pe bază de scrisori de trăsură internaţionale directe, însă cu taxarea întreruptă, scăderea a 1/2 din taxa de manipulaţie se va face conform prevederilor tarifului local de mărfuri.

Scutirea de impozitul pe clădiri, adiţionale şi F.A.N., a clădirilor proprietatea decoraţilor

Prin legea publicată în Monitorul Oficial nr. 87 din 14 Aprilie 1937, s'a acordat o scutire de impozite, pentru cinci ani, clădirilor ce aparţin decoraţilor cu următoarele ordine :

1. „Steaua" sau „Coroana României", cu spadă şi panglică de virtute militară, în gradul de comandor, ofiţer şi cavaler ;

2. „Virtutea militară de războiu" ;

3. „Bărbăţie şi Credinţă", cu spadă clasa I-a, a II-a şi a III-a;

4. De aceleaşi avantagii beneficiază şi văduvele celor ce au fost decoraţi cu ordinele „Steaua" sau „Coroana României", cu spade şi panglică de virtute militară, precum şi cu „Bărbăţie şi Credinţă" cu spadă ;

5. Prin dispoziţiunile aceleiaşi legi, se dau drepturi egale cu cele de mai sus şi doamnelor decorate cu „Virtutea Militară" de pace, pentru fapte de războiu.

CE CATEGORII DE CLADIRI VOR FI SCUTITE

La acordarea acestei scutiri, instanţele fiscale vor ţine seama de restricţiunile aduse de citata lege. Astfel, clădirile aparţinând acestor cinci categorii de proprietari, cari au fost construite, şi au devenit locuibile anterior datei de 16 Iulie 1934, nu au dreptul la scutirea discutată în legea de mai sus. Clădirile acestora însă, care au fost construite şi au devenit locuibile în intervalul de timp dela 16 Iulie 1934 până la 14 Aprilie 1937, vor beneficia de scutire pe timp de 5 ani, cu începere dela această ultimă dată (data promulgării nouii legi).

Clădirile acestor categorii de proprietari, cari se construesc după data de 14 Aprilie 1937, beneficiază deasemenea integral de perioada de cinci ani, acordându-li-se scutirea prevăzută de lege, dela data când ele au devenit locuibile.

NUMAI CLADIRILE LOCUITE DE ACEŞTI DECORAŢI VOR FI SCUTITE

Se atrage atenţiunea şi asupra următoarelor trei condiţiuni cumulative ce le aduce legea, în vederea scutirii prevăzute:

a) imobilul să fie clădit; deci, scutirea vizează clădirile în genere, iar nu terenurile virane şi pe cele asimilate;

b) aceste clădiri să fie locuite de însişi decoraţii beneficiari ai scutirii sau de familiile lor, pierzând dreptul la scutire clădirile cari sunt închiriate şi producătoare de efective venituri, întrucât legiuitorul a avut de scop să uşureze sarcinile decoraţilor cu o modestă stare materială şi posesori a unui singur imobil destinat locuinţei proprii sau familiilor acestora. Acolo unde se va găsi o clădire închiriată în parte, iar o altă parte locuită de proprietarul decorat, se va scuti în condiţiunile arătate, numai partea de venit aferentă capacităţii locuită de proprietar sau de familia sa, restul clădirii urmând regimul legii contribuţiunilor directe ;

IMPOZITELE DE CARE SUNT SCUTITE

c) proprietarul decorat trebue să fie cetăţean român.

Neîndeplinirea uneia din aceste trei condiţiuni de mai sus, atrage decăderea din drepturile de scutire, ale oricărui decorat sau decorată.

Scutirea, în condiţiunile arătate, operează asupra impozitului pe clădiri, partea statului, cu adiţionalele respective, precum şi asupra impozitului pentru alimentarea „Fondului Apărării Naţionale" înfiinţat prin legea din 1 Aprilie 1935.

Scutirea nu se extinde asupra taxei statistice şi asupra impozitului supracotă, cari rămân a se aplica mai departe în condiţiunile legii contribuţiunilor directe, din lipsă de texte exprese pentru scutire.

Aplicarea acestei legi şi a dispoziţiunilor date prin circulara dată eri de ministerul finanţelor se va face numai pe baza de cereri şi a dovezilor, ce vor fi prezentate de contribuabili şi, despre care se va face menţiune în procesul verbal de impunere.

Se vor da supracote la import

din ţările în care avem fonduri blocate

— Hotărîrile delegaţiei economice —

Dupa terminarea conferinţei interministeriale, ce a avut loc aseară la locuinţa d-lui I. Inculeţ, vice-preşedintele consiliului de miniştri, s'a ţinut o scurtă şedinţă a delegaţiei economice a guvernului.

S'a examinat situaţia sumelor blocate în diferite ţări, cum sunt Italia, Grecia şi Turcia.

Problema a fost ridicată de astădată în urma negocierilor comerciale cu Turcia. Sumele, pe care exportatorii noştri le au de primit, în total circa 450 milioane lei, şi cari au rămas îngheţate la Banca naţională turcă nu vor putea fi lichidate, pe baza înţelegerilor de până acum.

Datorită convenţiilor de clearing defectuoase de până acum, în aceeaşi situaţiei suntem şi faţă de Grecia şi Italia, unde avem deasemeni importante sume blocate.

Pentru lichidarea acestor sume, delegaţia economică a hotărît aseară, ca ministerul industriei şi comerţului să acorde, cu începere de la 1 Iunie a. c., supracote la import din ţările, în care avem disponibile de acest fel, până la definitiva lor lichidare.

După ce Banca Naţională va comunica totalul sumelor îngheţate în diferite ţări, direcţia reglementării comerţului exterior va studia cererile de import din aceste ţări şi articolele cerute şi apoi ministerul industriei şi comerţului va anunţa printr'un comunicat comercianţilor şi industriaşilor la ce articole se vor da cote nelimitate de import din ţările, în care urmează să fie lichidate sumele îngheţate.

Impresionanta demonstraţie naţionalistă dela Cluj

Reuniunea meseriaşilor şi comercianţilor români a ţinut o impozantă adunare care a mobilizat pe baricadele naţionalismului ofensiv toate cadrele ei. Clujul solidar cu acţiunea d-lui ministru Valer Pop

CLUJ, 25. — In sala noului palat al Camerei de industrie şi comerţ, meseriaşii şi comercianţii români din Cluj, în frunte cu conducătorii lor d-nii **A. Farcaş**, preşedintele Reuniunii, **Straulea, Taflan**, colonel **Silvai**, preşedintele „Frontului ostăşesc", **Sofronie Glise, V. Moldovan**, etc., au desăbtut într'o animată adunare ideile noui cari îi călăuzesc şi metodele de luptă împotriva ocultei iudaice internaţionale.

Reuniunea meseriaşilor şi comercianţilor români din Cluj, deşteptată la realităţile unei lumi noui pentru care ideia de egoism şi concepţia de liberalism camuflată sub masca perfidă a democraţiei, constitue un permanent atentat la existenţa patriei noastre, precupeţită de toţi renegaţii şi vânduţii, venită la noi din toate zările lumii. D. A. Farcaş, preşedinte, biciueşte indolenţa crasă a guvernanţilor noştri cari simţind organic impulsul unei puternice reacţiuni, îşi substitue acţiunea imperativelor naţionale de ultimă oră. Acţiunea însufleţită a comercianţilor şi meseriaşilor români din Cluj, are un substrat temeinic şi ea trebue să ne bucure, deoarece numai printr'o autentică burghezie românească, organismul naţional îşi poate clădi arhitectura spirituală şi materială.

CUVANTARILE ŢINUTE ŞI OMAGIILE ADUSE PRESEI NAŢIONALISTE

Şedinţa a fost deschisă de d. A. Farcaş, un vechiu şi cunoscut luptător naţionalist, care în cuvinte simple şi simţite, aduce elogii presei naţionaliste, sprijinitoarea inteligente a mişcării naţionaliste.

D. A. Farcaş, trecând apoi la ordinea de zi, desbate magistral problema cartelurilor, trusturilor şi legea primatului muncii naţionale concepută de d. ministru Valer Pop, subliniind faptul degradant şi trist pentru noi, că din toţi guvernanţii de până acum nu s'a găsit nici unul care să reglementeze cartelurile şi trusturile, sub a căror influenţă nefastă se sufocă azi orice initiativă românească şi cari spoliază atât pe micul producător cât şi masa consumatoare prin excelenţă românească.

Comerţul, şi industria românească găsindu-se la începutul lor, sunt tributare cartelurilor şi trusturilor jidăneşti dirijate de ocultă masonică internaţională, care dictează cele mai absurde preţuri, realizând în acest fel beneficii fabuloase pe spinarea consumatorului român.

Tot în acest sens au vorbit şi d-nii colonel Silni, Taplan, etc.,.. şi cari au cerut în concluzie aplicarea strictă a Legii reglementării muncii naţionale, dându-se astfel posibilitate elementului autohton să ieie parte activă în viaţa comercială şi industrială.

Adunarea a aprobat prin aclamaţii deciziunile conducătorilor Reuniunii.

Credem că glasul meseriaşilor şi comercianţilor români din Cluj, va găsi ecou în paravanurile celor cari ţin în mână destinul comerţului şi industriei noastre.

Horia Almaşu

Preţurile trebuesc afişate la loc vizibil

Camera de comerţ şi industrie din Bucureşti, aduce la cunoştinţa comercianţilor de mărfuri alimentare, că potrivit hotărîrii comisiunii depe lângă ministerul de industrie şi comerţ, sunt îndatoraţi să afişeze în prăvăni la loc vizibil preţurile de engros publicate de Camera noastră în mercurialele zilnice.

Această dispoziţie de afişare, menită să documenteze publicul asupra preţului de cumpărare-vânzare en gros în târguri şi pieţe, trebueşte respectată cu toată strictetea, deoarece, prin nesocotirea ei, negustorii pierd unul din principalele mijloace de justificare a oscilaţiunii preţurilor.

Mercurialele se publică zilnic, şi apar, dimineaţa la orele 6, cu preţurile încheiate în cursul nopţii şi se pot procura la sediul Camerei, precum şi în halele centrale, pieţe şi târguri.

Consilierii Camerei vor controla personal afişarea mercurialelor la toţi comercianţii cari vând sub orice formă articole alimentare.

Se vor aplica sancţiuni acelora cari nu se vor conforma dispoziţiilor de mai sus.

Diverse

Ministerul agriculturii şi domeniilor a dispus ca, în conformitate cu legea contabilităţii publice, d. Dumbravă, directorul contabilităţii P.A.R.I.D.-ului, să fie deferit Parchetului pentrucă pe lângă alte nereguli, a delapidat şi suma de 112.000 lei.

D. Ştefănescu, administratorul general al P.A.R.I.D.-ului, mai are ceva de spus?

Am dori să-l auzim!

*

PENTRU biletele dus şi întors valabile 48 ore, cari se emit de staţiile cari deservesc comunele rurale la staţiile care deservesc comunele urbane, cuprinse în acelaş judeţ, direcţiunea generală a căilor ferate a fixat următoarele preţuri:

Dela 1—5 km. clasa I-a 24 lei, clasa II-a 18 lei, clasa III-a 12 lei.

Dela 6—7 km. clasa I-a 24 lei, clasa II-a 18 lei şi clasa III-a 16 lei.

*

IN CAPITALA sunt: 106 cazuri de scarlatină, 4 de angină diftherică şi 4 de pojar.

*

MINISTERUL finanţelor a suspendat audienţele până la Iunie a. c., urmând ca acest mic concediu să-l petreacă la vila sa dela Balcic.

*

D. PETRE ALEXANDRESCU Roman, secretarul general al ministerului muncii, plecând în străinătate, secretariatul general a fost încredinţat d-lui dr. T. Gane, secretarul general al sănătăţii.

*

DIRECŢIUNEA generală a căilor ferate a aprobat prelungirea valabilităţii tarifului român-oriental până la 30 Iunie 1937. Dispoziţiunile şi taxele cuprinse în tariful român oriental valabil dela 1 Iulie 1932, se vor aplica fără sporul de 15% transporturilor de mărfuri predate cu scrisoare de trăsură conasament întocmite până în ziua de 30 Iunie 1937.

*

TOŢI meseriaşii cari au executat lucrări pentru expoziţia dela Paris şi le-au expus la Camera de muncă, trebue să fie prezenţi azi, Joi, orele 8 a. m., la sediul Camerei de muncă, str. Calomfirescu 8, pentru a asista la ambalatul obiectelor cari urmează să fie expediate la Paris.

*

COMISIA interministerială pentru asanarea terenurilor palarigene a hotărât ca lucrările pentru asanarea Văii Batovici să se execute cu tinerii premilitari, potrivit normelor legii muncii de folos obştesc.

Intrucât se afirmă că mai sunt câte-va focare de malarii la Mamaia, se crede că se vor executa lucrări de asanare şi în această regiune.

*

CONSILIUL superior sanitar a fost convocat pentru mâine, Vineri, la ministerul sănătăţii.

Şedinţa va fi prezidată de d. dr. **I. Costinescu, ministrul sănătăţii.**

*

SOCIETATEA de radiologie şi electrologie medicală ţine şedinţă ştiinţifică extraordinară, astăzi, orele 29, la spitalul Colţea în onoarea d-lui dr. Emile Bordet din Paris.

Se vor face mai multe comunicări.

*

O DELEGAŢIE a Asociaţiei generale a subofiţerilor pensionari din România, compusă din d-nii: Gh. Anghelescu, preşedintele asociaţiei, I. Dragomir, vicepreşedinte, Anton Gheorghe şi I. Stănculescu, membri, a fost primită în audienţă de d. ministru al apărării naţionale în ziua de 25 Mai a. c.

D. ministru a primit delegaţia cu care a discutat aproape o oră toate chestiunile privitoare pe subofiţerii pensionari, cărora le-a promis tot sprijinul în tot ceeace depinde de domnia-sa.

*

SERIA III-a de medici, cari urma să facă cursul de gaze între 7 şi 13 Iunie a fost amânată între 21—28 Iunie spre a se evita cele 2 sărbători legale ce sunt în săptămâna 7—13 Iunie.

*

Pentru „Expoziţia canină" ce va avea loc la Bucureşti, în zilele de 5—7 Iunie cor., direcţiunea generală a căilor ferate a aprobat o reducere de 75% la înapoiere, pentru transportul câinilor.

Transportul spre Bucureşti se va face cu tariful integral prevăzut la paragraful 9 punctul 1 pag. 67 din tariful local de călători.

La înapoiere staţiile din Bucureşti vor aplica reducerea de 75% dacă se va prezenta o adeverinţă eliberată de comitetul organizator al expoziţiei canine, în care se va indica numele proprietarului câinelui şi staţia unde urmează a fi înapoiat.

*

DIRECŢIUNEA GENERALA C. F. R. anunţă că s'a reluat întregul trafic între staţiile Ştefan-Vodă—Valea Uzului de pe linia Adjud-Petru Rareş.

*

MINISTERUL agriculturii şi domeniilor a sesizat Parchetul pentru a face cercetării asupra gestiunei d-lui ing. Lucian Lugojanu, şeful Ocolului silvic Rodna, în sarcina căruia s'a constatat fapte extrem de grave.

Ce-ar însemna 15 kilometri de şosea, în ţara Moţilor

OXO

Moţii ăştia, nu se mai sting ! Sunt mai tari ca pietrele ce le-au închis, ca într'o cetate, toate necazurile.

Şi ce strică bieţii de ei, dacă toate lacrimile neamului s'au strâns între genele lor, dacă jalea multă care-i podideşte în toate vremile, s'a adunat cu întreg necazul din ea, în sufletele pirpirii ale acestor oameni cu priviri de vultani şi şapte vieţi în piepturi ?

Fiindcă ei nu pot purta decât marea vină că sunt români, că între ei s'au plămădit răbufnirile cari au schimbat veacurile, că aleanul lui Horia, Cloşca şi Crişan şi Avram Iancu, a fost de Moţ.

Mizeria din cremenea Munţilor Apuseni a stat întotdeauna drept piatră de încercare pentru guvern, când a fost vorba să ne lăudăm cu o părelnică fericire.

Şi cu toate că despre sărăcia Moţilor se poate învăţa deacuma şi în clasele primare, fiindcă toţi o ştiu, statul nostru a purtat-o cu seninătatea de voinic, ca pe o bubă despre care nu s'ar putea vorbi...

Astăzi însă Moţii se mişcă.

E poate blestemul sângelui vinurîu al lui Petru Lalies care s'a prăvălit în hăuri, strângând chipul lui Dumnezeu în braţe !

Fiindcă nu mai putea trăi, fiindcă nu mai avea cu ce şi de ce... E poate un semn al unui mic apocalips românesc, ca morţii să cheme dreptatea.

Fiindcă dacă nici acum dreptatea nu-i cu ei, desigur ea a pierit.

Şi dacă vor afla ăst lucru, Moţii cari au păşit alaltăieri în Cetatea de Scaun, se vor duce acasă lămuriţi şi vor spune la fraţi că ce vor ei nu se poate... fiindcă n'au dreptate...

Moţii ar vrea să vadă şi ei odată o bunăvoinţă faţă de dânşii.

S'o vadă însă înfăptuită.

Şi drumul spre Teiuş, iar mulţumi cât de cât.

D. ministru al comunicaţiilor trebuie să găsească modalităţile şi să fie odată adânc înţelegător pentru cauza moţească.

CE VOR MOTII?

Treizeci de sate şi mai bine de Moţi, vor o făşie de drum numai de 15 kilometri, care să lege inima munţilor cu Teiuşul.

15 kilometri de şosea: din Abrud-Mogoş-Geoagiul de sus-Teiuş.

Vor Moţii acest lucru, FIINDCA LI S'A PROMIS!

Şi mai mare ruşinea: lucrările au început şi s'au terminat odată cu netezirea primului kilometru!

Şi fiindcă bieţii Moţi nu pot încălica cu vitele lor, stânca ce le închide calea spre Teiuş, rătăcesc cu săptămânile pe o şosea cotită şi lungă, până la Aiud, unde ciubărele lor se vând ieftin şi unde pâinea e ţărână şi scumpă.

SA FIE CURMAT DESTINULI

SCRISOAREA LA IMPARATUL

Moţii au scris o jelanie şi către M. S. Regele.

Sunt spuse acolo, în lacrimi amare, necazurile lor.

Şi ei cred, nesdruncinat, că Regele lor le va face dreptate.

Dreptatea Moţilor, însă, ar trebui să fie înţeleasă cât mai iute de guvern.

Să n'aştepte s'o spună M. S. Regele, Ocrotitorul tuturor nevoiaşilor din această ţară.

Gh. Ciocan

ROMANI!

Voi cu inima creştină :
De pe ochii voştri rupeţi
Pânza'ntinsă de duşmani,
Nici un ac dela jidani !

Tragedia aceasta tăcută a Moţilor trebuie curmată.

Chiar dacă poteca de drum pe care o cer, ar costa 20 de milioane.

In ţara asta a cheltuielilor zadarnice drumul pentru Moţi ar fi întâi de toate, o pomană.

Ar putea vinde şi ei mai multe lemne, ar avea mai multă pâine pentru copii.

Doctorul, pe care această regiune abia-l vede la un an odată, ar putea fi adus de mai multe ori.

Dar numai din Teiuş, fiindcă e mai aproape.

Şi câte neajunsuri ar fi înlăturate, prin facerea a numai cele 15 kilometri de şosea.

Concursul pentru luminatul raţional al vitrinelor

organizat de Soc. Generală de Gaz şi Electricitate în cadrul „Lunei Bucureştilor"

Intre 1 şi 5 Iunie 1937, se organizează de către Societatea Generală de Gaz şi Electricitate, un concurs pentru luminatul raţional al vitrinelor, în cadrul „Lunei Bucureştilor".

Toţi comercianţii au interes a lua parte, având posibilitatea de a-şi ameliora luminatul, urmând instrucţiunile ce le vor primi de la echipe speciale, ce vor trece pe la fiecare magazin, pentru a da toate informaţiunile necesare. In plus, comercianţii ce vor avea vitrinele bine luminate, vor fi premiaţi în bonuri de Kilowatt-ore gratuite, variind între 100—2.000 Kilowatt-ore.

Este un prilej ce se dă negustorilor de a ameliora iluminatul vitrinei, lucru ce va avea influenţă asupra comerţului; vitrina bine iluminată fiind cea mai bună reclamă.

Magazinele ce vor lua parte la concurs vor trimite înscrierea pe un formular special, ce trebuie să se trimeată la „TOTELECTRIC, Serv. pentru Desvoltarea Aplicaţiunilor de Gaz şi de Electricitate", Calea Victoriei Nr. 50, până la 28 Mai 1937.

Intre 1—15 Iunie vitrinele înscrise vor avea o tabelă specială, după care vor fi recunoscute de Juriul ce va decerne premiile.

Orice informaţiuni, pot fi cerute la „TOTELECTRIC", Serv. pentru Desvoltarea Aplicaţiunilor de Gaz şi de Electricitate", Cal. Victoriei Nr. 50, între orele 10—13 şi 16—18.

Sute de mii de provinciali

au sosit în Capitală pentru „Luna Bucureştilor"

Afluenţa crescândă a vizitatorilor din provincie a dat un puternic avânt vieţii economice din Capitală.

Trenurile aduc zilnic zeci de mii de vizitatori din toate unghiurile ţării, veniţi să vadă aspectul nou al Bucureştilor care, an de an, îşi schimbă înfăţişarea şi îşi arată în timpul „Lunii Bucureştilor", investmântarea mereu inoită pe care i-o dau actualii gospodari ai Primăriei.

Ca şi în anii precedenţi „Luna Bucureştilor" asigură comerţului, industriei şi întregei vieţi economice din Capitală o epocă de adevărată înviorare.

*

Sutele de mii de vizitatori care sosesc în Capitală cu prilejul „Lunei Bucureştilor" sunt tot atâţia cumpărători care, profitând de reducerile pe care li le acordă Primăria târguesc cele necesare aici, în primul oraş al ţării.

Negustorii bucureşteni au înţeles enormele avantagii pe care „Luna Bucureştilor" le oferă comerţului şi industriei oraşului şi s'au grăbit să vină în ajutorul Primăriei acordând însemnate reduceri la mărfuri pentru toţi vizitatorii din provincie. Aceste reduceri se acordă pe baza carnetului de participare care dă dreptul şi la viza biletului de cale ferată pentru întoarcerea gratuită la locul de plecare.

Numele comercianţilor, restaurantelor, hotelierilor, teatrelor şi cinematografelor care acordă reduceri vizitatorilor „Lunei Bucureştilor" este trecut în carnetul de participare.

Brâul de verdeaţă şi de apă cu care a fost înzestrată Capitala, dă bucureştenilor un savuros prilej de desfătare şi reconfortare sufletească.

Expoziţia cu frumoasele-i pavilioane şi cu posibilităţile de agrement — în special oraşul şi circul piticilor locuite de oameni sub un metru înălţime, vaporul de pe lacul Herăstrău şi peisagiul însuşi al lacurilor asanate — transformă „Luna Bucureştilor" într'o lună de refacere sufletească şi fizică, pentru populaţia bucureşteană, căreia edilii îi dau cel mai minunat prilej de a cunoaşte şi iubi frumuseţile inedite ale oraşului.

INTREPRINDERILE MINIERE ŞI METALURGICE ALE STATULUI DIN ARDEAL

„R. I. M. M. A."

Publicaţiune

No. 3538 din 24 Mai 1937.

Se aduce la cunoştinţa celor interesaţi că, în ziua de 1 Iulie 1937, ora 11, se va ţine la direcţiunea generală R. I. M. M. A., din Bucureşti, I, str. Bursei, Nr. 5, licitaţie publică, cu oferte închise, pentru procurarea cantităţii de 7000 (şapte mii) tone mangal, necesar uzinelor Statului din Hunedoara.

Licitaţia se va ţine în conformitate cu dispoziţiunile legii contabilităţii publice şi ale regulamentului Oficiului central de licitaţii.

Garanţia provizorie de 5% din valoarea ofertei, în numerar sau în efecte de Stat, pe valoarea nominală, se va depune odată cu oferta, în plic, separat, închis.

Caietul de sarcini poate fi văzut atât la Direcţiunea Uzinelor Statului din Hunedoara, cât şi la Direcţiunea Generală R. I. M. M. A., din Bucureşti, I, str. Bursei Nr. 5, în fiecare zi de lucru, dela orele 12—13½.

INTREPRINDERILE MINIERE ŞI METALURGICE ALE STATULUI DIN ARDEAL

„R. I. M. M. A."

Publicaţiune

No. 035536 — 24 Mai 1937

Se aduce la cunoştinţa celor interesaţi că, în ziua de 18 Iunie 1937, ora 11 dimineaţa, se va ţine, la Direcţiunea Generală R.I.M.M.A., din Bucureşti, I. str. Bursei, No. 5, a doua licitaţie publică, cu oferte închise, pentru darea în antrepriză a lucrărilor de tăiere, fasonare, apropriere, carbonizare şi transport al cărbunelui, la Uzinele Hunedoara, a materialului lemnos din Pădurea Dosul şi Plaiul Riglei, cu Fundul Văii, din comuna Robeşti-Căineni, judeţul Vâlcea, proprietatea Doamnelor Eugenia Măciuceanu, Marieta Tătărescu şi Constanţa Colonel Bădescu.

Pădurea se poate tăia în maximum 6 ani, R. I. M. M. A. având dreptul s'o exploateze într'un timp mai scurt, de minimum 2 ani.

Cantitatea de material de exploatat anual, după Regulamentul de exploatare, este de minimum 30.000 steri, putând fi mărită până la 90.000 steri anual.

Licitaţia se va ţine în conformitate cu Legea Comptabilităţii Publice şi Regulamentul Oficiului Central de Licitaţii.

Garanţia provizorie de 5% din valoarea ofertei, în numerar sau efecte de Stat, pe valoarea nominală, se va depune odată cu oferta, în plic separat.

Caetele de sarcini pot fi văzute atât la Direcţia Uzinelor Statului din Hunedoara, cât şi la Direcţiunea Generală R. I. M. M. A., Bucureşti I, strada Bursei. No. 5, în fiecare zi de lucru, dela orele 12-13½.

Pe urmele Iudei

O altă creaţie suspectă
a blănarilor jidani din Bucovina

Cerem controlarea scriptelor firmei „Pelimpex"

Cernăuţi, 26 Mai. — *In ingeniozitatea lor de a căuta să profite cât mai mult din veroasele afaceri pe cari le fac de multă vreme fără pic de jenă în dauna Statului, blănarii din Bucovina şi-au creiat o firmă, dându-i o aparenţă insignifiantă în dosul căreia operează cu mai multă intensitate decât s'ar crede. Firma „PELIMPEX" îţi dă impresia unei societăţi comerciale care se ocupă doar în stil mic cu comerţul de blănuri. Printr'o întâmplare fericită am avut ocazia, zilele trecute, să ajungem la concluzia că această firmă nu este decât un paravan discret, în dosul căruia magnaţii exportului de blănuri înţeleg să-şi pună în funcţie întregul lor arsenal pe care îl constitue manoperile infailibile în materie de inducere în eroare a autorităţilor cari îşi exercită dreptul de control asupra activităţii lor comerciale.*

CINE SUNT COMPONENŢII FIRMEI „PELIMPEX"

Inainte de a demasca activitatea lui „PELIMPEX" ţinem de datoria noastră să arătăm cine sunt componenţii acestei firme: **LUZER STAROSTA, LEIB SCHWARZMAN, SCHLOIMA SCHNEIDER, GHERSON STAROSTA, ARON RABINOVICI, SAMSON PARTNOI, MEIER RABINOVICI, JOSSEL ROSENTHAL.**

Iată o serie de nume pe cari nu trebuie să le mai comentăm. Când o astfel de şleahtă constituie o societate de export al cărei obiect este comerţul de blănuri, adică acel comerţ care oferă cele mai multe posibilităţi de afaceri obscure, îşi poate oricine închipui că încă înainte de a fi luat fiinţă societatea, simpaticii noştri componenţi au şi pus la cale loviturile menite să le satisfacă cele mai frumoase perspective de viitor. Firma „Pelimpex" este a doua gaşcă a exportatorilor de blănuri care lucrează în Bucovina făcând toate diligenţele posibile pentru „prosperarea" comerţului nostru. Intrucât această firmă n'a fost deranjată până în prezent de organele în drept cerem un control sever al scriptelor dat fiind faptul că firma „Pelimpex" nu este decât o ficţiune care maschează de multă vreme afacerile veroase ale blănarilor din Bucovina.

H. Th. Ionescu

Minoritarul dr. Arpad Söckereş reclamat Parchetului
şi ministerului pentru fraude şi nereguli

BOTOŞANI, 26. — Face mare senzaţie în cercurile botoşenene reclamaţia d-lui Ioan Drabant, contra medicului Arpad Söckereş desvăluind o serie de fraude şi nereguli comise în calitate de medic al abatorului comunei Botoşani. Reclamaţia conţine următoarele:

Graţie acestui medic veterinar, s'a frustat comuna Botoşani cu cel puţin jumătate de milion prin faptul că la tăerea din abator trecea viţei şi mânzaţi în loc de vite mari, fiind diferenţă de circa 200 lei de cap de vită din taxa cuvenită comunei, încasând dela măcelari câte 35 lei de vită în profitul său.

D. dr. Söckereş a călcat şi dispoziţiunile legei pentru tăerea vitelor în abatoare publicat în M. O. Nr. 190 din 20 Noembrie 1914 art. 13, prin faptul că numitul permite să se facă tăerea Sâmbătă noaptea spre Duminică, încasând dela măcelari câte 500 lei de tăere. Banii îi încasa prin agentul veterinar Dancu din serviciul comunei.

Datorită acestui medic s'a făcut trafic cu mate de cal prin hengherul comunei Carol, care ni s'a plâns că în urma anchetei d-lui insp. gen. Ioan făcută în ziua de 18 Martie 1936, dacă nu l'ar fi iertat ar fi intrat în puşcărie cu toate că a lucrat din ordinul d-lui dr. Söckereş.

D. Drabant mai adaugă în reclamaţia sa că d. primar a dat ordin să se facă tăerea Vineri, iar minoritarul Söckereş a fixat Sâmbătă noaptea luând mită.

VITE MOARTE, VANDUTE CONSUMATORILOR

Mai adaugă că s'a primit vite moarte în abator şi apoi declarate ca tăiate în abator. Cazul din 5 August 1936 bon nr. 72 unde figurează vacă în loc de bou, care carne a fost refuzată în hală ca alterată. Pentru aceasta dr. Söckereş a încasat bani dela casap, comuna urmând să-l despăgubească pe casap datorită procedeului d-lui dr. Söckereş. Tar în ziua de 22 August 1936 dimineaţa s'a tăiat din ord. d-lui Söckereş un bou al locuitorului Pascariu din Tulbureni jud. Botoşani pentru casapul jidan Abram Leizer, declarând în bonul de tăere vacă în loc de bou.

Pentru a avea mână liberă în comiterea fraudelor a îndepărtat organele poliţieneşti dela tăere.

Curăţirea şi transportul cărnei nu se face conf. art. 21, 24, şi 33 regulamentul tăerei, căci med. Söckereş se ocupă numai de ghesefturi uitând să-şi facă datoria, fiind lipsit de prestigiu faţă de casapi.

ATENTATOR LA SIGURANŢA STATULUI

Tot această reclamaţie a d-lui Drabant mai arată că minoritarul ungur nu respectă legile fiind veşnic în scandaluri şi procese. Apoi tot el a strigat în hala de carne: „Astăzi este Romănia şi mâine va fi Ungaria"

Dar pe lângă această reclamaţie mai citâm pasajul cu privire la acest doctor şi abator publicat în ziarul „Săptămâna" din Botoşani:

„Să se desfiinţeze abatorul comunal, pentrucă tot nu tae vite în el, ci pe la casele particulare, iar carnea de vită bovină a ajuns o dulce amintire pentru frequentatorii halei de carne şi să amplifice crescătoria de animale dela abator pentru satisfacţia personală şi deplină a minoritarului conducător, care nu face nimic altceva.

Şi dacă dr. Söckereş vrea să ne intimideze pe noi, nu va reuşi. Ii vom arunca în faţă toate păcatele, dovedind cu sute de martori.

Tot odată atragem atenţia autorităţilor cu care are de-aface acest minoritar că vroeşte, pentru a-şi scăpa obrazul, să se mute din Botoşani unde s'a făcut completamente de râs, şi prin purtarea sa a indignat opinia publică supunându-l oprobiului. Vom cere toate dosarele cu privire la condamnările sale numeroase şi tot odată cele dela Siguranţă, să vedem cum şade cu situaţia militară, cetăţenie", etc.

Coresp.

Un revizor şcolar
care prigoneşte pe învăţătorii naţionalişti

Cazul dela Bistriţa-Năsăud. In atenţia ministerului instrucţiunii

Bistriţa, 26.—De câţiva ani, în fruntea revizoratului şcolar din localitate, a fost cocoţat, sub regimul naţional-ţărănist de tristă memorie, un oarecare **PETRE ROGNEANU.**

Element submediocru ca dascăl, nici în noua lui calitate nu s'a putut ridica la un nivel mai onorabil, decât că — spre deosebire de trecut — a devenit un om ranchiunos, meschin până la oroare şi desgust.

Astfel, făcând politică internaţional-ţărănistă, el nu poate ierta învăţătorilor „crima" de a milita în alt partid decât acela în care el se află.

Dacă cu învăţătorii cari sunt încadraţi în partidul liberal se arată totuşi mai îngăduitor, se poate uşor ghici pentru ce.

In schimb cu învăţătorii naţionalişti se poartă într'un mod mai mult decât scandalos, fapt care a provocat în rândurile numeroase ale acestora o adâncă revoltă, ei fiind gata să reacţioneze pe căile legale, denunţând cazul ministerului instrucţiunei şi cerând o grabnică şi energică intervenţie.

Aceasta se petrece atunci când acest personagiu — un adevărat Haplea care a făcut întotdeauna de ruşine tagma învăţătorească din acest colţ de ţară, oridecâte ori trebuia s'o reprezinte undeva — menajează pe învăţătorii internaţionali-ţărănişti, tolerându-le să lipsească fără nici o justificare dela catedră, pentru că... aşa cer interesele sacrosante ale partidului iudeo-comunist.

Semnalăm această situaţie d-lui dr. C. Angelescu, ministrul instrucţiunei, spre a dispune cele cuvenite, pentru curmarea scandalului care ia proporţii păgubitoare atât pentru şcoală, cât şi pentru demnitatea celor ce o slujesc.

Dela Asociaţia generală
„Bărbăţie şi Credinţă" cu spade

In şedinţa consiliului din 25 Mai crt. s'a hotărât ca toţi medaliaţii cu *„Bărbăţie şi Credinţă" cu spade* din Bucureşti şi comunele suburbane îndreptăţiţi la improprietărire în baza legei publicată în Monitorul Oficial No. 87 din 14 Aprilie a. c. să se prezinte de urgenţă la sediul Asociaţiei cu următoarele acte:

1) Brevetul medaliei în original sau adeverinţa-duplicat eliberată de Ministerul Apărării Naţionale.

2) Certificat dela biuroul populaţiei, dela Circumscripţia respectivă că este în viaţă şi că domiciliază în Bucureşti încă dela începutul anului 1934 sau mai de mult dacă e cazul.

Actele de mai sus, vor fi complectate cu altele care se eliberează de Asociaţia şi vor fi depuse imediat la Primăria Municipiului în vederea improprietăririi.

Biurourile asociaţiei sunt deschise în orice zi, chiar şi sărbătoarea dimineaţa până la ora 13.

Pe urmele celor trei excroci:
Schwartz, Locker şi Metch

Nu de mult, ne-am ocupat, puţin, de modestele şi întunecatele începuturi ale aventurierului multimilionar de astăzi, Heinrich Schwartz. Născut la Sadagura, ginere al fostului birjar Nadler, modest funcţionar la o întreprindere din Viena — o societate pe care a jefuit-o cu multă pricepere şi de unde a fugit într'o noapte, părăsind Austria — om de paie al unei societăţi din Cernăuţi, astăzi Heinrich Schwartz călăreşte peste două mari societăţi de pradă din Bucureşti, posedă câteva case, câteva automobile, un pătul nesfârşit de costume scumpe şi o grămadă imensă de milioane.

CEILALŢI DOI

La dreapta şi la stânga să stau ceilalţi doi escroci: Locker şi Metch. Locker Joseph Meyer este fiul unui mare tăbăcar scăpătat din Cernăuţi. La început a fost funcţionar la fabrica de săpun „Lehr". Prin ce mijloace, rămâne să se vadă, Locker ajunge deodată bogat, plăteşte toate datoriile părinteşti, şi-şi permite luxul să aibă câteva case şi câteva automobile şi să călătorească foarte des în străinătate.

Al treilea escroc este Metch Schwartz. N'are nici-un fel de studii, e lipsit de inteligenţă, dar are în schimb nenumărate legături în lumea oamenilor de afaceri din străinătate, din Germania mai ales. Locker este inginer, el este tehnicianul conspiraţiei celor trei apaşi. Locker, n'are studii, dar munceşte. Astfel, cei trei întrunesc cele trei condiţiuni de proba. Locker a fost închis câtva timp în legătură cu afacerea Grosz.

INCEPUTUL AFACERILOR

Aşa dar, s'o luăm metodic. Venind dela Cernăuţi, Schwartz a descins la Athénee Palace în Bucureşti, cu buzunarele doldora de bani. Aici s'a întâlnit cu Locker şi Metch, cari, ei doi, votau să facă o societate „Compensa". Impreună cu Schwartz însă, care venea cu multe milioane, întemeiază societatea „Mondial-Comerţ". Partea de capital cu care au participat Locker şi Metch la noua societate, provenea din câteva afaceri făucte de biroul lor de compensaţii, afaceri înlesnite de o doamnă, cu legături, care acuma e divorţată şi căreia cei doi i-au făcut cadou o casă. Anexa celor trei este un oarecare Hilferding, fost director la Banca Moldova din Cernăuţi pe care a lichidat-o, oprind pentru sine destui bani ca să intre în societatea lui Schwartz.

Dar iată un lucru interesant. Sosit în Bucureşti, escrocul Schwartz se întâlneşte cu un oarecare Braun, fost director la „Intercontinentala" din Viena, tovarăş de pungăşii. Braun, care se află şi astăzi în Bucureşti şi care a fost bătut de studenţi, altădată, pe strada Enei, e pasaportar, ca şi sotia sa. Si încă altceva. Braun intră şi el în combinaţie. Toţi aceştia au început o copioasă serie de afaceri, culminând cu faimosul contract al grâului, făcut împreună cu Grosz Cagero, de unde s'au câştigat nenumărate milioane.

FUNCŢIONARI JIDANI

Afacerile sunt încă la început. Putină răbdare, prin urmare. Deocamdată trebue să spunem că la „Mondial-Comerţ" sunt funcţionari numai jidani: Spielberg, Braun, Aron Joseph Seckler, Iulius Seckler, Grill Simon, Ana Gabe Erica, Ornstein, Ferber, Wolf, Fritz Schwartz, pasaportar, şi alţii. După descoperirea talharilor lui Grosz, societatea „Mondial-Comerţ" n'a mai lucrat — decât?! — transformându-se, pe sub mână în „Progresul economic românesc", de astăzi, din str. Oţetari.

Baroul avocaţilor din judeţul Ilfov
DECANATUL

Convocare No. 2080 din 25 Maiu 1937

Noi Istrate N. Micescu, decanul baroului Ilfov;

Având în vedere circulara Uniunei avocaţilor din România cu Nr. 1301/1937 prin care ni se face cunoscut că pe ziua de 1 Iulie 1937, încetează mandatul consilierilor generali, din consiliul general al Uniunei avocaţilor, urmând a se face noui alegeri în toate barourile ţărei pentru alegerea membrilor noului consiliu general, Baroul de Ilfov trebuind să desemneze şapte membri în conformitate cu art. 125 alin. tul III din lege.

Având în vedere că potrivit dispoziţiunilor art. 127 din lege, Uniunea avocaţilor din România a stabilit la 21 Iunie 1937, data până la care se va întruni adunarea generală electivă a Baroului pentru alegerea membrilor noului consiliu general.

Având în vedere dispoziţiunile art. 125, 171, 172 şi urm. din legea pentru organizarea corpului de avocaţi;

PENTRU ACESTE MOTIVE, Decidem:

I. Convocăm în adunare generală electivă pentu ziua de Duminică 20 Iunie 1937, pe toţi membrii Baroului de Ilfov care întrunesc condiţiunile art. 185 din lege, pentru a alege 7 (şapte) membri în consiliul general al Uniunei avocaţilor din romănia.

In caz de balotaj alegerea se va face, fără altă convocare în Duminica următoare adică în ziua de 27 Iunie 1937.

Votarea va începe dela orele 9½ dimineaţa şi va dura până la orele 5 p. m.

Alegerea se va face în Palatul de justiţie din Bucureşti la cele patru secţii de votare, ce se vor forma în modul următor:

1) Secţiunea I-a în sala Curţii cu jurati unde vor vota avocaţii dela litera A. la G.

2) Secţiunea II-a în sala tribunalului Ilfov S. I-a C. C. unde vor vota avocatii dela litera G, la litera L.

3) Secţia III, în sala tribunalului Ilfov: secţia III-a C. C., unde vor vota avocaţii dela litera L, la litera R.

4) Secţia IV-a, a tribunalului Ilfov secţia IV-a C. C., unde vor vota avocaţii dela litera R, până la litera Z inclusiv.

Rezultatele se vor centraliza la biuroul secţiunei I-a de votare, din localul Curţii cu jurati, unde se va proclama şi rezultatul.

Birourile se vor forma, atât în ceeace priveşte preşedinţii secţiilor de votare cât şi în ceeace priveşte pe membrii asesori în condiţiunile art. 178 din lege.

II. Candidaturile se vor anunţa în conformitate cu dispoziţiunile art. 174 şi urm. din lege.

Pot fi aleşi în consiliul general al Uniunei avocaţilor, avocaţii având o vechime în exerciţiul profesiunei de cel puţin 15 ani, în afară de stagiu.

III. Votul va fi secret, vor vota numai avocaţii având o vechime de cel puţin trei ani.

IV. Această convocare se va aduce la cunoştinţa avocaţilor judeţului Ilfov conform dispoziţiunilor art. 173 alin. tul a, din lege, adică prin afişare în localurile instanţelor judecătoreşti ale judeţului Ilfov, la sediul consiliului baroului Ilfov şi pubicarea ei în ziare şi buletinul Uniunei avocaţilor.

Taxa pentru buletinele de vot şi cheltuelli de alegeri se fixează la suma de lei 600 pentru fiecare candidat.

Decanul baroului Ilfov
(ss) ISTRATE MICESCU
Secretar, (ss) V. DIMITRIU

RECURSUL INCENDIATORILOR

Este recentă în mintea noastră condamnarea exemplară care a fost dată — în urma verdictului afirmativ adus de justiţia populară — bandei nerusinate a incendiatorilor în frunte cu Moritz Bacalu şi rudele.

Nemulţumită de această decizie, banda, în frunte cu patronul, a făcut recurs iar Inalta Curte de Casaţie secţia II-a a sorocit termenul de judecare a recursului la 1 Iunie a. c.

Aceasta pentru a li se clarifica situaţia... civilă şi a merge la locurile lor.

PE MARGINEA UNOR CERCETARI

Şi în judeţul Ilfov începuseră într'o vreme incendiile, până când o parte dintre făptuitori au fost prinşi şi înaintaţi cabinetului 4 pentru cercetări.

Printre păgubiţi se află şi d. Bazile Moscu (?) care avea o moară în com. Lăsnoteşti, care a fost incendiată, în urma incendierii căreia s'au urmat cercetări ce au ajuns însă la clasare.

Unul dintre cei implicaţi însă în aceste incendieri, Şerban Rădulescu a dat în judecată pe şeful postului de jandarmi, Stan Joiţa, pentru faptul că ar fi falsificat declaraţiile date de inculpat în sensul că a spus că recunoaşte faptul deşi el n'a declarat aşa şi că l-ar fi bătut.

Procesul a venit spre judecare ieri în faţa Trib. Ilfov secţia IV-a c. c. şi prima chestiune care s'a pus a fost dacă Tribunalul este sau nu competinte să judece pe un ofiţer al poliţiei judiciare — cum era în speţă — sau urmează a-şi declina competinţa în favoarea Curţii de apel.

Tribunalul în completul d-lor Tr. Broşteanu, preşedinte şi Sachelarie, judecător, fotoliul ministerului public fiind ocupat de d. procuror Deleanu, a reţinut procesul pentru judecare dar a dat termen de judecată la 11 Octombrie a. c. spre a se aduce dovada clasării unor cercetări în strânsă legătură cu această afacere.

FURTUL DELA „SUCHARD"

Ieri au venit pentru confirmarea mandatelor Ernest Finchel şi C. Avram, primul ca fost funcţionar la fabrica „Suchard" dela care a furat diferite produse iar al doilea căruţaşul care a transportat marfa la o sucursală a fabricii. Tribunalul Ilfov secţia I-a c. c., în faţa căruia a venit spre confirmare mandatul de arestare emis de cabinetul 9 instrucţie, a confirmat mandatele hoţilor.

E bine când jidanii „mai barosani" se convinge că jidanii mai mititei îi fură, adeverind germenul care rezidă în sânge.

ŞACALII LUI SILLE

După cum am mai scris, nu se putea ca în paricidul lui Sille Constantinescu să nu fie amestecaţi şi jidanii.

Complicele lui Sille, Coca Bălănescu şi-a însuşit dela „prietenul" lui 150 monede de aur care au fost cumpărate de jidanul Ludy Marcu Ghevan din str. Belvedere 5, la bursa neagră, în ciuda decretului-lege pentru controlul metalelor preţioase, cu 150.000 lei. Acesta, ajutat de altul din ai lui, Bumbassa Rafael zis Bibi a revândut piesele, tot în dauna legilor.

D. procuror Macovei a dat rechizitoriu introductiv contra acestor indivizi, trimiţând afacerea pentru cercetări la cabinetul V instrucţie.

FRAUDELE DELA P.A.R.I.D.

Parchetul Ilfov a fost sesizat de Administraţia pescăriilor statului (P. A. R. I. D.) că s'au comis fraude la acea direcţie.

Deşi sumele găsite până acum ca fiind fraudate nu sunt prea mari, totuşi, având în vedere ingeniozitatea operaţiei şi bănuindu-se că ar fi vorba de sume mai importante care au fost fraudate, au fost sesizate instanţele judecătoreşti pentru ca în urma minuţioaselor cercetări cari se vor face să se stabilească precis quantumul fraudelor şi vinovăţia defraudatorilor.

I. I. St.

Inaintarea învăţătorilor
licenţiaţi la gr. I

Invăţătorilor licenţiaţi, în favoarea cărora ziarul nostru, a dus o foarte documentată campanie, li s'a recunoscut însfârşit dreptatea.

Astfel d. ministru dr. C. ANGELESCU, a semnat de curând o deciziune prin care au fost înaintaţi la gr. I. toţi învăţătorii licenţiaţi, cari la data de 8 Aprilie erau titulari în învăţământ.

E bine că, însfârşit se face dreptate unora dintre elementele cele mai bine pregătite, ale învăţământului didactic primar.

Dar şi mai bine ar fi fost dacă cei dela ministerul educaţiei naţionale, ar fi luat în consideraţiune campania ziarului nostru.

S'ar fi salvat în felul acesta moartea învăţătorului licenţiat, Ungureanu, care se ştie că s'a aruncat de pe fereastra unui cămin studenţesc, îmbolnăvit de nervi, din cauza şicanelor suferite în legătură cu înaintarea despre care am scris mai sus.

Informaţiuni

❖ **AZI, Joi, 27 Mai 1937, ora 9 seara, sub auspiciile Grupării universitare române pentru Societatea Naţiunilor, va conferenţia d. Constantin Sipsom, profesor univ., despre „Criza Societăţii Naţiunilor".**

❖ *D. GH. STOENESCU, portărel cl. I, a fost avansat şef portărel la trib. Tecuciu, în locul d-lui C. Pricopescu, scos la pensie pentru limită de vârstă.*

❖ **ROMANII transnistrieni intelectuali, sunt rugaţi să comunice neîntârziat adresele lor şi a cunoscuţilor, d-lui Th. Ciobanu, secretarul comitetului, în str. Costache Negruzzi No. 24 Chişinău, spre a li se face comunicări.**

❖ *ACADEMIA ROMANA, întrunită în sesiune generală, va ţine şedinţă publică solemnă Vineri, 28 Mai curent, la ora 15, pentru recepţiunea în Academie a d-lui Lucian Blaga.*

D. Lucian Blaga *îşi va rosti discursul de recepţie despre:* Elogiul satului românesc. D. I. Petrovici *va rosti răspunsul.*

❖ *MINISTERUL justiţiei a aprobat ca primăria municipiului Bucureşti să construiască pe terenul din calea Rahovei 37 un local de judecătorie.*

❖ **COMISIUNEA de votare a consilierilor Curţilor de apel din toată ţara s'a format cu d-nii: prim preşedinte D. Volanschi al înaltei Curţi de casaţie, Al. Iuca, C. G. Rătescu şi D. Lupu, preşedinţi de secţie, Viforeanu, procuror general, iar prin tragere la sorţi cu următorii membri ai înaltei instanţe, d-nii consilieri I. G. Manu şi Gh. Drimba (s. I), Stelia Bonea şi A. Cihodariu (s. II), C. A. Romano şi I. T. Liciu (s. III).**

❖ *SOCIETATEA română de dermatologie şi sifiligrafie ţine şedinţă de comunicări ştiinţifice Vineri 28 cor. ora 21, în localul clinicei dermatologice din spitalul Colţea.*

❖ IN VEDEREA expoziţiei tuturor şcoalelor primare din ţară, ce se va ţine la Bucureşti între 15—29 Iunie, acestea vor trebui să trimeată toate lucrările executate de elevi, revizoratului şcolar al Capitalei, până cel mai târziu la 1 Iunie.

❖ **EXAMENELE din sesiunea Iunie vor începe astfel: 4 Iunie la Academia comercială; 11 Iunie la şcoala superioară de ştiinţe de stat şi 14 Iunie la facultatea de Drept.**

❖ VINERI, 28 Mai ,orele 6½ d. a., va vorbi în sala Dalles d. TUDOR DUMITRAŞCU, inginer diplomat, despre Sfântul Pavel şi ţările în cari a predicat Evanghelia. Problemă de actualitate, cu proiecţiuni. Intrarea liberă.

❖ *TINERETUL aviatic Român A.R.P.A. convoacă pe membrii săi Vineri 28 crt. la orele 3,30 d. a. pe aeroportul Băneasa pentru a participa la primirea escadrilei de avioane a Tineretului aviatic polon, care va sosi în acea zi. Prezenţa pe aeroport în uniforme este obligatorie.*

❖ **D. PIERRE ETIENNE Flandin, fost preşedinte al consiliului de miniştri al Franţei, va sosi în Capitală, Luni 7 Iunie crt., cu avionul „Air France".**

Domnia-sa va ţine o conferinţă la Ateneul Român, Miercuri, 9 Iunie crt., cu titlul „OU VA L'EUROPE ?"

❖ D. EMERIC FILIP, judecător cu gradul de consilier de Curte de apel la judecătoria mixtă Dumbrăveni, a fost pus în retragere după cerere pe ziua de 15 Iulie şi în poziţie de a-şi exercita drepturile la pensie.

❖ INSCRIERILE pentru examenile din sesiunea Iunie, se închid irevocabil Sâmbătă 29 Mai pentru facultatea de Drept.

❖ **CONCURSUL general de oină, al şcoalelor secundare din ţară, ce trebuia să se ţină la 30 Mai la Braşov, a fost amânat pentru zilele de 1 şi 2 Iunie.**

Mijloace de propagandă
pentru săptămâna laptelui

Comitetul naţional român al săptămânii laptelui, printre alte mijloace de propagandă, a instalat zilele trecute în faţa Cercului militar din Capitală două vitrine foarte interesante.

Modul ingenios de a explica binefacerile celui mai hrănitor aliment din viaţa omului, nu poate face decât cinste organizatorilor.

Se arată acolo, pe lângă tabelul de calorii, cantităţile de alimente corespunzătoare unui litru de lapte.

Dacă de profan ai fi în această materie, este imposibil să nu înţelegi.

Şi tocmai de aceia ni se pare că cele două vitrine sunt foarte instructive. Forma comparativă sub care sunt arătate binefacerile nutritive ale laptelui este unică în felul ei.

Alături de aceste vitrine, comitetul nu ştim cărei societăţi a expus câteva panouri cu ocazia săptămânii copilului, panouri cari lasă foarte mult de dorit din punct de vedere artistic, deoarece copiii sunt arătaţi ca nişte oameni în vârstă, pleoştiţi de necazuri sau bubavi de lenevie.

Caraghioslâcul acestor desene ar trebui curmat cât mai curând.

Cele două vitrine ale comitetului săptămânii laptelui, prin originalitatea, artisticul şi partea lor instructivă, ar putea servi de exemplu.

Congresul general al căminelor
şi şcolilor ţărăneşti

Pentru călătoria numai în clasa III-a dela orice staţie din ţară, la Bucureşti şi înapoi în intervalul dela 4—12 Iunie cor., a participanţilor în număr de 5000 la congresul general al căminelor şi scoalelor ţărăneşti, care va avea loc la Bucureşti între 6—10 Iunie cor., nu se va percepe nicio taxă de transport.

Participanţii vor avea dreptul să călătorească şi în clasa I-a sau a II-a numai însă cu plata diferenţei integrale dela clasa III-a la una din aceste clase. Călătoria se va face în baza certificatelor prevăzute cu timbru sec c. f. r. purtând un număr de ordine dela 1-5000.

In conformitate cu hotărârea direcţiunii generale, 25% din costul călătoriei urmează a se credita de ministerul de finanţe. Casierii de bilete, din staţiunile de pornire la prezentarea congresiştilor vor emite buletine de însoţire clasa III-a în baza certificatelor amintite mai sus, pentru 25% din costul unui bilet clasa III-a tren persoane pe întreaga distanţă dus şi întors.

Să aveţi întotdeauna o privire surâzătoare!

O femeie cu o înfăţişare deprimată nu inspiră decât compătimire. Insă cum aţi putea să aveţi o aparenţă veselă şi sănătoasă dacă organismul vă este intoxicat de către toxine şi deşeuri? Inlăturaţi deci constipaţia cât mai curând cu ajutorul Laxativului Chatelain, care nu este o doctorie, ci un adevărat „reeducator al intestinului". Cu bază de agar-agar, de fucus iodat şi de sucuri intestinale, Laxativul Chatelain dezinfectează intestinul, fortifică mucoasa sa şi elimină toate otrăvurile sale.

Laxativul Chatelain este un produs de încredere; el a făcut obiectul comunicărilor la Academia de Medicină şi la Academia de Ştiinţe.

La farmacii şi droguerii

ESTE UN PRODUS CHATELAIN MARCA DE INCREDERE

Creştini

Vizitaţi magazinul „CONSUMUL IMPERIAL" din str. Nicu Golescu 11 lângă Atheneu, unde veţi fi serviţi cu toate articolele de coloniale şi băuturi, cu cele mai reduse preţuri. Serviciul prompt şi la domiciliu. Tel. 3.37-05

Vasile Moiş

ULTIMA ORA

Atitudinea partidelor politice față de eventualitatea unui guvern de alegeri

— Majoritatea partidelor s'au pronunțat favorabil. Obiecțiile interesate ale național-țărăniștilor. Adeziunea tacită a guvernului. —

Chestiunea guvernului de alegeri continuă încă să facă obiectul de discuție al cercurilor noastre politice. Și informațiile pe cari le-am dat noi imediat după emiterea acestei formule, se confirmă astăzi.

Astfel național-țărăniștii cari își văd prin aceasta, pierdută ori ce speranță de a veni la putere, s'au pronunțat împotriva unui astfel de guvern și prin oficioasele și semioficioasele lor jidaice duc o violentă campanie contra d-lui Octavian Goga și contra unei astfel de soluții pentru rezolvarea problemei succesiunii.

Guvernamentalii sunt favorabili formulei anunțate de șeful partidului național-creștin și fără să se fi pronunțat oficial într'un

fel sau altul, așteaptă momentul oportun pentru a o face.

D. Nicolae Iorga este de asemeni favorabil unei astfel de soluții.

La fel d-nii Grigore Iunian și Argetoianu.

CELELALTE PARTIDE

Nu s'au pronunțat încă d-nii Vaida Voevod și Gheorghe Brătianu. Cercurile conducătoare ale acestor partide mărturisesc însă că nu văd nici un motiv care i-ar îndemna să se opună unei astfel de formule. Partide cu pronunțate simpatii pentru mișcarea naționalistă și având un program de centru, Frontul Românesc și liberalii georgiști, n'au a se teme de pe urma unor alegeri libere. Incât este de așteptat ca în curând să se pronunțe și aceste două partide favorabil.

Greu va veni pentru d. Gheorghe Brătianu care aflându-se în Frontul Constitutional alături de partidul poporului, ar afirma o divergență de opinii față de acesta, dacă se va pronunța favorabil, după ce acest partid prin oficiosul său s'a declarat contra acestei formule. Totuși se pare că liberalii georgiști vor fi pentru soluția propusă de d. Goga.

Cât privește partidul „TOTUL PENTRU ȚARA" este evident că nu are nimic de obiectat față de eventualitatea unei lupte leale

și legale pentru afirmarea forțelor lui.

P. B.

Peste o sută studenți englezi vor veni în România

Londra, 27 (Rador). — **Un număr de peste o sută studenți englezi de toate vârstele vor veni în România în cursul lunei August, sub conducerea profesorilor Berhang și Wenger.**

Studenții englezi vor rămâne în țară timp de două săptămâni.

Escursiunea a fost organizată în cooperare cu Liga Tineretului polono-român.

Greviștii autobuziști din Londra vor relua lucrul Vineri

Londra, 27 (Rador). — **Greviștii dela autobuzele din regiunea Londrei vor relua lucrul Vineri dimineață.**

Negocierile duse la ministerul Muncii au dus la rezultate satisfăcătoare pentru ambele părți.

Se vor fixa prețuri maximale la articolele de prima necesitate

— Legea contra speculei va fi modificată printr'un decret-lege. Guvernul a hotărît și desființarea unor taxe comunale și la c. f. r. —

D. I. Inculeț, vicepreședintele consiliului de miniștri, a convocat aseară, la locuința d-sale, o conferință interministerială, care a hotărît ultimele măsuri pentru reprimarea speculei. Au luat parte d-nii Valeriu Pop, ministrul industriei și comerțului, V. Sassu, ministru ad-interim al agriculturii și domeniilor, R. Franasovici, ministrul comunicațiilor, dr. I. Costinescu, ministrul sănătății și ocrotirilor sociale, M. Berceanu, subsecretar de stat la ministerul industriei și comerțului, V. Bârcă, subsecretar de stat la ministerul de interne, Sergiu Dimitriu, secretar general la ministerul de interne, I. Marian, secretar general la ministerul industriei și comerțului, Al. Donescu, primarul general al Capitalei și I. Macovei, directorul general al Căilor ferate.

SE MODIFICA LEGEA CONTRA SPECULEI

Examinându-se din nou măsurile, ce s'au hotărât în contra scumpetei, s'a constatat încă odată ineficacitatea lor, precum și a măsurilor prevăzute de legea pentru înfrânarea și reprimarea speculei. S'a hotărât în consecință să se întocmească un jurnal al consiliului de miniștri, în care se vor prevedea toate noile măsuri hotărîte aseară cu privire la fixarea prețurilor și reprimarea speculei.

Totodată se va întocmi un decret-lege pentru modificarea art. 2 și 5 din actuala lege pentru înfrânarea speculei.

SE DESFIINȚEAZA TAXELE DE VAMUIRE INTERNA

Inainte de aplicarea jurnalului consiliului de miniștri și a decretului-lege, în ceeace privesc sancțiunile în contra speculei, s'a hotărît să fie desființate toate taxele de vămuire internă, cum sunt taxele comunale la bariere, taxele ad-valorem la tariful c. f. r., etc.

Deasemeni s'a mai hotărât să se adopte măsura fixării prețurilor maximale la articolele de primă necesitate. S'a renunțat astfel la așa zisele prețuri normative, rămânând ca totodată să se fixeze o serie de coeficienți, în locul celui de 30% prevăzut astăzi pentru calcularea prețurilor de en-detail la prețurile de en-gros din mercurial. Acești coeficienți vor diferi după categoriile articolelor de consumație, majorându-se prețul de en-gros la fiecare categorie, mai mult sau mai puțin, avându-se în vedere proporția cheltuelilor de regie pentru fiecare categorie în parte.

Fixarea prețurilor va fi făcută de ministerul industriei și comerțului, care va avea concursul autorităților comunale și poliției pentru aplicarea și controlul acestor prețuri maximale.

Nouile măsuri în contra speculei vor fi anunțate azi printr'un comunicat al ministerului de industrie și comerț.

D. V. Antonescu mulțumit de întrevederile diplomatice dela Geneva

Geneva, 27 (Rador). — *Ieri la amiază d. Yvon Delbos, ministrul de Externe al Franței, a oferit un dejun în onoarea reprezentanților Micei Înțelegeri la sesiunea Societății Națiunilor.*

Au luat parte d-nii Victor Antonescu, Krofta, Subotici și V. V. Pella, ministru plenipotențiar. Din partea delegației franceze asistau d-nii Paul Boncour, Vienot, subsecretar de stat la prezidența consiliului, Massigli, profesor Basdevant și Lagarde.

D. Victor Antonescu a declarat reprezentantului Agenției Rador următoarele:

„Sunt foarte mulțumit de rezultatele conversațiilor pe cari le-am avut la Geneva cu reprezentanții diferitelor puteri.

„Am avut prilejul să iau contact cu toți oamenii de stat europeni și am putut constata buna prețuire a politicii României și încă odată bunele relații pe cari țara noastră le are în domeniul internațional".

D. Victor Antonescu a avut azi după amiază o lungă întrevedere cu d. Motta, președintele delegației elvețiene.

Egiptul a fost admis în S. N.

Geneva, 27 (Rador). — Comisiunea specială pronunțându-se în unanimitate în favoarea admiterei Egiptului în Societatea Națiunilor, adunarea generală a instituției geneveze s'a întrunit la ora 17 și 10 pentru a se rosti la rândul ei asupra acestei chestiuni.

Cu unanimitatea delegaților prezenți, în număr de 46, Adunarea a votat admiterea Egiptului ca membru al Societății Națiunilor.

Vizita președintelui Băncii Poloniei

D. Wladislaw Byrka, președintele Băncii Poloniei, a sosit ieri după amiază în Capitală. D-sa a fost întâmpinat în gara de Nord de d-nii Mitiță Constantinescu, guvernatorul Băncii Naționale, Miroslav Arciszewski, ministrul Poloniei la București, precum și de reprezentanții Băncii Naționale și numeroși ziariști.

Solicitat de ziariști, d. W. Byrka a spus, că scopul vizitei d-sale este de a avea întrevederi cu factorii vieții noastre economice, cu care va discuta diferite probleme impuse de intensificarea relațiilor economice dintre România și Polonia.

„Dealtfel rolul meu — a adăugat d. Byrka — nu este atât de important ca acel al d-lui guvernator Mitiță Constantinescu, deoarece în Polonia plățile Statului nu depind și nu se execută direct la Banca Poloniei, ci de un institut autonom nou creat: P. I. R. („Institutul polonez de decontare"). Acest nou institut a început să funcționeze chiar odată cu vizita la Varșovia a d-lui guvernator Mitiță Constantinescu și se crede că el va da roade din ce în ce mai bune, în ce privește desvoltarea relațiunilor economice dintre România și Polonia".

RECEPȚIA DELA B. N. R.

Azi dimineață a avut loc la Banca Națională recepția în onoarea d-lui W. Byrka, președintele Băncii Poloniei, dată de către consiliul general B. N. R.

La ora 12, președintele Băncii Poloniei a depus o coroană la mormântul Eroului Necunoscut, iar la ora 12 jumătate s'a înscris în registrul Palatului regal.

Dejunul a avut loc la Snagov, luând parte d-nii Wladislaw Byrka, președintele Băncii Poloniei, Mitiță Constantinescu, guvernatorul B.N.R. Leon Baranski, director general al Băncii Poloniei, Adam Gerstmann, secretarul președintelui Băncii Poloniei, Alfrel Poninski, însărcinatul de afaceri al Poloniei, Adam Mikucki, consul, Witold Mieczyslawski, secretarul legației polone, Bronislav Sobanski, atașatul legației polone și întregul consiliu general B. N .R.

După amiază, la ora 5, d. W. Byrka va vizita pe d. Valeriu Pop, ministrul industriei și comerțului și diseară pe d. Victor Bădulescu, subsecretar de stat la ministerul afacerilor străine.

Radio, bere și rachiu

— Alte nostime pățanii ale d-lui Madgearu în campania electorală din Ilfov. —

D. Madgearu, par'că e un făcut, are numai neplăceri în campania electorală dela Ilfov. Deși se arată generos cu sătenii, aceștia îi resping darurile și-i produc numai amărăciuni.

Să relatăm faptele:

In comuna Plătărești d. Madgearu a oferit plugarilor un aparat de radio, să facă și ei audiții, să se mai cultive. Și ca să probeze, că aparatul e cumpărat din banii săi, d. Madgearu a arătat oamenilor factura eliberată de magazin.

Nenorocire!

Aparatul era dela o casă jidovească. Lumea a început să murmure, să se agite, să vocifereze și apoi, cu acea îndârjire specifică numai țăranilor, au isbit aparatul în mijlocul șoselii și l-au făcut țăndări.

— „Nu ne trebue marfă jidovească", strigau plugarii cari l-au lăsat pe d. Madgearu singur ca un cuc...

Amărât, fostul ministru de finanțe s'a dus în comuna Progresul, crezând că... va progresa cu propaganda.

După ce a făcut demagogie vreme de un ceas, a împărțit băutură: unora le-a dat rachiu — aceștia erau oamenii de rând — iar altora, fruntași, le-a dat bere.

Rezultatul?

S'a încins o încăierare între cele două tabere, pe motivul că nu admit ca unii să se otrăvească cu rachiu, iar alții să bea bere.

Iată succesele d-lui Madgearu!

Cine sunt falsificatorii de dolari din Cernăuți

Am anunțat ieri că Siguranța Capitalei a făcut o senzațională captură arestând, prin descoperirea și arestarea principalilor membri ai unei bande de falsificatori de dolari cu sediul principal în Cernăuți.

Ieri arestații, doi jidani anume **SOLO ZITTMAN**, de 24 de ani, de fel din Cernăuți, cunoscut falsificator de monete și spărgător de case de bani, condamnat de mai multe ori la Viena și Cernăuți și **SIGISMUND AUSFRESSEN** din com. Zostrova-Cernăuți, au fost supuși unui lung interogatoriu. Ei au făcut mărturisiri complete, declarând că au adus, cu ajutorul unui traficant de valută dela Bursa Neagră din Cernăuți, un apreciabil număr de bancnote a doi dolari, de pe ambele fețe ale cărora schimbau cu ajutorul chimicalelor cuvântul „TWO", care exprima valoarea în litere a bancnotei, în cifra 100.

Falsificatorii au arătat apoi că lucrează astfel de aproape doi ani, în care timp au făcut... frumoase plasamente la Bursa Neagră din Cernăuți și din Capitală.

Poliția face acum numeroase investigații în cercurile Bursei Negre, pentru a se putea da și de urma plasatorilor, cari se pare că și-au luat deocamdată unele măsuri de siguranță.

Șefii bandei au fost înaintați ieri parchetului.

Corupția din județul Ilfov

— Bandele de bătăuși la lucru. Cărțile de alegători se împart pe sprînceană. Desmățul național-țărănesc. Un energic protest la primul ministru. —

Cum ne mai despart doar două zile de alegerile județene din Ilfov, anumite partide politice duc o luptă disperată să canalizeze adeziunile cetățenilor și să-și asigure reușita. Spectacolul e degradant și oglindește moravurile nenorocite de club.

BATAUȘII IES LA DRUM

De pildă, aflăm, că numeroase bande de mardeiași — aceste jivine de mare importanță de când votul e universal — colindă satele, terorizează lumea și pretind locuitorilor să acorde încredere guvernamentalilor. La cea mai palidă crâcnire dălcăușii intră în funcțiune și-și fac datoria care se soldează cu: brațe contuzionate, capete sparte, coaste rupte.

Suntem convinși, că aceste haimanale — cari se recomandă, pretutindeni, agenți ai liberalilor — nu au deslegare de la nimeni să busculeze sătenii și să-i oblige să voteze cu dorobanțistii ori cu ghețiștii. Suntem convinși, deasemeni, că d. președinte al consiliului de miniștri nu cunoaște aceste samavolnicii revoltătoare.

ABUZURILE CU DISTRIBUIREA CARȚILOR

Noi îi semnalăm abuzurile și-l rugăm să procedeze la instituirea unei grabnice anchete. După cum e nevoe de o cercetare serioasă și în privința cărților de alegători cari se împart pe sprinceană, seara, prin cârciumi.

E un abuz nemaipomenit, e o flagrantă călcare a legii și d. Gh. Tătărăscu, zelos de prestigiul guvernului al cărui șef este, trebue să ia măsuri draconice și să pună capăt acestui scandal.

PROTEST LA D. TATARASCU

Dealtfel, d-sa a și fost sesizat azi dimineață de reprezentanții partidului național-creștin și ai Frontului Românesc, cari au protestat cu energie contra corupției și ilegalităților premergătoare alegerilor județene dela Ilfov.

DESMATUL NAȚIONAL-ȚARANESC

Pe de altă parte ni se aduce la cunoștință, că național-țărăniștii, cuprinși de panică și îngrijorați de formidabilul curent naționalist, cutreieră cătunele, tocmesc oamenii cu ziua, îi plătesc cu 100 lei și-i poartă pe toate coclaurile, ca să argumenteze că au popularitate.

In comuna Frumușani au fost angajați vre-o 40 de naivi, cari se țin de trena d-lui Madgearu.

Iată subt ce auspicii se pregătesc alegerile din Ilfov.

O luptă dramatică între un vultur și un copil

Stockholm, 27 (Rador). — Un vultur mare s'a aruncat asupra unui copil de 6 ani, care se juca într'o vale a unui fiord norvegian ,apucându-l cu ghiarele și voind să-l răpească.

Copilul s'a luptat cu vulturul și deși rănit grav a reușit să scape din ghiarele lui. Urmărit de vultur copilul a ajuns până la domciliul părinților lui, cari au pus vulturul pe fugă.

Știri și polemici

Dela Palatul Regal

COMUNICAT Nr. 57

MAREȘALATUL Curții Regale comunică:

Starea gripală a M. S. Regelui se menține. Temperatura a crescut din nou.

Solemnitățile cari urmau să aibă loc la Cluj în ziua de 30 Mai, se amână pentru câteva zile.

București, 26 Mai 1937.

*

ESTE VORBA ca d. Moscinscki, președintele republicii polone, să vină în România însoțit de trei membri ai guvernului, între care vice-președintele consiliului și ministrul afacerilor străine, d. col. Beck.

*

IN VEDEREA comemorării lui Ion Creangă, comemorare ce se va face Duminică 30 Mai, la orele 10 dimineața în sala de festivități a Atheneului Român, ministerul educației naționale, a dispus ca școalele primare din Capitală să trimeată la această comemorare, câte 10 elevi.

*

D. V. C. BARCA, subsecretar de stat la ministerul de interne, nu intenționează să se retragă dela șefia organizației liberale din Orhei, care a obținut la alegerile județene 9.942 voturi.

*

DUMINICA are loc o mare întrunire a tineretului național-țărănesc, grupat în jurul d-lui Ilariu Dobridor.

Deși d. Mihalache depune eforturi ca întrunirea să nu se țină, tineretul va participa la desbateri și vă lua hotăriri senzaționale.

*

D. N. TITULESCU, întors de curând dela Paris la Cap Martin, va pleca din nou în capitala Franței, pentru a avea o serie de întrevederi cu oamenii de stat ai Franței.

*

S'A DESCHIS un credit extraordinar special pe seama ministerului cultelor și artelor, în sumă de lei 35 milioane, pentru plata cheltuelilor reclamate de ridicarea monumentelor Regilor Carol I și Ferdinand I.

*

E NESERIOASA știrea lansată, că partidul liberal georgist va participa la aniversarea celor zece ani de opoziție ai partidului poporului.

*

DUPA dat. de 1 Iunie d. ministru dr. C. ANGELESCU, va face o serie de inspecții și inaugurări de școli în țară.

*

LA INCHISOAREA Mărgineni s'a celebrat ieri căsătoria haiducului GHITA COROIU, cu un fast cum numai cetățenii liberi își pot permite.

Cine a autorizat, oare, ca închisoarea Mărgineni să se transforme în casă particulară?

*

PLOILE au provocat în județul Dolj mari inundații. Au fost distruse numeroase case, iar șoselele au fost rupte pe o distanță întinsă.

*

DANSATOAREA Yvette Beaumont a fost trimisă în judecata tribunalului, pentrucă a apărut pe scenă într'un costum prea transparent, ultragiind bunele moravuri.

Faptul s'a petrecut... la Clermond Ferrand, în Franța.

*

MINISTERUL afacerilor străine francez anunță că guvernul francez, pune la dispoziția comerțului român în Franța, un contingent suplimentar de 1.000 kgr. confecțiuni de mătase pentru dame, pe anul 1937.

*

DUPA serbările dela 8 Iunie, guvernul va organiza o serie de conferințe administrative regionale, în cadrul cărora vor fi cercetate și soluționate chestiunile locale.

*

D. MIHAIL SADOVEANU, mason și director politic al ziarelor „Adevărul" și „Dimineața", a fost ales președinte al secției literare a Academiei Române.

Tovarășii din hrubele Anei Pauker îl sfătuiesc să-și întocmiască rapoartele, în calitatea ce-o are, în... idiș.

Da, ar fi interesant!

REGULAMENTUL de funcționare a Caselor de împrumut pe gaj a fost întocmit și depus la ministerul finanțelor, spre aprobare.

Noua instituție va începe să funcționeze la 14 Iunie.

*

NUMEROȘI leproși au evadat dela Țichilești și s'au îndreptat spre Isaccea, să-și caute dreptatea.

Ar fi timpul, credem, să se ia în serioasă cercetare situația deplorabilă a acestor nefericiți.

*

O FIȚUICA pistruiată de un leu — recent apărută — a anunțat azi dimineață, că d. D. R. IOANIȚESCU a fost victima unei agresiuni, aseară, în satul Palanca.

Știrea e inventată. Agresiunea nu a avut loc, pentrucă aseară d. D. R. Ioanițescu se afla în campanie electorală la RADOVANU, lângă Oltenița.

*

IERI a avut loc la biserica Radu Vodă, pomenirea luptătorului Tudor Vladimirescu, dela moartea căruia s'au împlinit 116 ani.

*

Londra, 27 (Rador). — **Agenția „Havas" anunță:**

D. Ramsay Macdonald a remis demisia sa Suveranului.

*

Moscova, 27 (Rador). — **Agenția „Tass" transmite:**

Comunicația a putut fi stabilită între grupul Otto Schmidt și aviatorul Mazuruk.

Ora 2

Consiliul de miniștri a examinat specula

— Importante hotărâri luate azi la amiază de membrii guvernului —

Consiliul de miniștri, sub președinția d-lui prim ministru Gh. Tătărăscu, s'a întrunit azi la ora 12, discutând și hotărînd măsurile împotriva speculei.

Apoi s'a examinat propunerea efectuării unui export suplimentar de cereale și petrol în schimburile necesare pentru comenzile de armament.

Deasemeni s'a luat în discuție convenția comercială cu Germania, Turcia și Grecia.

Consiliul a rezolvat apoi chestiuni curente.

La sfârșitul ședinții s'a dat următorul comunicat oficial:

„Consiliul de miniștri s'a întrunit azi la ora 12 sub președinția d-lui prim ministru Gh. Tătărăscu, luând în examinare problema urcării prețurilor precum și specula făcută cu unele articole și, a luat următoarele măsuri:

1. Modificarea art. 2 și 5 din legea speculei, pentru a facilita fixarea prețurilor maximale de vânzare și pentru limitarea câștigurilor licite la 10% pentru angrosiști, 20% pentru detailiști și 30% pentru articolele de consumație supuse stricăciunii.

Sancțiunile prevăzute în legea speculei rămân nemodificate.

2. Reducerea taxelor de transport pe c.f.r.

3. Atașarea la trenurile personale și coletărie de vagoane permițând transportul alimentelor în mod rapid (coletele agricole vor avea greutatea de maximum 50 kgr.).

4. Transportul liber al alimentelor cu camionete particulare pe traseurile concesionate autobuzelor c.f.r.

5. Organizarea și amenajarea de piețe de vânzare.

6. Inființarea și organizarea unui târg de vite pe lângă abatorul dela București.

7. Suspendarea tuturor taxelor percepute de primării și camerele profesionale asupra alimentelor.

8. Suspendarea taxelor de barieră.

Consiliul a rezolvat apoi chestiuni curente și a luat sfârșit la ora 13 jumătate.

P. T.

Un nou succes al naționaliștilor spanioli

Salamanca, 27 (Rador). — **Agenția Havas anunță că trupele naționaliste au ocupat munții San Pedro, una din pozițiile strategice cele mai însemnate în sistemul de apărare al orașului Bilbao.**

Redactor responsabil Gh. Dumitrache

Tipografia ziarului „UNIVERSUL", str. Brezoianu 23—25 București

6 pagini 3 lei

ANUL VI, No. 752 Sâmbătă 29 Mai 1937

Taxa poştală plătită în numerar conform aprobării Dir. Gen. P.T.T. No. 118.370/1934

Porunca Vremii

TRIBUNĂ ZILNICĂ DE LUPTĂ NAŢIONALĂ ŞI CREŞTINĂ

In Moldova mai toate oraşele ei sunt copleşite de acea populaţie evreiască. Naţionalitatea română e ameninţată a se copleşi de evrei, iar românii au să devină nişte iloţi, cari nu vor mai avea nici o putere în ţara lor.

M. COSTACHI-EPUREANU
(In discursul la Constituantă 1866)

Abonamente anuale: Lei 1000 pentru instituţii şi sprijinitori; Lei 800 pentru oraşe; Lei 600 pentru sate. Se primesc şi abonamente pe 6 şi 3 luni

Ori ce sumă se poate trimite prin Casa de economii şi Cecuri poştale (CEC) astfel: ABONAŢII PENTRU CONTUL 1224; DEPOZIARII „ „ 10405

Director: Dr. ILIE RĂDULESCU

Redacţia şi Administraţia: BUCUREŞTI I, Str. Sărindar 18

TELEFON: Direcţie, redacţie 4.1853; Ad-ţie, publicitate 4.1852

Români şi Romance, luptaţi pentru apărarea Bisericii, Monarhiei şi Naţiei Române!

După sesiunea dela Geneva

Sesiunea extraordinară a Adunării Societăţii Naţiunilor care s'a deschis Miercuri la Geneva, a mărit şi mai mult nedumerirea mondială asupra utilităţii acestei convocări.

In adevăr, în afară de admiterea Egiptului în Societatea Naţiunilor, Adunarea dela Geneva n'a rezolvat nimic, dar absolut nimic. Scopul acestei Adunări extraordinare părea să fie acela de a da o soluţie în chestia războiului din Spania. Incă în ajunul deschiderii sesiunii, se ştia însă că nu va putea rezolva nimic. Şi acest lucru era evident întrucât propunerea britanică pentru retragerea voluntarilor străini şi încheerea armistiţiului în Spania, nu dăduse nici un rezultat practic în comitetul de neintervenţie dela Londra, unde spre deosebire de Geneva, iau parte la lucrări şi reprezentanţii Italiei şi Germaniei cari nu se duc la Societatea Naţiunilor. Cum ar fi putut deci Societatea Naţiunilor să ia o decizie fără aceste două state? Aşa dar se punea o nădejde iluzorie într'un for internaţional incapabil de a rezolva o problemă de importanţa aceleia a războiului civil din Spania.

Se părea totuşi că un rezultat practic se va obţine prin constatarea oficială că Abisinia nu mai are un guvern propriu şi că deci nu mai poate face parte din Societatea Naţiunilor. Dar în ultimul moment s'a constatat că şi această problemă trebue amânată.

O notă a Negusului, publicată chiar în dimineaţa deschiderii sesiunii extraordinare, n'a mai lăsat nici o îndoială în această privinţă. Şi cu toată intervenţia cam brutală a delegatului Poloniei, care a ţinut să constate că pentru guvernul său chestiunea Abisiniei este rezolvată, Adunarea n'a înţeles să ia în discuţie această problemă. Se spune că ea va fi soluţionată în sesiunea din toamnă.

Aceasta înseamnă că Italia va continua să se desintereseze de lucrările Societăţii Naţiunilor, ceeace în bună limbă românească se traduce prin aceia că forul suprem dela Geneva nu va putea nici pe viitor să rezolve vreo problemă europeană.

Dacă sunteţi curioşi să ştiţi de ce această amânare, ea trebue căutată în tensiunea ivită în ultimul timp între opinia publică italiană şi cea engleză şi în intervenţia britanică la Geneva de a nu se da această satisfacţie Italiei în momentul de faţă. Aşa dar o chestiune de pur orgoliu...

In condiţiunile acestea este de mirare cum conducătorii politicii internaţionale, aceia cari pretind mai cu osebire că susţin instituţia dela Geneva, nu-şi dau seama cum se compromite această instituţie prin convocări de sesiuni extraordinare, anunţate cu surle şi tobe, cari nu rezolvă nimic. Fiindcă trebue să admitem cu toţii că această sesiune n'a rezolvat nimic din problemele ce se cereau rezolvate. Se continuă politica greşită de până acum, se face un anume joc internaţional menit să ducă şi mai departe paralizia oricărei încercări de înţelegere europeană şi se pretinde în discursuri, pe cari nu le mai apreciază nimeni, că se lucrează la consolidarea păcii.

Singurul rezultat practic, acela care s'a afirmat întotdeauna de altfel, a fost posibilitatea de întâlnire a conducătorilor politicii externe ai statelor prezente la Geneva.

In felul acesta s'au înlesnit întrevederi şi tratative diplomatice cari altcum ar fi cerut deplasări speciale şi greoae şi un îndelung schimb de note diplomatice.

Trebue să subliniem că din aceste întrevederi problemele ce interesează Europa centrală şi Mica Înţelegere au folosit poate cel mai mult. In adevăr, se pare că schimbul de vederi între reprezentanţii celor trei state ale Micii Înţelegeri şi între aceştia şi conducătorii politicii externe franceze şi engleze, au avut drept rezultat, fixarea unei poziţii comune în ceeace priveşte problemele Europei centrale.

In aceiaşi măsură se pare că ne găsim pe calea unei reale destinderi în raporturile franco-germane şi a unei colaborări între Germania, Anglia şi Franţa. Declaraţia franco-engleză, înregistrată şi la Societatea Naţiunilor, prin care se scuteşte Belgia de obligaţiile de putere garantă, luate prin acordul dela 19 Martie 1936, rămânând numai ca putere garantată, pare să fie primul pas către o negociere serioasă pentru realizarea unui nou pact occidental. Fiindcă de astă dată se observă atât la Berlin cât şi la Paris o serioasă tendinţă către o înţelegere franco-germană. Acest rezultat n'a fost obţinut însă la Geneva. Şi în orice caz, pentru perfectarea unui acord occidental se cere şi adeziunea Italiei, care, oricum, este indispusă de amânarea recunoaşterii situaţiei din Abisinia.

Petru Bănescu

Cămaşa de forţă

Intre camarade

Vorbind despre d-na Claudia Millian, autoarea piesei „Vreau să trăiesc", încununată, recent, cu marele premiu al Teatrului Naţional, d-na Fulmen ţine să o elogieze şi scrie în „Dimineaţa":

„Sunt două-zeci şi şase de ani de când, blondă, sfioasă, a urcat pentru prima oară scările ziarului nostru şi, în mica odăiţă ce-mi servia atunci de birou, mi-a cititprimele ei cântece".

D-na Fulmen este, se ştie, o babă bătrână de-o seamă aşa cam cu răposatul Rockefeller. Dânsa ţine, însă, să o compromită pe Claudia care, mai cu pudra, mai cu rujul, mai cu părul văpsit — a reuşit să se menţină mai tânără. Şi-i divulgă vârsta: „Acum 26 de ani"...

Adică 26 + 18 primăveri (cât avea poeta atunci) fac în total 44 de ani.

Cifra adevărată este însă fo 54 de ani, căci d-na Fulmen a mai mâncat şi ea, intenţionat, fo 10 ani din socoteală.

Rele este, Doamne, fomeili-astea...

S'au răsculat leproşii!

Leproşii dela Tirchileşti s'au răsculat din nou. Ei au părăsit lazaretul şi s'au îndreptat în corpore spre Tulcea. De aci, leproşii dela Tirchileşti intenţionează să vină spre Capitală.

...Cică vor, în vederea viitoarei guvernări, să se înscrie la naţional-ţărănişti!

Se svoneşte că d. Mihail Sadoveanu va demisiona din fruntea presei judeo-comuniste. (Ziarele).

— „Coane Mihai, ia banii şi lasă remuşcările, că d-ta eşti om dieptept"!

Omul medaliei sale

Am scris altădată, aici, articole liniştite, discutând, mai ales pe d. Ion Mihalache, pe care l-am invitat să fie din nou ţăran. Uneori ni s'a părut că sunt necesare câteva adjective mai aspre, pe seama cuiva care a creiat — sau dacă n'a creiat-o, a insuflaţit-o — mişcarea ţărănistă, nu mişcarea de ideologie, care venea dela semănătorism, ci acest instrument politic al ţărănimii — dar pe care, acum, o ţine la discreţia jidanilor şi comuniştilor.

Oricum, în sfârşit, în viaţa politică a ţării răsbise un ţăran, un fiu al plugarului, care a ţinut, el însuş, sapa şi hârletul în mână, răscolind pământul, ca să îngroape în el sămânţa rodurilor de toamnă. E, firească, puţin lirism, dar peste tot ce se poate spune împotriva acestor duioase aduceri aminte, plutească poezia câmpului verde şi zumzetul crângurilor negre... D. Ion Mihalache năvălea în arenă, înarmat cu sănătatea dela brazdă şi în ochi cu idealul cerului albastru. Cine să nu-l fi ascultat? Cine să nu-l fi crezut? Cine să nu-l fi urmat. Crescuse la umbra gândirii d-lui N. Iorga, în atmosfera romantică a Semănătorului şi vorbea pentru robia celor optzeci la sută din ţăranii neamului. Acţiunea sa avea, vedeţi, un destin glorios. Poate enigmatic, în unele privinţe, dar, oricum, eroic în răscoala pe care o făcea talpa ţării, pentru cucerirea luminii într'o ţară care, dela Domnitorul Cuza, atât de nefericit în sfârşitul său, nu mai cunoscuse binefacerile vreunei reforme. Şi ne gândim acum, cu o nemărginită încredere, la nemuritorul Ion Roată, care, şi el, este un simbol...

D. Ion Mihalache a fost o nădejde. Şi de mult nu mai este decât o decepţie. Când greşesc alţii, cari se încurcă în doctrine, dialecticianii cari despică firul în patru şi sunt acrobaţi peste orice adevăr, par'că nu este un lucru prea nou. Când şarlatanii înşeală, nimeni nu se mai emoţionează: aceasta este vocatia lor. D. Ion Mihalache nu trebuia să greşească, n'avea dreptul să greşească, pentrucă prin el glăsuia instinctul robust al ţărănimii. D. Ion Mihalache n'avea nevoie să înşele, pentrucă la picioarele sale se ghemuia întreaga ţărănime. D. Ion Mihalache a greşit. D. Ion Mihalache a înşelat. Dece? Pentrucă, emancipându-se de sub tutela intelectuală a d-lui N. Iorga, a vrut să fie continuatorul lui C. Dobrescu-Argeş, omul peste groapa căruia spânzură încă şi astăzi ruşinea unei chitanţe.... N'a fost decât o chitanţă! Dar destul ca să năruiască o iluzie!

Cel mai respectos lucru, care s'a putut spune, până astăzi, despre d. Ion Mihalache, este, că a fost omul cămăşii sale! Din crâncena încăierare ţărănească nu mai rămăsese decât o cămaşe, din ce în ce mai fină şi mai elegantă, peste ţării, cari, şi ei, erau tot mai frumoşi, dar o cămaşe numai, umflându-se în poale când trebuia să fie îndrăzneaţă, sau strângându-se discret peste şolduri, când se credea strategică şi diplomată. Cineva, vreodată, ar putea să scrie, trist şi vesel, totodată, povestea duioasă a unei cămăşi care s'a murdărit...

Astăzi, d. Ion Mihalache poate să fie socotit omul medaliei sale. Intr'adevăr, o medalie impresionantă: Mihai Viteazul! O au puţini, dar toţi o poartă cu sfinţenie. Se leagă de ea prea multe dureri. Iar peste întreaga ţară sunt risipite mormintele cari n'au avut la cap o cruce şi pe piept o medalie, gem încă şi astăzi atâţia invalizi, fără mâini, fără picioare, fără ochi, cari au o pensie, o iluzie a răsplătirii, dar nu au o medalie! Războiul a cunoscut mulţi eroi şi nenumăraţi sunt cei cari au luptat cu pieptul deschis în bătaia tunului, ca să facă o ţară nouă şi mare. Toţi aceşti, cari trăesc sau cei cari dorm în ţărână, înfăţişează o tăcere mândră, o cuviosie mişcătoare, în faţa măreţiei faptelor lor. Doar uneori, când se pornesc să-şi deslege sacul cu atâtea dureri, rostesc, pe jumătate, cuvinte de laudă, pentru ei, pentru toţi cei cari au fost părtaşi de sânge, în marea încleştare a transeelor. Dintre toţi, unul singur a cutezat să-şi valorifice meritele — cari, de altfel, sunt contestate — unul singur şi-a îngăduit să-şi comercializeze medalia şi să tragă foloase după urma ei: d. Ion Mihalache.

I. P. Prundeni

ROMÂNI ŞI ROMÂNCE!
Pentru România de mâine a Românilor: nici un ac dela jidani!

„Rotăria" lui Ghidale

După „Francmasonerie", JIDOVII-au sucit şurubul,
Şi-au întins creştinităţii un alt laţ: „Rotary-Clubul"!
Prin „Rotary-Club", JIDANII urmăresc acelaş ţel:
Peste Neamurile toate, să domnească ISRAEL!

De religie „Rotarii" nici măcar nu vor s'audă;
Ci-că Neamurile toate să se lege ca o rudă;
„Patrie" să nu existe: să fim toţi o apă lată,
De la ţărm-la ţărm, rechinii sau „Rotarii" s'o străbată!..

Când vei fi poftit, Române, „Rotar" şi tu să te faci, —
Chemătorul chiar de-ar pune pe-a ta masă calzi colaci, —
La chemarea lui, răspunde-i că tu eşti de mult ROTAR,
Insă numai pentru roata dela propriul tău car!..

Nu-i da pas, cu vorbe late să te'ncânte, să te 'nşale,
Şi să scuipi cu tot dispreţul „Rotăria" lui GHIDALE!

Radu Bardă

D. C. Rădulescu-Motru şi tineretul

de ŞTEFAN IONESCU

D. prof. C. Rădulescu-Motru, într'un interview acordat unei publicaţii, vorbeşte despre democraţie şi despre dictatură. Ca membru disciplinat al partidului naţional-ţărănesc, d-sa nu putea decât să elogieze democraţia şi să blameze dictatura. Dar dacă d-sa ar fi numai un oarecare om politic desigur că interview-ul amintit nu ar prezenta nici o importanţă pentru nimeni, şi în special pentru noi. Insă d. Rădulescu-Motru este profesor universitar, este unul din cei mai fecunzi gânditori ai noştri, este un filosof. De aceia, privite sub aspectul acesta, opiniunile d-sale interesează, trebue să intereseze întotdeauna pe oricine şi în special pe noi aceştia cari militâm pentru o Românie românească, întrucât orice gând al d-sale este isvorît dintr'o cerebralitate cultivată şi creiatoare.

Emeritul profesor este un adept al democraţiei. D. C. Rădulescu-Motru crede în funcţia vitală şi social-creiatoare a democraţiei. D-sa, din punct de vedere politic, se găseşte situat în rândul gânditorilor clasici ai democraţiei. Pentrucă numai aşa se pot explica afirmaţii ca acestea, abstracte, nealtoite la viaţa politică de azi. „In democraţie, spune d-sa, nu se aspiră ci în regimul democratic se respiră, când ai norocul să aparţii unei societăţi cu forţe inventive spre muncă". D-sa, ne vorbeşte, aşa dar, de forma principială, ideală a democraţiei. D. Rădulescu-Motru ca om al catedrei, nu are nici o înţelegere, mai precis, nu cunoaşte şi deci nu bănue că azi democraţia este altceva decât ne-au învăţat cărţile şi creatorii doctrinei. Evident, acest fapt, nu poate constitui o culpă. D. Motru a rămas şi în viaţa politică, profesor ca şi în viaţa universitară. De aceia dacă cineva l-ar vorbi de forţa de destrămare a naţiunilor, a statelor naţionale, exercitată prin democraţia de azi, care înseamnă *sovietofilie*, desigur că i-ar opune imediat teoriile lui Jean Jacques Rousseau sau ale lui Immanuel Kant...

In această privinţă, există o discrepanţă totală între teoria de la catedră şi practica realităţii politice, adică, există o deosebire fundamentală între profesorul care trăeşte în sfera senină şi abstractă a ideilor şi omul politic care trăeşte realităţile imediate, palpabile. (In treacăt fie zis, mai întotdeauna, cu excepţia d-lui A. C. Cuza, profesorii noştri când au făcut politică ori au dezamăgit massele, ori s'au dezamăgit de ele din pricina nivelului lor intelectual). Aşa că, revenind la d. C. Rădulescu-Motru, noi îi apreciem clasicismul apolitic al doctrinei sale.

Dar unde nu-l înţelegem este acolo unde, vorbind despre menirea tineretului român în momentul de faţă, spune: *„La ce bun să mai vorbim de o asemenea menire? Dacă propaganda în favoarea dictaturii, spuneţi că prinde în România, atunci răspunsul este gata: tineretul român are o enigmatică menire, o tristă menire. Poporul nostru a trecut până acum prin iobăgie şi neo-iobăgie, la care formă de iobăgie a rămas să nu ducă tineretul român?"*.

Iată tot ceeace a înţeles d. C. Rădulescu-Motru din dinamica şi spiritul de sacrificiu al tineretului. Iată tot ceeace simte profesorul pentru copiii lui spirituali, studenţii. ...Că tineretul român ne va duce, poate, la o nouă formă de iobăgie!

Tristă concepţie! Stranie concepţie!

Incontestabil tineretul român a făcut şi greşeli. Şi va mai face pentrucă aşa este orice suflet tânăr, fie dela noi, fie din altă ţară. Şi iarăşi este adevărat că acestui tineret i se poate imputa prea marea lui dragoste pentru petecul acesta de pământ românesc pe care s'a născut şi care s'a îngrăşat din oasele şi sângele părinţilor şi strămoşilor lui. Dar, acestui tineret, nu i se poate imputa, şi este un păcat pentru acei cari fac aceasta, lipsa de puritate sufletească. In ceeace priveşte sufletul, sufletul neîntinat, românesc, ţara noastră nu cunoaşte decât o categorie de oameni: pe aceşti tineri cari în nopţile lor de chin şi de vis trăesc o lume românească cu totul altă şi-şi proectează în orizontul românismului, — despre care d. Motru a scris o carte! — toate speranţele toată puterea lor de viaţă şi de moarte.

(Continuare în pag. II-a)

Cuvântul Mareşalului Rydz Smigly

Mareşalul Rydz Smigly a participat acum câteva zile ca oaspe de onoare la dineul organizat de cea mai veche corporaţie studenţească, care a sărbătorit 58 ani de la înfiinţare. Participarea aceasta, în actuala situaţie, capătă o deosebită importanţă pentru evenimentele politice din Polonia.

La masa „Arkoniei", aşa se chiamă organizaţia de care e vorba, au mai participat şi alte organizaţii studenţeşti, însă toate cu caracter naţionalist. Seniorii care au participat sunt azi oameni politici activi în partidul naţional-democrat, ca fostul deputat Czetwertynski, sau reprezentanţii organizaţiei naţionaliste, mai ales ONR (tabăra radical-naţionalistă). Insemnătatea politică a acestui eveniment constă în faptul că mareşalul Rydz Smigly, care participă foarte rar la astfel de adunări, a făcut unele declaraţii, menite să dea sugestii pentru viitoarele combinaţii politice. Aceasta constitue a doua ieşire a mareşalului, după cea de anul trecut, dela congresul legionarilor polonezi.

In discursul său mareşalul Rydz Smigly şi-a exprimat bucuria în faţa faptului că tineretul academic manifestă dorinţa de a înţelege virtuţile militare. D-sa e convins că în ceasul cel mare tineretul universitar îşi va îndeplini datoria militară faţă de patrie, închizând calea duşmanilor către patria poloneză.

Polonia trăeşte o epocă de pace şi vrea să folosească acest lucru pentru a deveni mare şi puternică. Naţiunea poloneză, a spus mareşalul mai departe, are în faţa sa un mare viitor. In acest timp tineretul cult are un rol deosebit de important. Datorită energiei sale poate înfăptui o mare operă. In cele din urmă mareşalul polonez a declarat că nu a venit la adunare numai să petreacă câteva clipe plăcute, ci mai ales pentru a-şi manifesta credinţa în spiritul curat al tineretului polonez. E convins că viitorul, pe care tineretul îl are în faţa sa îi va întări şi mai mult credinţa.

Aparitia mareşalului Rydz Smigly e considerată de mare importanţă politică, fiindcă corporaţia „Arkonia" îşi recrutează membrii din tabăra ONR şi manifestă idei naţional-radicale. In cercurile politice de stânga, încercarea aceasta e considerată ca o strângere a relaţiilor dintre tinerii naţional-radicali şi câştigarea acestora pentru ideea lui Mareşal Pilsudski. Având în vedere poziţia socială a mareşalului şi mai ales faptul că Tabăra uniunii naţionale reprezintă pe mareşal ca pe conducătorul naţiunii poloneze, declaraţiile acestuia la adunarea tineretului naţional-radical pot fi considerate drept un eveniment intern de mare importanţă. Tragedia taberei Pilsudski a fost până acum că n'a avut nici un fel de tineret în jurul său. Abia după moartea lui Pilsudski a intervenit o schimbare. Tabăra tineretului naţional-radical, care de mai mulţi ani s'a despărţit de naţional-democraţi, se alătură tot mai mult ideologiei pilsudskiene. Atitudinea taberei ONR, care a fost desfiinţată după atentatul contra ministrului Pieracki, faţă de actualul regim e cum nu se poate mai neobişnuită. Tabăra luptă contra regimului şi, pe de altă parte, recunoaşte ideologia lui Pilsudski. In felul acesta nu e exclusă o înţelegere cu tabăra uniunii naţionale, organizată de colonelul Koc. Posibilitatea de înţelegere între colonelul Koc şi tabăra ONR e mai mare decât între cel dintâi şi organizaţia naţional-democrată.

Desgropând trecutul nostru

D. Boerescu şi evreii din România

de I. G. DIMITRIU

Ceiace turbură şi mai mult adevărul asupra celor discutate la congresul dela Berlin este tocmai imixtiunea Kahalului, care, cu intenţiunea vădită de a schimba opinia Occidentului asupra noastră a falsificat chiar textul notelor noastre diplomatice.

Intr'un cuvânt, Franţa, Anglia Germania şi Italia n'au voit să ne recunoască independenţa până nu executăm stipulaţiile Tratatului dela Berlin? Era vorba de naţionalitatea evreilor din România, chestiune nedeterminată în şedinţa Congresului de la 10 Iulie 1878 (protocolul 17). Această situaţie creată de rău intenţionaţi, în mod expres, era menită să introducă printre stipulaţiuni alte *„mici"* adagio-uri care să aibă urmări grave pentru prestigiul ţării, dar care ar fi trecut neobservate. Un fel de amendamente cu portiţă din legiuirile româneşti, votate cu maşină specială în Parlamentul nostru.

Işi închipue oricine câtă luptă au dat agenţii diplomatici ai noştri, ca în cele din urmă să intervină ilustrul diplomat, jurisconsult, şi ministru de externe *Basile Boerescu*.

Acest mare român a luptat cu demnitate împotriva ideii de a nu se considera un drept împământenirea evreilor, ci o favoare şi aceasta, nu în bloc, ci individual.

Astfel am putut stabili, scrie Boerescu din Viena, la 8 August 1879, *că singura şi marea dificultate exterioară era chestiunea categoriilor. Contra acestei mari dificultăţi vom combate cu toţii. Ne este imposibil a admite categorii.* Baronului Calice, *îi scrie: Se ţine, la Berlin şi Paris, ca să înscriem în Constituţiune, oareşicare categorii, în urma cărora unii evrei ar deveni cetăţeni români. Din partea noastră este imposibil. Nu numai acest guvern, dar nici un altul nu va avea cea mai mică şansă pe lângă Camere. In ţară nu vor cu nici un preţ categoriile.*

Ele ar presupune existenţa unui drept anterior, ar lăsa poartă deschisă PENTRU VIITOR la toate speciile de abusuri, ar fi un germene de neînţelegere permanentă, aruncat în sânul naţiunii. Aceasta nu o voim!

Cu ce profeţie a fost înzestrat Boerescu şi cum a înţeles el să-şi iubească ţara.

Nu numai că te impresionează mult aceste aforisme naţionale, dar îţi încoltesc în gene lacrimi de bucurie c'am avut şi asemenea miniştri de externe neînstrăinaţi care preţuiau mămăliga şi ceapa românească şi cunoşteau putinele judeţe ale Tării!

Mai mult, spune Beorescu la 17 August 1879 *că l-au întâmpinat cu osanale delegaţii Alianţei şi că le-a răspuns cu răceala şi demnitatea cuvenită nemulţumirilor lor, căci voiau acuma totale drepturi egale cu ale Românilor, trecându-se peste naturalizare care să nu mai fie considerată. Cu alte cuvinte drepturi de egalitate la autohtoni pe pământul României. Plecând, l-au insultat pe marele Boerescu zicându-i cu înteles: „LASA SĂ LASAM LUCRURILE AŞA CUM SUNT" — adică să se considere chestia deschisă pentru a o putea agita la timp oportun şi cum vor voi ei, dar Boerescu le-a răspuns:*

„Aceasta vă convine dv., dar nu nouă Românilor" şi o spune apoi marele bărbat de stat, că „declaraţia reprezentanţilor Alianţei israelite este importantă căci ne lasă se vedem ţinta lor şi mai ales procedările lor. Noi, Românii, să ştim şi să profităm de acestea".

Europa cunoştea acuma hotărârile noastre, căci Boerescu o spusese răspicat întregii diplomaţii occidentale.

Românii au propus naturalizarea individuală şi pe liste, comunicată Europei la 10 Noembrie 1879, care au primit textul lui Boerescu, dar care a fost contrafăcut introducându-se fraze ce nu existau în originalul românesc. Ministrul român spunea că *„vor întrebuinţa viitorul precum au întrebuinţat şi prezentul, dar nu a zis că aceasta lege se va aplica în viitor ca şi în prezent* căci procedeul prezent (cu liste) nu convenea deloc pentru viitor evreilor. Este vorba de articolul 44 din textul Tratatului.

La finele notei româneşti apare şi această apocrifă:

Este afară din orice îndoială că această aplicaţiune a legei (Oct. 1879) va fi continuată leal şi sincer şi că Puterile Statului o vor aplica şi în viitor ca şi în prezent pentru a asigura respect legei de curând „votată" şi pentru a continua aplicaţiunea ei. Timpul va aduce dar dezvoltarea treptată şi progresivă a Reformei introdusă în legislaţiunea care este falsificarea textului adevărat şi care sună astfel:

Este afară din îndoială că această execuţiune, va continua

(Continuare în pag. II-a)

SPORT

Corespondență din Cernăuți

Un succes al Românismului și al ziarului nostru

Districtul Cernăuți a fost disolvat

Vrednicul district de football din Cernăuți, care a fost în slujba Iudei și lucra contra intereselor sportive românești, A FOST DISOLVAT. Jidanii și ceilalți minoritari au fost trimiși la plimbare, iar în locul lor a fost numită o comisie interimară aproape românească. Aproape, căci a mai rămas un jidan de sămânță. Oricum, acum se poate lucra. Românul Ștefan, să ne arate acum că e bine intenționat și că vrea să servească sportul românesc. Îi cerem o atitudine fermă și demnă.

Cerem districtului nou, să deschidă ancheta împotriva comuniștilor dela „Muncitorul"-Cernăuți, cari, în loc să se cumințească, provoacă mai mult. Un jucător din echipa „MUNCITORUL" a salutat Dumineca trecută pe teren CU PUMNUL RIDICAT. A fost observat de mai multe persoane, cari au făcut intervențiile necesare la forurile de football precum și la consiliul de Războiu Cernăuți. Individul va fi identificat și va primi sancțiunea cuvenită. Ce zic însă forurile conducătoare ale footbalului la aceasta ? Nu cred că echipa *Muncitorul* ar trebui suspendată până la clarificarea chestiunii ? (căci de disolvat, li-e milă s'o facă ; cum să piardă un asemenea scump odor !). Nu cred că se comite o crimă la adresa regiunii acesteia și a sportului românesc, când toate eforturile sportive de aici, când culorile *Bucovinei* lui Ștefan cel Mare sunt reprezentate aici și în campionatul Ligii de *comuniștii* dela *Muncitorul* ?

Prin această nepăsare și lipsă de sancțiune se pălmuiește prestigiul românesc de aici, se insultă memoria înaintașilor noștri. Românii bucovineni nu pot admite aceasta, și dacă forurile sportive de aici nu vor lua măsuri, vom chema Românismul adevărat și conștient la acțiune, pentru salvarea prestigiului nostru.

Iată în ce hal am ajuns. Înainte de războiu părinții și frații noștrii mucezeau prin închisori sau pribegeau pe alte meleaguri, luptând pentru cauza românească, iar generația de după războiu tolerează, *ca după 19 ani dela unire*, Bucovina românească să fie reprezentată în sport de o echipă comunistă — Muncitorul — în timp ce a doua plasată, C. F. R. ECHIPA CURAT ROMANEASCA, care e mai tare decât Muncitorul, căci totdeauna i-a bătut pe comuniști, în campionatul districtual, rămâne în umbră.

In țara aceasta nu's urechi să audă strigătul nostru ? Nu's oameni cari să ne vie în ajutor ?

Dacă anumite interese meschine, străine de sufletul românesc, au împiedecat ca echipa românească C. F. R., (care n'a pierdut nici un joc de campionat în primăvara aceasta și care e mult mai tare ca Muncitorul), să ajungă la locul de frunte, *unde cu toată îndreptățirea i se cuvine*, măcar Românii din district să-și facă datoria și să reîntroneze dreptatea, pentru ca să nu fie prea târziu. *Răbdarea Românului e aproape fără margini, dar vai dacă se trece dincolo de ea !!*

— Tc. —

Arbitrii matchurilor divizionare

DUMINICA, 30 MAI

Gloria-Crișana la Arad, arbitru d. Miti Niculescu.

CUPA ROMANIEI
DUMINICA, 30 MAI
— Semifinala —

F. C. Rapid-Venus, arbitru d. Gabriel Russu.

Ripensia-Juventus la Timișoara; arbitru d. Petre Vasile (comun acord).

DIVIZIA NAȚIONALA B.
— Seria estică —

Macabi-A. C. F. R., la București ; arbitru d. Chiciu (Timișoara).

DUIG-Dragoș Vodă, la Brăila ; arbitru d. Mielu Petrescu (comun acord).

Tricolor C.F.P.V.-Sportul Studențesc, la Ploești ; arbitru d. Piki Kronner (comun acord).

Textila M. W.-Franco-Română, la Iași; arbitru d. Ehrlich (Cernăuți).

D.V.A.-Sporting, la Galați; arbitru d. Jean Petrescu.

I.A.R.-Victoria, la Brașov, arbitru d. Sebeșan (Simeria).

— Seria Vestică —

Jiul-Rovine Griviția, la Petroșani; arbitru d. At. Tănăsescu.

C.F.R. Simeria-Vulturii, la Simeria: arbitru d. Macian (Arad).

Stăruința-Olimpia, la Oradea; arbitru d. Ceaureanu (comun acord).

Craiovan-Victoria (Carei) la Craiova ; arbitru d. Freund (Timișoara).

C.A.M.T.-Mureșul, la Timișoara ; arbitru d. Țunea (Caransebeș).

Unirea M. V.-Șoimii, la Alba Iulia; arbitru d. dr. Boldur (Cluj).

„Sportivi români, spuneți-vă cuvântul"!...

Un strigăt românesc din Timișoara

Cu numărul de astăzi începem publicarea în ancheta pe care o întreprindem în rândurile opiniei publice sportive românești, relativ la matchul România-Belgia.

Astăzi publicăm rândurile rupte din suflet ale unui inimos timișorean. Pe mâine, un glas mehedințean.

Și apoi altele, altele — vor apărea mereu aici pentru ca până în cele din urmă, dezideratul unanim al românismului să fie integral și definitiv realizat.

VREM ECHIPA ROMANEASCA IN MATCHUL CU BELGIA!

In matchul cu Belgia, culorile românești nu pot fi reprezentate cu succes, decât de românii de sânge.

Dacă vom învinge, victoria ne va aparține; dacă vom fi învinși, vom avea cel puțin mângâerea că am luptat cu demnitate. Cred însă că vom învinge.

Aceasta trebue să o strigăm sus și tare, să se audă acolo unde trebue, să audă și surzii și mai cu seamă javrele minoritare sportive, care bleojdesc ochii oridecâteori o victorie românească înfige un ghimpe în șovinismul lor tembel.

Vrem echipă românească în macthul cu Belgia ! Altfel el nu mai prezintă niciun interes.

Vladimir Ștefănescu
Timișoara

Dragoș-Vodă (C-ți)-Victoria (C-ța) 4-1 (3-0);
Jahn (C-ți)-D. U. I. G. (Brăila) 0:0

Duminică 22 crt. s'au disputat două jocuri divizionare la Cernăuți, primul între Iahn și D. U. I. G., terminat, din voința d-lui Irimescu (Iași) 0-0, deși Iahn a marcat un goal perfect valabil, dar mingea a fost scoasă din poartă de portar, și — evident— golul nerecunoscut de arbitru ; deasemenea două penaltyuri (11 m.) mult prea evidente, n'au fost acordate de arbitru. Dealtfel ambele echipe au jucat la fel.

Al doilea joc a decurs conform așteptărilor și pronosticurilor.

Echipa Dragoș-Vodă a fost net superioară Victoriei (Constanța). Cernăuțenii marcând însă, în primele 14 minute 3 porți, și fiind siguri de victorie, nu și-au mai dat nici o silință și jocul a început să piardă din interes.

Ambele echipe ratează ocazii sigure de marcat. Panenka (Dr. Vodă) mai ales, a fost de o încetineală revoltătoare, în postul de centru înaintaș. In repriza doua ambele echipe marchează câte un gol. *Victoria (Constanța)* a făcut o impresie bună. Arbitrul d. Costel Rădulescu a arbitrat, de astă dată, bine.

Din străinătate

Tennis

AFRICA DE SUD—ITALIA

Milano, 27 (Rador). — Sâmbătă va începe aci matchul internațional amical de tennis dintre echipele reprezentative ale Africei de Sud și Italiei.

Echipa sudafricană va fi astfel compusă : Farquarson, Kirby, Eedes și Fannini.

Ciclism

TURUL ITALIEI

Milano, 27 (Rador). — *A XIX-a etapa din Turul Ciclist al Italiei s'a alergat pe distanța : Vittorio Venetto-Mearno. Lungimea acestei etape este de 228 km.*

Primul sosit a fost Bartali, care a parcurs distanța în 8 ore 1 min. 22 seucnde, Locul al doilea a fost ocupat de alergătorul Mollo, celelalte locuri au revenit alergătorilor : Generatiè Valetti, Bini, etc.

Clasamentul general, după terminarea acestei etape, este următorul :

1. Bartali, 102 ore 12 min. 14 secunde.

2. Valetti 102 ore 20 min. 22 secunde.

3. Mollo 102 ore 29 min. 42 secunde.

4. Tanavessi 102 ore 33 min. 42 secunde.

A XX-a etapa în lungime de 195 de km. s'a alergat azi dela Merano la Gardone Riviera.

Ciclistul Bartali a sosit primul la Riviera, învingând la sprint un grup de 30 de concurenți, din care făcea și el parte.

ZI DE ZI

— VIFORUL DACIA, admirabila pepinieră românească dela „onoare" a obținut în cursul acestui campionat un frumos lanț de succese.

Explicația este mâna antrenorului Spotzy care, ni se spune, e român de origine — un priceput creator de jucători și atleți.

Spotzy e însă un modest și a lăsat ca alții — departe de valoarea lui, cum a fost de pildă mediocrul Kalman Konrad — să-și facă cea mai deșănțată reclamă de bâlciu.

*

Stadionul Principele Carol este un veritabil șantier. Sute de lucrători activează intens pentru amenajările ce se fac în vederea jocului cu Belgia.

Tribuna mare de beton, partea neacoperită se va prelungi în ambele părți cu câte un sector, ceiace înseamnă un surplus de câteva mii de locuri. Deasemenea peluza populară dinspre Gib va fi prelungită și alipită de noul sector al tribunei de beton. Peluzei centrale dinspre strada Isvor i se vor aduce modificări Cronometrul va fi desființat, iar pe locul său va fi construită în continuare peluza. Lucrările vor trebui să fie gata pe ziua de 7 Iunie.

Mișcarea LITERARA și artistică

Premiile școlare
ale Ligii Antirevizioniste Române

Comitetul regional pentru Transilvania al Ligii Antirevizioniste Române a înființat încă din anul trecut premii la toate școlile secundare din Transilvania și Banat. Ele urmează a se acorda elevilor, cari se disting prin sentimentele lor naționale, prin comunicări, conferințe ori lucrări scrise, cu caracter național ori antirevizionist.

Desigur, premiile vor fi date elevilor și elevelor din cursul superior, direcțiunile școlilor dând ocaziune tineretului, pentru a putea apoi cumpăni, cari sunt aceia, care merită distincțiunea Ligii Antirevizioniste Române.

Premiile se compun din șase volume diferite, între cari cărțile „România și revizionismul maghiar" de dr. Aurel Gociman, un volum frumos legat al revistei „Piatră de hotar", broșura „Catechism anti-comunist și antirevizionist", „Răscoala românilor din 1784" de d. prof. I. Lupaș, „Probleme românești" de dr. Aurel Gociman, „Leul dela Sisești" de d. T. Albani, „42 ani de gazetărie" de păr. I. Moța, „Indicator de cariere și profesiuni" de V. Vlaicu ș. a.

S'au trimis premii pentru 100 școli secundare de băeți și fete din Transilvania și Banat, cari vor fi distribuite deodată cu celelalte premii școlare. Fiecare carte poartă inscripția „Premiu din partea Ligii Antirevizioniste Române", semnătura d-lui prof. I. Lupaș președintele și dr. Aurel Gociman secretarul general al comitetului regional pentru Transilvania al L. A. R. Numărul cărților de premii ale Ligii Antirevizioniste Române expediate școlilor în acest an este de peste 600.

Premiile din acest an sunt mult mai valoroase decât acelea din anul trecut, căci s'a observat, că direcțiunile școlilor au primit cu mult entuziasm inițiativa Ligii Antirevizioniste Române, cerând chiar mai multe exemplare din cărțile de premii.. cari li s'au și trimis.

S'a cerut direcțiunii școlilor să comunice comitetului regional numele elevilor premiați, căci ele vor fi publicate în ziare.

Liga Antirevizionistă Română nădăjduește ca să contribue și pe această cale la educația cât mai desăvârșită, din punct de vedere național a tinerei noastre generații, chemată a apăra neștirbit patrimoniul național moștenit de la înaintași, cari au făcut atâtea jertfe sângeroase pentru a-l realiza.

Din vremi bătrâne, de demult...

...Răsare azi luminoasă, în amintirea contimporanilor, figura eroică a unui preot ortodox din țara blondelor Târnave.

Gândul ne poartă înapoi cu un veac, în acele timpuri de grea apăsare și obidă, pe cari acum par'că încercăm să le uităm, deși — prin dureroasele și tristele întâmplări ae atunci — multe și prețioase învățăminte se pot desprinde pentru zilele noastre.

Intr'un sat pitulat la poalele unor dealuri roditoare, acoperite cu bogate vii și livezi, cu păduri seculare și pășuni întinse, părintele Isac Oprea *păstorea — între anii 1820-1848 — credincioșii de lege veche.*

Prin truda și jertfa acestui demn și neobosit slujitor al altarului, biserica ortodoxă din Crăciunelul de sus s'a înălțat mândră, renovată și frumos zugrăvită, păstrându-se astfel până astăzi.

In leatul de grozavă încercare a românilor din provincia de peste munți, în 1848, preotul Oprea e reclamat de „solgăbirăul" ungur Martonfy dela Micăsasa, sub învinuirea că face parte din rândul „revoluționarilor valahi".

Aflând din timp de această reclamație, el s'a refugiat — la stăruința celor din jurul său — în bătrânii codrii din apropiere, ocrotitori ai atâtor prigoniți.

In noaptea sfântă a Invierii din acelaș an, neputându-se însă reține de-a oficia slujba divină la biserica din sat, a fost ridicat de către jandarmi dela altar și împușcat — fără nicio judecată — împreună cu alți preoți, în pădurea comunei Jidvei, la o depărtare de 8 km. de Crăciunel.

Feciorii săi, Onuț și Natanail, ajutați de 2 credincioși din sat, într'una din nopțile ce-au urmat l-au dus acasă și l-au îngropat lângă altarul bisericii — fără preot.

Anii au trecut apoi, în lungul lor șirag, și peste amintirea părintelui erou s'a așternut nemilos vălul uitării.

Preotul Teodor Goga, *actualul paroh ortodox din Crăciunelul de sus, printr'o lăudabilă inițiativă, a ținut să reimprospăteze în memoria credincioșilor — pentru a fi întotdeauna prezentă în conștiința lor — icoana sfântă a preotului martir Isac Oprea.*

A doua zi de Paști, din anul acesta, după terminarea sfintei liturghii, s'a ținut un parastas întru pomenirea lui, sfințindu-se și o placă comemorativă cu inscripția : „In amintirea preotului *Isac Oprea*, slujitorul acestei biserici, 1820-1848, când a fost împușcat pentrucă și-a iubit legea și neamul".

Este o cinstire, pentru care părintele Teodor Goga merită cele mai calde și mai recunoscătoare elogii.

Ioan Goga

Conferința d-lui prof. Emilio Albertario
la Facultatea de Drept

Eri la orele 11 a. m., a avut loc la facultatea de drept din Capitală conferința d-lui prof. EMILIO ALBERTARIO, dela universitatea din Roma. In cuvinte însufletite, d. prof. EM. ANTONESCU, decanul facultății a prezentat auditorului pe conferențiar. D. prof. C. STOICESCU, într'o vibrantă alocuțiune, a arătat meritele ilustrului romanist italian. Luând apoi cuvântul, d. Albertario și-a desvoltat conferința sa tratând despre „Spiritele și formele dreptului roman justinianeu". Un auditor numeros, format din profesorii facultății, magistrați, avocați, și studenți în drept, a urmărit cu un viu interes luminoasa expunere a distinsului conferențiar, răsplătindu-l cu aplauze îmbelșugate.

Reorganizarea studențimii

Se știe că prin noua lege universitară organizațiile studențești au fost declarate dizolvate și puse în quasi-imposibilitate de a mai funcționa.

Față de această situație se pune problema pentru conducerea corpului studențesc în ce fel își va putea continua mandatul încredințat și îndeplini misiunea sa atât în domeniul național cât și în cel profesional.

In aceste momente grele conducerea organizațiilor studențești crede de datoria sa să reia contactul cu marea massă a studențimii, căreia să-i aducă la cunoștință noua situație și să-i depue mandatul încredințat în alte condițiuni. Astfel încât corpul studențesc să poată hotări el însuși de reorganizarea și viața sa nouă.

Deaceea în curând va avea loc o consfătuire intimă a tuturor reprezentanților oficiali ai studențimii bucureștene, adică președinții și comitetele organizațiilor studențești, care să hotărască asupra acestei acțiuni.

Data și locul se vor anunța.

Spectacol de balet

Vineri 28 Mai la Opera Română are loc spectacol de balet al studiou-lui Vera Karalli, maestră de balet la Opera Română, fostă prima balerină a teatrelor Imperiale din Moscova și Petrograd. La pian : Radu Carp. Muzica : Tchaikovsky, Glazunov, Chopin, Mozart, Schuman, R.-Strauss, etc. Dansurile aranjate de Vera Koralli, costumele după schițele d-lui Vergiu Cornea și d-ra Veronica Teodosiade. Inceputul spectacolului la ora 8½ seara precis.

Aspecte, insigne, comentarii

La Tolvădia-Timiș

d-nii Sfeta Iosif și Gh. Gulea, amândoi învățători, îngrijesc de apariția gazetei „SCUT și ARMA".

E o revistă care pe lângă preocupările strict profesionale, dă o mare însemnătate propagării ideii naționale.

Insemnăm aci numele d-lui Tata Oancea, pentru frumoasa lui colaborare în dialect bănățean.

Opera Română din București

Sub înaltul patronaj al d-lui ministru Valer Pop va avea loc Sâmbătă 5 Iunie a. c. la Opera Română din București, o reprezentație teatrală extraordinară cu piesa de mare succes „ALT GLAS" de dr. Victor Papilian prof. universitar, directorul Teatrului Național din Cluj, însoțită de o conferință a autorului care va vorbi despre *„Mișcarea literară artistică din Ardeal"*.

Piesa va fi interpretată în frunte cu d-nii Nicu Dumitriu dela Teatrul Național, Șerban V. Pop, Alex. Ilea, I. Bănceanu și d-rele Iliada Munteanu, Sabina Mușatescu și Jeni Arbore.

Această reprezentație fiind fixată pe ziua de Sâmbătă 29 Mai, la dorința d-lui ministru Valer Pop s'a amânat pentru Sâmbătă 5 Iunie. Biletele plasate sunt valabile.

„De prin secol..."

— se numește *„ediție specială"* de poezie „In graiul anarhic" dată la iveală zilele acestea de d. Lucian Costin.

Volumul are și o poză a autorului: seamănă cu d. Al. Brătescu-Voinești. Dar numai la figură.

Unul

— Sever Stoica îl chiamă, scoate — pentru pâine — cum singur spune pe copertă, revista „Ideia". „Ideia" e „organ slobod pentru propovăduirea aspirațiilor românești" *și, consecventă, bate câmpii și colaboratorii cap în cap.*

Prea Sever, d. Troica ăsta.

„Spitalul"

— revistă românească de medicină a apărut pe Mai, în aceleași superioare condițiuni tehnice și redacționale.

Incompetenți să vorbim amplu despre articolele publicate, ne mărginim să redăm aci cuprinsul:

Prof. dr. G. Marinescu, docent dr. D. Grigorescu și dr. S. Axente: Contribuțiuni la studiul afaziei. **(Analiza anatomo-clinică a unui caz de afazie mixtă); agregat dr. Ion Jianu și dr. Corneliu Popescu:** Ocluziuni intestinale cu dublu sediu; **dr. C. Andreoiu și dr. N. Covali :** Omento-volvulus cu ernie inguinoscrotală strangulată: **dr. I. Rădvan:** Moarte subită în convalescența unei congestii pulmonare ușoare, clinicește vindecată; **dr. A. Păunescu-Podeanu și dr. Marcel Ionescu :** Reumatismul biotropic post-seric. (Considerații asupra unui caz de reumatism poliarticular acut survenit în urma administrării de ser antidifteric).

„Natura"

— bătrâna dar viguroasa revistă de popularizarea științei, condusă de d. prof. univ. G. G. Longinescu a apărut pe Mai într'un îngrijit și variat număr.

Desprindem din sumar : Compoziția chimică a ființelor viețuitoare după cunoștințele actuale de prof. *Radu Vlădescu;* Știință și credință de *G. G. Longinescu;* Florile de primăvară de *Herța Călinescu;* Dunărea între Moldova Veche și Turnu Severin de *Nicolae A. Grivu;* Boalele molipsitoare ale păsărilor de dr. *D. C. Tecu;* Sabadila de *Ioan Huzum;* In America de *Jean Stoenescu Dunăre;* Cărți bune de *G. G. Longinescu;* note și dări de seamă, însemnări, cărți și reviste.

D. C. Rădulescu-Motru
și tineretul

(Urmare din pag. I-a)

Păcătuește acest tineret că nu este, la fel cu lumea bătrână, împărțit pe partide.

Păcătuește acest tineret că suferă și geme pentru o Românie nouă...

Da, păcătuește tineretul! Dar ce frumos și ce superb este acest păcat al lui din care, în mod fatal, va răsări, cândva, o țară în care tovarăși de partid ai profesorului Motru, nu vor mai avea ce căuta în treburile românești!

Păcătuește acest tineret că vrea să lege trecutul românesc, voevodal și creștin, cu prezentul pentru a țese din aceste fire de aur, pânza viitorului adevărat românesc!

Dar d. C. Rădulescu-Motru nu înțelege nimic din toate acestea. Nu poate înțelege. D-sa are un idol politic: d. Ion Mihalache; pe când tineretul are ca idol politic o Românie floral de românească! Așa că este explicabil ca d. profesor Motru să creadă că tineretul român ne va duce la o nouă formă de iobăgie. A auzit aceasta la club. Probabil i-a spus-o chiar d. Mihalache. Și d-sa a luat-o de bună. Ce îngeri sunt uneori, unii profesori ai noștri.

Ștefan Ionescu

D. Boerescu
și evreii din România

(Urmare din pagina I-a)

sinceră și leală și că Puterile organice „vor întrebuința viitorul", precum „ele au întrebuințat prezentul" spre a asigura respectul și a urmări aplicațiunea legii de curând votată.

Iată care este adevărul textelor !

Din această falsificare aveau să profite pentru viitor, uzând de coadele de topor care li s'au oferit întotdeauna.

Netoleranța religioasă, de care au făcut caz evreii, căutând să ne compromită, nu exista la noi. Franța însă a fost sdruncinată de războaie religioase și în numele Crucii s'au omorât frații între ei.

Noi suntem senini în fața Cerului și-a lui Dumnezeu, că nu ne-am pătat cu sânge creștinesc, niciodată, dar-mi-te cu cel păgânesc !

Cititorii noștri vor vedea și din acest articol că neamul nostru a avut unii reprezentanți în Apus, demni de acea epocă eroică a istoriei noastre mondiale care a pus pe gânduri pe cei mai mari învingători ai vremii.

Cât de urât contrastează acel eroism diplomatic cu murdăria și compromisele cioclilor noștri care în impotența lor cerebrală ne aruncă în pânzele păianjenului iarăș al Kahalului occidental. Noi să mai așteptăm, căci speranța nu trebue s'o lăsăm numai de dragul unor înstrăinați și pierduți definitiv pentru neamul nostru.

I. G. Dimitriu

DE LA O ZI LA ALTA

TEATRU

OPERA ROMANA: Recital Vera Karalli.

TEATRUL NAȚIONAL: Oameni pe un sloi de ghiață.

TEATRUL REGINA MARIA: Bouborouche, Răposata mama coniței.

COMOEDIA : Floare de lămâiță,

GRADINA MARCONI (VESEL) : Crai de tobă.

TEATRUL LIGII CULTURALE: Relache.

CINEMA

CAPITOL: Clipe de rătăcire, jurnal și completare.

ARO: Mister Flow.

ROXI: Clipe de rătăcire, jurnal și completare.

TRIANON : Un înger de doctor și Music-hall.

VOX: Strigătul cazacilor, jurnal și complectare.

A.R.P.A.: Teroarea deșertului.

FEMINA: In serviciul Franței cu Marthe Richard.

FORUM: Născută pentru dans și Jenny.

DARLY: Voi fi a ta și Dédé.

OMNIA: Născută pentru dans și Insula groazei.

CITY: D-ra Lilly și Insula plutitoare.

MARCONI: „Paradisul femeilor", Masca galbenă și jurnal cu Incoronarea dela Londra.

MODEL: Călărețul fără frică și Cobra tango.

DORY: Omul în flăcări și strigătul junglei.

COTROCENI: Căpitanul ianuarie, Locotenentul cuceritor.

DIANA: Informatorul secret și Manevrele de toamnă.

DICHIU: Grădina lui Allah și Strengăriția.

UNIC (Filantropia): Stânca norocului și Dușmânie.

ORFEU: Dormitorul fetelor, Vampirul din Praga și Stan și Bran.

TRIUMF: Crima d-rului Crespi și Un sărut fatal.

DOAMNEI (Manon): Infamia și Ultimul mohican.

PACHE: Valsul șampaniei și Raza roșie.

VOLGA (Dorobanți): Strigătul cazacilor, Stan și Bran aventurieri și Incoronarea Regelui Angliei.

LIZEANU: Studentul din Praga, Rumba și artiști.

CENTRAL: Sărbătoarea Iadului, Stan și Bran moștenitori în Scoția și revista Țiganii în harem.

PAX: Gondolierul de pe Broadway și Inamicul public nr. 1.

FLORIDA: (b-dul Ferdinand 118): Ingerul nevinovat, 13 ore în văzduh și jurnal.

ȘIC (Grădină) Filantropia 85: Nopți Moscovite și Comoara blestemată.

ILEANA: Misiunea Brigăzii No. 41 și Cavalerul dreptății.

LOLICA: Rin-Tin-Tin salvator și Stan și Bran țigani.

MILANO: Nu vă încredeți în bărbați și Lupii între ei.

GLORIA: Mathias Pascal și Extravaganta d-ră Bennet.

RADIO

VINERI, 28 MAIU 1937
RADIO-BUCUREȘTI
RADIO-ROMANIA

14.10. Radio-jurnal: Ora. Mersul vremii. Bursa. Știri interne și externe.
14.30. Muzică variată (discuri).
15. Ultimele știri.
18. Concert de după amiază. Orch. Jean Sibiceanu (canto): Lya Crăciunescu.
19. Ora. Mersul vremii.
19.02. Săptămâna copilului, de prof. Ionescu-Dolj.

UNIVERSITATEA RADIO

20. Noțiunea de „bine" la poporul nostru, de prof. Nicolae Iorga.
20.20. Concert de seară din operele lui Mozart: orch. Radio, dirij. de Alfred Alessandrescu.
21.20. Brașovul și imprimeriile, de Octav Șuluțiu.
21.35. Continuarea concertului din operele lui Mozart.
22.20. Muzică instrumentală, de Mozart (discuri).
22.30. Radio-jurnal. Sport.
22.45. Concert de noapte al orch. Ionel Cristea, transmis dela restaurantul „Bulevard".
23.45. Jurnal pentru străinătate, în limba franceză și germană.
23.55. Ultimele știri.

RADIO-EXPERIMENTAL

18.30. Muzică variată.
18.45. Muzică românească.
19.00. Informațiuni universitare.
19.10. Conferință științifică.
19.20. Muzică distractivă.

SAMBATA ,29 MAIU 1937
RADIO-BUCUREȘTI
RADIO-ROMANIA
(Ora dimineții)

6.30. Deschiderea emisiunii: Gimnastică ritmică, Radio-jurnal, Concert de dimineață (discuri). Sfaturi gospodărești și medicale.
7.30. Inchiderea emisiunii.
13. Ora. Culturale. Sport. Cota Dunării.
13.10. Concert de prânz. Muzică variată (discuri).
14.10. Radio-jurnal: Ora. Mersul vremii. Știri interne și externe.
14.25. Muzică distractivă (discuri).
15. Ultimele știri.
16.45. Ora străjerilor: I. „Străjerul samaritean", de maior dr. Mustăcescu. II. „Pandurii", scenariu radiofonic, de Ștefan Popescu, jucat de elevii-străjeri ai stolului școalei comerciale „Marele Voevod Mihai". de sub direcția d-lui prof. Scarlat Ionescu. Comand. străjer: col. Șt. Nicolescu. III. Știri străjerești.
18. Concertul fanfarei reg. gardă Mihai Viteazul, cond. de lt. Giugariu.
19. Ora. Mersul vremii.
19.02. Săptămâna laptelui, de prof. dr. M. Manicatide.
19.10. Concert de muzică distractivă. Orch. Radio, dirij. de Const. Nottara: muzică din operele franceze.

UNIVERSITATEA RADIO

19.50. Un patriarh al școalei românești: Lupu Antonescu, de prof. C. Kiriței.
20.10. Continuarea concertului orch. Radio.
21. Poșta Radio.
21.15. Seară de dans.
22.30. Radio-jurnal; Sport.
22.45. Concert nocturn al orch Petrică Moțoi, transmis dela restaurantul „Mircea".
23.45. Jurnal pentru străinătate în limba franceză și germană.
23.55. Ultimele știri.

RADIO EXPERIMENTAL

18.30. Muzică variată.
18.45. Muzică românească.
19. Informațiuni universitare.
19.10. Conferință științifică.
19.20. Muzică distractivă.

Viața politică

Ancheteie „Poruncii"

Samsarii și intermediarii

Guvernul are datoria să paralizeze acțiunea acestor indivizi, căci altfel măsurile pe cari le-a luat nu vor avea nici un efect și valul de scumpete își va urma cursul

Oficiosul guvernului, cu o vehemență mieroasă, decretează că speculantul nu merită nici milă, nici îngăduință și că cetățenii nu trebue, subt nici o formă, să acopere sau să înlesnească jaful.

Ciudat! Rămânem cu impresia, că ocârmuitorii vor să ne mustre și în acelaș timp să ne impute nouă, consumatorilor, lipsa de vigilență în ceeace privește hoarda jecmănitorilor și acțiunea lor nefastă dusă în dispretul legilor.

Poate, că până la un punct avem o vină. Nu suntem în stare să ne apărăm și nu găsim suficiente mijloace, în noi, să ne punem la adăpost de tâlhăriile ce se organizează în avutul cetățenesc.

Da, da! Ne meritâm soarta! Am mai spus-o și altă dată și vom reveni cu amănuntele și comentariile ce le comportă această problemă vitală.

ECOUL UNUI STRIGAT

Deocamdată, adâncind ancheta, mărturisim că reportagiul acesta îl scrim cu un îndoit sentiment: unul de bucurie și altul de amărăciune.

Și ne vom explica.

Așa cum ar fi cerut orice om care privește limpede realitatea, ieri am demonstrat că factorii cu răspundere au datoria, dacă sunt convinși că valul de scumpete trebue zăgăzuit, să fixeze prețuri maximale la articolele de strictă necesitate. Iar aceste prețuri să fie afișate în piețele de desfacere, în oboare, pentru ca marele public să le cunoască și să se orienteze.

S'a nemerit să fim gând la gând cu membrii guvernului — nu cu domnii din conferințele interministeriale, amatori de divagații economice, mânați de dorința de a încasa jetoane — *cari au hotărît, în consiliul de Joi modificarea art. 2 și 5 din legea pentru înfrânarea speculei, cu scopul să faciliteze fixarea prețurilor maximale.*

MASURI TIMIDE

Alături de cetățeni, în numele cărora ducem această campanie, ne bucurăm. Dar, în acelaș timp, ne și întristăm deoarece nu vedem garanțiile că se vor respecta aidoma intențiunile conducătorilor țării. A existat, după cât știm, până azi, o lege draconică referitoare la scumpete. S'ar fi făcut minuni cu ajutorul ei, dacă ar fi fost aplicată fără considerațiuni și fără menajamente...

Ne mai întristăm, apoi, — și odată cu noi își încrețesc frunțile toți cei buzunăriți de hoțomanii cari mișună la orice colț de stradă — **pentrucă nu s'a luat o dispozițiune categorică și expresă cu privire la afișarea prețurilor.**

Dacă aducem, pe această cale, felicitări călduroase guvernanților, în conștiințele cărora și-a găsit ecou strigătul populației îngenunchiată de speculanți, îngăduit fie-ne să le reproșăm că măsurile sunt incomplete și au o notă de timiditate.

Dece, oare, se sfiesc diriguitorii să înfigă cuțitul până în plăsele în cangrenă? Ce o fi la mijloc, că eroismul care trebue dus până la capăt e pulverizat?

Se paralizează, poate, interesele cuiva?

Intrebările rămân deschise și ne mângâiem cu nădejdea, că într'un viitor mult apropiat rana va fi operată întreagă, deschizându-se drum nou.

SAMSARII ȘI INTERMEDIARII

Dar mai avem o nedumirire.

Consiliul de miniștri nu s'a rostit asupra samsarilor și intermediarilor, cari constituiesc una din cauzele principale ale speculei.

Samsarii și intermediarii, doar, sunt acei ce se postează la barierele orașelor de cum s'a luminat de ziuă, așteaptă țăranii cu mărfurile, îi descântă, îi induc în eroare și acaparează alimente, în cantități mari, pe prețuri derizorii.

Să exemplificăm:

Sătenii noștri, mai cu seamă vara, sunt foarte ocupați cu lucrul câmpului. Dis-de-dimineață, când ajung la marginea târgului, sunt asaltați de jivinele acaparatoare. Și ca să economisească vremea, desfac mărfurile la un preț ridicol: 30—40 de lei o găină, 45 de bani un ou, 40 de lei o pereche de pui.

La câteva ore, samsarii și intermediarii vând mărfurile în oraș, realizând un câștig de 100% până la 200%.

Iată cei ce scumpesc viața!

Unde să încadrăm pe samsari și pe intermediari? In rândurile angrosiștilor sau în cel al detaliștilor?

Vom provoca, poate, zâmbete; dar sunt necesare aceste precizări.

Altfel, cu toată severitatea aparentă a măsurilor guvernului, valul de speculă își va urma cursul.

Victor Mocanu

Politice

SVASTICA DE FOC ține ședință cu toți membrii din Capitală, azi Vineri 28 Mai, ora 9 seara, la sediul grupului 3, din calea 13 Septembrie Nr. 18.

*

D. LEONTE MOLDOVANU, deși se hotărise să fie înlocuit dela șefia organizației liberale de Brăila, a rămas președinte, dar i s'au impus trei vicepreședinți în persoana d-lor Radu Portocală, Demetrescu-Brăila și Șerban Răducanu.

*

IN SUBURBANELE Lupeasca, Șerban-Vodă și Bucureștii-Noi, se vor efectua noui alegeri comunale, de oarece au fost anulate cele din Februarie.

*

D. ION MIHALACHE, în consfătuirea pe care a avut-o aseară cu d-nii Madgearu, M. Popovici și Gheimegeanu, s'a arătat îngrijorat de întrunirea de Duminică a tineretului grupat în juriul d-lui Ilariu Dobridor.

Măsurile guvernului în contra scumpetei și a speculei

— Jurnalul consiliului de miniștri pentru ieftenirea articolelor de primă necesitate. Textul decretului-lege pentru modificarea legii contra speculei. Inființarea unui oficiu de control. —

La ministerul industriei și comerțului s'au redactat eri cele două jurnale ale consiliului de miniștri și decretul lege cu măsurile hotărite de guvern pentru fixarea prețurilor maximale și reprimarea speculei.

Aceste măsuri privesc în deosebi articolele de primă, imediată și generală necesitate, pentru care s'a dispus desființarea unor taxe comunale și unele reduceri la tariful pe c. f. r.

Această reducere va fi stabilită zilele acestea de direcția generală a căilor ferate. Ea va fi în funcție de distanță, ca reducerea să fie aplicată mai ales pentru distanțele mari, de unde urmează să se facă aprovizionări cu articolele alimentare pentru centrele importante ale țării.

Pentru articolele de sezon deasemeni s'a creiat un regim special. Prețurile acestea urmează să se facă dela zi la zi.

JURNALUL CONSILIULUI DE MINIȘTRI IN CONTRA SCUMPETEI

Prin jurnalul consiliului de miniștri nr. 1328 din 27 Mai 1937, guvernul a hotărît a se lua următoarele măsuri pentru ieftinirea articolelor de primă necesitate:

se vor reduce taxele de transport pe c. f. r.;

se vor atașa la trenurile de persoane și coletării, vagoane care să permită transportul alimentelor în mod rapid; coletele agricole vor putea avea greutatea maximă de 50 kg.;

se va permite transportul alimentelor cu camionete, fără nici o impiedicare din partea autorităților, pe traseele concesionate autobuzelor c. f. r.;

se vor organiza și amenaja piețe de vânzare;

se va înființa și organiza un târg de vite pentru abatorul din București;

se vor suspenda toate taxele percepute de primării și Camerele profesionale, asupra alimentelor;

se vor suspenda taxele de bariere.

DECRETUL-LEGE PENTRU MODIFICAREA LEGII CONTRA SPECULEI

Prin jurnalul consiliului de miniștri nr. 1329 din 27 Mai 1937 s'a decis modificarea art. 2 și art. 3 și 5 alin. 1 și 3 din legea pentru înfrânarea și reprimarea speculei ilicite, precum urmează:

Art. 2. — după alin. ultim. — Ministerul industriei și comerțului poate fixa pe cale de decizie ministerială, drept prețuri maxime de vânzare și prețurile stabilite prin mercurialele Camerelor de comerț și de industrie pentru angrosiști, la alimentele și mărfurile calificate potrivit legii de primă, imediată și generală necesitate.

Deciziunile ministeriale vor fi obligatorii, imediat după publicare.

REGLEMENTAREA COTELOR LA BENEFICII

Asupra acestor prețuri se admite, la articolele de consumație supuse stricăciunei, un maximum de beneficiu de 30% pentru detaliști, iar la toate celelalte articole, un maximum de beneficiu de 20%.

Beneficiul maxim al detailistului nu poate fi socotit decât o singură dată, chiar dacă marfa a trecut prin mâinile mai multor detaliști înainte de a fi desfăcută consumatorului.

Art. 5 alin. 1. — La mărfurile și alimentele arătate de primul aliniat al art. 4, se admite ca maximum de beneficiu asupra prețului de cost 10% pentru angrosiști și 20% pentru detaliști.

Art. 5. alin. 3. — Beneficiul de 10% al angrosistului și 20% al detailistului nu se poate socoti decât o singură dată, chiar dacă marfa înainte de a fi desfăcută consumatorului a trecut prin mâinile mai multor angrosiști sau detaliști.

UN OFICIU DE CONTROL

La ministerul industriei și comerțului se va înființa un birou permanent pentru măsurile ce urmează să se ia împotriva speculei. Acest oficiu va avea ca membri delegați din partea ministerului industriei și comerțului, ministerului comunicațiilor, agriculturii și domeniilor și din partea autorităților comunale și polițienești.

Toate măsurile luate de guvern vor intra în vigoare chiar de astăzi.

Un important aviz al comisiei electorale

Comisiunea centrală electorală a ținut, ieri seară, o nouă ședință la ministerul Justiției, având pe ordinea de zi contestația d-lui C. Radovici, în numele partidului agrar de sub președenția d-lui C. Argetoianu.

D. C. Radovici a introdus contestația pentru faptul că tribunalul Ilfov a respins lista No. 7 de asistenți și delegați ai partidului agrar pe motivul că ar fi fost depusă după termenul prevăzut de art. 51 al legii electorale, adică peste termenul de cinci zile libere înaintea votării.

Partidul agrar susține în contestație că nu există sancțiune în ceiace privește termenul de cinci zile, întrucât aliniatul ultim al art. 51 ar permite să se depună delegați și asistenți chiar în ziua de votare, când președintele e obligat să elibereze cărțile de legitimare.

Discutând contestația, comisiunea a avizat că într'adevăr sunt posibile declarații de noui delegați, dar numai în cazul că aceștia înlocuesc pe cei înscriși în termenul legal.

Ședința consiliului cărților funduare

Consiliul cărților funduare s'a întrunit eri dimineață, la ministerul de justiție, sub președinția d-lui *A. Bentoiu*, subsecretar de stat la acest departament.

Consiliul a hotărît următoarele:

Consilierii să facă observațiuni scrise cu privire la proectul întocmit de consiliul legislativ, cuprinzând legislațiunea funciară viitoare a țării; să se ceară lămuririle cuvenite dela ministerul de interne în privința lucrărilor de delimitare a teritoriilor comunale, deoarece individualizarea imobilelor urmează să se facă pe comune; să se pună în aplicare art. 70 din legea 1933 pentru a creia fondul necesar finanțării lucrărilor de înființare a cărților funduare.

Nemulțumirile tineretului liberal

— Dece d. I. G. Vântu președinte? —

Am anunțat, că d. I. G. Vântu a fost numit președinte al tineretului liberal.

Această învestitură, care n'are nici o justificare, a stârnit mari nemulțumiri în rândurile tineretului.

Suntem informați, că după ce d. Dinu Brătianu se va înapoia în țară, tineretul liberal îi va prezenta un memoriu documentat, prin care va cere un alt șef, dotat cu calități.

In cazul, că d. Dinu Brătianu nu va ține seamă de nemulțumirile semnalate, tineretul își va lua libertatea de acțiune.

Pe de altă parte aflăm, însă, că d. I. G. Vântu, care știe revolta prilejuită de numirea d-sale în postul de președinte, ca să nu dea loc la spectacole penibile, va cere singur d-lui Dinu Brătianu să fie desărcinat de conducerea tineretului.

Vom urmări desfășurarea evenimentelor și vom vedea ce va fi până la urmă.

Demascarea d-lor Mihalache și Lupu

Duminecă are loc în sala „Transilvania" o mare întrunire a tineretului național - țărănesc grupat în jurul d-lui Ilariu Dobridor.

La acea întrunire se vor ține cuvântări senzaționale. Național-țărăniștii vor fi definitiv demascați, pentruca lumea să știe cine sunt cei cari vor ridicarea țăranului cu ajutorul jidanilor.

Activitatea Frontului Românesc

la Mehedinți

T. Severin, 27. — *In vederea alegerilor comunale în curs de efectuare și pentru strângerea unui veșnic contact cu cadrele, organizația județeană a „Frontului Românesc" din județul Mehedinți, unde conducător este d. avocat Gh. Ștefănescu-Goiceanu, desfășoară o vie activitate.*

Zilnic aproape, echipe de câte trei, parcurg județul pe sectoare.

Duminecă o echipă compusă din d-nii: colonel Ion Gogan, vicepreședintele organizației, avocat G. Vulcănescu și Ion Stroe-Oancea, ziarist, a vizitat sat cu sat sectorul Butoești, unde a ținut consfătuiri cu sătenii explicându-le programul și acțiunea „Frontului Românesc" în viața politică și de refacere civică a țării.

Deasemeni cei trei fruntași ai mișcării dela Mehedinți au fixat de acord cu șefii de comune cine și cum vor participa la alegerile comunale.

S'a insistat ca fiecare organizație sătească să ia parte la aceste alegeri cu semnul oficial al grupării, dovedind prin aceasta popularitatea de care se bucură Frontul Românesc în pătura rurală.

Marea manifestație național-creștină din Budești-Ilfov

Participă peste 2000 de săteni. Declarațiile d-lui Octavian Goga, președintele partidului național-creștin

In fruntașa comună Budești, reședința plășii cu același nume, s'a ținut Duminica trecută, o grandioasă manifestație național-creștină, la care a participat și d. Octavian Goga, președintele partidului național-creștin.

Au luat parte peste 2000 săteni, de prin toate colțurile plășii.

Adunarea s'a ținut în marea curte a fruntașului gospodar Al. Stoian-Deaca, în care s'a construit o tribună pentru fruntași, frumos acoperită cu scoarțe românești și verdeață. Pe toată întinderea plășii svasticele pe linie dreaptă indică cetățeanului drumul viitorului. Deși sătenii sunt veniți de dimineață, totuși nu pierd răbdarea și în cea mai mare disciplină așteaptă sosirea d-lui Octavian Goga.

Pela orele 4 jum., este anunțat de echipele de avantgardă. Sosește în prim rând o camionetă cu vreo 40 de lăncieri, cari descind în cântecele și marșurile partidului. Apoi mașina d-lui av. Ion D. Boroianu admirabil pavoazată în drapele și svastice, după care urmează mașinile d-lor C. C. Brăescu, a ziariștilor și în fine a d-lui Octavian Goga, care este primit cu nesfârșite urale de către valul de oameni veniți de prin toate părțile spre a asculta cuvântul d-sale.

CUVANTAREA D-LUI OCTAVIAN GOGA

D. Octavian Goga, președintele partidului național-creștin, luând cuvântul, a spus, în esență, următoarele:

Aș dori ca în puține cuvinte să mă înțelegeți. Am spus-o și la Oltenița și o spun și aci că adevărata cauză a nenorocirii dvs. sunt jidanii cari au împânzit țara dela un capăt până la celălalt. In medicină, în avocatură, în industrie, peste tot ocupă locuri cari se cuvin românilor. M'am asociat cu A. C. Cuza, am înființat partidul național-creștin și am alcătuit un program pentru realizarea României a Românilor.

Ce înseamnă să fii național-creștin? Ca să fii național-creștin trebuie să susții cauza creștină. Partidul național-creștin luptă pentru Hristos, Rege ,Natiune. D. A. C. Cuza a avut mare dreptate când timp de 50 ani a strigat jos jidanii. Noi, după războiul cel mare, în zadar am crezut că-i putem asimila. La 11 Aprilie reprezentanții Bisericii și toți intelectualii români au venit să se închine lui Cuza pentru adevărurile rostite de el. Mișcarea național-creștină a cuprins toată suflarea românească amenințată de pericolul străin.

In avocatură, Istrate Micescu, datorită înțelegerii confratilor, a isbutit să înlăture în bună parte pe jidani. La fel trebuie să se întâmple și cu medicii, farmaciștii, etc.

In lupta pe care am pornit-o, pentru o cauză sfântă, ori învingem, ori pierim ca națiie.

Dacă ne veți înțelege și ne veți da concursul în această misiune grea va fi bine și de voi și cu atât mai mult de copiii voștri. Constat că dvs., care ați venit în număr așa de mare să-mi ascultați cuvântul, sunteți convinși de acest adevăr și vă rog să-l împărtășiți și altora.

Duceți-vă acasă și stați de vorbă în sânul familiei voastre, povățuiți-vă și cântărind adevărul, porniți la luptă.

A. C. Cuza și cu mine, de vom fi sau nu înțeleși, vom merge mai departe pe drumul sângelui și al conștiinței românești, pentru izbân-

D. I. D. BOROIANU

direa cauzei sfinte pentru care luptăm.

Sunt impresionat de marea de capete care a venit să-mi asculte cuvântul și sfaturile mele. Felicit din toată inima pe președintele plășii. Tinerețea, energia lui cât și tradiția părintelui său sunt motivele cari explică valul și însuflețirea acestei întruniri care-mi umple sufletul de bucurie. Ea îmi indică mie că tineretul este pe drumul cel bun și că noi n'avem decât să-l încurajăm și să-l promovăm.

Domnule Boroianu, mergi spre același obiectiv al datoriei către țară, către nouile ei aspirații. (Aplauze și aclamații frenetice și îndelungate).

CUVANTAREA D-LUI AV. I. D. BOROIANU președintele organizației plășii Budești

Felicitările cari mi s'au adresat caută să-și găsească explicarea în reușita campaniei și a propagandei noastre. Dar această reușită caută a-și găsi motivarea în înțelegerea sătenilor, în sufletul lor. Pentrucă — domnule președinte — care să fie miracolul acestei însuflețite întruniri, despre care ați pomenit adineaori d-voastră,, atunci când noi nu numai că n'am dat niciodată nimic la oameni, dar nici n'am făgăduit vreodată ceva. Care să fie miracolul, decât amărăciunea sătenilor pricinuită de promisiunile demagogice ale politicienilor; care să fie decât necazul lor împins la disperare și încrederea ce o pun în noua orientare a politicii noastre, în d-voastră, în noi.

N'am promis și n'am intrat niciodată în cârciumă cu ei. Incerc, domnule președinte, o politică nouă, o politică nu de amețeală pentru căpătarea votului, ci de deșteptare. De deșteptare a conștiinței și a datoriei. O politică de frățietate prin încredere reciprocă.

Nu promitem nimic din ce promit politicienii scârnavi ai tuturor partidelor jidovite sau înstrăinate. Promitem însă altceva. Să schimbăm administrația putrezită în rele, să ducem la pușcărie pe hoții banului public, să pedepsim pe nemernicii și pungașii zilei.

Țara noastră este țară de plugari. Din moment ce plugarilor nu le merge bine, cum va merge Țării bine, cum va prospera ea? Iacă de ce tot gândul nostru este îndreptat către țărani. Nu din interese locale și electorale, ci din grija pentru destinele țării noastre. Altfel vom fi blestemați de generațiile cari vor urma nouă și să ne iemem de judecata lor.

Iată decе însăși d. Octavian Goga, președintele partidului din tinerețe și-a avut gândul către plugarii noștri, a căror sbucium și încredere a cântat-o în neperitoare slově.

Către voi săteni, s'a îndreptat acest cânt: PLUGARII, unde decepția voastră pentru toate nedreptățile aduse de către cei cari ar trebui să vă păstorească se îmbină așa de frumos cu credința în Dumnezeul Cerului și al holdelor, singura voastră mântuire.

După ce vorbesc d-nii av. GH. MURGASEANU, av. V. PRAJESCU, prof. STATI și av. N. CERNOMORDIC, la cuvântul d. C. C. BRAIESKU președintele organizației Capitalei și jud. Ilfov, care aduce călduroase elogii d-lui av. I. D. Boroianu, președintele organizației plășii, un vrednic luptător național-creștin.

In continuare, se ocupă de rostul mișcării de redeșteptare românească, arătând păcatele de cari s'au făcut vinovate partidele politice în timpul guvernării lor.

Vorbește apoi despre personalitatea d-lor A. C. Cuza și Octavian Goga, relevând opera lor național-politică în evoluția istorică a neamului nostru.

Caracterizând vremurile prin cari trecem, de crâncenă luptă între două fronturi, deoparte iudeo-comuniștii și cei cari le cântă în strună prin democrația lor etichetată ca „sacrosanctă"; de alta, cei cari vor să scape țara de toate leprele jidovești și uneltele lor, scoate în relief misiunea bunilor români, cari uniți prin simțire, cuget și faptă românească să se înșiruie în rândul ostașilor național-creștini spre atingerea obiectivului final: Romănia a Românilor

In concluzie, arată datoria fiecăruia în vederea alegerilor de la 30 Mai.

Intâmplări din Capitală

TOT JIDANII LUCREAZA ȘI LA „BURSA ROȘIE"

Am arătat ieri cum, în urma articolului nostru privitor la traficul de bilete ce se făcea la cafeneaua „Universel" de pe str. Gabroveni 12 au fost arestați doi indivizi.

Ieri ei au fost luați în cercetare de către d. comisar-șef Petrică Stănescu, din siguranța Capitalei. Ambii sunt jidani, se numesc Berthal Lazăr și Segal Sigismund și au declarat că se îndeletnicesc cu plasarea de bilete c. f. r. prin „Bursa Roșie" dela deschiderea „Lunii Bucureștilor".

Cu actele dresate și împreună cu stocul de bilete găsite asupra lor, au fost înaintați parchetului.

DISPAR COPIII

Ieri s'au înregistrat de către poliția Capitalei șase dispariții de copii.

Din str. Dudești 3 a dispărut copilul Brăescu Gicu, de 6 ani.

La locuința părinților săi din str. Peceneaga nouă nu s'a mai întors copilul Alexe Gheorghe de 11 ani.

Din str. Blănari n-rul 19, unde locuiesc părinții săi, lipsește fetița Ecaterina Constantin, în vârstă de 3 ani.

A dispărut deasemeni și o fată mai mărișică: Mihaela M. Cristu, de 14 ani, din bul. Eroilor 18 (Dămăroaia).

La fel, nu se știe nimic de băiatul Marin Dumitrescu de 15 ani, domiciliat în str. Ciurel 12.

Nu s'a mai întors dela o băcănic, unde fusese trimis, copilul Drăghici Gheorghe de 12 ani din str. Popa Chițu 11.

Autoritățile noastre au luat toate măsurile pentruca aceste triste întâmplări, cari lasă o mare durere în sânul a numeroase familii, să nu se mai repete. Totdeodată se fac cercetări pentru a fi descoperiți răpitorii, cari par a fi organizați în bandă.

CCIDENTE

A fost internată la spitalul Filantropia d-na Amalie Piners, din str. Chișinău 28, care a fost lovită pe str. Buzești de automobilul condus de șoferul Laslo Ladislau.

*

A fost rănită grav, de autotaxiul 11.203 B., fetița Maria Cosma din str. Praporgescu 59.

Automobilul particular 2911 a lovit pe str. Berzei pe d. Petre M. Gheorghe din str. Botescu.

*

A fost lovit de autobuzul 15470, pe când traversa b-dul Mareșal Presan, muncitorul Iosif Kifer din str. Alexandrina 23. Victima a fost internată la spitalul Filantropia.

SINUCIDERE

Aseară, la ora 11, într'o cameră a hotelului „Viena" din calea Griviței 27, a încercat să se sinucidă luând mai multe pastile de somnalin, femeia Paula Ivan, zisă Ivănească, în etate de 26 ani, cu domiciliul stabil în str. 13 Septembrie nr. 271.

A fost internată la spitalul Filantropia.

SE CIOCNESC AUTO-S. T. B.-eurile CA OUALE DE PAȘTI

In str. C. A. Rosetti s'au ciocnit eri, din cauza vitezei cu care mergeau, autobuzele S. T. B. 16107 B și 18158 B.

S'au spart câteva geamuri. Pasagerii s'au ales numai cu spaima. E, ni se pare, destul de mult.

*

Tot un autobuz S. T. B., de data aceasta purtând n-rul 15.010, a tamponat pe str. Vasile Lascăr automobilul 938.

Mașina a fost grav avariată.

Ciohurile geamurilor sparte au rănit pe d. dr. Mihail Maurer și pe mama d-sale, care se aflau în automobil.

MARELE VOEVOD MIHAI, la recepția de la legația română din Varșovia

Consfătuirea de eri
dela ministerul agriculturii

Semănăturile de toamnă se prezintă foarte bune

Eri a avut loc la ministerul agriculturii și domeniilor o consfătuire prezidată de d. C. Sescioreanu la care au luat parte toți inspectorii regionali.

S'au discutat rezultatele activității agricole din ultimul timp precum și situația generală a semănăturilor, care se prezintă astfel din rapoartele inspectorilor regionali :

In general, în toată țara semănăturile de toamnă sunt foarte bune. In ce privește semănăturile de primăvară și în special prășitoarele sunt puțin întârziate și suferă în regiunile în care n'a plouat. Se simte nevoe de ploaie în Moldova în special în jud. Roman, o parte din Dobrogea și Cadrilater. In celelalte regiuni au căzut ploi abundente.

Recolta de grâu promite să fie mai mult decât satisfăcătoare. Nu ni s'a semnalat rugina nicăeri.

S'au luat măsurile preventive necesare și s'au alocat sumele trebuincioase pentru combaterea lăcustelor acolo unde s'ar ivi. In ce privește musca columbacă, aceasta nu a apărut decât în jud. Hunedoara unde măsurile luate dela început, au jugulat-o.

Cei ce refuză monetele de 100 lei vechi
vor fi deferiți parchetului

Ministerul de finanțe a dat instrucțiuni precise cu privire la modul de retragere din circulație a monedelor de 100 lei de argint și la valabilitatea acestor monede, ce se află încă pe piață.

Prin aceste ordine s'a arătat că monetele în cauză continuă să aibă putere circulatorie și eliberatorie, ca și până acum, iar operațiunea de preschimbare se face treptat, cu ocazia trecerii unor asemenea monete prin cassieriile administrațiilor financiare.

Instrucțiunile date, deși sunt clare și precise, au fost interpretate greșit, fie de funcționarii fiscali, fie de public, în sensul că moneta veche de argint nu se mai poate pune în plată.

In consecință, ministerul finanțelor a dispus să se ia urgente măsuri ca, prin organele în subordine, prin afișaj sau prin orice alt mijloc, să se aducă la cunoștința publicului, că moneta de 100 de lei, de argint, circulă cu aceiași putere liberatorie ca și până acum și deci nimeni nu are dreptul a o refuza la plată.

Toți cei cari vor fi dovediți că refuză primirea unor asemenea monete, vor fi deferiți parchetului, pentru a li se dresa acte de trimitere în judecată, în conformitate cu dispozițiunile codului penal și ale legii alarmismului, pentru refuz de primire a monetei legale a Statului.

Cum se acordă devize pentru particulari

Comisiunea pentru acordarea de devize pentru călătoriile în străinătate, care funcționează pe lângă direcția contingentării aprobă următoarele sume pentru călătorii cari pleacă în străinătate :

PENTRU FRANȚA 2000 fr. frs. de persoană pentru Expoziție și până la 4000 fr. frs. de persoană pentru sănătate, trebuind să se adaoge la cerere și certificat medical.

PENTRU AUSTRIA 300 shilingi austriaci de persoană pentru turism și până la 1000 shilingi austriaci pentru sănătate, alăturându-se la cerere și un certificat medical.

PENTRU CEHOSLOVACIA se dă 4000 coroane cehe, trebuind însă să alăture la cerere și un act oarecare doveditor că solicitantul e cetățean român.

PENTRU ITALIA se acordă 2000 lirete italiene de persoană pentru turism și circa 4000 lirete italiene de persoană pentru sănătate.

Organizarea crescătoriilor de animale
și păsări dela școlile agricole

Ministerul agriculturii de comun acord cu Institutul de cercetări agronomice și cu catedrele de zootehnie de la academiile de agricultură din Cluj, București și a facultății de științe agricole Chișinău, a luat măsuri ca școlile de agricultură să organizeze, în colaborare cu instituțiile amintite, crescătoriile de animale și păsări pe care le au la fermele lor.

Organizarea acestor crescătorii va avea ca scop nu numai rentabilitatea, ci și creșterea de reproducători de elită, cari să fie folosiți în regiuni — precum și educația elevilor și a populației agricole din raza de activitate a școlii.

Pentru întocmirea unui program general de lucru ministerul a hotărît să ție conferințe regionale, în care să se fixeze principiile de bază ale programului de lucru, bineînțeles avându-se în vedere programul general zootechnic întocmit de minister și necesitățile locale.

Școlile de agricultură au fost repartizate celor două catedre de zootehnice și I. C. A. R. în modul următor :

Catedrei de zootehnie dela facultatea de științe agricole Chișinău, școlile de agricultură din Basarabia, Moldova și Bucovina; celei dela Cluj, școlile din Ardeal, și I. C. A. R.-ului, școlile din Muntenia, Oltenia, Banat și Dobrogea.

Prima conferință de acest gen a fost ținută la școala de agricultură gr. II Roman în ziua de 25 Mai a. c., la care au participat d-nii prof. A. Cardaș, decanul facultății de științe agricole din Chișinău, dr. Nica, d. T. Mândru, director general al agriculturii, V. Georgescu, directorul învățământului agricol, C. Filipescu, directorul statisticii și publicațiilor, inspectorii generali din învățământul agricol, toți profesorii școlilor de agricultură din Moldova, Basarabia și Bucovina și personalul serviciului agricol al Camerii de agricultură al județului Roman.

D. prof. A. CARDAȘ, a făcut o expunere asupra situației raselor de animale și păsări din regiunea atribuită catedralei de zootehnie din Chișinău, descriind calitățile pe care le au și defectele care trebuesc corectate, măsurile ce urmează să se ia ca să se sporească numărul raselor cu calități superioare, fixarea anumitor tipuri de animale și păsări proprii regiunii, atribuțiile profesorilor de zootehnie, în ce direcție trebue extinsă activitatea lor și a școlilor de agricultură.

Au urmat discuțiuni asupra celor expuse de d. profesor A. Cardaș — după care s'a stabilit următoarele :

O comisiune compusă din delegatul catedrei de zootechnie și inspectorul școlar respectiv, să meargă la fiecare școală și împreună cu profesorul de zootechnie și directorul școlii să stabilească :

1. Un inventar complect al animalelor, păsărilor și al stupilor ce posedă fiecare școală — cu o descriere amănunțită a stării lor.

2. Un program care să cuprindă propuneri : a) ce rasă de animale și păsări trebuesc crescute la școală; b) ce număr de animale se păstrează și până la ce număr poate să crească; c) situația grajdurilor, propuneri pentru aducerea lor în bună stare; d) organizarea fânețelor, a pășunilor, a culturii plantelor de nutreț și a islazurilor; e) întocmirea registrelor genealogice și a celorlalte registre necesare crescătoriilor; f) stabilirea unei mai strânse colaborări a școlii cu Camera de agricultură — pentru satisfacerea necesităților județului — precum și alte puncte, care se vor găsi că sunt de folos.

Programul astfel întocmit se va trimite catedrei de zootechnie care îl va revedea și va stabili un program pentru școlile din toată regiunea.

Acest program se va trimite ministerului și I. C. A. R.-ului care va întocmi programul pentru școlile din întreaga țară.

Dela Asociația
surorilor de caritate de război din România

Asociația surorilor de caritate de război din România aduce pe această cale la cunoștința doamnelor membre înscrise în Asociație, care posedă ordinul *„Crucea Regina Maria"*, și care nu și-au depus încă brevetul acestui ordin, să se prezinte de urgență la sediul asociației din str. Dr. Felix No. 37 cu brevetul din care se poate constata că poartă acest ordin în mod legal și cu dreptul cuvenit.

In caz de neprezentare pentru ca Asociația să poată face această constatare, ea nu-și mai asumă nicio răspundere, urmând ca doamnele care poartă acest înalt ordin fără un prealabil brevet, să sufere sancțiunile cuvenite, iar asociația, va publica numele doamnelor înscrise în asociație și care nu și-au prezentat încă brevetul respectiv. Doamnele membre care nu au brevet și sunt în cauză sunt rugate a se prezenta la Asociație în ziua de Duminică 30 Mai, ora 9 a. m. asociația având adunare generală, când li se vor da instrucțiunile cuvenite conform unui înalt ordin.

Abuzul cu internările gratuite în sanatoriile
și preventoriile ministerului sănătății

De gratuități și reduceri beneficiază în primul loc oamenii cu dare de mână

Nu odată ne-am ridicat și am protestat cu vehemență în coloanele acestea împotriva unei practici, devenită cu vremea sistem, aceia a internării gratuite sau cu reducere în sanatoriile și preventoriile ministerului sănătății a unor persoane cu situație materială frumoasă și cu relații în cercurile politice majoritare.

Acești beneficiari, pentru care ministerul sănătății plătește din cassa sa multe zeci de milioane, în fiecare an, nu constitue doar câte-va mici excepțiuni, cari ar putea fi trecute cu vederea după un vechiu obiceiu al pământului moștenit dela Fanarioți, cari spune : „unde merge mia merge și suta", ci formează un număr considerabil, care atinge în unele luni un procentaj de aproape 70 la sută.

Suntem îndrituiți, prin urmare, să ne ocupăm mai de aproape de această categorie de beneficiari, pentru care ministerul sănătății cheltuește în fiecare an o groază de bani.

BENEFICIARII GRATUITĂȚILOR

Cei mai mulți din ei se bucură de o situație financiară excelentă, încât ar putea plăti, cu ușurință cura și tratamentul în cele mai moderne case de sănătate din străinătate sau dela noi. Alții și aceștia formează grosul, deși ar putea plăti integral taxele de cură, totuși solicită și obțin — pe ce căi este foarte lesne de ghicit, de aceia nu mai stăruim asupra acestui punct gingaș — gratuități sau reduceri importante cari merg până la 75 la sută.

Evident că cei cari au dreptul, prin starea lor de mizerie materială și fiziologică în care se găsesc, să beneficieze de aceste reduceri sunt astfel deposedați de drepturile lor firești și nepământ plăți cheltuelile de internare își pierd în cele mai multe cazuri odată cu sănătatea și viața. Unde mai pui că prezența acestor nenorociți bolnavi, victime ale condițiunilor vitrege de trai și ale mizeriei sociale, în ambianța mediului urban sau rural constitue un permanent focar de infecție și de răspândire a boiilor sociale.

CE AR SPUNE O STATISTICA

Ceiace este mai trist este că printre cei cari beneficiază de gratuități și reduceri în preventoriile și sanatoriile ministerului sănătății fără a avea dreptul, se găsesc foarte mulți streini și în special unguri și evrei.

Aprobările date minoritarilor și în special ovreilor, cu bună stare materială, sunt cele mai numeroase. O statistică în această materie ar fi una din cele mai pline de învățăminte din câte s'ar putea face. Dar cine are interesul să o facă ?

Ministerul sănătății în nici un caz nu are acest interes. Ba am putea spune dimpotrivă.

DE CE NU SE APLICA LEGEA PATRIMONIULUI PUBLIC?

Inainte de a încheia seria acestor constatări amare, ținem să precizăm că noi nu am fost și nu suntem împotriva gratuităților și reducerilor pentru sanatoriile statului. Interesele sănătății publice reclamă ca aceste gratuități să fie cât mai numeroase, cu atât mai mult cu cât în acești din urmă ani, maladiile sociale sunt în plină recrudescență.

Dar pentru simplul motiv că subvențiile ministerului sănătății sunt limitate, pretindem un lucru și elementar și moral și anume: să se acorde gratuități și reduceri în sanatorii numai pentru oameni săraci, urmând ca profitorii regimului (ce mulți sunt Doamne!) să plătească integral. Dacă am fi ascultați, toți oamenii săraci și bolnavi și-ar avea asigurat patul în casa de sănătate, la munte sau la mare, și nu s'ar mai înjumătăți laptele și pâinea acestor oropsiți ai vieței.

A atrage atențiunea d-lui prof. dr. Titu Gane, secretarul general al ministerului sănătății asupra acestei practici intrate în obiceiul pământului ar fi de prisos, deoarece d-sa poate să aibe cunoștință de ea.

Intrebăm, doar, atât: de ce nu se aplică și în această materie dispozițiunile legii patrimoniului public?

Intrebarea noastră merită, poate, un răspuns, sau cel puțin un moment de reflecțiune.

Ion Muche

Noui dispoziţiuni în legătură cu reducerile
de 50% și 75% pentru „Luna Bucureștilor"

Direcțiunea generală c. f. r. aduce la cunoștința generală, că reducerile de 50 la sută și 75 la sută, acordate între 9 Mai—9 Iunie 1937, pentru „Luna Bucureștilor" și „Munca noastră românească", se vor justifica la înapoiere numai cu carnetul de vizitarea expoziției, fără a se mai cere alt bilet. Pentru a beneficia de reducere, vizitatorii își vor procura carnete speciale din „Luna Bucureștilor" cari se vizează gratuit numai în incinta expoziției „Munca noastră românească" din piața Brătianu. Suplimentele de accelerat și ticketele pentru rapid, se vor elibera de stațiile ce deservesc orașul București, Biroul Oficial de voiaj și concesiunile de bilete.

DIVERSE

CU INCEPERE dela 1 Iunie 1937 intră în vigoare noul tarif internațional de călători și bagaje, între Anglia, Franța și Belgia, de o parte și România de altă parte. Taxele de -manipulație pentru fiecare recipisă, se modifică prin noul tarif dela 2 la 2,55 franci belgieni.

La totalul taxelor de bagaje, pentru parcursul c.f.r. s'a adăogat un spor de 15% pentru greutatea de 10 kg.

Cursul de convertire, se modifică apoi în sensul că 1 leu costă 0,21097 fr. belgieni.

*

ASTAZI dimineață, s'a întrunit la ministerul sănătății consiliul sanitar superior. Membrii consiliului au examinat regulamentul specialităților farmaceutice și regulamentul legii care acordă concedii prelungite funcționarilor tuberculoși.

*

SITUAȚIA epidemiilor în Capitală, pe ziua de 26 Maiu, a fost următoarea: scarlatină 106 cazuri, difterie 4, rujeolă 4.

*

COMISIA însărcinată cu examinarea tipului de tractor cel mai nimerit, în vederea furnizării celor 400 de tractoare, pentru care s'a deschis un credit de 100 milioane lei, este compus din d-nii: C. Sescioreanu, Ionescu Sisești, M. Marian, Th. Mândru și N. Dăscălescu.

*

MINISTERUL FINANȚELOR a dat instrucțiuni ad-țiilor de constatare în privința taxării bonboanelor la cifra de afaceri. Intrucât sunt informații că unele fabrici de bonboane nu plătesc impozitul pe cifra de afaceri de 6%, conform instrucțiunilor date la bonboanele comune din zahăr și glucoză — denumite englezești — ci impozitul pe cifra de afaceri de 3%, pe considerațiunea că sunt taxabile la art. 452 din Tariful Unitar, s'a ordonat să se cerceteze de urgență dacă în raza fiecărei administrații financiare, există asemenea fabrici de bomboane și dacă se constată că într'adevăr se folosesc de acest sistem pentru a frusta drepturile fiscului, să se dreseze cuvenitele acte de contravenție, cari se vor înainta ministerului spre aprobare.

*

IN VEDEREA organizării unei expoziții agricole permanente în Capitală, ministerul agriculturii și domeniilor a intervenit la Primăria Municipiului București să-i pună la dispoziție în acest scop, un teren.

*

IN LEGATURA cu revendicările leproșilor dela Tichilești, d. prof. dr. T. Gane, secretarul general al ministerului sănătății, a declarat că va examina cu toată solicitudinea aceste nemulțumiri și le va satisface în limita resurselor bugetare.

*

ERI s'a întrunit la ministerul muncii consiliul căminelor de ucenici sub președinția d-lui prof. Dragomir Hurmuzescu.

*

Direcțiunea economică din ministerul regal al afacerilor străine, aduce la cunoștința generală că Ministerul de interne al Reichului a interzis provizoriu dela 10 Martie cor. importul obișnuit și în tranzit prin Germania al iepurilor vii sau morți, precum și al iepurilor (lopino) sălbateci sau domestici, vii sau morți, proveniți din România, Cehoslovacia, Austria, Ungaria, Iugoslavia, Bulgaria, Albania, Grecia și Turcia.

Interzicerea s'a făcut din cauza multelor boli de tularemie, constate la iepurii din țările sud-estului european.

Această interzicere pentru transport o fac și căile ferate române.

Concursurile organizate în cadrul expoziției
„Luna Bucureștilor"

Concursurile anunțate de Comitetul de Organizare a „Lunei Bucureștilor" privind : *cea mai veche căsnicie, cei mai numeroși copii, cei mai bătrâni bucureșteni,* au deșteptat interesul publicului.

Comitetul primește zilnic cereri de înscriere în listele concurenților, ceea ce face să se spere în deplina reușită a concursurilor.

Manifestațiile și premiile care vor răsplăti viața familiară a bucureștenilor vor avea loc în cadrul expoziției „Luna Bucureștilor".

De altfel, anul acesta expoziția Luna Bucureștilor e cu deosebire alcătuită pentru a sărbători sentimentele de bază ale neamului : credința, supunerea către Rege, familia.

Pavilioanele care sunt destinate acestor pietre de bază ale neamului nostru sunt și acele care se bucură de cel mai mare succes.

Anul acesta „Luna Bucureștilor" poate oferi vizitatorilor din provincie două expoziții, una din ele privind Munca românească, adică tot ce privește prelucrarea produselor solului nostru.

In baza *Carnetului* de *participare* se pot vizita ambele expoziții fără să se plătească nici un fel de taxă de intrare.

Pentru cei care, în afară de expoziția estetică și instructivă, caută și distracții, anul acesta Luna Bucureștilor le oferă din belșug și dintre cele mai variate.

Vaporaș pe lac, Orașul piticilor cu toate minunile ce se pot vedea în orașul locuitorilor cât păpușile care sunt și admirabili cetățeni dar și mai de necrezut artiști, echilibriști, dansatori, călăreți. Restaurante, jocuri românești, folclor, lăutari și orchestre sunt toate organizate pentru a bucura pe cei care vin în Capitală.

Noi dispoziții ale Direcției C. F. R. vin să faciliteze vizitarea expoziției „Luna Bucureștilor" prin acordarea de noi avantaje de participare cu reduceri de 50 și 75 la sută pe tot timpul expoziției.

Publicațiune

Se aduce la cunoștința personalului și pensionarilor CFR. care posedă bonuri de lemne de foc încă neefectuate, că se acordă un ultim termen până la 20 Iunie a. c., pentru ridicarea lemnelor dela Depozite. Cei cari nu vor ridica lemnele până la această dată vor pierde dreptul de a mai uza de bonuri și dacă au plătit lemnele, nu vor putea revendica restituirea banilor.

Direcțiunea Economatului CFR.

(ss.) *Miulescu*

Ce fonduri ar necesita
armonizarea salariilor

Numai pentru patru ministere sunt necesare încă 1.315 milioane lei

D. Aurelian Bentoiu, subsecretar de stat la ministerul justiției, a primit eri pe d-nii Iulian Peter, membru în comisiunea armonizării salariilor și director Gheorghiu, șeful statisticei financiare din ministerul finanțelor, cari i-au prezentat lucrările statistice până azi efectuate, din cele necesare pentru a se vedea consecințele aplicării celor două sisteme de salarizare elaborate și propuse cu privire la armonizarea salariilor, de către comisia pentru raționalizarea serviciilor publice, pe de o parte și de Federația funcționarilor publici, pe de alta.

Se știe că, consecința aplicării tabelei de salarizare propusă de federație este aceea a unui spor necesar de un miliard 74 milioane lei, numai la ministerele interne și finanțe.

Nouile lucrări, azi prezentate, sunt privitoare la departamentul agriculturii și domeniilor și la cel al comunicațiilor și lucrărilor publice.

Din aceste lucrări, rezultă că, spre a putea aplica tabela propusă de federație, sunt necesare încă 241 milioane lei, pentru aceste două ministere. Ministerul comunicațiilor intră în acest calcul cu serviciile centrale, fără regii și administrații autonome.

In total deci, pentru patru ministere, sporul la care ar da loc aplicarea tabelei propusă de federație se ridică la 1315 milioane lei.

Probabil însă, că aceste sporuri cerute de federație, nu vor fi un impediment în realizarea unei armonizări a salariilor.

Examen medical pentru candidaţii
cari doresc să fie admiși în magistratură

Potrivit dispozițiunilor art. 73 și 315 din noua lege de organizare judecătorească, candidații cari solicită locuri în magistratură, vor fi supuși unui examen medical amănunțit.

Pentru efectuarea acestui examen, ministerul justiției a instituit trei comisiuni de medici, cari vor funcționa în cele trei mari centre universitare din țară: București, Cluj și Iași.

La București, comisiunea a fost formată cu d-nii d-ri: C. Bacaloglu, N. Minovici și D. Paulian.

La Cluj : I Drăgoi, M. Kernbach și E. Țepoșu iar la Iași, comisiunea este formată din d-nii: Leon Baliff, Vlad Puțureanu și Andrei Trose.

Călătoria vizitatorilor
la Expoziția internațională din Paris

Pentru vizitatorii cari merg la Expoziția internațională din Paris se vor aplica dispozițiile prevăzute în anexa tarifului Occident-Orient, via Germania de Sud sau Alberg.

Biletele de dus și întors cu preț redus se vor elibera până la 31 Octombrie 1937 inclusiv, de către stațiunile prevăzute în tarif.

Biletele se emit numai câte unul în baza și pentru fiecare legitimație, în care sunt specificate:

Numele călătorului, ștampila și data biroului de emisiune și data la care călătorul va intra în Franța.

Copiii între 4—10 ani plătesc jumătate din taxele integrale.

Pe parcursul francez adulții au o reducere de 50%.

Durata valabilității biletelor este de 30 de zile. Biletele vor fi valabile numai pentru ducere la Paris și înapoierea de aci.

Prețurile reduse, atât pentru călătoriile individuale cât și în grupuri, sunt menționate în tariful Occident-Orient-via Germania de Sud sau Alberg.

GREFA TRIBUNALULUI ILFOV
— Secția I-a c. c. —

EXTRAS
In conformitate cu art. 92 din legea persoanelor juridice

Prin sentința acestui Tribunal, cu Nr. 18, din 5 Februarie 1937, rămasă definitivă, s'a acordat personalitatea juridică ASOCIAȚIEI GENERALE A PERSONALULUI AUXILIAR MEDICAL FEMENIN DIN ROMANIA, cu sediul în București, B-dul Schitu Măgureanu Nr. 33 și conform art. 84 și următorii din legea persoanelor juridice s'a înscris în registrul respectiv al acestui Tribunal cu următorul comitet de conducere: președintă Matilda Moldoveanu Conțelman; vice-președinte: Maria Dorna și Arman Paraschiva; secretară generală: Aurelia Ionescu; casier: Elena Niculescu; membre : Eliza Popescu, Cristescu Maria, Comănescu Maria, Francu Elisabetha, Ciocan Suzana, Croitoru Elena, Prozan Raveica, Raicu Elena, Cernopol Maria, Prușan Constanța; cenzori activi: Ana Iorga Butunoiu, Maria Ihora, Georgeta Gheorghe; cenzori supleanți: Mânzărescu Maria, Comanici Iacobova Domnica și Graziela Grozea; comitetul de direcție: Matilda Moldoveanu Conțelman ; vice-președintă: Maria Dorna, Aurelia Ionescu, Elena Niculescu ; membre: Croitoru Elena, Prozan Raveica, Eliza Popescu.

Prezentul extras se va publica în „Porunca Vremii".

Prim Grefier, (ss) **I. Andreescu**
Nr. 12883 — 20 Febr. 1937.
Dos. Nr. 9820/936.

Ședința consiliului societății
inginerilor tehnicieni cadastrali

Consiliul societății inginerilor tehnicieni cadastrali, SINTEC, a ținut obișnuita ședință săptămânală.

D. ing. CEZAR ORAȘANU, profesor la Școala Politehnică și președinte al societății arată considerațiunile statutare și reglementare cari au determinat ca Societatea să aibe în mod exclusiv o activitate pur științific profesională.

D. ing. ALEXIU MUNTEANU, vice-președinte, face o descriere a modalităților și posibilităților de executare a lucrărilor de geodezie la orașele mari, insistând asupra compensării calculelor prin metoda celor mai mici pătrate pentru asigurarea preciziunii necesară.

Iau parte la discuțiuni, făcând diverse propuneri d-nii ing. I. C. Bondescu, Virgil Popovici și M. Demetrescu.

D. ing. OCTAV ALEX. MARTINEAN, secretarul general al societății face apoi o documentată expunere referitoare la problema comasării învederând necesitatea soluționării acestei probleme numai pe căile științifice cadastrale și prin îndepărtarea tuturor soluțiunilor empirice propuse până în prezent.

Ministerul Lucrărilor Publice și al Comunicațiilor
Direcțiunea Tehnică de Lucrări Publice și Comunicații

PUBLICAȚIUNE

No. 44.702/ 26 Mai 1937

Se aduce la cunoștința amatorilor că, în ziua de 16 Iunie 1937, ora 11, se va ține licitație publică, pentru darea în întreprindere a următoarelor lucrări:

1. Aprovizionarea a 27½ vagoane pavele normale, din piatră naturală de granit sau bazalt, sau orice altă rocă eruptivă similară, necesară pavării unei porțiuni de 125 m. lungime, a străzii Unirea, din orașul Tg.-Jiu, județul Gorj, în valoare, după deviz, de 385.000 lei. Termenul de predare a întregei cantități de pavele este de 35 zile dela data contractului.

2. Aprovizionarea a 27½ vagoane pavele normale din piatră naturală de granit sau bazalt, sau orice altă rocă eruptivă similară, necesare pavării unei porțiuni de 125 m. lungime a străzii General Dragalina, din orașul Tg.-Jiu, județul Gorj, în valoare, după deviz, de 385.000 lei. Termenul de predarea întregei cantități de pavele este de 35 zile dela data contractului.

3. Aprovizionarea a 1520 m. c. pietris, pe drumul județean Preajba-Blejești-Vadu Lat-Hotar Ilfov, km. 13—29, din județul Vlașca, în valoare, după deviz, de 292.480 lei. Termenul de executare a întregei lucrări este de 3 (trei) luni de la data contractului.

Pentru lucrările dela punctele 1 și 2, licitația se va ține la data și ora indicată mai sus, atât la Ministerul Lucrărilor Publice și al Comunicațiilor, Direcțiunea Tehnică, cât și la Serviciul județean de drumuri, Gorj, iar pentru lucrarea de la punctul 3, licitația se va ține atât la Minister, cât și la Serviciul județean de drumuri Vlașca, în conformitate cu art. 88—110, inclusiv, din legea contabilității publice, regulamentul de functionare al Oficiului Central de Licitații și normele generale, publicate în Monitorul Oficial No. 127/1931.

In ofertele prezentate la licitație se va arăta de către concurenți, că s'a luat cunoștință de caetul de sarcini al lucrărilor în chestiune.

Concurenții la licitație vor depune, pe lângă oferte, care vor fi închise și sigilate, o garanție de 5% din valoarea devizului, fie în numerar sau efecte de stat la purtător, care se va consemna la Cassa de Depuneri și Consemnațiuni sau la oricare Administrație financiară din țară.

Proectele lucrărilor se pot vedea în fiecare zi de lucru, între orele 12—13½, atât în localul Direcțiunii Tehnice, din Ministerul Lucrărilor Publice și comunicații, cât și la serviciile județene de Drumuri respective, menționate mai sus.

Nici o ofertă nu poate fi luată în considerație, dacă nu va fi însoțită de garanție.

p. Ministru, (ss) M. Nicolau
p. Director, (ss) C. Țicău

Pe urmele Iudei

Cine răspândește otrava comunistă în Basarabia

Cerem domiciliu forțat pentru jidanul Landesman

Chișinău, 27. — Un jidan, refugiat în anul 1927—1928 din Rusia Sovietică, care răspunde la numele de DAVID LANDESMAN, deține depozitul tuturor publicațiilor comuniste (democrate) din țară și străinătate.

Acest jidan, ajutat de o serie de alți jidani — tot atât de suspecți — răspândește otrava comunistă între Prut și Nistru.

Și nimeni nu-l ia de guler, spre a-l arunca de unde a venit — peste Nistru! — sau cel puțin a-i fixa domiciliu forțat, în altă parte a țării...

Opinia publică românească, nu-l mai poate suporta. De aceea cere, insistent, izolarea acestui jidan de sufletul moldovenilor basarabeni.

Să se termine odată cu sistemul de a se tolera tuturor aventurierilor să otrăvească sufletele nevinovate a celor peste 2 mil. de moldoveni.

Cine formează personalul asociației de autobuze Pașcani-Tg. Neamț

Am scris în nr. nostru de eri, despre necesitatea de a se lua concesiunea liniei de autobuze Pașcani-Tg. Neamț din mâna consorțiului jidovesc Șneinberg și c. f. r.-ul să intre în drepturile sale de a exploata singur linia.

De pe urma acestei afaceri trăiesc o ceată întreagă de jidovi și comuniști. Într'adevăr, iată cine formează personalul asociației de autobuze Pașcani-Tg.-Neamț: președinte: Șneinberg Iancu, comunist notoriu; casieri: Sechter Iulius, Simon B., Avram M; șofer: Buium; oameni de serviciu: Herșcu și Avram.

Intreaga această asociație este patronată și susținută de deputatul Guranda și profesorul jidovit Bârliba.

Totodată mai amintim că jidanii se ocupă și cu traficul de bilete c. f. r. Tg.-Neamț, fiind stațiune climaterică.

In fața acestei situații, credem că ministerul comunicațiilor va da ordin să se ia concesia din mâna jidanilor comuniști și să se redea c. f. r.-ului pentru satisfacția opiniei publice românești din acel ținut.

Adunarea generală a „Sindicatului Presei din Țara de Sus a Moldovei"

Cernăuți, 26 Mai. — In ziua de 23 Mai a. c. a avut loc la Cernăuți adunarea generală a „Sindicatului Presei din Țara de Sus a Moldovei", în prezența tuturor delegaților din provincie. Adunarea este deschisă de d. președinte Eusebie Vicol care face un larg expozeu asupra activității Sindicatului. Acesta deși înființat numai 5 luni, a înțeles totuși să depună o intensă și rodnică activitate în sprijinul cauzei românești din Bucovina. Pentru atingerea acestui țel din inițiativa inimosului președinte Eusebie Vicol, Sindicatul a organizat o serie întreagă de conferințe anticomuniste și antirevizioniste la care publicul cernăuțean a înțeles să ia parte cu multă însuflețire.

După ce d. Vicol arată activitatea Sindicatului care dela început a avut de luptat cu dificultăți serioase, provocate cu multă abilitate de către unii cari nu vedeau cu ochi buni înființarea unei noui organizații de presă în Bucovina, d-sa trece la celelalte puncte ale ordinei de zi, luând în discuție programul viitor de propagandă culturală.

D. Vicol arată că în Bucovina unde apar aproximativ 150 de publicații minoritare periodice s'a simțit de mult nevoia constituirii unei organizații de ziariști care prin activitatea lor publicistică și culturală să formeze o puternică contrabalansă față de ofensiva pe care o constitue în Bucovina existența gazetelor minoritare.

După discuția celorlalte puncte din ordinea de zi, adunarea generală ia sfârșit votând cu unanimitate următoarea moțiune:

„Sindicatul Presei din Țara de Sus a Moldovei", organizație gazetărească profesională, care cuprinde pe semănătorii scrisului românesc din Cernăuți, Rădăuți, Hotin, Dorohoiu, Suceava, Storojinet, Baia, Câmpulungul-moldovenesc și Botoșani, își afirmă dorința fermă de a activa și mai departe ca și până acum pe tărâmul culturalizării și întăririi gazetăriei românești din Țara de Sus a Moldovei.

Activitatea noastră de până acum este mărturie de ce facem și cine suntem. Trei profesori universitari, fruntașii intelectualității noastre naționale, toți mânuitori ai condeiului cotidian, sunt membri cari ne fac cinste și cu cari ne vom mândri totdeauna. Poate fi geloasă orice altă organizație de noi.

Nu răspundem atacurilor sau mai bine zis încercărilor de ponegrire pornite dela anumiți profitori ai scrisului, cari nu activează și nici n'au avut vreodată ceva comun cu scrisul cotidian, profesional".

Deasemenea asistența, ca încheere, ovaționează pe d. președinte Eusebie Vicol acordându-i și în viitor încrederea din trecut.

H. Th. Ionescu

Banchetul d-lui profesor Antonescu nu se mai ține

De oarece d. profesor EMANOIL ANTONESCU decanul facultății de drept și președintele Uniunii Sindicatelor Viticole consideră atât problema viticolă cât și a conversiunii complet nerezolvată, mulțumește prietenilor cari vor să-l sărbătorească, însă regretă că nu poate accepta această sărbătorire, până când cele două probleme: viticolă și a datoriilor nu vor fi rezolvate.

D-sa considerându-se în toiul luptei pentru realizarea revendicărilor de mai sus, nu poate să primească încă omagiul unei sărbătoriri.

In consecință, banchetul fixat la 30 Mai la grădina „Luzana" a fost amânat fără termen.

Pălatul Justiției

FALIMENTE

Trib. Ilfov, secția I com. a mai declarat în stare de faliment pe I. Rosenberg din strada Carol nr. 9, pe A. Wasserman tot din str. Carol nr. 9, iar d. prim-procuror Prosper Constantinescu a trimis la instrucție pentru cercetări dosarul falimentului B. Grossman din cal. Griviței nr. 246.

Și dosarele primilor 2 faliți s'au înaintat parchetului spre a se vedea dacă nu este vorba de falimente frauduloase.

CONTRABANDIST

D. judecător Lazaroneanu, titularul cabinetului II instrucție, în urma cercetărilor făcute a stabilit că urmează a fi trimis în judecată, cu acțiune publică deschisă comerciantul Lazăr Klarr, învinuit de vastă contrabandă de blănuri.

Dosarul a fost înaintat Parchetului pentru concluzii.

RECURS RESPINS

In anul 1924 ministrul de finanțe condamnase firma Mathieu Walter cu 5000 lei amendă și 1 milion lei despăgubiri civile pentru faptul că aprobându-i-se să ridice dela vamă mai multe colete cu șampanie pentru legații, după ce a scos dela vamă șampania, a pus-o în vânzare pe piață deși motivase scoaterea ei în alt scop.

Procesul s'a judecat la Trib. Ilfov secția III-a care a menținut pedeapsa. Făcându-se recurs de către firma pârâtă Inalta Curte de Casație secția II-a a respins recursul și astfel firma a rămas definitiv condamnată.

CONTRABANDIȘTII BUCOVINEI

In urma unor denunțuri, siguranța din Cernăuți a început să facă cercetări în legătură cu o contrabandă de devize comisă de un grup de jidani cari exportând diverse mărfuri traficau cu devizele B. N. R.

S'au făcut cercetări la Cernăuți, după aceea au continuat cercetările în Capitală, cercetări minuțioase făcute de d. prim-procuror Prosper Constantinescu și d. jude Lazaroneanu, titularul cabinetului II instrucție. Prin comisie rogatorie la Viena, în urma binevoitorului concurs dat de justiția austriacă și în urma rezultatelor primite la București s'a putut stabili că acești contrabandiști au traficat cu devizele B. N. R. pentru următoarele sume:

1. Leo Grebler din str. Wiekenhause nr. 12 cu 12 milioane lei;

2. Gerson Fany, din str. Mitropolitul Silvestru nr. 2 cu 4 milioane lei;

3. Solomon Weingarten cu 11 milioane lei.

Față de aceste nume nu mai trebuiesc comentarii.

Iată oamenii!

JUSTIȚIA POPULARA

Juraților Capitalei au avut de un timp încoace de judecat procese importante pe cari le-au soluționat cu atâta chibzuință încât ne face să ne dăm seama că noua organizare a Curților cu juați a dat un ritm de clară judecată justiției populare.

După procesul bandei de incendiatori în frunte cu regizorul ei Moritz Bacalu, alți Bacali și alți jidani în care au adus o condamnare exemplară, a venit fostul criminal Andreescu, apoi Berilă și Rădoi, iar ieri juriții au adus un verdict tot atât de chibzuit în crima săvârșită de Ion Florea care și-a omorît concubina pentru câteva sute de lei pe care îi pusese bine pentru doctor.

Criminalul a fost osândit la cinci ani temniță grea.

SUBSTITUIRE DE PERSOANA

D. procuror Volvoreanu a dat rechizitoriu de trimitere în judecată a femeii Maria Marin D. I. Ollă din com. Otopeni, jud. Ilfov pe baza art. 414 din noul cod penal.

Numita este învinuită că vroind să cumpere un teren arabil și neînțelegându-se cu proprietarul adevărat Nic. Iordache Mirică, a reușit să facă actul de vânzare-cumpărare a unui teren de 2 hectare prin substituirea cumpărătorului cu altă persoană.

I. I. St.

FARO: MISTER FLOW
(Un proces senzațional)

Un centenar dureros:

O sută ani de continuă invazie jidovească la Brăila

„Indrăsneala năvălitorilor. Incercările de deparazitare din trecut. Dezastruoasa situație actuală. Jidanii stăpâni pe centrul orașului. In 1837: 14 jidani. In 1937: 19.000 jidani"

Brăila, 27. — Ziarul *„Tribuna Brăilei"*, o cinstită și curagioasă gazetă locală care lovește cu tărie și cu forțe mereu proaspete în blindajul nerușinării lui Israel, publică, sub semnătura d-lui avocat N. Cioroiu, un impresionant articol cu titlul și subtilurile de mai sus, ocupând o întreagă pagină încadrată în chenar de doliu.

Redăm părțile cele mai de seamă ale articolului care a impresionat în mod viu întreaga lume românească a orașului Brăila.

„Deși așezarea jidovilor în Brăila este de dată recentă, totuși sunt foarte mulți dintre bunii noștri români, cari — intimidați de obrăznicia iudaică — își închipue că așa a fost de când e lumea, că este firesc să împărțim stăpânirea acestui sfânt pământ ca și roadele lui, cu veneticii semiți. Pentru aceștia suntem siliți să facem puțină istorie.

DOCUMENTUL Nr. 181

Municipalitatea către Ministeriu. 1857, April 26.

Raportul din 1856 în privința înmulțirii Isdraelilor în acest oraș au adus pe Municipalitate la compătimire, din care pricină este silită a-și împlini și cea din urmă datorie pentru preîntâmpinarea răului ce se prevede după puțin curs la expunerea orașului și nu se teme a zice a județului, *cu grămădirea mulțimei de Izdraeliți* îngăduiți a se stabili din toate părțile, *fără vreun respect de legi sau a bunelor ordine, având Municipalitatea exemplu vecina Moldavie ce geme subt înbulzirea acestora*, care formează o majoritate ce covârșește pe adevărații fii ai Moldavii.

Respectabilul Ministeriu prevăzând o asemenea întâmplare, a avut grijire a lua dispozițiile coprinse în ordinul din 1840, Nr. 915, cu cuprinsul următor: „Măria Sa Vodă prin opisul cu N. 53, anul 1834, au binevoit a prevedea și *vătămătoarele sfârșituri ce aduce statornicirea Evreilor într'acest prințipat*, precum și prin rezoluțiile cu N. 4850 din anul 1837 și 728 din anul 1838 ce au binevoit a da la jălbile evreilor din Brăila, iarăși *strășnicind de iznoavă isgonirea lor mai cu seamă din Brăila*, după care departamentul îndată de și a pus îndatorire nestrămutată către ocărmuirile județelor de astăzi această măsură, dar departamentul au luat înțelegere că *în Brăila au inceput a se statornici iarăși Ovrei, cumpărând după particulari, case, prăvălii și locuri. Pentru aceasta, dar și departamentul au dojenit pe ocărmuirea Brăila, strășnicind-o a aduce la îndeplinire, poruncile ce-i sunt date. Dar este rugată și cinstita Logofeție a pune nestrămutată îndatorire și tribunalului Brăila ca să nu mai adevereze nici un fel de vânzare de ecareturi nemișcătoare urmate pe nume de asemenea ovrei veniți de peste granță a se statornici acolo*, afară de cei însemnați în alăturata listă, care sunt cunoscuți din vechime sălășluitori în Brăila, dar această despoziție încă de atunci stă abandonată, "după plângeri ale municipalității, se face o comisie specială. Dar, administrația în loc să intervină în conlucrarea datoriilor către patrie, mai mult au respectat personalitățile", pretextând că intervin agenții consulari. Se cere o nouă intervenție. Se așteaptă decizia cu toată nerăbdarea".

UNDE AM AJUNS

Numai proștii și interesații nu văd starea nenorocită în care ne-a adus incuria conducătorilor și nepăsarea noastră, a tuturora: *profesiile libere sunt în cea mai mare parte pe mâinile jidanilor; comerțul în întregime acaparat de ei; industria locală este a lor; portul geme sub călcâiul ovreesc; presa locală forfotește de jidani galițieni.*

Centrul Brăilei a devenit un nou Ierusalim pentru „poporul ales". Ce ar spune cinstiții ocărmuitori din 1837 dacă s'ar scula din mormânt și ar vedea stăpânirea jidovească înscăunată astăzi pretutindeni în orașul atât de scump lor, căruia se străduiau să-i păstreze caracterul curat românesc? Cât de mici, cât de nemernici ne simțim față de ei. Cum privim cu indiferență la isgonirea populației românești, către marginile orașului, cum nu ne doare inima de sărăcimea noastră speculată în chip nerușinat de către îngâmfații și mizerabilii patroni jidani?

Să deschidem ochii și să citim cu atenție: comerțul brăilean este 67 la sută în mâinile jidanilor. In industrie, românii sunt doar hamali, robi cu ziua, **plătiți cu salarii de mizerie, în timp ce toate locurile de frunte și de odihnă sunt ocupate de veneticii israeliți, cari încasează lefuri de zeci de mii de lei lunar. In barou procentul jidovilor, față de români, sporește vertiginos, ajungând să reprezinte 30 la sută din totalul celor înscriși.**

CE FAC PARTIDELE POLITICE, DIN BRAILA

Pentru partidele politice, adică pentru liberalii, iudeo-țărăniștii și iunianiștii brăileni, nu există problema jidovească. Toți au contact cu jidanii. Toți fac afaceri cu jidanii.

Chiar dacă în aparență unii din ei se arată pentru „România a românilor" (în mintea lor și jidanii sunt români) pe ascuns se sărută cu jidanii, se elogiază reciproc.

Nu-i supără invazia aceasta lentă, dar cu mult mai primejdioasă de cât năvălirea hunilor sau a tătarilor.

In concepția lor despre politică, nu intră grija de viitorul neamului nostru. Ii interesează numai îmbogățirea grabnică, cât mai grabnică.

Chiar în vremurile acestea când naționalismul bate cu putere în inimile noastre, când s'ar impune oarecare pudoare din partea oamenilor vechi, iată ce citim în ultimul număr al gazetei liberale „Dunărea de jos":

„Mâine, Duminică, se va inaugura la cimitirul israelit placa de marmoră în onoarea d-lui Liviu Macedonescu, primarul municipiului, ca o recunoștință a populației evreiești față de opera săvârșită de d-sa prin prelungirea conductei de apă dela bariera Regală până la cimitirul israelit".

Se caută așa dar să se provoace recunoștința jidanilor pentru partide. Pericolul nu-l vede nimeni?

Din fericire există o sănătoasă reacțiune! Există un liman mântuitor, pe care îl zărim din ce în ce mai bine: este mișcarea național-creștină!

Socotind orice contact cu jidanii ca o trădare, manifestând în raporturile cu vechile partide atitudinea cea mai intransigență, punând la baza luptei politice morala creștină cu care tinde să schimbe cu totul sufletul românesc și adoptând ca simbol al luptei, Svastica — semnul băștinășiei noastre pe pământul pe care trăim — naționalismul este biciul de foc cu care vom goni pe toți vânzătorii din templul nației românești.

In anul când comemorăm în doliu și pătrunși de îngrijorare — centenarul invaziei jidovești în Brăila, cerem lui Dumnezeu să lumineze gândul bunilor români ai acestui oraș, pentru ca să putem înregistra și primul semn al redeșteptării noastre naționale, întâiul pas hotărît spre eliminarea totală și definitivă a jidanilor.

Brăileni, scăparea stă în credința, în curajul, în hotărirea voastră.

Petre Vrânceanu

Concursul de gospodărie va avea loc la 5 Iunie

Am anunțat la timp că la 5 Iunie va avea loc la București în cadrul expoziției „Munca noastră românească" un concurs de gospodărie pe țară.

Rostul acestui concurs, organizat de „Liga Națională a femeilor" de sub președinția d-nei Arettia Tătărescu, soția primului ministru, este mai ales acela de a împrăștia în lumea satelor ideia salvatoare a gospodăriei, de a lăsa să fermenteze în timp, de a obține rezultate fie chiar numai parțiale, după gradul de înțelegere și de patriotism al organizatorilor și al participanților.

In vederea concursului de gospodărie pe țară dela București, Liga națională a femeilor române a dat dispoziții ca în fiecare județ să se alcătuiască un comitet din care vor face parte: prefectul județului, președintele Camerei de agricultură, dir. liceului, revizorul școlar, directorul școalei profesionale și menaj, comandantul străjerilor, comandantul premilitarilor, etc.

Comitetul județean va organiza concursurile în toate comunele dacă este posibil iar dacă nu, în cât mai multe.

Deasemeni în fiecare comună se vor alcătui comitete locale.

La aceste concursuri vor lua parte fete și femei tinere gospodine din comună. Prima candidată reușită a fiecărui concurs pe comune, va lua parte la concursul județean, iar cea reușită în capitala județului va lua parte la concursul în Capitala țării.

Intrunirea ofițerilor invalizi

Joi, 27 Mai a. c. a avut loc în sala Ligii Culturale întrunirea ofițerilor invalizi proveniți din activitate.

După ce s'au votat statutele s'a ales comitetul de conducere al asociației ofițerilor invalizi proveniți din activitate.

După expunerea făcută de către d. medic general dr. Carp, în chestia pensiilor au luat cuvântul d-nii colonel D. Rădulescu și maior Raul Damian, ambii avocați, precum și d. colonel Aurel Butunoiu, care a dat citire memoriului ce se va înainta M. S. Regelui Carol II.

La orele 13, adunarea a luat sfârșit, votându-se următoarea

MOȚIUNE

„Ofițerii invalizi proveniți din activitate, întrunindu-se azi, 27 Mai, în sala Teatrului Ligii Culturale, după ce au ascultat expunerile mai multor camarazi, văzând inferioritatea tratamentului la care sunt supuși, atât ei cât și urmașii lor, prin nerespectarea legilor din 1902 și 1920 ce le-au atribuit o pensie egală cu retribuția gradului superior sporită cu 1/5, acest drept de pensie nu s'a plătit la început până în 1920, când România nu avea mijloacele de azi.

Văzând și agravarea acestui tratament prin introducerea noțiunei că acordarea „scumpetei" corespunzătoare deprecierilor valutare nu este decât un act de munificență, ce poate varia, dela categorie la categorie și dela caz la caz.

Văzând că limitarea scumpetei ce li se acordă, la cea din 1925, ce fără îndoială nu mai corespunde condițiilor de trai de azi, și e preconizată de o lege din 1929 care calcă vădit drepturile ofițerilor invalizi;

Văzând în fine, că prin diverse legiuiri — în special cele de dată recentă — s'a ajuns la situația că invalizii din război proveniți din cadrele active ale armatei primesc o pensie mai mică decât li s'ar cuveni la gradul ce-l au și maximum de vechime;

Protestează în special împotriva poziției de inferioritate în care se găsesc, față de camarazii lor ce s'au retras la pensie pentru limită de vârstă și înțelegând să nu renunțe la drepturile consacrate prin legăturile ce ne-au hotărît soarta, *ei însărcinează un comitet restrâns din 5 persoane*, să formuleze și să prezinte celor în drept, revendicările lor juste și necontestate.

In plus, ei nu înțeleg să renunțe sau să întrerupă lupta, până ce deplină dreptate nu li se va fi făcut.

In concluzie, cerem ca guvernul — printr'un jurnal al consiliului de miniștri — să intre în legalitate, *acordând invalizilor ofițeri, proveniți din activitate, cel puțin o pensie egală cu a ofițerului pensionat pentru vechimea în serviciu sporită cu 1/5 cum prevede legea din 1920, articolul 4".*

Audiența notarilor comunali la d. ministru V. Bârcă

Eri 27 crt., o delegație a notarilor comunali din întreaga țară, s'a prezentat în audiență d-lui ministru V. Bârcă, cerând:

1. Incadrarea notarilor comunali jurnalului consiliului de miniștri Nr. 1303/937.

2. Gradațiile notarilor comunali din bugetele comunelor.

3. Tariful lucrărilor particulare conform art. 110 din legea administrativă.

4. Ajutorul pentru construirea căminului notarilor.

D. ministru Bârcă, a promis tot sprijinul d-sale solicitanților.

Capitol și Roxy: Clipe de rătăcire
Jurnal și compiectare

Creștini
Vizitați magazinul „CONSUMUL IMPERIAL" din str. Nicu Golescu 11 lângă Atheneu, unde veți fi serviți cu toate articolele de coloniale și băuturi, cu cele mai reduse prețuri.
Serviciul prompt și la domiciliu. Tel. 3.37-05
Vasile Moiș

Informațiuni

❖ **IN CURAND va apare o nouă ediție a romanului „DONNA ALBA", ultimul scris de acela care a idealizat femeia în scrisul său, și pe care moartea l-a smuls în plină producție a unui talent, cu care s'ar fi mândrit orice țară de veche tradiție literară și care a fost GIB. I. MIHAESCU. Publicul așteaptă cu nerăbdare noua ediție a „DONNEI ALBA".**

❖ SAMBATA 29 Maiu a. c., d. avocat stagiar Vasile Teodorovici va vorbi în sala Curții cu juri, din palatul de justiție, la orele 17 pă m. despre: **Regimul legal al comerțului bancar și rațiunea derogării lui dela dreptul comun.**

Conferința va fi prezidată de d. profesor universitar **I. V. Gruia**, consilier al ordinului.

Se atrage atenția d-lor avocați stagiari că sunt obligați să participe la aceste seminare, pentru a nu fi expuși la pedepsele prevăzute în legea de organizare a corpului.

❖ *ASOCIAȚIA Culturală și Profesională „Progresul" a absolvenților liceelor și școalelor speciale industriale din Romania, de sub presidența d-lui Vintilă Petrescu-Vrancea, face cunoscut membrilor săi veniți din provincie, că sediul din Str. Meteor No. 53 (tel. 4.72.62), este deschis în fiecare zi dela ora 10-12 și 3-6 p. m., unde se pot adresa pentru orice informațiuni, sprijin etc.*

❖ SAMBATA 29 Mai a.c., ora 5 d.a. va avea loc în amfiteatrul „Hașdeu" al facultății de filozofie și litere din București, conferința d-lui Jean Onimus, prof. la Institutul francez de înalte studii, cu subiectul: „L'intimité de Verlaine", sub auspiciile soc. stud. în limba și lit. franceză de sub președinția de onoare a d-lui prof. Charles Drouhet.

❖ *LA BANCHETUL ce se oferă de către prietenii și admiratorii d-lui prof. Em. Antonescu, decanul facultății de drept, ce va avea loc Duminică 30 Mai a. c., orele 9 seara și-au anunțat participarea d-nii: C. Argetoianu, C. Garoflid, principele Brâncoveanu, Alexandru Radian, g-ral dr. Ilie Constantinescu, dr. Creangă, N. N. Seceleanu, Ștefănescu-Goiceanu, Puiu Filoti, C. Iarca, și numeroase alte personalități.*

Inscrierile continuă la d. Traian Lazăr, Uniunea sindicatelor agricole, b-dul I. C. Brătianu Nr. 5 telefon 3.09/37.

Fabricanții jidani, de ghiață reclamați de revânzători

Un grup de cetățeni, revânzători de ghiață, s'au prezentat aseară la redacția noastră, rugându-ne să aducem la cunoștința populației Capitalei că patronii (fabricanți) de ghiață intenționează să scumpească ghiața.

Aceasta ca populația Capitalei să știe de unde pleacă mărirea prețului la ghiață și să intervie la forurile în drept.

Dela asociația patriotică „Vitejii Neamului"

Eri seară a avut loc, la sediul provizoriu, din calea Griviței 177, o ședință plenară de comitet a asociației patriotice „VITEJII NEAMULUI", de sub președinția d-lui deputat și profesor I. MODREANU, care a deschis și prezidat ședința.

D-sa a făcut o expunere amănunțită a stadiului în care se găsește problema improprietăririi membrilor cu locuri de casă.

Termenul ultim pentru depunerea actelor, care sprijină tabelele de improprietărire întocmite de Asociație, este 15 Iunie a. c.

Se iau ultimele măsuri pentru parastasul care va avea loc în ziua de 6 Iunie a. c. la Curtea de Argeș, cu prilejul împlinirii a 10 ani dela stingerea din viață a Marelui Rege Ferdinand I.

Sâmbătă 5 unie orele 6 p. m., va avea loc un serviciu divin, la mormântul Eroului Necunoscut, cu care prilej se va sfinți candela ce va arde necontenit la mormântul Marelui Rege și se va lua flacăra sfântă dela mormântul Eroului Necunoscut pentru a o duce la Curtea de Argeș.

D. deputat MODREANU, președintele Asociației și conducătorul delegației de ofițeri, la Curtea de Argeș, roagă pe toți camarazii, fie că sunt sau nu înscriși în Asociație, fie că locuiesc în București, sau alte garnizoane, să ia parte în cât mai mare număr, la solemnitatea dela Curtea de Argeș.

C. F. R. a pus la dispoziția Asociației pentru ziua de 6 Iunie a. c., două vagoane mari, care vor fi atașate la trenul ce pleacă din București, spre Curtea de Argeș la ora 6,20 a. m.

Ținuta zilei (albă) pentru ofițerii activi și tot aceeași ținută, adică ținuta zilei pentru ofițerii de rezervă, având Steaua sau Coroana României cu spade și panglică de Virtutea Militară, în mărime naturală.

Pot lua parte și d-nele, soțiile camarazilor.

O comisie, compusă din d-nii generali Niculescu D., avocat colonel Bâgu, deputat Grigorescu-Siglea, a plecat la Curtea de Argeș, pentru a lua legătura cu P. S. S. Episcopul de Argeș, care va oficia parastasul și cu d. comandant al garnizoanei.

Programul solemnității în detaliu, se va anunța la timp prin presă.

VIZITAȚI
Bodega și Restaurantul
„LA ZECE LEI",
GRIVIȚEI 187,
lângă Gara de Nord
Vinde cel mai eftin

Luna Bucureștilor
Luna Bucureștilor
Luna Bucureștilor
Luna Bucureștilor
Două Expoziții
Vaporaș pe lac
Orașul Viticolor
75 % 50
REDUCERE C.F.R.
Reduceri
Teatre, Hoteluri
Restaurante
Toate magazinele

ULTIMA ORA

Eşecul emisarilor naţional-ţărănişti în străinătate

Intrevederea Iuliu Maniu-N. Titulescu. Tribulaţiile d-lui Grigore Filipescu

D. Iuliu Maniu conduce azi, din străinătate, o acţiune de sabotare a d-lui Ion Mihalache şi de solidarizare în jurul acţiunii sale „constituţionale", a oamenilor politici de suprafaţă.

Vizita pe care fostul preşedinte de consiliu a făcut-o d-lui N. Titulescu, se încadrează în această acţiune pieziş a ambiţiosului dela Bădăcin. Se pare însă că d. Iuliu Maniu a întâmpinat la fostul ministru al afacerilor străine cea mai hotărîtă atitudine de ostilitate, atât în ceiace priveşte solidarizarea sa cu vreo acţiune politică internă, cât şi sabotarea în orice fel a politicii oficiale în străinătate.

Ceva mai mult încă, d. N. Titulescu a atras atenţia fostului preşedinte al consiliului dirigent, asupra răului pe care îl căşunează ţării atitudinea d-sale, care este în afara ordinii politice normale a unui om politic ce face parte dintr'un partid de guvernământ şi care a fost prim-ministru al ţării.

Evident, d. Maniu n'a învăţat prea mult din sfatul d-lui Titulescu. D-sa a tras însă concluzia netă, din întrevederile pe cari le-a avut

în străinătate, că un guvern naţional-ţărănesc nu este posibil şi astfel s'a liniştit din punctul d-sale de vedere. D. Maniu ştie că revenirea naţional-ţărăniştilor la guvern va însemna plecarea d-lui Mihalache de la şefia partidului. Ceeace nu prevede însă ostracizatul de la Bădăcin, este lichidarea partidului naţional-ţărănesc, care va surveni sigur odată cu prelungirea opoziţiei.

ACŢIUNEA D-LUI GRIGORE FILIPESCU

Şeful conservatorilor, mai practic în tendinţele d-sale, duce la Paris o acţiune de informare personală şi de insinuări, tatonând terenul în vederea orientării de viitor.

D. Grigore Filipescu a constatat însă că s'a înşelat în prevederile d-sale şi că un guvern Ion Mihalache după acela al d-lui Tătărăscu, este aproape o imposibilitate. In consecinţă d-sa a încercat o schimbare de front însă s'a lovit de o răceală glacială din partea acelora cărora le cerea sprijinul. In felul acesta d. Grigore Filipescu şi-a dat seama că nu mai poate înşela pe nimeni. Străinătatea este informată azi despre justa valoare a personalităţii d-sale şi nimeni nu-i mai acordă astăzi nici o importanţă şi nici o atenţie.

In situaţia aceasta şeful conservatorilor regretă astăzi gestul pripit de a se alia cu d. Ion Mihalache şi este hotărît ca la înapoerea în ţară să găsească un motiv binevenit pentru a denunţa cârdăşia cu naţional-ţărăniştii.

Rămâne de văzut dacă prin aceasta d. Grigore Filipescu nu-şi va semna şi actul de deces politic. Mai ales dacă vom avea un guvern neutru de alegeri.

P. B.

Izolarea conducătorilor partidului cu pumnul strâns

— Acţiunea d-lui Virgil Potârcă —

D. Ion Mihalache, aflând că în curând se vor începe tratative între grupul de centru, din partidul naţional-ţărănesc, — prin d. Virgil Potârcă — şi conducătorii Frontului Românesc, a cerut aseară relaţii telefonice fostului ministru de justiţie, care se află la Craiova.

Spre marea surprindere a şefului naţional-ţărăniştilor, d. Virgil Potârcă a răspuns că nu poate da nici un amănunt până ce nu va lua contact cu d. profesor N. Costăchescu.

Prin urmare, se adevereşte ştirea noastră că centriştii se vor disloca de partid cu scopul definitivei izolări a d-lor Mihalache, doctorul Lupu, Iuliu Maniu şi Virgil Madgearu.

Groaznica nenorocire la o mină din Mexico

Londra, 28 (Rador). — **Agenţia Reuter anunţă din Mexico că 500 locuitori din satul Miniej de Tlalpujahua ar fi pierit noaptea trecută cu ocazia surpării galeriilor unei mine din care se extrăgea aur.**

Prăbuşirea galeriilor minei a provocat revărsarea unor ape. Toate casele din satul minier Tlalpujahua sunt acoperite de ape.

O ştire primită ulterior anunţă că până acum numărul morţilor în această catastrofă, după datele oficiale, se ridică la 100.

Echipele de salvare sosite la faţa locului, au scos din galeriile minei 29 de cadavre.

Festivităţile politice din Zlatna

La Zlatna au loc mari festivităţi politice, în onoarea d-lor VALER POP, ministrul industriei şi comerţului şi DANIEL TECAU, secretarul general al ministerului de industrie şi comerţ, pentru serviciile aduse oraşului.

Se ştie, că ministerul de industrie şi comerţ a cedat primăriei Zlatna o clădire situată în centrul oraşului, în care să se amenajeze biblioteci populare, iar bisericilor le-a donat două case parohiale.

Numeroase arestări şi executări în U. R. S. S.

— Un nou atentat politic la Moscova. —

Londra, 28 (Radio Oriente).— Ziarul „TIMES" anunţă că după ştirile primite din Caucazia, Ucraina şi Bielorusia, autorităţile sovietice locale continuă cu „purificarea" teritoriilor de „trotkişti".

Rapoartele oficiale, deşi necomplecte, anunţă pe fiecare zi că pretutindeni se fac arestări şi executări de trotkişti.

Zilnic în presă apar notiţe scurte că în oraşul cutare o bandă de 10 trotkişti a fost executată, că în oraşul cutare 20 trotkişti au fost daţi în judecată, în oraşul cutare 50 trotkişti au fost arestaţi, etc.

ORDINEA DE INTAIETATE A ŞEFILOR COMUNIŞTI

Londra, 28 (Radio Oriente). — **Ziarul „TIMES" anunţă că în urma ultimelor evenimente din Rusia Sovietică s'a publicat oficial următoarea ordine de întâietate**

STALIN

a şefilor comunişti : Stalin, Molotov, Kaganovici, Voroşilov şi Kalinin. Aceştia cinci formează actualmente conducerea guvernului şi partidului comunist din Rusia Sovietică.

*

Varşovia, 28 (Rador). — *Corespondentul din Moscova al agenţiei telegrafice polone, care împreună cu d. Lagoda, funcţionar al ambasadei polone din Moscova mergea cu un automobil pe şoseaua Kiev-Czernichow, a fost victima unei agresiuni.*

D. Lagoda şi şoferul au fost răniţi.

Ambasada Poloniei a intervenit imediat pe lângă comisariatul afacerilor străine. Un reprezentant al acestui comisariat al Sovietelor s'a prezentat eri la consulatul Poloniei din Kiev, exprimând regretele guvernului său pentru agresiunea comisă asupra celor doi supuşi poloni.

O conferinţă mondială pentru limitarea înarmărilor?

— Apelul adresat de d. Mussolini preşedintelui Roosevelt. —

Roma, 28 (Rador). — *D. Mussolini a acordat ziaristului american Philips Simms dela Agenţia „World Telegraph" un interview în care adresează un apel către preşedintele Roosevelt în vederea convocării unei conferinţe mondiale pentru limitarea înarmărilor.*

Toate ziarele italiene reproduc în întregime interviewul Ducelui, însoţindu-l de ample comentarii.

Aecastă invitaţie, scrie „GIORNALE D'ITALIA", este făcută de şeful guvernului unui stat bine înarmat, pregătit şi disciplinat. Ea este rezultatul unei voinţe pline de încredere, iar nu al unei necesităţi.

Statele Unite sunt privite ca un arbitru natural al intereselor opuse din Europa şi din lume, precum şi al întrecerii în înarmări care este forma luată de aceste interese.

Inarmările duc fatal la creiarea spiritului războinic şi poartă în ele fatalitatea războiului. Ele înfăţişează deasemeni şi o primejdie economică, de oarece blochează toate materiile prime preţioase, creiază o hipertrofie a intereselor şi activităţilor în anumite zone economice, susceptibilă de a deveni a doua zi izvorul unei noui crize a economiei mondiale. Intrecerea în înarmări a sporit şi mai mult preţul tutulor metalelor şi al celorlalte materii prime, dar în scurtă vreme toate preţurile se vor prăbuşi din nou.

„GIORNALE D'ITALIA" stăruie asupra consecinţelor nefaste ale înarmărilor şi încheie socotind apelul d-lui Mussolini drept un „nou şi mare eveniment al politicei contimporane".

„Cartea Albă" a comuniştilor spanioli

e considerată ca o manevră a guvernului din Valencia

Roma, 28 (Rador). — **Agenţia „Havas" transmite : Toate ziarele italiene consideră publicarea „CARŢII ALBE" a guvernamentalilor spanioli doar ca o manevră a guvernului din Valencia, destinată să arunce „un nou discredit" asupra Societăţii Naţiunilor.**

„GIORNALE D'ITALIA" spune: „Scopul urmărit de propaganda anti-fascistă revoluţionară este evident, şi din această cauză valoarea documentului este redusă la zero".

Totuşi, ziarele italiene nu se pot opri de a reţine din cetirea „CARŢII ALBE" dovezile pe care le aduce acest document despre curajul voluntarilor italieni cari luptă în Spania alături de forţele naţionaliste.

Astfel, „TRIBUNA" scrie: „Cartea Albă, oricare ar fi intenţiile autorilor ei, conţine o preamărire a virtuţilor militare ale rasei italiene, întrucât, după arătările ei, cea mai mare parte din acţiunile militare CELE MAI STRALUCITE ŞI DIN OFENSIVELE CELE MAI CURAJOASE SE DATORESC VOLUNTARILOR NOŞTRI".

D. Vaida Voevod soseşte Sâmbătă în Capitală

D. dr. AL. VAIDA VOEVOD, preşedintele Frontului Românesc, soseşte mâine în Capitală, unde va rămâne până la sfârşitul lunii Iunie.

D-sa nu va participa la alegerile judeţene din Ilfov.

Japonia colonizează Mandju-Di-Go

cu tineri dela 15 ani în sus

— Pentru aceşti tineri se vor construi sate model. —

Charbin. — Zilele trecute a sosit la Charbin preşedintele asociaţiei tineretului dela sate, Nakajama. Sosirea acestuia la Charbin e în legătură cu realizarea planului japonez de colonizare. Japonia intenţionează să colonizeze Mandju-Di-Go cu tineri dela 15 ani în sus.

„O astfel de încercare nu s'a făcut nicăeri în lume, a declarat Nakajama, în discuţiile sale cu ziariştii din Charbin. De obicei locuitorii care se strămută aiurea sunt între 20 şi 40 ani. Până acum când era vorba de colonizat, se strămuta toată familia. Intenţia noastră e ca în nordul Manciuriei să trimitem numai tineri.

Majoritatea acestora e formată din copii de ţărani, care cunosc deja munca ţărănească şi care au urmat un curs de pregătire, unde au fost puşi în curent cu viaţa din Manciuria nordică. Primul transport urmează să plece în toamna acestui an. Actualmente, a continuat Nakajama, mă ocup cu alegerea locurilor pentru tineretul nostru. După toate probabilităţile vor fi aşezaţi pe malurile Sungarei şi în jurul Charbinului, unde sunt cele mai bune condiţiuni climaterice. Pentru aceşti tineri colonişti se va construi aşa zisul sat model. Mijloacele pentru colonizare sunt oferite de guvernul din Mandju-Di-Go şi ministerul coloniilor de la Tokio.

In cazul când ne va reuşi încercarea vom mai trimite şi alte transporturi împreună cu tinerele necesare. Opera noastră e interesantă prin aceia că tinerii noştri sunt pregătiţi pentru viaţa din nordul Manciuriei şi în câţiva ani se vor obişnui foarte bine cu condiţiile locale".

Din acestea se vede cum japonezii caută să pătrundă tot mai mult în inima continentului asiatic.

Demisia guvernului Baldwin

— D. Newille Chamberlaine însărcinat cu formarea noului guvern. —

Londra, 28 (Rador). — Agenţia „Reuter" anunţă :

D. Baldwin s'a prezentat azi dimineaţă la ora 9 şi 20 la Palatul Buckingham, unde a prezentat Suveranului demisia cabinetului.

Regele Angliei a primit demisia.

După sfatul d-lui Baldwin, Suveranul a invitat pe d. Neville Chamberlain spre a-l însărcina cu formarea noului cabinet.

La ora 9 şi 59, d. Neville Chamberlain a părăsit Downingstreetul, plecând la Palatul Buckingham.

D. Neville Chamberlain a sosit la Buckingham Palace la ora 10 şi 10, unde a fost imediat primit de Suveran.

El a acceptat să alcătuiască noul guvern.

Greva autobuziştilor londonezi a luat sfârşit

Londra, 28 (Rador). — **După o grevă de o lună, autobuzele din Londra şi-au reluat azi dimineaţă la ora 4 serviciul normal.**

Un autobuz a fost sfărîmat de acceleratul Sighetul-Marmaţiei - Bucureşti

— Nenorocirea dela Apatia-Braşov. 5 morţi şi 2 răniţi. Ce a stabilit comisia anchetatoare. —

Acceleratul nr. 402 Sighetul Marmaţiei-Oradea-Bucureşti, a surprins la intrarea în staţia Apata, din jud. Braşov, la un pasaj de nivel, autobuzul de pasageri nr. 428 din Sf. Gheorghe pe care l-a răsturnat.

La această primă relatare telegrafică, primită de direcţiunea generală c. f. r. s'a adăugat în cursul dimineţii de azi rezultatul comisiunii anchetatoare.

S'a stabilit că autobuzul nr. 428 condus de şoferul Bogdan Gh. şi ajutorul de şofer Barca Dionisie, având ca pasageri şase femei, care mergeau la Braşov să vândă brânzeturi, păsări, ouă şi alte alimente, pe care le transportau tot cu acest autobuz, a acostat la un pasaj de nivel, la ora 3.30, maşina trenului accelerat nr. 402, în dreptul grătarului locomotivei.

Din această cauză camioneta a fost sdrobită iar pasagerii aruncaţi la mai mulţi metri depărtare.

Dintre femei, patru au murit pe loc, iar două au fost grav rănite, împreună cu şoferul Gh. Bogdan.

Cei în viaţă au fost imediat transportaţi cu acelaş tren spre Braşov, pentru a fi internaţi la spitalul de aci.

In drum spre Braşov, o femeie dintre cele rănite a încetat din viaţă.

Singur ajutorul de şofeur, a scăpat neatins.

De serviciu a fost cabina nr. 2. Acarul Gurgiu Traian din staţia Apatia a declarat în timpul cercetărilor comisiei, că nu ar fi auzit semnalul trenului nr. 402 şi din această cauză nu a închis bariera.

S'a constatat însă că trenul nr. 402 a fost semnalizat de către staţia Augustin; cantonierul a auzit clopotul electric şi a înregistrat semnalul.

Acarul apoi a manipulat blocul acului la intrare şi a telefonat trecerea trenului pe lângă semnalul de distanţă.

Pagubele provocate locomotivei sunt de lei 10.000, pentru autobuz nu s'au stabilit până acum.

Se încearcă mistificarea rezultatului dela Dâmboviţa

— Naţional-creştinii nu au luat 5955 de voturi, ci 6206 voturi. —

Nu ştim cu ce scop încearcă să se mistifice adevăratul rezultat, al alegerilor judeţene dela Dâmboviţa, obţinut de partidul naţional-creştin.

De exemplu, „Timpul" d-lui Gafencu nu vrea să recunoască partidului naţional-creştin decât... 5955 de voturi, în timp ce „Dimineaţa" e mai generoasă şi-i atribuie... 5998 de voturi.

Şi „Timpul" şi „Dimineaţa" denaturează, crezând că pot micşora victoria repurtată de naţional-creştini în judeţul în care demagogul Cezar Spineanu şi-a făcut de cap.

Spunem, că rezultatul e denaturat, deoarece în Dâmboviţa naţional-creştinii au înregistrat nu 5955 de voturi, nu 5998 de voturi, ci 6206 voturi.

Acesta e rezultatul adevărat comunicat de ministerul de interne, relatat de „Viitorul", oficiosul guvernului, în nr. 8812, în pagina 5, coloana 6, la rubrica „Ştiri şi fapte" şi înserat în ziarele cari nu mistifică şi nu mint.

Ştiri şi polemici

Dela Palatul Regal

COMUNICAT Nr. 58

Mareşalatul Curţii Regale face cunoscut:

Starea sănătăţii M. S. Regelui este staţionară.

Temperatura de aseară se menţine.

*

ASEARA s'a ţinut o consfătuire ministerială la locuinţa d-lui prim ministru Gh. Tătărăscu, examinându-se chestiunile politice la ordinea zilei.

*

IN CADRUL serbărilor Restauraţiei va avea loc în onoarea d-lui Moscicki, prezidentul republicei polone, o paradă militară.

Ea se va desfăşura în piaţa palatului regal unde se va construi o tribună regală.

Ca şi la vizita d-lui Ed. Beneş, pentru aceasta, tribunele oficiale ce se vor construi în faţa Fundaţiei Carol I se vor emite invitaţii.

Vor defila trupe din garnizoană, unităţi motorizate şi o delegaţie a regimentului „Mareşal Pilsudski" din Fălticeni, cu drapel şi muzică.

*

Cercurile bine informate ale ministerului justiţiei dau ca sigură convocarea marelui consiliu superior al magistraturii între 10—15 Iunie a. c., adică după serbările Restauraţiei.

*

IN ZIUA DE 15 IUNIE se va pune în circulaţie întâiul tren aerodinamic românesc.

El va circula pe linia Bucureşti-Constanţa-Bucureşti şi va fi compus dintr'o locomotivă specială şi două vagoane.

Durata călătoriei între cele două staţiuni — trenul circulând fără oprire — va fi de două ore şi un sfert.

*

MINISTERUL de interne a trimis azi dimineaţă o circulară prefecţilor şi primarilor din ţară, prin care le comunică măsurile luate de guvern pentru combaterea speculei.

*

AZI după amiază se va constitui la ministerul industriei şi comerţului comisia pentru înfrânarea şi reprimarea speculei, având ca membrii câte un delegat dela ministerele: industrie şi comerţ, interne, agricultură şi domenii, comunicaţii, C. F. R. şi Municipiul Bucureşti.

*

M. S. Regina Maria a primit azi dimineaţă în audienţă pe d. Sergiu Dimitriu, secretarul general al ministerului de interne.

*

A FOST SUSPENDAT ziarul „Cuvântul Adevărului", editat de secta religioasă „Biserica lui Dumnezeu Apostolica".

*

GUVERNUL a hotărît să înlocuiască pe prefecţii din judeţele, în cari s'au înregistrat rezultate nemulţumitoare pentru partidul liberal, cu prilejul alegerilor.

*

AZI DIMINEAŢA, la orele 10, a avut loc în sala de şedinţe a Municipiului, şedinţa delegaţiei consiliului general al Municipiului, sub preşedinţia d-lui Al. G. Donescu, primarul general, asistat de d-nii I. Săbăreanu, I. Anastasiu, Al. Matak, primari de sectoare, şi I. Roban secretarul general al Municipiului.

Cu acest prilej s'au aprobat o serie de licitaţii, unele cereri ale U. C. B.-ului, pavarea şi amenajări de drumuri şi şosele, precum şi o serie de lucrări noi ca: împrejmuirea Parcului Carol II, ridicarea unui monument în grădina Sf. Gheorghe, etc.

*

CU OCAZIA vizitei d-lui ministru Radu Irimescu la Paris, d-sa a avut o întrevedere şi cu d. Pierre Cot, ministrul aviaţiei franceze.

Cu acest prilej s'a pus la punct programul vizitei d-lui Cot la Bucureşti care se va produce în a doua jumătate a lunei Iunie,

*

BANCA NAŢIONALA a oferit aseară d-lui WLADISLAW BYRKA, preşedintele Băncii Polone, un banchet la care au participat în afară de d. guvernator al B. N. R. şi funcţionarii superiori ai institutului de emisiune şi numeroşi fruntaşi ai vieţii noastre economice.

Astăseară la orele 19.40 d. Byrka va pleca la Constanţa, cu rapidul, iar Sâmbătă se va duce la Belgrad.

*

Astăzi, pe la orele 9 de dimineaţă ,un avion „Potez 25", pilotat de adjutantul Călin, având ca unitate flotila de luptă dela Iaşi, în timp ce executa un zbor de antrenament, s'a prăbuşit în curtea unui locuitor din împrejurimile Iaşilor.

Pilotul Călin care a suferit răni serioase, a fost transportat la spital, iar aparatul a fost sfărâmat.

O comisie oficială de anchetă, a pornit. imediat ce au fost anunţate autorităţile, la faţa locului.

INSPECTORATUL GENERAL al navigaţiei a comunicat căpităniilor de port să pună în vedere comandanţilor vaselor româneşti, să arboreze pavilionul naţional în loc cât mai vizibil ca astfel avioanele să poată distinge din înălţime naţionalitatea vaşelor româneşti.

*

ÎN MONITORUL OFICIAL nr. 120 s'a publicat regulamentul legii pentru înzestrarea unor mânăstiri ortodoxe din ţară cu întinderi de păduri şi alte terenuri.

MARELE VOEVOD MIHAI, depune o coroană pe treptele fostei reşedinţe a mareşalului Pilsudski din Varşovia

Redactor responsabil Gh. Dumitrache

Tipografia ziarului „UNIVERSUL", str. Brezoianu 23—25 Bucureşti

6 pagini 3 lei

ANUL VI. No. 753 Duminică 30 Mai 1937

Taxa poștală plătită în numerar conform aprobării Dir. Gen. P. T. T. No. 118.370/1934

BIBLIOTECA CENTRALĂ „ASOCIAȚIUNII" SIBIU

Porunca Vremii

TRIBUNĂ ZILNICĂ DE LUPTĂ NAȚIONALĂ ȘI CREȘTINĂ

Abonamente anuale: Lei 1000 pentru instituții și sprijinitori; Lei 800 pentru orașe; Lei 600 pentru sate. Se primesc și abonamente pe 6 și 3 luni

Ori ce sumă se poate trimite prin Casa de economii și Cecuri poștale (CEC) astfel: ABONAȚII PENTRU CONTUL 1224 DEPOZIARII „ „ 10405

Director: Dr. ILIE RĂDULESCU

Redacția și Administrația: BUCUREȘTI I, Str. Sărindar 18

TELEFON: Direcție, redacție 4.1853 Ad-ție, publicitate 4.1852

Intre toate popoarele Europei nu vedem altă națiune mai tolerantă și mai ospitalieră decât cea română.

Pe când Jidanii erau persecutați, masacrați și puși pe foc in Spania, Italia și aiurea, în România aflau refugiu și ospitalitate și drepturi mai mult decât Turcii, căci Jidanilor li s'a tolerat întotdeauna a-și avea case și sinagoge în România, pe când Turcilor nu li s'a iertat a-și ridica giamii pe pământul sanctificat cu sângele părinților noșrri.

I. HELIADE RADULESCU
(In „Echilibru între Antithesi" pag. 379. Buc. 1859-1869 culegerea F. A. I.)

Români și Romance, perseverați în luptă pentru triumful Naționalismului!

REGELE

De câteva zile, a căzut la pat și Majestatea Sa Regele.

Boala Suveranului nu e gravă, dar ochii Țării urmăresc cu interes buletinele medicale dela Palat.

In aceste zile, în care nesiguranța internațională crește — războiul din Spania abia intenționează să se... umanizeze, iar Geneva o să-și ia curând vacanța și somnul ei obișnuit — marele nostru Monarh crește din ce în ce mai mult în centrul iubirii noastre unanime.

Și nu numai atmosfera externă e sumbră. In însuși interiorul țării, patimile cresc din zi în zi mai mari și mai fierbinți. Pare-se că trăim o nouă epocă a Vlădeștilor și Drăculeștilor. Partidele politice se sfâșie între ele — iar naționalismul nu numai că n'a putut să realizeze o cât de mică fascie dar, dimpotrivă, duce prin cei mai aleși reprezentanți ai săi, o crâncenă luptă intrinsecă de exterminare.

E trist.

Deasupra tuturor acestor căldări de smoală, Coroana capătă un prestigiu și mai august. In părțile acestea balcanice, dacă n'ar fi fost Rege, Carol II ar fi trebuit să fie Ceva care să stea deasupra noastră a tuturor, să ne stăpânească, să ne poruncească! Trăim timpuri de universală micime și, fiindcă e cuvântul la modă, noi mai ales — cei dela cari poporul acesta așteaptă mai mult — suntem niște bieți pitici ignari.

Se împlinesc în curând 7 ani de când Carol II Și-a încălecat singur destinul, pe al Lui și, spre fericirea noastră, și pe al nostru. Inchid ochii și încerc să-mi închipui ce ar fi fost de capul nostru până acum, dacă din slăvile care L-au adus, nu ar fi apărut Omul legitim al soroacelor acestei Țări.

Un nou ritm de viață a căpătat România de după 1930, ni s'a infuzat în toate arterele de viață par'că un alt sânge, un sânge mai reavăn și mai iute.

Armata este astăzi o realitate. Cei cari au asistat deunăzi la Zece Mai și-au dat seama că apărarea noastră națională manifestă o bună dispoziție sinceră și, oricâte nevoi ar mai avea, nădăjduim că ea va fi mâine, la hotare, un zid de aramă. Armata, dealtfel, este astăzi, în marasmul nostru interior, elementul cel mai disciplinat, armata este adevăratul reazăm al acestor zile.

In toate domeniile de activitate, gândul și prezența Regelui se simt ca un fior și ca un îndemn. Nu e manifestare mai importantă care să nu fie ilustrată de cuvântul regal care cade răspicat, drept în miezul autentic al lucrurilor. In politica internațională, M. S. Regele a condus, vă amintiți, personal, câteva succese.

Noi, cu atât mai adânc suntem întristați, cu cât gripa regală a căzut tocmai acum când Voevodul Culturii ar fi trebuit să inaugureze luna de dragoste a Cărții, pe care Suveranul o iubește atât și a căutat să-i dea în țara aceasta de politicieni și de lipsă de săpun, toată augusta ei importanță.

Și mai ales, avem nevoie ca fruntea regală să se însenineze, ca să ne poată da mai departe lumină din lumina Ei, povață din povața Ei și poruncile sacre care numai acolo, sus, în aurul Tronului, se formulează ele mai senine și mai binecuvântate.

Marele Voevod Mihai, înapoiat dela nuntă și dintr'o călătorie în care a obținut adevărate succese diplomatice, Și-a găsit Părintele bolnav. Palatul nostru Regal a fost visitat în ultimul timp de supărările boalei și tristul nostru Prinț Moștenitor, după ce El însuși suportase rigorile cutitului la Florența și'Și văzuse însănătoșită pe augusta Bunică, Majestatea Sa Regina Maria-Luna Mai — cade acum la o nouă rugăciune către Cel-a-toate păzitor.

Dar ruga Voevodului e a poporului românesc întreg și, mâine, la 8 Iunie, Cei trei membri ai Familiei noastre Regale vor primi cu aceeași fală steagurile care, înnălțându-se, vor striga Regelui Lor:

— Sănătate!

N. Crevedia

Știți voi, Români, dece atâta de
[ticăloși sunt toți JIDANII?:
Fiindcă Talmudul îi descarcă chiar
[și de crime, în toți anii!
O zi anume au JIDANII, în care
[dreptul au să-și spele
Păcatele ce săvârșit-au, — oricât
[de mari, oricât de grele...

Priviți, spre pildă, cum haldăii
[ajunși la râu, pe-un colț de luncă,
In apa lui, din buzunare, anume
[lucruri ei aruncă;
Anume vorbe spun tâlharii, —
[menite, apa să le-asculte, —
Și, făr'delegi, ei iar au dreptul să
[facă 'n lume, cât mai multe!...

PROPUNEREA d-lui MUSSOLINI

de PETRU BANESCU

Propunerea d-lui Mussolini pentru convocarea unei conferințe mondiale în vederea limitării înarmărilor sub auspiciile d-lui Roosevelt a produs surpriză în cercurile internaționale.

Evident intervenția d-lui Mussolini, care este un om de realități, în această atât de gravă și în acelaș timp atât de delicată problemă, se pretează la felurite comentarii și este susceptibilă de unele bănueli. Fiindcă mult desbătuta chestiune a desarmării transpusă în aceia a unei limitări de armament, este pe ordinea de zi a colectivității internaționale de aproape douăzeci de ani, făcând obiectul celor mai îndelungate și neîntrerupte discuțiuni ce s'au dus vreodată în jurul unei probleme internaționale. Lipsa posibilităților practice de control în chestiunile de armament, pun din capul locului această problemă pe un teren alunecos, fiindcă o limitează la buna credință și la sinceritatea statelor interesate. Ori de când e lumea sinceritate și bună credință perfecte, în politică, aproape n'au existat. In aceste condițiuni este dela sine înțeles că o simplă bănuială din partea unui stat că vecinul său se înarmează mai mult decât el, duce la cursa interminabilă și nelimitată a înarmărilor.

Incât din acest punct de vedere propunerea d-lui Mussolini care întotdeauna a disprețuit discuțiile în probleme ce ies din ordinea realităților, poate apare ca pornită dintr'un alt interes decât acela mărturisit. Și firește, presa „democratică" mondială s'a grăbit să interpreteze defavorabil și într'o lumină puțin simpatică această intervenție. Fiindcă s'a stabilit printr'un acord tacit între conducătorii judeo-democrației mondiale, că orice propunere venită dela un guvern democratic trebue să fie sinceră și pornită numai din grija supremă a salvgardării păcii, după cum oricare alta, venită dela un guvern totalitar, trebue să fie pornită din interese meschine și orientată în sensul tulburării păcii. De sigur că aceste comentarii interesate nu merită a fi prea mult luate în considerație, ele făcând parte din arsenalul de luptă al jidanilor, adversari ireductibili ai regimurilor cu fond naționalist.

Dincolo însă de aceste insinuări interesate, pusă în lumina unei analize obiective, propunerea d-lui Mussolini are darul de a afirma odată mai mult intențiile pacifiste ale Italiei și grija guvernului dela Roma față de problemele economice în general și cele muncitorești în particular.

In adevăr d. Mussolini în interview-ul dat ziarului american și desigur și ambasadorul Italiei la Washington, d. Suvich, în intervenția sa pe lângă d. Roosevelt, au stăruit asupra primejdiei economice care amenință toate statele prin cursa nebunească a înarmărilor și asupra aceleia a șomajului de mâine în cazul când rezultatul acestor înarmări nu va fi un război.

Pentru evitarea deci, a acestui răsboi și pentru împiedicarea tensiunei economice care nu s'ar mai putea solutiona altfel, d. Mussolini propune ca Statele Unite să ia inițiativa unei conferințe mondiale pentru limitarea înarmărilor.

Intervenția aceasta a Italiei este

(Urmare în pag. 3-a)

Departe de ovrei!

Dacă dracii 'n chip de oameni ar veni pe lume toți,
Inșiși dracii, ca JIDANII nu s'ar dovedi mai hoți!
Iar de s'ar lua la luptă iadul tot cu ISRAEL,
In puțină vreme, dracii ar ajunge robi la el!..

Aș dar, Române frate, libertate dacă vrei,
Ca de ciumă, ca de lepră fugi departe de OVREI!.
Dacă nu veți face astfel, frați ai plugului și-ai sapii,
Peste voi JIDANII fi-vor UNTDELEMN deasupra APII!...

Radu Bardă

Greerul și-ai lui prieteni

— Fabulă —

de VASILE MILITARU

Când pământul lumii noastre n'avea nici un om pe el
Ci pe huma-i
Trăiau numai
Lighioane fel de fel
Greerul, venind pe lume într'o caldă primăvară,
S'a trezit având la coapsă atârnată o chitară,
Iar din cer, o voce sfântă
I-a grăit atâta: „Cântă"!...

Ascultând porunca slăvii, greerul, ca nimeni altul,
Inceput-a din chitară cu-atât foc să-și cânte psaltul
Incât s'a umplut de vrajă largul tot și tot înaltul;
Și venit-au să-l asculte
Lighioane multe, multe,
Făcând horă împrejurul greerușului, sub cer;
Insă mai de el aproape au venit: un rinocer,
Un măgar, un urs, un vultur, un hipopotam gigant.
Câțiva țapi, un leu puternic, vre-o trei porci și-un elefant, -
Cari în viață totdeauna ghiftuiți fiind la pântec,
Se dădeau în vânt cu toții dup'al greerulu cântec...

— Cântăreț fără pereche, Dumnezeu să-ți țină harul! —
Glăsuia vrăjit măgarul...

— De-al tău cântec, trubadure, ne curg lacrămile 'n iarbă! —
Zis-au țapii cu iubire, clătinând și ei din barbă...
— Vai, ce cântec ți-a dat cerul, —
Suspinau cu ochii 'n slavă porcii toți și rinocerul...
— Robul tău sunt, greerușe! Dacă'mi ceri, eu trag și'n ham!, —
Ingâna cu geana udă marele hipopotam

Și tot astfel, — robi cu toții — și-au ținut pe rând discursul
Leul, Vulturul cel falnic, elefantul și-apoi ursul...
Amețit de-a lor cuvinte, greerul cu-a lui chitară
Le-a cântat întreaga vară,
Dar venind, omăt să cearnă,
Cea mai nemiloasă iarnă, —
Greerul, cu gol bordeiul sub un brad sărac în cetini,
Ajutor porni să ceară dela marii lui prietini:

— Mor de foame, — zis-a dânsul, marelui hipopotam,
Dar, avar, hipopotamul doar atât răspuns-a: — N'am!
— Leule, te rog fierbinte... sunt flămând, mărite leu...
Leul zise: — N'am nici eu!...
— Frate rinocer, la tine ajutor viu azi să cer!...
Dar, făcând spre cer cu cornu-i, a răspuns cel rinocer:
— Cere numai dela cer!...

Și la fel i-au dat să soarbă cu amărăciuni paharul:
Porcii, țapii cei cu barbă, elefantul și măgarul...
Atunci greerul căzut-a ca o zdreanță la pământ, —
Pe chitară 'n două frânt, —
Și-a venit să-l prohodească milostivul iernii vânt:

— Mergi la ceruri, cântărețe, în a raiului lumină, —
Unde porcii și măgarii niciodată n'au să vină, —
Și fii sigur, suflet mare, greerușule plăeș,
Că'n a raiului grădină, unde-i vecinic primăvară,
Ingerii cu neprihană, serafimii fără greș,
Te-or împresura, s'asculte picurarea-ți din chitară,
Sub ninsoare de cireș;
Iar pe fruntea ce măgarii n'au știut cununi să pună,
Serafimii așeza-vor sfânta raiului cunună
Impletită din luceferi și din razele de lună!

Putem trăi cu--„zeamă de sare"?

de Prot. I. MOȚA

Printre multele materii de cari avem trebuință, ca să ne hrănim, să putem trăi, este și sarea.

Totuși, ca să ai, de pildă, o ciorbă bună de găină, trebue să ai întâi o oală de apă curată, bună, de fântână sau de izvor, — apoi să ai... găina, și pe lângă ea legume felurite, și numai apoi o lingură de sare, atâta câtă o cere gustul gurii, plinind porunca trupului. De faci o mămăligă, iți trebuește iarăși o oală sau o căldăruș de apă bună, de izvor sau de fântână, apoi câteva cupe de făină, — iar sare tot numai o lingură două, tocmai cât să nu-ți iasă „mămăliga nesărată".

De-i greși să pui în ciorbă, în loc de o lingură de sare, cinci sau zece, s'a gătat, o mai mâncă pustia, o poți arunca pe gunoi! — Ba de mânci cu prea multă sare, te NIMICEȘTE, EA E ATUNCI OTRAVA PENTRU TRUP, te omoară!

Ci, dacă nu-i prea târziu, vei adăuga *în ciorba prea sărată,* iarăși apă curată, *sănătoasă, care să copleșească sarea, s'o facă* să nu mai fie simțită *decât de-abia, — cât* să nu facă strâcăciune! — *Tot ce e sărat prea tare, zeamă, mămăligă, pâne, poți arunca pe gunoi!*

Dar mi-te, bunule cetitor, ce ai zice, când ar veni un țicnit și ți-ar spune vulpește: Om bun hai că-ți gătesc eu mâncarea, că-s bucătar meșter, umblat prin multă lume. Și știi și mata, mâncarea e bună numai dacă este sare în ea, eu iți voiu pregăti o mâncare foarte-foarte bună, mai bună ca toate: „ciorbă de sare"... Ce i-ai răspunde?

★

De aceste lucruri simple, dar adevărate, ne-aduce aminte lăudărosia evreilor, cari spun, că

(Continuare în pag. II-a)

Căma̧sa de forță

Ziua temperanței

Citim în ziare:

„La 13 Iunie, se va serba *„Ziua temperanței"*. Ministerul educației naționale a decis ca școalele să dea concurs manifestațiilor antialcoolice. Membrii corpului didactic vor vorbi părinților și copiilor despre pericolul alcoolismului".

Bine, bine — adăogăm noi — vor vorbi părinților și copiilor, dar bătrânilor celibatari ca de-alde d-rul Lupu cine să le vorbească despre pericolul alcoolismului?

Felix Romania

Discută, în tren, două studente:

— Ia privește, dragă, spune una, ce țară frumoasă!

— Extraordinar de frumoasă! Are munți, are dealuri, luncă, pădure, râuri. are fluviu, Deltă...

— Are mare...

— Da, zău, știi ce-i mai lipsește? Ocean...

Ieftenirea vieții

In legătură cu hotărîrile de alalăieri ale consiliului de miniștri, „Monitorul Oficial", apărut Vineri, publică un jurnal al acestui consiliu, în care se prevăd înlesniri pe C. F. R., în vederea ieftenirii traiului.

...Acest jurnal nu prevede însă cazuri ca acela de Vineri dimineața dela Brașov, când tot cu atâtorul C. F. R.-ului câțiva călători au scăpat ușor de viața aceasta, prea scumpă...

Progresul României

Technica și rolul Inginerului

de M. B. PLETOIU

In revista „L'Europe Orientale" *care a apărut zilele acestea, găsim un articol de considerațiuni generale asupra desvoltării României.*

Autorul acestui articol pune în evidență meritele inginerului român *și contribuția serioasă ce o dă direct ori indirect economiei naționale. Sunt observațiuni utile ce merită să fie reflectate de toți acei cari doresc independența economică a țării și un progres cât mai mare de care să beneficieze populația autohtonă. Redăm mai jos, pentru cititorii noștri, în traducere, acest interesant articol:*

In acești ultimi zece ani pe cari i-am trăit în străinătate și voiajat prin numeroase țări, am auzit adeseori elogiile cele mai măgulitoare la adresa clasei conducătoare — lumei intelectuale — a României.

Se înțelege, orgoliul meu de *„Țăran dela Dunăre"* a fost prea satisfăcut ascultând pronunțându-se numele atâtor personalități românești foarte cunoscute în străinătate. Diplomați, istorici, juriști, medici, artiști, oameni de știință, oameni politici, justifică, de bună seamă, prin talentul, prin știința, prin competința lor, reputația mondială pe care o au.

Fără îndoială, lor le datorăm faptul că suntem cunoscuți peste frontieră.

Contribuția lor la prestigiul nostru național este imensă.

Dar nu-i mai puțin adevărat că dacă suntem îndeajuns de cunoscuți, ba chiar apreciați pentru înclinarea și aptitudinea noastră pentru preocupările *spirituale*, când e vorba însă de chestiunile *practice* se știe în străinătate tot atât de bine că, în general, Românul nu are înclinare pentru ele! Și, s'o recunoaștem cinstit: nu avem nici un gust pentru *afaceri* propriu zise. Viața comercială nu ne atrage de loc. Românului prea puțin îi pasă de isbândă în domeniul economic. Nu doar că ar fi incapabil! Desigur că nu: dar, el n'are nici tradiție și nici educație în sensul acesta. Ii lipsește mai ales prima calitate a omului de acțiune: *curajul de a întreprinde ceva.*

Acest simț practic, de care depind tocmai condițiunile de viață, o bună stare, evoluția socială, prosperitatea națiunei întregi, ne lipsește.

Lucien Romier, cunoscutul scriitor francez, a sesizat foarte bine această caracteristică a noastră. După un voiaj de studii în România, el scria, în *Revue des Deux-mondes*, că Românul de baștină, de rasă autentică, se interesează puțin de comerț; că nu-i place negoțul ale cărui reguli și elemente le discerne rău, că se simte stângaci și distinsul publicist adaogă că toate aceste provin din lipsa de experiență. Nimic mai adevărat. Soarta a vrut ca dealungul istoriei, în cursul atâtor secole, să fim obligați a trăi de pe o zi pe alta, griji mult mai mari. Așa se explică acest *„lasă-mă să te las"* al nostru și care e sursa tuturor consecințelor economice și financiare nefaste pe care le tragem încă.

Natural, mai e de parcurs un drum lung până atunci când acest Român *autentic* va câștiga experiență, curaj, deciziune și încredere în sine. Odată cu experința el își va realiza independența sa completă. Atunci, el își va putea ameliora condițiunile sale materiale, cari vor avea la rândul lor înrâuriri profunde asupra întregei vieți naționale.

Desvoltarea și organizarea economică a României este o problemă desigur, complexă și destul de vastă; dar dacă nu se poate trata într'un articol, vom încerca totuși în curând să ne ocupăm de ea, cu ocazia unui studiu ce-l vom consacra *Consiliului Economic Superior* și rolul său în viața practică a țării.

*

Dar ceeace marele public străin ignorează mai mult despre România, sunt realizările tehnice din ultima vreme. Străinul nu știe, și nu-și poate închipui, cât de mult s'a schimbat aspectul României, și care e progresul făcut în acest domeniu al tehnicei.

Suntem bucuroși că putem să facem o dreptate unei categorii de oameni cari ocupă un rol hotărîtor la redresarea și la progresul națiunei. Această categorie de oameni — *de gândire și de acțiune* în acelaș timp, cu toată activitatea ei fecundă este mai puțin cunoscută ca altele. Și s'o mărturisim: mai puțin cunoscută nu numai de către străini— ceeace ar fi până la un punct explicabil, dar chiar de către marele public românesc, ceeace mi se pare profund nedrept.

E vorba de *inginerul român.*

Străinul, într'adevăr, nu se poate obișnui ușor cu ideia de a vedea pe acest *cioban din Carpați* capabil să se adapteze așa de repede condițiunilor de viață modernă. Și-l imaginează cu greu ca *șef-technician* în atâtea industrii și întreprinderi de construcțiuni. Se crede, în general, că tot specialistul străin dirijează încă. Ce eroare!

Fără îndoială, sunt încă technicieni străini în multe întreprinderi românești. Dar prezența lor — colaborarea lor utilă, fără nici o discuțiune — se explică mai de grabă prin participarea capitalului străin. La fel se întâmplă în orice țară săracă în capital. Evident, mai sunt și industrii unde colaborarea specialiștilor străini este pentru moment indispensabilă. Sunt acele industrii prea speciale și prea de curând create. Și aici, cum e normal, Românul are nevoie să învețe, să se pregătească. Alături de specialiștii străini el face o ucenicie, o practică nespus de utilă și de rodnică.

*

„Din fericire, România posedă în serviciile sale publice *ingineri technicieni* de o competință nediscutată. Datorită acestei echipe de ingineri specialiști în toate ramurile technicei moderne, România a putut să-și pună în valoare toate bogățiile ei latente și să-și mărească valoarea ei economică. Inginerul este acela care ține astăzi primul lor în producția națională. Pe el se contează atâtea alte posibilități de mâine în desvoltarea industriei țării. Lui îi datorăm, la fel, îmbunătățirea și înmulțirea mijloacelor de transport și a căilor de comunicație. Prin această activitate creiatoare desfășurată de inginer, economia națională va primi o impulsie tot mai viguroasă. Și s'o spunem aci: inginerul este printre alte categorii, cel mai pătruns de nevoile permanente ale națiunei și luat în general, tot el este cel mai desinteresat. Pentru a constata aceasta, e deajuns ca oricare dintre noi să observe și evidența acestui adevăr se impune dela sine.

N'aș vrea, desigur, să stabilesc aici, diferitele feluri de activități în societate. Fiecare profesiune își are rolul său în viața socială și corespunde, natural, unei nevoi. Totuși, dacă ar fi vorba să se facă o clasificare a elitei românești, după importanța rolului ce-l are în societatea actuală mărturisesc, că nu aș ezita de loc. Prin activitatea lui creatoare, pe *inginer* l-aș plasa în prima linie.

Se înțelege că porgresul general depinde de munca diferitelor ramuri de activitate și de o colaborare intimă a tuturor elementelor naționale. Dar nici un fel de muncă nu contribue atât de efectiv la progresul și la prosperitatea generală ca munca inginerului. Ea este cea mai productivă pentru bogăția totală a națiunei. Scopul principal al acestei munci este consacrat interesului general și e inutil să mai spunem că de ea beneficiăm toți și fiecare. Căci, realizările inginerului — nu interesează în ce domeniu — sunt cele care antrenează mai mult și cât mai repede o ameliorare a condițiunilor de viață a populației și în acelaș timp

(Continuare în pag. II-a)

(Continuare în pag. II-a)

SOLIA BISERICII

Tâlcul Evangheliei

Balsamul vieţii

Ioan IV 4-30

Trebuind să meargă din Iudeea în Galileia, Domnul Iisus Hristos alege calea cea mai scurtă care duce prin Samaria, deşi cea mai puţin umblată de Iudei, din cauza vrăjmăşiei dintre ei şi Samarineni. Aceştia din urmă nu mai păstrau nici curăţenia rasei şi nici integritatea legii. Ca rasă, erau un amestec cu străinii aduşi în colonii de către asiro-babiloneni, iar ca credinţă religioasă, păstrau numai cele cinci cărţi ale lui Moisi, respingând cărţile profeţilor. Deosebirea dintre ei şi Iudei se accentuase şi mai mult prin construirea unui templu propriu pe muntele Garizim. Dacă acest templu a fost dărâmat de Ioan Hircan cu 129 de ani înainte de venirea Domnului, Samarinenii au continuat totuş să considere muntele Garizim ca locul cel sfânt pentru închinare. Mântuitorul trece peste orice sentiment de duşmănie naţională şi religioasă, ca peste nişte condiţiuni relative în comparaţie cu noua şi desăvârşita stare de lucruri pe care o va întemeia El şi merge dimpreună cu ucenicii Săi pe drumul Samariei. In apropiere de cetatea Sichar, cam pe la amiaza zilei, Mântuitorul se opreşte la fântâna lui Iacob, pe când ucenicii se duc în cetate să cumpere de-ale mâncării. Intre timp, vine la fântână o femee din cetate să ia apă. Mântuitorul o roagă să-i dea puţină apă, fiindu-i sete. Femeia îl cunoaşte după vorbă şi după chip că este Iudeu şi se miră că-i cere apă, date fiind lipsa de relaţii dintre Iudei şi Samarineni. Mirarea Samarinencii dă prilej ca Mântuitorul să-i înalţe spiritul la lucruri mai înalte decât raporturile acestea de rasă. El nu este un simplu Iudeu, ci e cineva care poate da apa vieţii veşnice. Femeia încă rămâne legată de noţiunea apei fizice, înţelegând cel mult apa de superioară calitate a izvorului, în comparaţie cu apa de cisternă. Dar Mântuitorul continuă lucrul său de înălţare, punând în contrast caracterul de vremelnică domolire a setei fizice, cu nemicşorata satisfacţie pe care o dă setea spiritului adaptată la izvorul vieţii veşnice. Nici acum femeia nu înţelege senzul spiritual al cuvântului. Dar doreşte o apă care să-i astâmpere setea odată pentru totdeauna, ca să nu mai vie mereu la fântână. In definitiv, tot o apă miraculoasă.

Deşi încă e roaba imaginelor fizice, totuşi se simte trecerea spre cazul extraordinar din faţa ei. Deacum vine momentul potrivit ca Mântuitorul să-i răscolească sufletul, cu păcatele din trecut. Femeea e uimită, recunoaşte puterea de profet a Domnului. Cu toate păcatele ei, chestiunile de credinţă o frământă. Prilejul e nimerit ca să afle o lămurire, în cearta religioasă dintre Iudei şi Samarineni. Răspunsul este o descoperire : amândouă cultele şi cel evreesc şi cel samarinean — vor înceta în curând.

Dumnezeu va fi adorat de toate popoarele şi legătura lor cu Dumnezeu nu va fi conditionată de un loc sau de altul. Comparativ, Iudeii au mai multă dreptate decât Samarinenii, pentrucă din sânul lor vine Messia, dar mai presus şi de ei, vine realizarea messianică profetizată, când peste tot Dumnezeu va fi adorat în Duh şi în Adevăr, adică, în primul rând adorare internă, spirituală şi numai în urmă cult extern. Samarineanca îşi mărturiseşte credinţa într'un Messia care va lămuri toate acestea. Acum e prilejul ca Domnul Iisus să i se descopere, drept ceea ce este : Messia cel aşteptat. Treptata conducere a femeei pe calea spiritului, i-a dat putinţa să creadă în Domnul Iisus Hristos. Plină de bucurie, aleargă în cetate să ducă această mare veste.

Predica şi opera mântuirii Domnului, lucrează în Samaria ca şi'n Iudeea ca şi în lumea întreagă, atunci şi astăzi şi în veci. Setoşi de apa vieţii veşnice, venim cu toţi la izvorul Domnului să ne adăpăm.

Teofilact

Samarineanca dela fântâna lui Iacob, ar fi dorit o apă minunată, din care să bea odată şi pentru totdeauna, ca să nu mai vie mereu la fântână. Apa cea vie, din care bând nu mai însetezi în veac şi despre care-i vorbea Domnul Iisus, era însă ceva mai mult decât îşi închipuise şi de cum dorise Samarineanca în primele momente. Ea însăşi, când şi-a văzut descoperită taina vieţii ei, prin care mişunau scorpionii păcatelor, când şi-a dat seama că acest călător vine cu mult mai departe decât ţinuturile Iudeei, că El coboară din înălţimile atotştiinţei dumnezeeşti, aducând pe pământ însăşi solia mântuitoare a lui Dumnezeu, s'a ridicat pe cât i-a fost cu putinţă la senzul spiritual al apei despre care vorbea Iisus. O înţelegem din bucuria cu care aleargă în cetate să vestească venirea unui asemenea profet, care putea foarte bine să fie însuşi Messia.

Samarineanca aceasta, din chiar mocirla păcatelor ei, era setoasă după viaţa profetizatelor vremuri messianice. Oricât de mult atingerea cu interesele şi condiţiunile materiale imediate, va fi corupt concepţia spirituală a messianismului, era oricum, un ideal spre care această femee, ca şi atâţia alţi contimporani, suspinase, aşteptându-l. Vremuri mai bune, prosperitate naţională şi economică, descătuşare din robia străinilor, restaurare a teocraţiei lui Israel, oricum s'ar fi chemat realizarea viitoare a messianismului profetizat, aceasta constituia în orice caz, un continuu miraj pentru năzuinţele acestei femei şi acestor contimporani ai lui Iisus.

Trecând peste specificul iudaic al nădejdilor de viitor, nu e nevoe de prea mare sforţare ca să înţelegem că Samarineanca simbolizează întreaga omenire, din totdeauna, frământându-se între căderile ei istorice şi între năzuinţile ei de înălţare către o lume supraistorică, în care presimţea desăvârşita deslegare a destinului ei.

Dealungul atâtor milenii de ani, această Samarineancă a Istoriei, o auzim cum suspină, cum se sbate şi cum se roagă : „Doamne, dă-mi această apă, ca să nu mai însetez!" Veşnica însetoşare a omenirii după supremul bine, după adevărul deplin şi după frumosul desăvârşit. Neostoită sete, pentrucă isvoarele la care s'a adăpat atâta vreme, erau doar isvoarele totdeauna sleite ale ştiinţii şi gândirii omeneşti. Intotdeauna, pionierii cercetărilor ştiinţifice, au întâlnit în calea lor piscuri inaccesibile, pe cari alţii, după dânşii, au isbutit să le urce, pentru ca şi ei să expire neputincioşi în faţa altor ascensiuni imposibile, dincolo de cari au ghicit nesfârşitul domeniu al necunoscutului. Ce este dincolo şi iarăşi dincolo, până în infinitul existenţii şi până în veşnicia Aceluia care stăpâneşte începuturile şi sfârşiturile, senzul şi substanţa lumilor ? „Atâta ştiu hotărît, anume, că nu ştiu nimic" — spunea unul dintre înţelepţii anticităţii. „Deşărtăciunea deşărtăciunilor" — spunea la rândul său înţeleptul Solomon, care se adăpase la toate isvoarele fericirilor pământeşti.

Omul ţinteşte mereu către absolutul dorinţelor sale. In bine sau în rău, în confuzia pe care adeseori o face între aceste noţiuni, el se depăşeşte totuşi pe sine şi-şi afirmă mereu senzul metafizic al pelerinagiului său în această lume. Viaţa cu nesfârşite variaţii, forme şi plăceri, de nesfârşită durată aici pe pământ şi oricum ar fi proiectată mai departe, este marea şi neodihnita năzuinţă, în slujba căreia s'au pus toate cercetările minţii omeneşti. Iată alchimia Evului Mediu cum se sileşte să descopere elixirul vieţii, acel panaceu, acel remediu universal şi fără greş al tuturor boalelor şi suferinţelor omeneşti.

Iată-l pe Faust al lui Goethe între retortele şi volumele lui de magie, între uneltele bătrânei vrăjitoare şi între amăgitoarele artificii ale diavolului, visând reîntoarcerea tinereţii cu suprimarea definitivă a bătrâneţii şi a morţii. Dar suferinţile şi moartea Margaretei, devin suferinţele lui, cu necontenita desamăgire a omului pământesc şi cu ultima nădejde a unei mântuiri pe care numai clopotele Invierii i-o pot trezi şi întări. Oricum, foarte semnificative căutări, pentru necontenitul dor al omenirii, către depăşirea prezentului. Ce dureroase mărturisiri face Alfred de Musset pe patul morţii : „Pentru ce am trăit ? In toată viaţa, am căutat ceva şi n'am găsit!" Poetul care spunea că versurile durerii sunt cele mai frumoase şi că el cunoaşte versuri cari sunt adevărate hohote de plâns. Desigur, atâta vreme cât oamenii caută să-şi potolească setea lor în smârcurile şi'n mlaştinile unei ştiinţi statice. Se adevereşte şi în forma aceasta, cuvântul profetului Ieremia : „Poporul meu a săvârşit un îndoit păcat : m'a părăsit pe mine, izvorul apelor vii şi şi-a săpat fântâni, fântâni crăpate, cari nu ţin apă".

Aşa sunt toate fântânile acestei vieţi pământeşti, începând dela isvoarele apei fizice, cu tot murmurul şi poezia lor şi terminând cu isvoarele înţelepciunii omeneşti. Căci după cuvântul poetului, totul aici pe pământ, e sarbăd şi scurt.

Aici pe pământ, toţi crinii se ofilesc,
Tot cântul de pasări e scurt,
Eu visez primăveri ce rămân
Mereu !

Şi astfel, trebue să vedem, dacă nu cumva e mai bine să cerem dela Iisus, odată cu Samarineanca, apa cea vie, adevăratul balsam al vieţii.

Ec. Gh. V. Butnariu

Putem trăi cu - „zeamă de sare" ?

(Urmare din pag. I-a)

ei sunt printre popoare, „sarea pământului", de care însuşi pământul şi viaţa de pe el, au nevoie.

Las' că e o lăudăroşie încornorată, să-şi închipue, că ei ar fi aşa de trebuinţă neamurilor, popoarelor, cum e sarea vieţii de pe pământ ! — Dac'ar fi să cercetăm, apoi cu cât mai cu dreptate ar putea-o spune asta despre sine apa, care e cu adevarat de neapărată nevoie vieţii depe pământ, căci ea topeşte şi sarea şi celelalte materii hrănitoare din pământ, şi fără de ea, acelea ar rămâne moarte în sânul pământului. Dar şi 'naintea apei, ar putea ridica cuvânt căldura soarelui, fără de care şi apa ar rămâne în stare de ghiaţă, nu ar curge şi nu ar topi nici sarea, nici pe celelalte săruri multe din pământ, cari prin ea se prefac în hrană. Aşa că apa, pentru a da curs vieţii, atârnă de soare, iar sarea de apă. Cu alte cuvinte, sarea e numai un element, o materie din o mie, de cari se foloseşte viaţa pe pământ.

Că evreii cred, că sarea e mai presus de toate de trebuinţă vieţii, şi că ei se ţin a fi „sarea pământului" între neamuri, — îi priveşte.

Dar, ca să se găsească Români cu capu 'ntre urechi, cari să creadă şi ei tot aşa,—şi, ca urmare, socotind ca fac un „bine" neamului lor, să lucreze din răsputeri, a pune în hrana de toate zilele a neamului nostru, tot mai multă „sare" de asta dela Marea-Moartă, — asta s'o priceapă d. Sadoveanu, cel mai nou inspector din Ocna de „sare" din Sărindar, unde s'a tocmit pe plată, să lucreze din răsputeri la scos de „sare" din Ocnă,

Mult mai nobilă este munca celor ce scot sare din Ocnele Mari !... Că aceia ispăsesc, prin munca lor, păcate grele săvârşite în viaţă. Pe când Sadoveanu săvârşeşte zi de zi, ceas de ceas, crime mult mai grozave, ca a acelor ocnaşi : el scoate, de asudă, la sare

Şi el e azi un simplu ocnaş în acea speluncă-ocnă ; e rob, de calitate respingătoare, în mâinile stăpânilor Ocnei, în care s'a scufundat, fără putinţă de a mai vedea soarele sfânt al sufletului neamului românesc...

Un lucru îl uită însă săpătorii din Ocna Sărindarului : că o mâncare, în care ai pus sare de 3-4 ori mai multă decât o poate suferi gura celui căruia i-o dai, — va fi scuipată afară de cel pe care l'ai înşelat a o lua !

Iar asta numai o stăpânire „de dreapta", de cea mai dreaptă „dreaptă", ni-o poate aduce !

Prot. Ioan Moţa

Conferinţele d-lui Auguste Perret

Printre arhitecţii ce vor ocupa un loc de frunte în falanga noratorilor, cari au dat în epoca contimporană un impuls evoluţiei arhitecturale către realizări noui, Auguste Perret este dintre cei mai de seamă.

Spirit de o rară independenţă, Auguste Perret nu a făcut concesiuni tiraniei dogmelor. Libertatea gândului său l-a ridicat atât contra formulelor perimate cât şi contra modernismului cubist sectar.

Dar cu ajutorul cuvintelor este greu de a prezenta cititorului realitatea vie a minunatei concepţii celebrale şi artistice ce poate fi revelată numai de operile marelui arhitect.

Printre acestea cele mai cunoscute şi cărora Perret le datorează faima sa sunt: Teatrul „Champs Elysées din Paris" şi biserica din Raincy.

Două programe, două subiecte complect diferite la realizarea cărora printr'o conformitate logică a ideilor artistul a dovedit o înţelegere deopotrivă de clară a subiectului, a găsit soluţia luminoasă a problemei propuse, a întrebuinţat cu aceiaşi logică materialele moderne, a obţinut efecte decorative noui prin asocierea sculpturei şi picturei la arhitectură.

Amintim că prima conferinţă a d-lui Auguste Perret sub auspiciile Institutului Francez de Inalte Studii şi Societatea Arhitecţilor Diplomaţi va avea loc azi 29 Mai crt. la ora 21 la Sala Dalles cu titlul „Arhitectura" iar a doua conferinţă în ziua de 31 Mai la ora 18 în aceiaşi sală, va trata despre „Câteva realizări Arhitecturale contimporane".

Din Evanghelia dela Ioan

Intuneric şi lumină

Stând Iisus cu ucenicii, astfel către ei grăit-a :
„Dumnezeu iubi pe oameni într'atât, că dăruit-a
„Şi pe Fiul Său, doar unul, ca să creadă'n El, şi, deci,
„Cine-o crede, să nu piară, ci să aibă viaţă'n veci.

„Fiindcă Dumnezeu pe Fiul Său nu l-a trimis în lume
„Ca s'o judece, — ci'ntr'însa ca s'o mântuie acum e.
„Şi acel ce crede întru El nu se va osândi,
„Iară cine nu va crede, osândit pe veci va fi.

„Că'ntru numele acelui care din Cerescul Tată
„S'a născut, din veci, nu crede. Şi această judecată
„Astfel este : că lumina a venit în lume, jos,
„Şi'ntunericul părut-a oamenilor mai frumos.

„Şi aceasta — adevăr zic — pentru faptele lor rele :
„Că tot cela ce lucrează răul — inima s'o 'nşele —
„Nu s'arată la lumină, — o urăşte, fiindcă nu-i
„Vrerea să i se vădească toate lucrurile lui.

„Cela ce iubeşte, însă, adevărul îşi îndreaptă
„Paşii spre lumina zilei, ca din fiecare faptă
„Cugetul să şi-l vădească, — împăcat fiind mereu
„Că lucrează după voia sfântă a lui Dumnezeu".

MARIN I. PREDESCU

Cupa României

Venus-F. C. Rapid

Duminică stadionul campionilor găzduieşte o nouă întâlnire pasionantă.

De data aceasta lupta se va petrece pentru Cupa României.

Venus întâlneşte F. C. Rapid. Pe deoparte Venus — campionul României pe anul 1937 — glorios sul câştigător al celui mai mare trofeu sportiv, ţine neapărat şi e gata de orice eforturi, pentruca să cucerească şi cealaltă mare probă sportivă a anului : Cupa României.

Pe de altă parte Rapid, echipa care a ameninţat şansele Venusului dar a trebuit până în cele din urmă să încline steagul, nu ar putea să se realizeze altfel decât prin câştigarea Cupei...

Ttât numai că-i va fi puţin cam greu...

Formaţiile echipelor nu se cunosc încă şi nici nu se vor cunoaşte până astă seară. Orice anticipare este grăbită.

Analizând obiectiv, şansele adversarilor de mâine, vedem pe Venus favorit la o diferenţă minimă.

HIPISM

Astăzi sunt curse de trap pe hipodromul Floreasca. Alergarea de căpetenie este Premiul Comisiunei Zootehnice, în care figurează cai de frunte ai turfului.

Pronosticurile noastre sunt:

Pr. Havana: Stuf, Ciclon.
Pr. Hanerl: Casatca, Brad, Centaur
Pr. Helios: Jarvis, Campion pr., Thalio.
Pr. Hanul Conachi: Margareth T. Harry Piell.
Pr. Hambleton: Citronat Gordon, Campion.
Pr. Heros: Gr. Benckendorf, Avanti III, Eggy.
Pr. Comisiunii Zootehnice (repriza I): Pai, Cupidon.
Pr. Comisiunei Zootehnice (repriza II): Rolo, Naplopo.
Pr. Hercule: Trixie, Nation.
Pr. Hotar: Dolly Worthy, Jeleş II, Brebenea.

Progresul României

(Urmare din pag. I-a)

şi consecinţe favorabile vieţei economice naţionale.

In plus, desvoltarea industriei, mărirea forţelor productive şi ameliorarea căilor de comunicaţie constituiesc, alături de armata ţării, elementele cele mai importante pentru apărarea naţională.

„UN INGINER chiar când face politică — ceeace se întâmplă, uneori — urmăreşte, de obiceiu, acelaş ideal : SA CREIEZE. El face o politică de realizări. Ar fi de ajuns să reamintim numele lui I. I. C. Brătianu, creatorul României Mari. Sau pe acela al lui Vintilă Brătianu, adevăratul iniţiator al economiei naţionale. Se ştie prea bine că el a dat elanul producţiei româneşti pe plan strict naţional. Şi să nu uităm ! Amândoi fraţii Brătianu au fost *ingineri*.

E oare o simplă concidenţă între pregătirea lor (ingineri) şi marile realizări pe cari le-au făcut? Disigur că nu !

Din păcate, scena politică se acomodează destul de rău cu prezenţa oamenilor de ştiinţă în general şi mai ales cu aceia a oamenilor de ştiinţe pozitive. Dacă ne limităm exclusiv la inginer, iată numărul exact al parlamentarilor actuali : din 247 senatori şi 383 deputaţi, nu putem înnumăra decât 6 senatori şi 14 deputaţi, adică, în total, 20 de parlamentari ingineri.

Avem în schimb 54 senatori şi 170 deputaţi, adică 124 de parlamentari avocaţi.

Evident, nu acest număr reprezintă scara, proporţia, gradaţia de stimă publică a ingineruiui şi a avocatului ! Dar să recunoaştem că inginerul nu se poate adapta aşa uşor obiceiurilor politice. Altfel se prezintă cazul unui avocat. Căci într'adevăr politica nu este numai o chestiune de temperament; ea mai este şi o chestiune de pregătire, de formaţiune intelectuală şi apoi profesională. Cine nu vede diferenţa ! S'ar putea zice chiar prăpastia între un avocat şi un inginer.

Acest subiect s'ar preta, desigur, minunat de bine la foarte multe reflexiuni. Las altora, cu timp mai mult şi cu spirit de observaţie mai ascuţit, grija ori satisfacţia s'o facă. Nu voiu încerca să spun decât un cuvânt, o reflexiune, ce de bună seamă e la îndemâna oricui, în gândul ori pe buzele tuturor.

Inginerul reprezintă *o voinţă constructivă*, în vreme ce avocatul reprezintă *spiritul critic* cu speculaţiunile lui contradictorii.

Inginerul elaborează un proiect oarecare, să zicem un pod, un drum ca să *dureze*. Avocatul studiază ca să pledeze un proces actual şi dacă e posibil să-l câştige. Avocatul poate să improvizeze o minunată pledoarie şi adeseori cu succes. Improvizaţia nu este, nu poate fi actul unui inginer. In vreme ce avocatul poate să obţină rezultate parţiale, inginerul nu poate să aibă decât un singur rezultat final; reuşita întreagă ori eşecul total. Un motor, o locomotivă merge ori nu merge. Ia fel e cu un pod : ori suportă trecerea anumitor greutăţi ori se dărâmă. Un dig, rezistă sau nu. Realizările inginerului nu se pot deci acomoda cu jumătăţi de măsură. Acţiunea lui, munca lui, implică o realizare integrală. Forţa inginerului e tocmai în această disciplină severă a ştiinţei lui. Technica şi ştiinţa experimentală nu se pretează la soluţii infinite.

Din contră, slăbiciunea avocatului — sau cine preferă să-i zică forţa lui — stă tocmai în acea universalitate de concepţii, în acea libertate retorică unde spiritul nu cunoaşte constrângerea ştiinţelor exacte, suveranitatea cifrelor. De aci, acea infinită varietate de soluţii în acţiunea unui avocat. Un duel retoric, desigur e foarte frumos, el ne procură minunate satisfacţii spirituale. Dar tocmai prin această varietate de rezultate posibile ce provoacă bucurii spiritului nostru, tot aceea varietates ne lasă şi tristeţă, mâhnire în suflet. Această multiplicitate de metafore fatal transformă spiritul avocatului până la deformare. Modelat astfel, avocatul în politică — parlamentar ori ministru — când va avea să-şi spună cuvântul în treburile publice, va fi întotdeauna înclinat la discuţii lungi şi la cele mai savante contradicţii. In loc să accelereze rezoluţiunile, el va prefera să le amâie. Ba se întâmplă şi mai mult : uneori, în urma unor strălucite argumentări se revine asupra deciziunilor luate. Cine nu cunoaşte atâtea reveniri? Şi ceeace este mai demoralizant în cazul acesta, e faptul că tocmai atunci se strigă mai tare : *„Ce izbândă, câtă suplete !"* Dacă amânarea soluţiilor ce trebuesc luate la timp este cea mai rea metodă de lucru a cuiva, să revii asupra unui lucru hotărît, mai ales în politică, fără motive serioase, e pur şi simplu dezastros. Căci aceasta însemnează discreditarea autorităţii Statului, justifică o legitimă neîncredere generală şi anarhizarea spiritelor.

Un militar, un medic, un profesor, un inginer, mai întâiu, nu este partizanul amânării soluţiilor de dat. Din contră ; el este prompt a lua o hotărire şi pe răspunderea sa directă. Apoi el are respectul unei hotărâri luate întocmai ca şi al unui cuvânt dat.

Putem noi să zicem acelaş lucru despre un avocat? Din păcate, nu ! Căci avocatul e SUPLU ! Şi doreşte să devină tot mai suplu dacă se poate. Cine se mai înşeală astăzi ? In politică această *suplete* n'a făcut altceva decât să mărească confuzia. Această *suplete* e sursa nesfârşită a acelor lupte oratorice Ca şi când progresul unei naţiuni s'ar realiza prin discursuri — oricât de frumoase ar fi ele ! — Problemele politice ale vieţii de azi cer soluţii repezi.

Inginerul nu are gustul amânărilor, cu atât mai puţin pe acel al schimbărilor continui ale unei hotărâri fixate. Inginerul resimte influenţa pregătirii lui profesionale şi a meseriei ce exercită. Munca lui nu se limitează la speculaţiunile spiritului. Lupta ce o duce în activitatea lui nu e îndreptată contra altui om : toate sforţările sunt pentru A ORGANIZA şi dacă e vorba de o victorie, de un succes, acestea au un caracter infinit superior decât izbânzile unui avocat. Acest triumf, această reuşită se exercită asupra materiei, asupra naturii. Insăşi caracterul, sensul muncei inginerului este acela de *colaborare*. Scopul urmărit este de a creia, de a organiza, de a adapta şi de a supune elementele naturii în slujba omului, a societăţii, a prosperităţii şi a apărării naţionale. Dacă inginerul poate să aibă un *adversar*, apoi desigur că nu este altul decât natura.

Tot aşa este oare cazul avocatului? Priviţi vocabularul lui : el singur spune destul : *pledare, amânare, compromis, adversar*. Aceste preocupări, aceste gânduri explică ele însele actele avocatului. Ele pledează întotdeauna contra cuiva; — are deci un *adversar*. Aşa se explică că în politică el cunoaşte mult mai bine pe adversari decât pe partizanii lui. Toată atenţia lui e îndreptată să supravegheze planurile, mişcările, spusele adversarului său. Câtă agitaţie, ce bătălie oratorică şi toate astea cât de sterile ! Şi totuşi aceasta este atmosfera, *climatul*, cum se zice azi, al discuţiunilor lor, al acelor pasiuni din care nu iese decât confuzie, ba adeseori învrăjbire, în loc de colaborare.

Adevărata muncă, munca creiatoare nu se înfăptueşte, nu se poate desăvârşi, decât în armonia tuturor.

M. B. Pletoiu

Aspecte, insigne, comentarii

Comemorarea savantului francez Coulomb

Societatea Politechnică din România şi institutul român de energie au luat iniţiativa comemorării marelui savant francez Coulomb, Sâmbătă 29 Mai, ora 18, în sala Societătei Politechnice, calea Victoriei 118.

După un cuvânt introductiv, d-nii prof. Gh. Em. Filipescu şi prof. G. S. Gheorghiu dela politechnica din Bucureşti vor conferentia, primul despre „Contribuţiunea lui Coulomb la statica şi rezistenţa materialelor", iar al doilea despre „Lucrările lui Coulomb în domeniul electro-technicei".

Intrarea liberă. D-nii membri ai Societăţei Politechnice şi ai Institutului român de energie sunt rugaţi să ia parte la această şedinţă.

Opera Română din Bucureşti

Sub inaltul patronaj al d-lui ministru VALER POP va avea loc Sâmbătă 5 Iunie a. c. la Opera Română din Bucureşti, o reprezentaţie teatrală extraordinară cu piesa de mare succes „ALT GLAS" de dr. VICTOR PAPILIAN prof. universitar directorul Teatrului Naţional din Cluj.

Pentru

amintirea lui Creangă, d. Demostene I. Gheorghiţă a făcut să apară un volumaş intitulat: „Bojdeuca din Ticău".

Scrie frumos d. Gheorghiţă despre necesitatea refacerii bojdeucii lui Creangă şi am dori ca gândurile să i se realizeze.

„Ilustrriester Beobachter"

a apărut de curând într'un număr jubiliar cuprinzând un amplu material referitor la „Germania lui Adolf Hitler".

Pandectele militare

— se numeşte revista de drept militar, aerian şi maritim care va apare peste câteva zile sub conducerea unui comitet.

Redactori: avocat Preutu şi căp. av. Scânteie M. din contenciosul ministerului aerului şi marinei.

Conferinta

— revista condusă de d-nii prof. *C. Dinu* şi *Gh. Dem. Andreescu*, cuprinde în n-rul 7—8: *N. Sassu*, ministrul agriculturii, discurs la legea pentru incurajarea agriculturii, o expunere documentată, a situaţiei agriculturei româneşti, şi măsurile luate de guvernul liberal pentru progresul agriculturei noastre; *Alexandrina Cantacuzino*, despre America conferinţă ţinută pentru societatea „Amicii Statelor Unite" o interesantă descriere a situaţiei şi stărilor de spirit în noul continent; *D. I. Gheorghiu*, fost secretar g-ral al lui Vintilă Brătianu, despre libertatea comerţului internaţional, conferinţă în care fostul colaborator al ministrului de finanţe, desvăluie adevărata stare a comerţului internaţional, şi măsurile ce trebuiesc aplicate pentru intensificarea celei mai importante ramuri a comerţului.

D. Al. M. Randa

— a făcut să apară zilele acestea un documentat volum despre „REVOLUTIA NATIONAL-SOCIALISTĂ".

Studiul d-lui Randa este binevenit, astăzi când se caută de anumita presă să se arate naţional-socialismul în culorile cele mai nefireşti.

El înseamnă, pe lângă aceasta, şi o frumoasă contribuţie adusă literaturii noastre politice, destul de săracă în opere de adevărată valoare.

DE LA O ZI LA ALTA

TEATRU

TEATRLL NAŢIONAL : Generaţia de sacrificiu.
TEATRUL REGINA MARIA: Topaze şi De ziua nevesti-mi.
COMOEDIA : Floare de lămâiţă,
GRADINA MARCONI (VESEL) : Crai de tobă.
TEATRUL LIGII CULTURALE: Fiul cel pierdut.

CINEMA

CAPITOL: Clipe de rătăcire, jurnal şi completare.
ARO: Mister Flow.
ROXI: Clipe de rătăcire, jurnal şi completare.
TRIANON : Un înger de doctor şi Music-hall.
VOX: Strigătul cazacilor, jurnal şi complectare.
A.R.P.A.: Teroarea deşertului.
FEMINA: In serviciul Franţei cu Marthe Richard.
FORUM: Născută pentru dans şi Jenny.
A.R.P.A. (Grădină): Regina Valsului şi Prinţesa Olga.
DARLY: Voi fi a ta şi Dede.
OMNIA: Născută pentru dans şi Insula groazei.
CITY: D-ra Lilly şi Insula plutitoare.
MARCONI: „Paradisul femeilor", Masca galbenă şi jurnal cu Incoronarea dela Londra.
MODEL: Călăreţul fără frică şi Cobra tango.
DORY: Omul în flăcări şi strigătul junglei.
COTROCENI: Căpitanul Ianuarie, Locotenentul cuceritor.
DIANA: Informatorul secret şi Manevrele de toamnă.
DICHIU: Grădina lui Allah şi Strengăriţa.
UNIC (Filantropia): Stânca norocului şi Duşmânie.
ORFEU: Dormitorul fetelor, Vampirul din Praga şi Stan şi Bran.
TRIUMF: Crima d-rului Crespi şi Un sărut fatal.
DOAMNEI (Manon): Infamia şi Ultimul mohican.
PACHE: Valsul şampaniei şi Raza roşie.
VOLGA (Dorobanţi): Strigătul cazacilor, Stan şi Bran aventurieri şi Incoronarea Regelui Angliei.
LIZEANU: Studentul din Praga, Rumba şi artişti.
CENTRAL: Sărbătoarea Iadului, Stan şi Bran moştenitori în Scoţia şi revista Ţiganii în harem.
PAX: Gondolierul de pe Broadway şi Inamicul public nr. 1.
FLORIDA: (b-dul Ferdinand 118): Ingerul nevinovat, 13 ore în văzduh şi jurnal.
ŞIC (Grădină) Filantropia: 85 : Nopţi Moscovite şi Comoara blestemată.
ILEANA: Misiunea Brigăzii No. 41 şi Cavalerul dreptăţii.
LOLICA: Rin-Tin-Tin salvator şi Stan şi Bran ţigani.
MILANO: Nu vă incredeţi în bărbaţi şi Lupii între ei.
GLORIA: Mathias Pascal şi Extravaganta d-ră Bennet.

RADIO

SAMBATA ,29 MAIU 1937
RADIO-BUCURESTI
RADIO-ROMANIA

14.10. Radio-jurnal: Ora. Mersul vremii. Ştiri interne şi externe.
14.25. Muzică distractivă (discuri).
15. Ultimele ştiri.
16.45. Ora străjerilor: I. „Străjerul samaritean", de maior dr. Mustăcescu. II. „Pandurii", scenariu radiofonic, de Ştefan Popescu, jucat de elevii-străjeri ai stolului şcoalei comerciale „Marele Voevod Mihai", de sub direcţia d-lui prof. Scarlat Ionescu. Comand. străjer: col. Şt. Nicolescu. III. Ştiri străjereşti.
18. Concertul fanfarei reg. gardă Mihai Viteazul, cond. de lt. Giugariu.
19. Ora. Mersul vremii.
19.02. Săptămâna laptelui, de prof. dr. M. Manicatide.
19.10. Concert de muzică distractivă. Orch. Radio, dirij. de Const. Nottara: muzică din operele franceze.

UNIVERSITATEA RADIO

19.50. Un patriarh al şcoalei româneşti: Lupu Antonescu, de prof. C. Kiriţescu.
20.10. Continuarea concertului orch. Radio.
21. Poşta Radio.
21.15. Seară de dans.
22.30. Radio-jurnal; Sport.
22.45. Concert nocturn al orch Petrică Moţoi, transmis dela restaurantul „Mircea".
23.45. Jurnal pentru străinătate în limba franceză şi germană.
23.55. Ultimele ştiri.

RADIO EXPERIMENTAL

18.30. Muzică variată.
18.45. Muzică românească.
19. Informaţiuni universitare.
19.10. Conferinţă ştiinţifică.
19.20. Muzică distractivă.

DUMINICA, 30 MAIU 1937
(Ora dimineţii)

7.30. Deschiderea emisiunii: Gimnastică ritmică; Radio-jurnal; Concert de dimineaţă (discuri).
8.30. Inchiderea emisiunii.
9.55. Ora religioasă: I. Clopote. II. Serviciul religios transmis dela Sf. Patriarhie. III. Predică.
13. Ora. Culturale. Sport. Cota Dunării.
13.10. Concert de prânz. Orchestra de salon Radio, dirij. de Ion Ghica.
14.10. Radio-jurnal. Ora. Mersul vremii. Ştiri interne şi externe.
14.25. Continuarea concertului.
15. Ora Satului: Cum să apărăm păsările împotriva molimelor, de dr. D. Russu.
15.15. Muzică populară românească
15.55—16.15. Continuarea concertului.
18. Concert de muzică românească şi de dans. Orch. Nicu Busuioceanu, canto: Mielu Constantinescu.
19. Ora. Mersul vremii.

UNIVERSITATEA RADIO

19.02. Statiuni balneo-maritime de pe coasta dobrogeană a Mării Negre, de docent dr. Horia Slobozianu.
19.25. Continuarea concertului.
20. Trandafirul, de Gh. D. Mugur.
20.20. Concert coral al Asoc. creştine a tinerilor, cond. de Radu Botez.
20.55. „Biletul de favoare", comedie radiofonică de Ion Manu.
Regia artistică: Victor Bumbeşti
Regia technică: Al. Lohan.
21.55. Concert de muzică variată. Orch. Radio.
22.30. Radio-jurnal.
22.40. Rezultatele sportive, de Radu Vasilescu.
22.45. Concert de muzică românească — d-ra Caliopi Gheorghiu (canto) şi orch. Radio.

Viața politică
VOTAȚI
VOTAȚI
VOTAȚI

Suspendarea urmăririlor
pentru contravențiile dresate la legea monopolului alcoolului

Condițiile de reducere a acestor contravenții

Ministerul finanțelor, direcțiunea generală a monopolului alcoolului, a dispus ca să se întocmească de urgență tablouri nominale de contravențiunile dresate la legea monopolului alcoolului, proprietarilor de vii și livezi cu întinderi până la cel mult 2 ha., tablouri în care să se treacă contravențiunile dresate și aprobate până în seara zilei de 15 Martie 1937.

Pentru aceste contravenții s'a aprobat reducerea amenzilor aplicate, cu condițiunea achitării impozitelor datorate și s'a dispus să fie ținute în suspensie asemenea urmăriri până ce se va trimite scăderea amenzilor în condițiunile mai sus arătate.

Ședința consiliului sanitar superior

Eri dim., s'a ținut la ministerul Sănătății consiliul sanitar superior.

A prezidat d. ministru dr. Costinescu.

Au participat la lucrări d-nii: prof. Gane, secretar general, prof Danielopol, dr. Pușcariu, d-na Pia Alimănișteanu, prof. Proca, Minovici, Mihail Ciucă, general dr. Iliescu, dr. Tănăsescu-Tase, prof. Vintilescu, prof. Paulian, farmacist Adam, dr. Cantemir Angelescu și arhitect Negoescu.

S'a examinat și hotărât adeziunea României la convenția internațională relativă la taxa pentru viza patentei de sănătate la vapoare.

S'a discutat și dat formă definitivă regulamentului legii pentru acordarea de concedii funcționarilor de stat, județ și comună, tuberculoși.

Consiliul a aprobat să se treacă în regulament dezideratele funcționarilor dela c. f. r.

Viitorul consiliu va examina și aproba regulamentul specialităților farmaceutice.

Condițiile de admitere în școala pregătitoare
pentru serviciile de control al materialelor

Direcțiunea generală c. f. r. anunță că în ziua de Joi 1 Iunie cor. ora 16 se va ține în localul direcțiunii controlului din București, un examen de admitere în școala pregătitoare pentru serviciul de control al materialelor.

La acest examen este obligat a se prezenta tot personalul birourilor F. i. de pe lângă direcțiile financiare.

Se mai pot prezenta la examen, personalul aparținând direcțiunilor A., T., L., și E.

Această categorie de funcționari trebuesc a fi autorizați să urmeze cursurile de către direcțiunile de cari aparțin.

Examenul constă dintr'o probă scrisă și una orală. Examenul scris va consta din o teză de cunoștințe generale în specialitate; o teză de aritmetică și geometrie și o schiță de desen după natură.

Oralul va consta din întrebări asupra cunoștințelor din ramura de serviciu c.f.r. a candidatului.

Cursurile vor începe la 15 Septembrie cor. și vor dura 3 luni.

Inscrierile pentru examen se primesc până la 25 Iunie cor.

In curând Giurgiul va fi legat cu Rusciucul
printr'un ferry-boat

Zilele acestea urmează să sosească în Capitală o delegație a ministerului comunicațiilor al Bulgariei pentru semnarea convenției privitoare la legarea prin portul Giurgiu a Bulgariei și României printr'un ferry-boat care va face posibilă legătura feroviară București-Sofia.

Proectele pentru executarea sistemului special de acostare pe ambele maluri ale Dunării, ca și proectul pentru construcția ferry-boat-ului destinat a primi vagoanele de cale ferată, sunt complet întocmite de direcțiunea construcțiilor din direcția generală a C.F.R. și au aprobarea celor două ministere respective, bulgar și român.

După parafarea convenției lucrările vor începe imediat.

Medicină pentru toți

Centrele anti-canceroase

Combaterea cancerului în țara noastră își găsește eficacitatea dorită de către medici prin organizarea cât mai științifică a „Centrelor anti-canceroase", cari vor fi prețioase mijloace de a descoperi această boală în toate straturile sociale, cât mai neintârziat posibil, și de a da indicațiuni de tratament asupra tuturor cazurilor perfect diagnosticate. Dealtfel nici nu se poate concepe ca organizarea reală a unei lupte în contra cancerului să fie viabilă fără existența acestor centre, cari, este de dorit să fie cât mai numeroase și cât mai răspândite în diferite puncte ale țării, și despre a căror organizare, vom spune câteva cuvinte.

Pentru ca un centru anti-canceros să corespundă menirei pentru care a fost întocmit, și pentru ca în el să se coordoneze toate mijloacele strict științifice pentru descoperirea și tratatarea cancerului, trebue să dispue de trei secțiuni puse sub o singură conducere, și anume:

1) Secțiunea socială este cea mai importantă căci ea va face apropierea între lumea canceroșilor și lumea medicilor. Această secțiune va conduce anchetele medicale și sociale în toate straturile populației, iar pe de altă parte va desvolta și întreține propaganda pe lângă marele public, căutând să facă cât mai cunoscută problema cancerului, văzută la lumina celor mai recente cercetări științifice, întrebuințând mijloacele cele mai eficace în direcția celor constatate în rândurile populației de către anchetele medico-sociale.

Deasemenea centrele anti-canceroase vor colabora cu autoritățile sanitare pentru stabilirea tuturor măsurilor de luat în controlul cancerului, și în special al celui profesional.

2) Secțiunea științifică se va ocupa cu chestiunea diagnosticului cancerului, și va cuprinde o subsecțiune destinată cercetărilor științifice, pentru ca toate cunoștințele de până azi asupra acestei boale să fie promovate.

Este bine, pentru descoperirea la timp a cancerului, ca această secțiune să dispună de medici pe specialități, cu o deosebită pregătire, pentru a nu pierde din vedere nici cazurile cari nu mai sunt bănuite de cancer.

Se va insista mai mult în organizarea centrelor anticanceroase asupra consultațiunilor boalelor de femei, încât cancerul genital feminin dă un procent destul de ridicat, față de numărul total al cancerelor.

Deasemenea femeile cari execută munci destul de împovărătoare la câmp sau în ateliere, fabrici, etc., trebue să se bucure de o atenție și supraveghere medicală deosebită, căci lupta vitală le sustrage orice atenție pentru sănătatea lor, uneori destul de șubrezită. Consultațiunile pentru aceste femei vor fi întocmite la ore potrivite, pentru ca muncitoarele să nu fie nevoite a sacrifica prea mult timp pentru examinarea sănătății lor.

Toate categoriile de consultațiuni să fie gratuite, deasemenea și toate analizele de laborator necesare fiecărui caz în parte, cât și radiografiile ce vor ajuta la descoperirea la timp a cancerului.

3) Secțiunea de asistență și tratament va fi înzestrată cu paturi și se poate ajunge până la întocmirea unui adevărat spital creat în acest scop: aci vor fi internați toți canceroșii cari vor beneficia de tratamentul apropiat fiecărui caz în parte.

Tot în această secțiune se va studia și se vor perfecționa toate mijloacele de tratament chirurgical, radiologic și cu radium.

După cum am scris și în articolele precedente, în afară de aceste centre anti-canceroase, să se organizeze pe specialități, cursuri de perfecționare ale medicilor pentru diagnosticul și tratamentul cancerului, și să se studieze în amănunțime combaterea socială pe baze științifice a acestui flagel.

Centrele anti-canceroase să furnizeze statistici reale din cari se va cunoaște precis mortalitatea canceroasă în diferitele regiuni ale țării.

Toate centrele să organizeze societăți științifice medicale cari vor desbate în sânul lor toate chestiunile privitoare la această boală, și să creeze organe de publicațiune de cancerologie.

Strângerea fondurilor de la autorități și dela particulari, pentru lupta anti-canceroasă cât și coordonarea operii medicale și sociale privitoare la problema cancerului, vor constitui deasemenea una din principalele preocupări ale organizațiilor medicale, cari, la nevoe, vor imprima și răspândi timbre anticanceroase, pentru ca partea materială, cu concursul autorităților sanitare, să se poată realiza cât mai repede și eficace.

Centralizarea activităților multiple ale centrelor anti-canceroase să se facă la un „Institut anti-canceros", for suprem care va da directive cât mai aproape de realitate și cât mai conforme cu datele procurate de centrele-sucursale.

Aceste „Institute" să se înființeze în 3—4 orașe principale ale țării și să fie oglinda fidelă a studiului și luptei contra cancerului.

Dr. Const. Chiriță

Din cetatea morților vii

Dece au evadat cei 200 leproși
dela lazaretul Tichilești

Cu leproamele deschise și flămânziți ca fiarele au alergat după dreptate

Nu știm pentru a câta oară, cei mai nenorociți semeni ai noștri, leproșii, izolați de restul lumii în lazaretul dela Tichilești (Tulcea) și-au părăsit bordeile de troglodit, încercând a ajunge în corpore la Tulcea pentru a-și expune autorităților locale păsurile și a cere să li se facă dreptate.

De câte ori au evadat din *Valea Morței*, întotdeauna au fost prinși de organele jandarmerești și aduși, cu tot felul de promisiuni care mai de care mai seducătoare, venind dela persoane oficiale, în lazaret, acolo unde este foamete mare și suferință cruntă.

Așa s'a petrecut și zilele trecute.

Leproșii văzând că toate demersurile făcute pe lângă administrația lazaretului nu au dat nici un rezultat, după două nopți de conspirații, au întocmit planul de evadare. Ținta lor era de a trece Dunărea pe la Isaccea și odată ajunși la Tulcea să se prezinte prefectului spre a cere să li se facă odată dreptate.

Nu au avut nici de astă-dată șansă, fiind surprinși în drum. Și astfel, locuitorii Văii Morței au fost aduși, cu forța publică — cum se spune — la casele lor.

CE VOR LEPROȘII?

Dece fug leproșii dela Tichilești? — se vor întreba multe persoane. Vor să vadă lumea? Să trăiască în orașele și satele noastre? Să se bucure și să sufere împreună cu noi.

Nimic din toate acestea.

Pensionarii dela Tichilești își dau perfect seama de gravitatea boalei de care suferă, de faptul că ea prezintă un grad de contagiune mare, și după puțin timp dela internare se resemnează. Înțeleg că aceasta le-a fost soarta și o acceptă, așteptând cu seninătate, sfârșitul nenorocitei lor existențe.

Dar, atunci, care poate fi mobilul acestor repetate evadări și protestări?

Un tânăr medic care a trecut pela Tichilești ne-a explicat totul, cu sinceritatea brutală care caracterizează pe medic.

Leproșii, în număr de aproape 200 suflete, femei și bărbați, sunt ținuți sub un regim de înfometare progresivă, care merge până la inaniție.

Cantina particulară din incinta lazaretului este inaccesibilă, deoarece prețurile articolelor de primă necesitate, sunt fantastice.

In al doilea rând, tratamentul local și cel general al bolnavilor este aproape inexistent.

Medicamentele necesare pentru administrarea tratamentului general, cum sunt de exemplu: uleiul de chaulmoogra, gynocordatul de sodiu, esența de gurgum și ichtyolul, sunt aproape inexistente.

Tratamentul local este tot așa de slab.

Lipsă de băi și a pulverizațiunilor fenicate, se resimte în primul rând.

Din această pricină, în cele mai numeroase cazuri, această boală, care distruge organe întregi, dând o înfățișare hidoasă omului, evoluiază repede spre desnodământul fatal.

Narcoticele lipsesc, ca de obiceiu. Suferinzii își potolesc durerile smulgându-și părul din cap, sau sângerându-și brațele cu mușcături spasmodice.

SURGHIUNIȚI PE UN OSTROV

In fața deselor încercări de evadare, ministerul sănătății, în loc de a le cerceta păsurile și a le ameliora soarta (mai proastă decât a pușcăriașilor de rând), s'a gândit să-i interneze într-un ostrov singuratic al Dunării, ca glasul lor de durere și protestare să nu mai ajungă până la noi. Ostrovul acela (pe care d-nii din fruntea ministerului sănătății l-au și ales poate) ar fi un fel de Guyana a leproșilor români.

Noi ne permitem să dăm un sfat d-nilor din fruntea ministerului sănătății, care au realitatea că simplifică la ultima expresie chestiunea și apoi realizează și ceva economii (care ar putea fi încasate de onorații d-ni din cele 99 comisii și consilii ale ministerului sănătății).

Ion Muche

Dela asociația personalului C.F.R.
pentru împroprietărire cu locuințe

Asoc. personalului C.F.R. de toate categoriile din București, cu sediul în calea Griviței nr. 291, aduce la cunoștința d-lor membri și a întregului personal C. F. R. din București, că în prezent se lucrează intens la vizitarea și studierea diferitelor terenuri, precum și la ducerea tratativelor în ceeace privește recomandarea pentru achiziționarea terenului ce se va găsi mai convenabil și accesibil pentru construcții.

Totodată, Asociația noastră este informată verbal și telefonic că anumite persoane își permit a se prezenta la diferite servicii C. F. R. în numele asociației A.P.I.L., C.F.R. și a d-lui președinte Codreanu Vasile sub pretext că ar avea și consimțământul Direcțiunii Casei Muncii și Casei de Credit C.F.R., obțin din partea slujbașilor C.F.R. semnături pe tablouri și cereri de împrumut formular tip (Dir. O. A. P.) în limita sumei de 30.000 lei, în scopul de a li se procura teren pentru construcții.

Pentru edificarea tuturor celor interesați, Comitetul acestei Asociații face cunoscut că, în ceeace privește intervențiunile necesare, atât la instituțiile c.f.r. cât și la cele de stat și particulare, nu a autorizat nici o persoană streină, aceasta fiind numai de resortul și competința asociației noastre.

In consecință, o delegațiune din partea suszisei Asociații, compusă din d-nii: vicepreședinte Ionescu I. C-tin și Vasilescu Ioan, d-nii consilieri Tălângescu Ioan, Drăghiță Vasile, Cârcel Nicolae, Radu Ioan, Mihăilă Chiriac, Șufărăscu Alexandru, Cionoiu C-tin și Ionescu Nicolae, în frunte cu d. președinte Codreanu, au fost primiți în audiență, Marți 25 Mai a. c. de către d-nii directori Carcali și Gurănescu, cărora expunându-le acțiunea lipsită de seriozitate ce se duce de anumite persoane, având ca scop rezolvarea problemei locuințelor, care constitue însăși scopul Asociației noastre, d-lor, au declarat că, atât Casa Muncii cât și Casa de credit C.F.R. nu au autorizat pe nimeni a îndeplini aceste formalități, deoarece, onoratul comitet de direcție al acestei instituții găsește că rezolvarea problemei construirii de locuințe în deplină proprietate pentru personalul C.F.R. din București, să fie făcută de către Casa Muncii și Casa de Credit C.F.R. și numai cu participarea directă a Asociației personalului C.F.R. de toate categoriile din București, pentru împroprietărirea cu locuințe, care singură fiind legal constituită și recunoscută persoană morală și juridică prin sentința No. 28 a Trib. Ilfov din 12/II/1937, cu avizul favorabil, atât al ministerului comunicațiilor cât și a Regiei Autonome C.F.R., este în drept a reprezenta interesele întregului personal C.F.R.

Lucrările comisiei
pentru reprimarea speculei

La ministerul industriei și comerțului a avut loc aseară ședința de constituire a comisiei pentru înfrânarea și reprimarea speculei.

Comisia este compusă din d-nii M. BERCEANU, subsecretar de stat al ministerului industriei și comerțului — ca președinte — V. BARCA, subsecretar de stat la ministerul industriei și comerțului, C. OSICEANU, președintele Uniunii Camerelor de comerț și industrie, N. PENESCU-KERTCH, președintele Camerei de comerț din București, C. SESCIOREANU consilier technic la ministerul agriculturii și domeniilor, TRAIAN PARVU, secretar general la ministerul comunicațiilor, I. BOBINA, din partea ministerului cooperației, AL. DONESCU, primarul general al Capitalei, I. MACOVEI, directorul general al căilor ferate, CEZAR HARJESCU, CEZAR POPESCU și I. GR. DUMITRESCU, directori generali în ministerul industriei și comerțului.

Aseară s'a procedat la repartizarea lucrărilor, prevăzute de cele două jurnale ale consiliului de miniștri cu măsurile în contra scumpetei și speculei. Pentru Marți a rămas ca fiecare membru al comisiei să depună câte un raport asupra lucrărilor, care intră în competința fiecăruia, așa cum le-au fost repartizate în ședința de eri.

HOTARIRILE COMISIEI

In principiu s'a hotărît eri, să se ia de bază prețurile mercurialului, în care vor fi trecute zilnic prețurile de en-gros la articolele principale și de primă necesitate, prețuri constatate la Obor. Intre aceste articole nu vor intra trufandalele.

Fiecare negustor va fi obligat să afișeze mercurialul zilnic al Camerei de comerț și în acelaș timp să marcheze la mărfurile expuse spre vânzare, prețul de detaliu al articolului respectiv, preț care va corespunde cu cel înserat în mercurial cu un plus de 20% sau 30% beneficiu, în conformitate cu normele date.

La articolele alimentare prețurile se vor fixa zilnic.

In mercurial vor fi trecute, în categoria acestor articole cu prețuri dela zi la zi: carnea de vacă având prețuri pentru trei calități, carnea de porc, carnea de miel, morunul, crapul și albișoara (celelalte specii de pește sunt considerate articole de lux), zarzavaturile de sezon și fructele.

In provincie, toate aceste măsuri vor fi introduse treptat, în măsura necesităților.

In București, la toamnă, se va înființa un târg de vite pe lângă abator. La acest târg țăranii își vor aduce vitele, pe care le vor lăsa spre vânzare, în schimbul unei taxe mici de întreținere, atunci când în prima zi de târg nu pot căpăta un preț bun. In acest scop, s'au înființat două grajduri pentru vite mari și patru grajduri pentru vite mici.

Camera de comerț și industrie va lua măsuri de urgență pentru întocmirea mercurialului și pentru aplicarea imediată a hotărîrilor comisiei.

Pregătiri
pentru Luna Cernăuților

Cernăuți, 27, — „Luna Cernăuților" din anul acesta promite să întreacă orice închipuire, iar lucrările de până acum au avut răsunet până peste frontierele țării, astfel că mulți cetățeni polonî își anunță deja participarea și vizitarea expozițiilor.

Luna Cernăuților se va inaugura la 20 Iunie și va dura până la 20 Iulie, sub conducerea următorului comitet: președinte d. primar dr. **D. Marmeliuc**, prof. univ.; prim vicepreședinte prefectul județului **Gh. Vântu**, avocat; al doilea vicepreșed. **Iosif Vihovici**, președintele Camerei de comerț și industrie, iar secretar general este dir. gen. al primăriei, **Dumitru** Lumiceanu.

Participanții la Luna Cernăuților se vor bucura de reduceri condiționate pe CFR. de 50%, resp., 75%, adică vor putea călători în baza călăuzei expoziției gratuit la întoarcere.

Din cele aflate până acuma, suntem informați că expoziția „Luna Cernăuților" se compune din următoarele secțiuni: agricolă, comercială ,industrială, forestieră, mecanică grea și ușoară, radiofonică, sportivă, distractivă, de propagandă, afișaj, reclamă, avicolă, horticolă, sanitară, sericicolă, industrie casnică, școlară, etc., etc.

Capitol și Roxy: Clipe de rătăcire
Jurnal și compiectare

PRIMARIA MUNICIPIULUI BUCUREȘTI

Publicația No. 16

Nr. 354—L. din 27 Mai 1937

Se aduce la cunoștința celor interesați că în ziua de *11 Iunie 1937, ora 17 (5)* se va ține în localul Municipiului din str. Vasile Boerescu Nr. 13, licitație publică pentru APROVIZIONAREA cu materiale ca: ciment, pietriș, piatră spartă, bolovani de râu, savură, praf de calcar, bitum, lemne de foc, piatră cioplită normală, borduri de piatră, necesare lucrărilor de pavare pe str. BIBESCU-VODA pe porțiunea cuprinsă între str. Enăchiță Văcărescu și Bd. Maria. Valoarea devizului Lei: 450.000.

idem pe BD. MARIA pe porțiunea cuprinsă între str. Bibescu și Planșeu. Valoarea devizului Lei: 1.100.000.

idem pe ALEEA PATRIARHIEI (prelung.) Valoarea devizului Lei: 2.300.000.

idem pe RINGUL BULEVARDUL BRATIANU. Valoarea devizului Lei: 8.600.000.

Pentru orice informațiuni, devize, caete de sarcini, proecte, etc., doritorii se pot adresa la serv. Licitațiilor, str. Vasile Boerescu Nr. 13, în orele de serviciu.

Primar General,
(ss) *V. Vasilescu.*
Șeful Serv. de Licit.
Subdirector, (ss) *Nic. J. Sarru*

Impozitul mobiliar
ce trebue calculat la ratele de conversiune

Procedura ce trebue urmată pentru ca statul să-și realizeze drepturile derivând din acest impozit

Ministerul finanțelor, fiind sesizat de către unele administrații financiare, că majoritatea creditorilor ale căror creanțe au intrat sub regimul de lichidare, prevăzut de legea conversiunii din 7 Aprilie 1934, nu-și încasează ratele consemnate, de debitorii lor — fie direct la Casa de Depuneri, fie prin administrațiile financiare — decât după 2-3 ani temporizând, astfel, valorificarea drepturilor statului, — a hotărât noui norme pentru încasarea impozitului mobiliar, datorat conform art. 23 din legea contribuțiunilor directe și calculat potrivit instrucțiunilor date anterior, pe baza legii conversiunii.

Cu ocazia consemnării de către debitori a ratei respective de conversiune, pe numele creditorilor, declarațiile de vărsare nu vor fi primite de către oficiile de casierie ale administrațiilor de încasări și plăți, de cât după ce se va calcula, în prealabil, de către organele de constatare, impozitul mobiliar aferent dobânzilor cuvenite creditorilor, urmând ca organele de percepere să refie — pe loc — sub chitanță în regulă, suma datorată ca impozit și să elibereze recipisă separată de depunere, la dispoziția creditorului, numai pentru rest.

DIVERSE

Suntem informați că ministerul agriculturii și domeniilor intenționează să aprobe un fond de 16 milioane pentru înființarea unei... întreprinderi la Constanța, care se va ocupa cu vânzarea și „valorificarea" peștelui.

D. V. P. SASSU, ad-interim la ministerul agriculturii și domeniilor, care are, ce are cu înfrumusețarea orașului Constanța (singur abatorul din această localitate, construit din inițiativa d-sale, n'a dat rezultatele așteptate...) e gata să mai arunce în mare încă 16 milioane.

Nu-i arunca, d-le Sassu, fiindcă îi mănâncă rechinii Berberian și Munteanu.

*

D. VALERIU POP, ministrul industriei și comerțului, a primit eri în audiențe separate pe miniștrii Germaniei, Norvegiei și Turciei.

*

CAMERA DE COMERȚ ȘI INDUSTRIE din București aduce la cunoștința comercianților că Mercurialul de prețuri al articolelor alimentare de primă necesitate se distribue zilnic la piețele Obor-Moși și Regina Maria între orele 5—9 dimineața iar la sediul Camerei de comerț și industrie din str. Bursei 4 dela orele 7½ la 13.

*

DIRECȚIA vămilor din ministerul finanțelor a dat eri dispoziții organelor în subordine pentru aplicarea jurnalului consiliului de miniștri cu privire la decontingentarea firelor de lână și bumbac, a pieilor, sulfului și cocsului metalurgic, precum și la reducerea taxei de import pentru heringi.

*

In Capitală, au fost eri: 116 cazuri de scarlatină, 4 de angină diftherică, 3 de pojar și 1 de tetanos.

*

MARȚI, la orele 9.30 dim., se întrunește, la ministerul sănătății, comisiunea de igienă industrială și salubritate edilitară.

In aceiași zi, la orele 6 d. a. se întrunește comisia de deparazitări și deratizări prin gazare.

*

MINISTERUL agriculturii și domeniilor a intervenit la ministerul apărării naționale ca să aprobe ca un număr cât mai mare de soldați să ia parte și anul acesta la muncile agricole.

Această intervenție este a doua pe care o face ministerul agriculturii și domeniilor în acest sens.

*

D. W. BYRKA, președintele Băncii Poloniei, însoțit de d. A. Oțoiu, administrator-delegat la B. N. R., a plecat eri după amiază la Constanța.

Duminică la prânz, d. Byrka se va întoarce în București, iar seara la ora 7 va pleca la Belgrad.

*

PARTICIPANȚII la congresul al VIII-lea al corpului contabililor experți și autorizați ce va avea loc la Galați între 19 Iunie—22 Iunie a. c. beneficiază de o reducere de 50% din taxele tarifului tren de persoane, la înapoiere.

Nu se admite întreruperea călătoriei.

In aceleași condițiuni direcțiunea generală c. f. r. a mai aprobat o reducere de 50% tuturor participanților la al IX-lea congres de medicină și farmacie medicinală, ce va avea loc în București între 29 Mai—22 Iunie cor.

*

Ieri, a avut loc, la ministerul sănătății, o lungă conferință în legătură cu evadarea leproșilor din lazaretul Tichilești, cari nemulțumiți de răul tratament la care sunt supuși, au părăsit lagărul, intenționând să meargă la Tulcea pentru a solicita bunăvoința prefectului de acolo.

Fiind prinși de organele jandarmerești au fost aduși din nou în lagăr.

Comisiunea a decis să amelioreze soarta acestor nefericiți și pentru a evita, pe viitor, o nouă evadare, să-i interneze într'un ostrov al Dunării.

*

DIRECȚIUNEA generală C. F. R. a aprobat o reducere de 50% și 75% pentru ofițerii de rezervă din promoția războiului sublocotenenți 1917 care vor lua parte la adunarea camaraderească ce se va ține în București între 27-30 Iunie 1937.

Adeziunile se vor trimite până la 10 Iunie pe adresa Cercului Militar București, iar taxa de participare lei 200 se va trimite pe adresa intendant-căpitan Havrileț, Școala Superioară de Război București.

Până la 20 Iunie se vor depune pe aceiași adresă fotografii, amintiri, documente și lucrări monografice care urmează să apară în monografia promoției.

*

MINISTERUL agriculturii și domeniilor a întocmit un caet de sarcini pentru furnizarea celor 400 de tractoare.

Comisia specială care se ocupă cu această chestiune își reia activitatea Joia viitoare.

ADMINISTRAȚIA COMERCIALĂ A PORTURILOR ȘI A CAILOR DE COMUNICAȚIE PE APA P. C. A.

Publicațiune

Nr. 769 din 27 Mai 1937

Serviciul Central de Economat P. C. A. ține licitație publică pentru procurarea a 8 electromotoare.

Licitația va avea loc în ziua de 25 Iunie 1937, ora 12, în biurourile Serviciului Central de Economat, din str. Domnița Anastasia, No. 16, etaj III.

Specificația și condițiunile tehnice și administrative se pot vedea zilnic, în biurourile Serviciului.

DIRECȚIUNEA GENERALA c.f.r.

Publicație

La 29 Iunie 1937 ora 9 a. m. în sala licitațiilor C. F. R., str. Edgart Quinet Nr. 8 se va ține o licitație pe bază de invitații cu oferte închise sigilate pentru procurarea a diverse mașini unelte necesare Atelierelor C.F.R.

Informații se pot lua dela Direcția Atelierelor C. F. R. serviciul A. III biuroul A. III b, în zilele de Marți și Vineri între orele 11.30 — 13.30.

GOVORA
SEZON 1 IUNIE — 30 SEPTEMBRIE
STAȚIUNE BALNEARA cu ape minerale iodurate și sulfuroase recomandate în reumatism, artritism, gută, sifilis, boli de piele, varice. Inhalații, pulverizații, aer comprimat ca la Reichenhall, băi hidroelectrice, băi de acid carbonic, băi de nămol, electricitate locală, statică, diatermie, etc.
HOTEL PALACE și BALNEARA cu confort modern
Prospecte, tarife la Soc. GOVORA-CALIMANEȘTI
STRADA BREZOIANU 62, BUCUREȘTI

Uniforme Reglementare pentru Străjeri și Cercetași
Cumpărați eftin dela
Gheorghe Fundănescu, Str. Carol 66

Pe urmele ludet

Un cuib de vipere jidovești

Jidanii și pașaportarii dela Soc. Mărășești. Românii întrebuințați la muncile grele și înjositoare

FOCȘANI, 28. — Avem în județul nostru doar patru fabrici mai importante în care intră și societatea „Mărășești" (Soc. An. pentru industria chimică). Trei din acestea sunt jidănești și una străină (italienească), fabrica de zahăr dela Sascut.

Pe când fabrica de zahăr din Sascut care e o soc. italienească are numai un supus străin, celelalte care se pretind a fi societăți române, au majoritatea funcționarilor pașaportari.

Una dintre acestea cum spuneam mai sus e soc. „Mărășești", fabrică de industrie chimică.

CA IN TELL-AVIW

La această fabrică sunt 12 funcționari din care doar doi români a căror leafă reprezintă jumătatea salariului luat de cei 250 de lucrători. Iată numele lor: inginer NEUMAN B. supus străin lei 39.373 pe lună; inginer HAHUR supus străin 22.830 lei pe lună; inginer GLÜK GH. supus străin 13.879 lei pe lună; inginer VARNAY A. 12.205 lei pe lună; doctor ROZENCRANTZ 11.125 lei pe lună; FULGER T. funcționar jidan 10.000 lei pe lună; V. MANOLIU 18.000 pe lună, GOLTESMAN funcționar jidan 7.750 lei pe lună; GRISPAN B. jidan 14.027 lei pe lună, A. DUMITRESCU 10.178 lei pe lună; GRIMBERG B. 13.185 lei pe lună, KAMIL I. 11.990 lei pe lună. Acum numele lucrătorilor străini și jidani: ABDURAN PETRE supus sârb „specialist"! 5.375 lei pe lună; DRAILINGER I. supus ungur, mecanic 4.712, IMRE FERENTZ, ungur vizitiu 2.847 lei pe lună; ARONOVICI A. jidan supraveghetor 4.400 lei; WAIMBREGMONTZ jidan portar lei 4.200; ANDREI BONI ungur laborant 3.700 lei; BETTA AL. portar 1.890 lei; IANI SAMOIL jidov vizitiu 2.347; ROZENWEIG IOSIF, jidov șef lucrător 2.730 lei; WOLEORNISCHI I. șef lucrător polonez 2.955 lei; VOGEL IACOB 2.397 lei; ANTOL IACOB 4.800; IAGER M. 3.900; ROZENBERG KIVU 3.312 lei.

ROMANII INTREBUINȚAȚI LA MUNCILE GRELE ȘI INJOSITOARE

Toți aceștia de mai sus după cum se vede au posturile cele mai importante și cele mai de încredere și sunt singurii care sunt angajați cu luna, ceilalți, Badea, Ion sau Badea Ghiță muncesc cu ziua fiind la discreția oricărui din aceștia perciunați putând fi dați afară oricând.

Aceste fabrici din cauza ideilor comuniste pe care le au conducătorii lor sunt un pericol permanent pentru țara românească, și în timp ce guvernul face legi și paralegi pentru protecția muncii naționale, pentru reglementarea orelor de muncă etc., etc..., harhării industrei jidovești își bat joc de munca și de lucrătorul român neținând niciodată seamă de ospitalitatea acestei țări pe spinarea căreia își fac palate și moșii.

Ion N. Donescu

Legea impozitului pe scris a fost modificată

SOCIETATEA scriitorilor români aduce la cunoștința membrilor ei că, în urma înțelegerii arătate de ministerul finanțelor, legea privitoare la impozitul pe scris a fost de curând modificată.

Monitorul Oficial Nr. 76 din 1 Aprilie a. c. publică Legea pentru modificarea unor articole privind contribuțiile directe, care, la art. 48, prevede textual: „Veniturile lucrărilor din profesiuni literare, artistice, științifice și didactice, sunt supuse unui impozit de 1%, numai partea Statului, fără a se percepe adiționale".

Un jidan își bate joc de legea sanitară

Titu-Dâmbovița, 27. — *Circulara Inspectoratului sanitar din Iunie 1936 cu scopul de a pune capăt abuzului ce se face de către unii medici cari practică radiologia, pune în vedere că în conformitate cu legea sanitară, practica radiologiei nu se poate face decât de către medicii specializați și aceștia numai cu autorizația ministerului sănătății.*

Totuși față de această măsură, suntem informați din sursă sigură că medicul evreu Kerner *din com. Principele Mihai, gara Titu, practică nestingherit radiologia, spoliind populațiunea rurală cu prețuri fabuloase și cu schițe radioscopice, cari nu sunt fidele realității.*

Dar nu numai atât, ci sfătuiește pe săteni de a nu mai merge la vizitele dela dispensarul medical al comunei, unde este medic dr. O. Veselly, un om cu multă tragere de inimă pentru interesele obștești și meseria sa, din teama de a nu fi demascat.

Față de această sfidare a legii și dovadă de obrăsnicie adusă intereselor sociale, atragem atenția ministerului sănătății, spre a ordona o anchetă pentru cercetarea acestui fapt.

Iarăși „impozitul" asigurării pe c. f. r.

OXO

— Societatea de asigurare „EUROPA" terorizează călătorii. —

Nu e prima dată când protestăm contra banditismelor societăți de asigurare „Europa", *care fiind concesionara căilor ferate, a crezut de cuviință că poate impune, într'un mod dictatorial,* „impozitul" *asigurării pe c.f.r.*

Societatea „Europa", *care mai e și de turism și voiaj, pe lângă titlul de cel* „de asigurare" *pe care și-l dă e taraba murdară după care se ascund o sumedenie de mărunți excroci și pașaportari, stabiliți aci, numai pentru a jecmăni cetățenii călători pe c.f.r., prin metode condamnabile,* dar totuși tolerabile.

Cine a concesionat asigurarea aceasta, societății jidovești „Europa" nu ne interesează, dar protestăm împotriva scandaloaselor abuzuri pe care le comit acești pirați ai banului public, cari prin tentativele obraznice de jaf, dau a înțelege tuturor, nu numai că sunt protejați în aceste jafuri, dar că aceste afaceri veroase, sunt făcute chiar cu concursul condamnabil al organelor de conducere c.f.r. !

Și asta nu ne convine, nici nouă nici opiniei publice și credem, nici organelor de conducere c.f.r.

Demascăm azi încă un tertip pentru ca cei ce au răspunderea morală a căilor ferate, să sancționeze cazul cu toată seriozitatea și să stăvilească desmățul.

Scandalul se continuă zilnic, mai ales cu vizitatorii provinciali cari vin la „Luna Bucureștilor".

Fiindcă c.f.r.-ul a oferit reduceri pentru acești vizitatori, banditii dela soc. „Europa" au gândit că timbrul de asigurare, îl pot transforma în impozit.

Ceeace este însă mai detestabil este faptul că soc. „Europa" în banditismele ce le comite se servește de însăși organele de viză c.f.r. pe care le-a corupt.

UN CAZ DINTR'O MIE!

Avem în față un bilet de tren — scrisori de protest ne-au sosit peste o sută — care poartă numărul 2472, în baza căruia a călătorit dela Dorohoi spre București, d. Mateescu.

D. N. Mateescu a venit pentru **„Luna Bucureștilor"** și ca să beneficieze de reducere, și-a vizat biletul la unul din ghișeele din piața Brătianu, în ziua de Duminică 23 Mai 1937, la ora 9 dimineața.

Facem aceste preciziuni, menționând că biletul de tren poartă cu creionul chimic, seria vizei: nr. 501/23/5/937, pentru ca organele de control c. f.r. să poată afla ușor pe funcționarul care a aplicat cu dela sine putere peste 1000 de timbre de asigurare ale **„Companiei europene"** fără voia călătorilor.

Funcționarul infeodat intereselor banditești ale societății **„Europa"**, n'a ținut seamă de avalanșa de proteste, pe care le-au făcut vizitatorii și a aplicat timbrul asigurării, CA ȘI CUM EL AR FI FOST IMPUS DE DIRECȚIA GENERALA C.F.R. !

Cr, nu mai înțelegem !

N'a dat direcțiunea generală c.f.r. o dispoziție prin care se pune în vedere tuturor casieriilor c.f.r. din întreaga țară, CA TIMBRUL DE ASIGURARE NU SE POATE APLICA DECAT LA DORINȚA EXPRESA A CALATORULUI ?

Cum își pot permite atunci, acești bandiți internaționali SA IMPUNA timbrul asigurării ?

Și încă la un ghișeu unde SE VIZEAZA NUMAI, nu unde se eliberează biletul ?

Rugăm Direcțiunea generală c.f.r. să ne precizeze, dacă dispozițiile în privința timbrului de asigurări, sunt acum altele de cât cele date.

Până atunci spunem pentru toți vizitatorii „Lunii Bucureștilor" că nu pot fi impuși la asigurare.

In consecință s'o refuze.

Cu fiecare timbru de asigurare plătit, se încurajează desmățul chirnogiei judaice dela „Europa".

Cum își bat joc jidanii de autoritățile românești

CERNAUȚI, 28 Mai. — Este în deobște cunoscut că nu există la noi autoritate sau instituție de stat, unde jidanii să nu fie amestecați într'un fel oarecare cu diferitele lor afaceri, bătându-și joc de prestigiul autorităților noastre.

In această privință am avut adeseaori ocazia să semnalăm în coloanele ziarului nostru diferite abuzuri pe cari le comit jidanii în Cernăuți, devenit un adevărat centru palestinian unde fiii lui Israel s'au cocoțat și s'au vârât în toate ramurile de activitate ale diferitelor domenii, sfidând cu obrăznicie si călcând în picioare prestigiul românesc.

Dacă jidanii ar avea cât de puțină bunăvoință să-și manifesteze în mod sincer recunoștința către Statul Român care le-a acordat drepturi egale și care i-a ocrotit ca și pe proprii săi fii, atunci acest act frumos și l'ar putea traduce în faptă prin satisfacerea în adevăratul înțeles al cuvântului, a serviciului militar. Dânșii nu înțeleg acest fapt, nu înțeleg să facă cele mai mici eforturi pentru a asigura într'o măsură cât de slabă și pentru a contribui cât de puțin la cimentarea și la consolidarea armatei noastre. Printre miile de cazuri relatăm astăzi unul caracteristic.

Este vorba de jidanul Gredinger, care deși a fost chemat sub drapel totuși nimeni nu l'a văzut vreodată îmbrăcat militar, nimeni nu l'a văzut dând pe la cazarmă și probabil că acest magnat al chibriturilor, cărbunelui, metanului și al diferitelor mari întreprinderi nici nu s'a îmbrăcat vre-o dată în haina militară. Se plimbă regulat pe stradă într'o mașină somptuoasă, din care are ocazia să arunce priviri disprețuitoare ostașilor cari n'au avut norocul să se cheme Gredinger și n'au avut norocul să cunoască situația lui privilegiată de care se bucură.

Credem de datoria noastră să atragem atențiunea Marelui Stat Major asupra acestui caz spre a se lua măsurile de rigoare și spre a i se da ocazia d-lui Gredinger ca cel puțin spre sfârșitul stagiului militar să aibă și d-sa ideie de ceiace înseamnă armată în țara românească.

H. Th. Ionescu

Limba românească pălmuită la Deva

Baroul de Hunedoara face casă bună cu jidanii

DEVA, 28. — Nu obișnuim să atăcăm cu patimă. Cele ce urmează sunt justificarea unei mândrii jignite, nu odată, de spiritul revanșard al minorității devene, care oridecâteori i se oferă ocazia insultă limba românească, degradând-o într'un mod batjocoritor, fără ca să i se opună o stavilă din partea autorităților competente.

Fără să fac o statistică a personalului biurocratic voiu aminti totuși, în tangentă, că aproape în toate instituțiile din Deva — administrația financiară, prefectură, justiție, bănci, poștă, telefon, — posturile de răspundere sunt în mâna minoritarilor, unguri, jidani și un număr restrâns de alte naționalități, românii ocupând posturi de mâna treia.

Am fi nedrepți dacă nu am admite, că unii dintre acești minoritari ne-au asimilat limba, dar numărul acestora se disolvă în marea massă a restului care ne copleșește.

E adevărat că s'au ținut examene de limba română, la care se cunosc cazuri că au fost supuși și români, întâmplându-se ca chiar și aceștia să cadă. Ca să arătăm cum sunt văzuți românii de neamul lui Arpad, vom aminti că acum câțiva ani, o minoritară refuza să-și dee fiul sub arme, pretextând că nu mai are pe nimeni și pe lângă aceasta că în acest caz ea ar fi nevoită să locuiască cu români într'o curte.

Vom arăta că într'o măsură oarecare în opera lor de șovinism sunt ajutați chiar și de români, cari nu numai că le permit să vorbească în instituții limba maghiară, dar folosesc chiar ei această limbă, în conversațiile care au loc. Jidanii folosesc aceeaș limbă spurcată, dintr'un sentiment de colaborare.

IMPERTINENȚA IUDEO-MAGHIARA

De curând, cu ocazia sărbătoririi zilei de 10 Maiu și a recepției ce a avut loc, obrăznicia minoritară a mers până acolo încât declarațiile de afiliație față de Țară și Rege, au fost rostite în limba maghiară, de preoții reformați și romano-catholici. Dar, cea mai usturătoare palmă la adresa noastră a fost discursul evreului maghiarizat dr. Laszlo Lazar, prodecanul advocaților din baroul Hunedoara, care a vorbit în numele baroului. Ne miră faptul că și până astăzi baroul avocaților din jud. Hunedoara continuă să facă casă bună cu jidanii. Ba și mai mult. La o serbare națională cum e aceea de 10 Maiu, care ar fi trebuit să imobilizeze întreaga conștiință românească într'un singur glas, să admită să fie reprezentat de un evreu maghiarizat. Rușine. Iată dece, deși cam târziu, am crezut totuși că e necesar să publicăm felul cum înțelege Deva să fie reprezentată la zilele naționale.

Ion Otavă

Greva martirilor dela fabrica Isvoreanu

Bacău, 28. — **De mai mult timp lucrătorii fabricei de postav Isvoreanu, în număr de peste 750 se agită mereu din cauza salariilor prea reduse, față de continua ridicare a prețurilor.**

Lucrătorii în dese rânduri au cerut ridicarea salariilor cari variază dela 15-35 lei pe zi. Insă neomenoșii patroni, fiii lui Ancel Sân Herșcu, care se lăfăesc în milioanele câștigate depe urma nenorocirilor de muncitori, gârbovi, slabi și măcinați de tuberculoză, lipsiți aproape complet de hrana zilnică, din cauza infimelor salarii cu care trebuie să-și întreție o nenorocită de soție și 3-4 copii, copii care nu au păcătuit cu nimic în fața lui Dumnezeu și a legilor pământești.

Insă domnii Isvoreanu nu vor să audă de nimic, îi concediază fără preavizul legal, pentru simplul fapt că își cer dreptul la viață.

Lucrătorii români fiind solidari s'au postat în fața porții fabricei nelăsând pe jidani să intre înăuntru. Atunci neomenoșii patroni au anunțat autoritățile pentru a interveni spre a aresta pe așa zișii agitatori, care nu-și cereau decât dreptul lor.

Ieri seară fiind invitați la Camera de muncă, neomenoșii patroni au consimțit la o urcare minimă de 2%, fapt, care a nemulțumit pe muncitori care cereau urcarea salariilor cu 20% paralel cu scumpirea vieței locale.

Astfel tratativele au fost rupte.

Azi dimineață patronii tartorului Isvoreanu cât și o delegație de muncitori au fost invitați din nou la Camera de muncă pentru continuarea tratativelor.

Atât funcționarii cât și lucrătorii jidani care primesc lefuri de... favoruri au intrat în fabrică pe porți dosnice, solidarizându-se cu patronii și continuându-și lucrul.

Coresp.

PALATUL JUSTIȚIEI

ACȚIUNEA HERTZ

Ieri urma să se judece în fața Curții de apel, secția V-a, acțiunea în contencios intentată de jidanul Hertz, contra deciziei ministerului de interne, prin care s'a dispus ștergerea lui din listele celor cari au dobândit cetățenia română, pentru motivul că a dobândit această cetățenie odată cu tatăl lui, el însă fiind major, deci trebuind a face cerere separată pentru a deveni cetățean român.

Am spus într'un număr trecut cari sunt motivele invocate de Hertz în sprijinul acțiunii lui. Am arătat însă și activitatea tuturor Hertzilor în timpul războiului când au pactizat cu dușmanii de atunci ai țării acesteia, al cărei cetățean ține cu tot dinadinsul să fie acum Hertzel minor; propaganda pe care au făcut-o acești jidani contra acestei nații.

Nu vom arăta decât acțiunea de distrugere a sufletelor întreprinsă de acest Hertz după războiu când, văzând că nu s'a reușit ca acel comunism jidovesc să ne acapareze și pe noi, a început propaganda subversivă prin ruinarea sufletelor. Acest Hertz a făcut acțiunea.

Curtea a amânat judecarea procesului pentru 14 Iunie a. c., din cauza lipsei d-lui consilier Alimănescu, care este bolnav.

ABUZ DE INCREDERE

Trib. Ilfov secția V-a c. c. a judecat ieri procesul de abuz de încredere intentat de soc. An. „OLTUL" contra lui PERICLES PATRAMANIS, care, în calitate de achizitor de clienți la suszisa societate, — comerciant nu putea fi deoarece nu era cetățean român — și-a însușit suma de 110.000 lei pe care nu a restituit-o nici până în ziua procesului pentru a putea beneficia de dispozițiile noului cod referitor la abuzul de încredere.

Tribunalul se va pronunța azi.

JIDANUL LEWY

Dosarul jidanului LEWY HARALAMB, — cunoscut nouă dela procesul de excrocherie dela secția III-a a Trib. Ilfov cu „TRIBUNA FINANCIARA" când s'a dat drept controlor financiar pentru a putea sili pe negustori a face abonamente — a fost restituit Cabinetului I Instrucție cu concluzii de trimitere în judecată pentru faptul prevăzut și penat de art. 467 al. II din noul cod penal care prevede închisoare dela 2 la 5 ani.

Jidanul acesta conducând mașina fostului lui tovarăș Gh. Vraciu, — mașină în care se aflau ei doi — a lovit mașina de un copac și în urma rănilor repetate Gh. Vraciu, a murit la spital.

TRIMIS IN JUDECATA

D. procuror Moiseanu a dat rechizitoriu de trimitere în judecată a jidanului A. Frisberg, pentru faptul că primind mărfuri în consignație dela firma Stahl, după ce a vândut aceste mărfuri și-a însușit suma de bani pe care n'a mai restituit-o.

FURT INTRE JIDANI

D. Procuror Păcuraru a dat rechizitoriu de trimitere în judecată a jidanului Hună Avram zis Adolf pentru faptul că introducându-se în magazinul Filderman a furat mai multe blănuri.

DENTIST?

D. procuror Macovei a restituit cabinetului I de instrucție dosarul lui A. Batler, cu concluziuni de trimitere în judecată

Batler s'a dat drept dentistul cartierului, și mai mulți cetățeni nevoiași și-au încredințat bănișorii lor pentru a le face diferite lucrări ...de specialitate.

După ce le-a efectuat lucrările, oamenii au observat că „aurul" începe a se înegri și că au dureri. In urma cercetărilor făcute, s'a constat că „aurul" era o compoziție ușoară, iar măselele umplute cu ghips în loc de materialul necesar. Curat ca la zidărie!

Adresa „dentistului" este în str. Manu Cavafu nr. 34, iar printre reclamanți este și Gh. Căruntu, iar faptul se numește înșelăciune.

I. I. St.

ARO: MISTER FLOW
(Un proces senzațional

CĂCIULATA
apă minerală radioactivă, este recomandată în tratamentul boalelor de rinichi, ficat, căi urinare, gută artritism.
COMENZI LA ADMINISTRAȚIA
Băilor CĂLIMĂNEȘTI-Vâlcea

Creștini
Vizitați magazinul „CONSUMUL IMPERIAL" din str. Nicu Golescu 11 lângă Atheneu, unde veți fi serviți cu toate articolele de coloniale și băuturi, cu cele mai reduse prețuri.
Serviciul prompt și la domiciliu. Tel. 3.37-05
Vasile Moiș

Informațiuni

❖ **LA EXAMENUL de capacitate — băeți — specialitatea matematici, ținut la Iași, din peste 140 de candidați au reușit numai 25.**

❖ **S'A HOTĂRIT în urma dispozițiunilor date de ministerul educației naționale, ca anul acesta câte 4 sau 5 elevi din cursul superior al liceelor să colaboreze timp de o lună de zile la opera de ridicare a satelor. Ei vor fi încadrați în echipele studențești ale Fundației culturale „Principele Carol".**

❖ *INVALIZII din război, membri ai societății* „Gloriile Neamului" *sunt insistent rugați a trece pe la sediu, pentru a primi instrucțiuni absolut necesare asupra împroprietăririi.*

❖ *LA ȘCOALELE particulare cu drept de publicitate, nu se va percepe nici o taxă la examenele de fine de an. Aceasta conform ordinului dat de către ministerul educației naționale.*

Se va face însă excepție numai la examenele de admitere în cl. I-a și a V-a, la cari se vor plăti taxele prevăzute în deciziile ministeriale.

❖ **Absolvenții liceului** „Gheorghe Lazăr" **din Sibiu (secția reală), seria 1927, se vor întruni la 11 Iulie a. c., în Sibiu, spre a sărbători 10 ani dela terminarea liceului.**

Adeziunile se vor trimite d-lui N. Petra, str. Mitropolie 1, Sibiu.

Pentru orice informațiuni, colegii se pot adresa la București d-lui Radu Sterescu, Parcul Delavrancea, Aleea C. 19. Tel. 3.14.55.

❖ **CĂUTĂM CORESPONDENȚI harnici în următoarele orașe: Alba Iulia, Bacău, Bălți, Bolgrad, Brașov, Cahul, C.-Lung (Muscel), Cetatea-Albă, Craiova, Fălticeni, Făgăraș, Giurgiu, Hotin, Huși, Iași, Mediaș, Pitești, Ploești, R. Vâlcea, Satu-Mare, Sighișoara, Suceava, Soroca, Chișinău, Tecuci, Tg.-Jiu, Silistra, Vaslui, Roman, Vatra-Dornei.**

Toți acei ce doresc să devină corespondenți, vor trimite câte o ofertă arătând la ce gazete au mai lucrat, un articol, de probă, după care vor aștepta răspunsul nostru.

In afară de ziarul gratuit toți corespondenții noștri, vor primi o sumă lunar, pentru cheltuelile de corespondență, ș. a.

TOT ODATA ATRAGEM ATENȚIUNEA ACTUALILOR CORESPONDENȚI, CARI NU-ȘI FAC DATORIA CONȘTIINCIOS CA VOR FI INLOCUIȚI.

❖ *MINISTERUL cultelor și artelor a semnat o decizie prin care instituie în mod excepțional și numai pentru anul acesta, pe lângă cele două premii existente — nuvelă și versuri — încă două premii naționale a câte 100.000 lei fiecare.*

Aceste două premii excepționale se vor decerna unul pentru literatură și celălalt pentru critica literară.

❖ **D. N. CREVEDIA va conferența mâine Duminică 30 Maiu, orele 18 la Sibiu, în cadrul Asociației culturale „Thesis", despre „EPIGRAMA ROMANEASCA".**

❖ **ASTASEARA, 29 Mai, la orele 8, va avea loc o mare serbare populară dată de comitetul edilitar al cartierului Bellu, în grădina restaurantului Ghiță Georgescu, din b-dul G-ral Mosoiu (fost Pieptănari) nr. 81, sub patronajul d-lui Vasile Gr. Pester, președintele comitetului.**

Mâine vor începe la T.-Severin, sub președinția d-lui profesor SIMION MEHEDINȚI, lucrările congresului anual de geografie.

❖ **CURTEA superioară administrativă a comemorat eri dimineață în ședință plenară pe regretatul N. Stan Emanuel fost membru al acestei Curți.**

D. C. Georgescu-Vâlcea, prim președinte, a relevat meritele excepționale ale celui dispărut ca om, coleg și magistrat exprimând sentimentele unanime de regret deosebit ale foștilor colegi și colaboratori pentru această dispariție prematură.

Sosirea aviatorilor polonezi

Eri, la orele 5,30 p. m., au sosit în sbor dela Varșovia, aterizând pe aeroportul Băneasa, echipa sportivă aviatică a tineretului polon.

Un public numeros, reprezentanți ai diferitelor școale, cât și oficialitatea, le-au făcut o călduroasă primire. D. comandor Popovici, secretarul g-ral al Aeroclubului Român, a făcut prezentările.

Cei zece tineri sburători au făcut o excelentă impresie. Avioanele cu cari au venit sunt tipuri de turism marca R. W. D. distribuite astfel: cinci avioane tip 13 și unul tip 10, care antrena după dânsul un planor. Motoarele Gipsy de câte 130 H.p., răcire cu aer. Aceste mărci de avioane, în special tipul 6 și 9 au ești primele la concursurile internaționale europene de turism, în 1933—34, prezentând ecart de viteză maximal 3,5—4.

Toate avioanele acestea înzestrate cu „fante" speciale Lechmann-Handley Paige, permit ascensiuni excepțional de repezi, viteze mari și frenări la aterisare, astfel se explică dece prin calitățile ce le prezintă sunt aparatele adoptate oficial pentru aviația de turism a tineretului polonez.

Duminică va avea loc la aeroportul Băneasa un meeting aerian, când aviatorii polonezi vor avea prilejul să-și arate calitățile de încercați sburători.

In special planorul cu pilotul său, va face toată gama de acrobații, așa după cum a dat o probă la sosirea dn lungul raid.

In timpul șederii în Capitală, tinerii aviatori vor lua parte la o serie de recepții date în onoarea lor. Indemnăm publicul amator de manifestări aviatice, și în special tineretul, să participe Duminică la Băneasa, mai ales că accesul la meeting este liber.

B.

VIZITAȚI
Bodega și Restaurantul
„LA ZECE LEI",
GRIVIȚEI 187,
lângă Gara de Nord
Vinde cel mai eftin

Luna Bucureștilor
Luna Bucureștilor
Luna Bucureștilor
Luna Bucureștilor
Două Expoziții
Vaporaș pe Lac
Orașul Viticol
75 și 50 %
REDUCERE C.F.R.
Reduceri
Teatre, Hoteluri
Restaurante
Toate magazinele

ULTIMA ORA

Partidul național-țărănesc și acțiunea politică din jurul său

Atitudini ciudate și desmințiri bizare. Chestia Maniu. Echivocul față de Frontul Românesc

Este foarte interesant de subliniat atitudinea partidului național-țărănesc față de unele probleme cari îl privesc direct și pe cari înțelege să nu le rezolve pe nici o cale, făcând totuși să apară unele desmințiri indirecte, cari nu angajează cu nimic conducerea partidului.

Astfel în chestiunea activității d-lui Maniu în străinătate, a apărut o desmințire bizară într'un ziar de seară semnată cu numele acelui ziar, care nu e nici oficiosul partidului național-țărănesc și pe cât știam noi, nici acela al d-lui Iuliu Maniu. Firește oficioasele din Sărindar ale judeo-democrației, țin isonul acestor desmințiri originale.

Ce spune ziarul de seară în chestiunea Maniu. Nici mai mult nici mai puțin decât că **„d. Iuliu Maniu înțelege să rămână credincios partidului și să urmeze tactica impusă de șeful său"**. Textual. Și dedesubt semnat ziarul cu pricina. Deci un certificat de bună credință dat fostului șef al partidului. Autorizat de cine? Mister.

După câte știm noi însă, ziarul de seară nu oglindește de loc intențiile d-lui Maniu, care nutrește cu totul alte gânduri, ce se vor vedea în curând.

LIPSA ORICARUI RASPUNS FAȚA DE PROVOCAREA D-LUI VAIDA

In acelaș sens partidul național-țărănesc și d. Ion Mihalache, atât de grăbit să răspundă provocării d-lui Octavian Goga, n'a suflat încă nici un cuvânt în ceeace privește acuzațiile aduse de d. Vaida și nici despre atitudinea pe care înțelege să o adopte față de activitatea președintelui Frontului Românesc.

Firește, d. Ion Mihalache știe că o colaborare cu d. Vaida presupune o minuțioasă purificare a cadrelor și desigur situația nu-i convine. Totuși nici nu voește să aibă aerul că vrea să rupă toate punțile între Frontul Românesc și partidul național-țărănesc, agățându-se de șubreda nădejde că poate în extrem s'ar ajunge la o înțelegere pentru un guvern de colaborare între Frontul Românesc și partidul de sub șefia d-lui Mihalache.

Acest echivoc arată cum se poate mai bine care este atmosfera din sânul partidului național-țărănesc și cât de anemice au rămas speranțele conducerii acestui partid că ar putea forma viitorul guvern.

Sosirea d-lui Vaida Voevod în Capitală, va avea însă darul să lămurească și acest echivoc. Președintele Frontului Românesc este decis de astădată să lămurească definitiv și această problemă fiindcă nu vrea să aibă de piciorul acțiunii d-sale, echivocul acesta în care se complace d. Ion Mihalache și partidul său.

P. B.

Cele două mari partide japoneze cer demisia imediată a guvernului

Tokio, 29 (Rador). — **Campania comună contra guvernului a celor două mari partide politice, Minseito și Seyukai, a luat astăzi forme precise printr'o întrunire comună a șefilor celor două partide și prin publicarea în comun a unui apel către țară. In acest apel guvernul Hayashi este acuzat de încălcarea Constituției. Cele două partide cer demisia imediată a guvernului și formarea unui guvern național în adevăratul înțeles al cuvântului.**

In încheere, manifestul afirmă că ultimele alegeri au arătat împotrivirea națiunii față de guvernul actual.

Aviatorul Llewellyn si-a luat sborul spre Londra

Capetown, 29 (Rador).— Aviatorul australian Llewellyn, și-a luat sborul azi dimineață la ora 5 și 23 (ora locală), de pe aerodromul din apropiere de Capetown, încercând să bată recordul Capetown-Londra.

D. Mussolini dorește pacea!

— Conducătorul Italiei se declară favorabil limitării înarmărilor și pentru un acord cu Franța, Anglia, Germania și Polonia care ar asigura liniștea în Europa centrală și occidentală. —

ROMA, 29 (Rador). — Redactorul diplomatic al agenției „Stefani" scrie:

Interview-ul acordat de d. Mussolini agenției „World Telegraph" constitue un eveniment de importanță mondială. El confirmă directivele politicii fasciste care dorește pacea pentru a se consacra desvoltării resurselor de cari dispune.

Propaganda internațională de minciuni odioase atribue foarte adesea Italiei programe agresive. D. Mussolini se declară însă pe față favorabil limitării înarmărilor și unui acord cu Franța, Anglia, Germania și Polonia, care ar asigura pacea și colaborarea în Europa centrală și occidentală.

D. MUSSOLINI EXCLUDE DEZARMAREA ȘI REDUCEREA INARMARILOR ACTUALE

Șeful guvernului italian fiind potrivnic utopiilor și iluziilor, exclude dezarmarea și reducerea înarmărilor actuale, punând însă în evidență încheierea unui acord asupra limitării înarmărilor în viitor.

D. Mussolini exclude deasemeni ideia unui pact general și indică cu un ascuțit simț al realităților scopul realizabil adică un acord între cele cinci națiuni din centrul și occidentul Europei.

In definitiv, politica italiană confirmă prin aceste precizări limpezi directivele sale de pace, acord și de limitare a înarmărilor în viitor. Astfel sunt excluse în mod categoric programe războinice din partea Italiei precum și minciunile asupra pretențiilor și aspirațiilor sale nepacifice.

Compunerea noului guvern englez

Londra, 29 (Rador). — *Noul guvern britanic s'a constituit. Iată lista membrilor guvernului:*

Președintele consiliului de miniștri, d. Neville Chamberlain; ministru de finanțe, d. John Simon; ministru de interne, sir Samuel Hoare; ministru de afaceri străine, d. Eden; ministru al dominionurilor, d. Malcolm MacDonald; ministru al coloniilor, d. Ormsby Gore; ministru al comerțului, lord Zetland; ministru al comerțului, d. Oliver Stanley; prim lord al amiralității, d. Duff Cooper; ministru al războiului, d. Hoare Belisha; ministru al aerului, lord Swinton; ministru al coordonării apărării naționale, d. Thomas Inskip; lord președinte al consiliului, lordul Halifax; lord cancelar, lordul Hailsham; lord al sigiliului privat, lordul Delaware; ministru al Scoției, d. Elliot; ministru al higienei, d. Kingslev Wood; ministru al educației, lord Stanhope; ministru al agriculturii, d. Morrison; ministru al muncii, d. Ernest Brown; ministru al transporturilor, d. Burgin.

Lordii Cranborne și Plymouth rămân subsecretari de stat ai ministerului afacerilor străine, primul pentru Camera Comunelor, celălalt pentru Camera Lorzilor.

Au fost numiți subsecretari de stat: lord Hartington la dominionuri, lord Duffer la Colonii, lord Stanley la Indii, lord Strathcona la războiu, colonel Muirhead la aviație, colonel Lewellyn la amiralitate, Wallace la comerț, Kenneth Lindsay la educație, Butler la muncă, Bernays la higienă, lord Eversham la agricultură, Hudson la transporturi, Crookshank la mine, Hudson la comerțul extern și sir Victor Warrender, secretar financiar al ministerului de războiu.

La ministerul afacerilor străine nu s'a făcut nici o schimbare, d. Eden rămânând titularul acestui departament și păstrând pe lorzii Cranborne și Plymouth ca subsecretari de stat.

Prima constatare care se impune în prezența listei noului guvern britanic este că d. Neville Chamberlain a ținut să păstreze și în cabinetul de sub conducerea sa echilibrul între partidele politice cari alcătuesc guvernul.

D. NEVILLE CHAMBERLAIN

Comunicatul Consiliului permanent al Micii Înțelegeri

Geneva, 29 (Rador). — *Ieri, la ora 16, d-nii Krofta, Victor Antonescu și Subotici au avut o nouă întâlnire, după care s'a dat următorul comunicat:*

„Reprezentanții statelor Micii Înțelegeri, cari în timpul duratei sesiunei adunării Societății Națiunilor s'au ținut în strâns contact, s'au întrunit azi, 28 Mai 1937, la Geneva, sub președinția d-lui Camil Krofta, ministrul afacerilor străine al Cehoslovaciei, România și Iugoslavia fiind reprezentate respectiv prin d-nii Victor Antonescu, ministru al afacerilor străine și Ivan Subotici, ministru plenipotențiar și delegat permanent pe lângă Societatea Națiunilor.

După ce au examinat toate chestiunile care în ceasul de față interesează statele Micii Înțelegeri au constatat o deplină identitate de vederi în ce privește interesele celor trei state și o perfectă solidaritate în privința mijloacelor de a se ajunge la scopurile lor, inspirându-se din dorința de pace care însuflețește cele trei state și care le unește atât de strâns.

Consiliul permanent al Micii Înțelegeri își propune să reexamineze situația cu prilejul sesiunii consiliului permanent, care se va întruni în România, la o dată apropiată, ce va fi fixată ulterior".

Dezertorii împotriva d-lui Goga

Presa „democrată" reia infamele calomnii ale ziarului „Dreptatea" în legătură cu d. Octavian Goga. Nu vom intra în fondul chestiunii. Nici nu ne vom ocupa acuma de toți acești nemernici profesioniști ai minciunii, cari nu găsesc altceva împotriva mișcării naționaliste, decât aceste duioase și penibile invenții, pe seama unui om care și-a făcut datoria.

Ne interesează un singur lucru în această degradantă desbatere: intervenția jidanilor din presă. Toate haimanalele acestea cari descind din Galiția scriu și subscriu nesfârșite articole de polemică, în care încearcă să pună la îndoială patriotismul d-lui Octavian Goga.

In timpul războiului toți acești îndrăsneți cari bâzâie astăzi în presă, au fost sau au încercat să fie trădători, fiecare are un dosar pe la vreun consiliu de război și mulți au scăpat numai prin amnistie. Astăzi, eliberați de obsesia plutonului de execuție, jidanii cari au trădat eri, se ocupă de d. Octavian Goga, pe care-l răstignesc pentru nu știm nu mai putem pricepe nimic din această nemărginită obrăsnicie semită. Pentrucă e cel puțin absurd că o mână de jidani, pitiți la bucătăriile din dosul frontului, sau spioni în serviciul inamicului, să se ridice astăzi pe culmi de patrioți și să stropească, de acolo, cu noroiul lor, un om a cărui dragoste de țară nu poate să fie de nimeni contestată.

D. OCTAVIAN GOGA

Nu pledăm pentru d. Octavian Goga, care n'are nevoe de această apărare, ci însemnăm aici o cutezanță jidănească fără pereche.

ce crimă de trădare. Mărturisim că discuția e dureroasă. Și noi

Statele debitoare ale Americii invitate să-și plătească datoriile

Washington, 29 (Rador). — **In cercurile autorizate se declară că ministerul afacerilor străine a pregătit o notă care va fi adresată statelor debitoare ale Americei, invitându-le să plătească datoriile lor care au scadență la 15 Iunie. Aceste datorii, împreună cu dobânzile lor, scadente la 15 Iunie, se ridică la un miliard și jumătate dolari.**

O apropiere între Franța și Germania

Paris, 29 (Rador). — **Agenția Havas transmite:**

Inaugurarea pavilionului german la expoziție și vizita d-rului Schacht la Paris, au avut un rezultat care va constitui în viitor un element de capitală importanță pentru relațiile franco-germane.

Este vorba de acordul de principiu intervenit în urma întrevederii dintre dr. Schacht și d. Blum, care va îngădui să se ducă la bun sfârșit negocierile comerciale care continuă de trei luni la Berlin și la Paris și să se încheie în mod oficial până în trei săptămâni un nou tratat comercial.

Din fericire, dificultățile, care erau numeroase, au fost biruite.

Se pare că Reichul s'a angajat să nu se mărginească numai la cumpărarea produselor fabricate franceze, în proporții stabilite după cifrele exportului total al Franței în Germania. S'au fixat anumite proporții și pentru cumpărarea de produse coloniale.

In ce privește împrumuturile, întrevederea dintre d-nii Auriol și Schacht a îngăduit să se ajungă la o soluție satisfăcătoare. Nu se pare însă că dobânzile împrumuturilor Dawes și Young vor trebui să sufere vreo reducere.

In ce privește modalitățile viitorului acord asupra plăților se anunță că clearingul existent acum va fi suprimat și înlocuit prin sistemul așa zis al „proporțiilor", analog cu cel care conduce schimburile belgo-germane.

Reichul va avea la dispoziție o sumă de 200 milioane franci pentru a-și plăti arieratele comerciale și financiare. Cincizeci la sută însă din acest excedent va trebui să fie consacrat cumpărărilor libere făcute în Franța.

Dealtfel, noua convenție este extrem de complexă. Ea va cuprinde acorduri privitoare la navigație, la contingente, la plăți, etc. Deaceea mai este necesară, pentru punerea lor la punct, o activitate de încă trei săptămâni.

Cum au fost bombardate vasele italiene de avioanele comuniștilor spanioli

Londra, 29 (Rador). — *Agenția „Havas" anunță:*

In ședința de ieri după amiază a comitetului de neintervenție, delegatul Italiei a atras atenția colegilor săi asupra bombardării unor vase italiene în rada portului Palma de Majorca.

Contele Grandi a făcut o declarație în care a spus între altele că în după amiaza zilei de 24 Mai cinci avioane de bombardament ale guvernului din Valencia au aruncat bombe în jurul vasului italian „Nervona". Cinci bombe mari au căzut în apropiere de „Quarto" și „Mirabello", iar o altă bombă a făcut explozie în popota ofițerilor de pe vasul „Barletta", din rada portului Palma de Majorca.

„Cred necesar — a spus d. Grandi — să subliniez că ceie patru vase italiene se achitau de obligațiile lor de control naval, în baza proectului de control maritim, și se aflau în Palma de Majorca, care este bază regulată de aprovizionare".

Ambasadorul a adăugat că la 26 Mai ,ora 7, cinci avioane au atacat din nou aceleași vase. Un mare număr de bombe a căzut la șapte metri de „Quarto". O bombă a explodat pe „Barletta", omorând șase ofițeri și rănind mai mulți alții.

Declarația d-lui Grandi subliniază gravitatea acestor fapte. Ea invocă mărturia comandantului unui distrugător britanic, care se afla în port. Declarația încheie arătând că guvernul italian își rezervă dreptul de a proteja singur, oriunde, pavilionul Italiei și viața și interesele naționalilor respectivi.

Anchetă inopinată la Școala superioară de război dela Paris

Paris, 29 (Rador). — **Ziarele au publicat știrea că în noaptea de 18 spre 19 Mai o inspecție inopinată s'ar fi făcut la Școala superioară de război, în scopul de a se constata că anumite documente confidențiale sau secrete, puse la dispoziția ofițerilor-elevi, nu ar fi păstrate în loc sigur.**

Ziarele afirmă că autoritățile ar fi aplicat sancțiuni.

11 companii petrolifere atinse de grevă

— Numărul greviștilor se ridică la 30.000. —

Mexico, 29 (Rador). — Greva din industria petrolului face oarecare progrese. In prezent sunt atinse de grevă 11 companii petrolifere. Numărul greviștilor se ridică la 30.000.

In interiorul țării pichete de greviști împiedică pe alți lucrători să se angajeze la rafinăriile de petrol.

In urma acordului intervenit între comitetul greviștilor și ministerul Industriei se asigură aprovizionarea cu produse petrolifere a tuturor uzinelor de interes public precum și a unităților motorizate ale armatei.

Se crede că pe ziua de mâine autobuzele și taximetrele nu vor mai avea benzina necesară funcționării lor.

Ministerul muncii continuă negocierile cu delegații greviștilor, în vederea aplanării grevei.

O sesiune extraordinară a Corpurilor Legiuitoare?

Din nou se vorbește de o sesiune extraordinară a Corpurilor Legiuitoare. Ba se și precizează, că ea va fi convocată în cursul lunei Septembrie.

Informațiunile pe cari le-am culeș din sursele guvernamentale ne arată, că o sesiune extraordinară ar fi necesară pentru ratificarea decretelor legi cu privire la reglementarea trusturilor și cartelurilor, pentru naționalizarea muncii și, mai ales, pentru ratificarea acordurilor comerciale încheiate de d. Valer Pop la Belgrad.

Totuș, părerile cârmuitorilor sunt împărțite.

In timp ce unii demonstrează, că sesiunea extraordinară trebue să aibă loc, alții cred că e mai bine să nu fie convocate Corpurile Legiuitoare, deoarece s'ar da prilej anumitor interesați să aducă în discuție chestiuni gingașe și să alarmeze țara.

Se va vedea, până la urmă, care punct de vedere va triumfa.

Fakirul Ipi, instigatorul tulburărilor din India, a dispărut

Calcutta, 29 (Rador). — **Se anunță din Șimla că trupele care operează în Waziristan au ajuns în regiunea Arsokot, unde se află grota în care își stabilise sediul fakirul Ipi, conducătorul triburilor rebele.**

Trupele au înconjurat grota și au pătruns în ea, dar grota era goală.

Fakirul Ipi, instigatorul tuturor tulburărilor dela frontiera de nord-vest, a dispărut fără urmă.

Știri și polemici

Dela Palatul Regal

COMUNICAT Nr. 59

Mareșalul Curții Regale face cunoscut:

Astăzi la ora 15.30 s'au prezentat Majestății Sale Regelui profesor dr. Abrami și dr. I. Mamulea, medicul Curții Regale, pentru a face un raport asupra sănătății Majestății Sale Regina Maria.

In urma examenului Majestății Sale Regina Maria, Medicii au redactat următorul:

BULETIN MEDICAL

Examinând pe Majestatea Sa Regina Maria socotim că are nevoe de un repaus mai îndelungat, din cauza anemiei produsă de Gastroragia avută în ziua de 11 Martie 1937 și unei ușoare flebite a gambei stângi, care este de altfel, pe cale de îmbunătățire.

Dr. ABRAMI
Dr. I. MAMULEA

*

INSOȚIT de camarazii de clasă, Măria Sa Marele Voevod de Alba Iulia a făcut ieri o plimbare cu barca, pe lacul Herăstrău.

*

D. C. SESCIOREANU, consilier tehnic la departamentul agriculturii și domeniilor, a plecat aseară la Muenchen pentru a vizita expoziția agricolă anuală din localitate.

D. C. Sescioreanu se reîntoarce în Capitală Luni, 31 Mai a. c.

*

D. OCTAVIAN GOGA, președintele partidului național-creștin, a plecat la Ciucea, unde va rămâne o săptămână.

*

D. MINISTRU VASILE SASSU a convocat telegrafic pentru astăzi, la orele 5 d. a., la minister, pe primii președinți ai Curților de apel din Basarabia, Bucovina și Moldova, spre a examina, de comun acord, situația magistraților din aceste provincii propozabili de a beneficia de avansare sau transferare.

La începutul săptămânii viitoare, d. ministru Sassu se va consfătui cu primii președinți ai Curților de apel din celelalte provincii, după care va fi convocat consiliul superior al magistraturii.

Se crede că lucrările consiliului vor fi încheiate înainte de 8 Iunie, așa că de ziua Restaurației magistrații calificați pentru a fi avansați sau permutați, să se bucure de aceste drepturi.

*

ȘOFEURII din Chișinău, imitând pe cei din Londra, au declarat grevă, pentrucă au obligațiunea să plătească asigurarea automobilelor.

De două zile în Capitala Basarabiei nu mai circulă nici o mașină.

*

ASTAZI 29 Mai a. c. la ora 19.50 d. prof. C. Kiriței — secretar general al ministerului Educației Naționale — conferențiază la radio despre : Un patriarh al școalei românești — Lupu Antonescu.

*

TINERETUL național-țărănesc grupat în jurul d-lui Ilariu Dobridor, ține mâine dimineață în sala „Transilvania", o mare întrunire, cu următoarea ordine de zi: „DEMASCAREA D-LOR MIHALACHE ȘI LUPU".

*

D. ION INCULEȚ însoțit de d-nii subsecretar de stat Bârcă și Mihalache director general al drumurilor va pleca Marți în munții Apuseni unde va cerceta și rezolva la fața locului nemulțumirile Moților.

*

CU UN avion de pasageri sosește astă seară în Capitală, venind dela Paris, d. Radu Irimescu, ministrul aerului și al marinei.

*

PRIN DECRET REGAL se va înființa la Paris, în locul actualei delegațiuni financiare provenită din comisiunea de reparațiuni instituită de tratatul dela Versailles din 1919, o delegație financiară și economică română în străinătate, având sediul principal la Paris și având posibilitatea de a-și fixa și alte sedii secundare în capitalele în care interesele o vor cere.

*

M. S. REGELE CAROL AL II-lea a plecat azi la amiază la Sinaia.

In gara de Nord Suveranul a fost salutat de d-nii Gh. Tătărăscu și o parte din membrii guvernului,

*

CONSTANȚA, 29 (prin telefon).— D. Wladislaw Byrka, președintele Băncii Poloniei a sosit aseară în localitate. D-sa s'a întâlnit astăzi aci cu d. guvernator al Băncii Naționale Mitiță Constantinescu, cu care a vizitat împreună lucrările din port.

*

LA 22 IUNIE și zilele următoare se va ține la ministerul afacerilor străine (șos. Bonaparte nr. 1) un examen pentru obținerea gradului de atasat de legațiune.

*

D. GH. TATARĂSCU a primit azi dimineață în audiență pe d. Aurel Solacolu, prefectul județului Ilfov, care i-a raportat cum se prezintă situația din județ înainte de alegeri.

*

IN ILFOV nu s'au distribuit la cei 95.000 de votanți decât 42.000 cărți de alegători. In urma protestelor ce s'au făcut, ministerul de interne a ordonat ca și mâine dimineață să se mai împartă cărți de alegători, la secții.

*

PRIMUL MINISTRU al guvernului cehoslovac, d. Milan Hodza, va sosi în Capitală în ziua de 15 Iunie.

*

MINISTERUL de industrie și comerț a dat azi o decizie prin care fixează prețuri maximale pentru următoarele articole de primă necesitate care urmează să se vândă în raza Municipiului București: carne, ceapă, usturoi, morcovi și cartofi. Aceste prețuri se vor stabili zilnic prin mercurialele Camerei de Comerț și Industrie din București, admițându-se un maximum de beneficiu pentru detailiști, de 30% pentru articolele de consumație supuse stricăciunii, și 20% pentru celelalte articole.

*

Cetatea Vaticanului, 29 (Rador). — *Apelul d-lui Mussolini în favoarea limitării înarmărilor se bucură de un profund ecou în cercurile Vaticanului.*

„Osservatore Romano" *scrie: „Istoria negocierilor cu privire la înarmări este dintre cele mai triste și mai puțin încurajatoare. Răspunzători sunt comentatorii psichozei războiului. Popoarele au plătit prea multe greșeli a căror răspundere nu o au.*

*

Londra, 29 (Rador). — **Regele George a numit pe d. Baldwin, fost prim-ministru, cavaler al ordinului Jaretierei.**

754- Mai 1937. complect

complect.

6 pagini 3 lei

Taxa poştală plătită în numerar conform aprobării Dir. Gen. P.T.T. No. 118.370/1934

ANUL VI, No. 754 Luni 31 Mai 1937

BIBLIOTECA CENTRALĂ „ASOCIAȚIUNII" SIBIU

Porunca Vremii

TRIBUNĂ ZILNICĂ DE LUPTĂ NAȚIONALĂ ȘI CREȘTINĂ

„De câte ori s'au ridicat asupra Hebreilor calomniile... căci mănâncă copii, noi cei dintâiu am fost acei cari am combătut cu tărie asemenea calomnii...

...iar azi cum putem închide ochii când vedem pe fraţii noştri, pe conaţionalii şi coreligionarii noştri Români, cei mai toleranţi, între toate popoarele Europei, calomniaţi insultaţi de agenţii atlantei zisă de sine Israelită (sediul în Franţa şi Anglia)?... Suntem atacaţi în numele nostru naţional, în onoarea noastră, în existenţa noastră şi căutăm să ne apărăm.

Tăcerea noastră ar fi o crimă de lèse-naţionalitate...

I. HELIADE RADULESCU
(Spiritul şi materia pag. 380. Buc. 1859—1869. Culegerea F. A. I.

Abonamente anuale: Lei 1000 pentru instituţii şi sprijinitori; Lei 800 pentru oraşe; Lei 600 pentru sate
Se primesc şi abonamente pe 6 şi 3 luni

Ori ce sumă se poate trimite prin Casa de economii şi Cecuri poştale (CEC) astfel: ABONAŢII PENTRU CONTUL 1224 DEPOZITARII „ „ 10405

Director: Dr. ILIE RĂDULESCU

Redacţia şi Administraţia: BUCUREŞTI I, Str. Sărindar 18

TELEFON: Direcţie, redacţie 4.1853 Ad-ţie, publicitate 4.1852

Lupta împotriva iudeo-comunismului, înseamnă acţiunea de conservare a românismului!

Spiritul naţional al armatei sovietice şi regimul comunist

In Rusia Sovietică se petrec o serie de transformări şi de frământări politice din cele mai semnificative pentru situaţia dictaturii roşii.

După seria de mari procese înscenate foştilor tovarăşi de luptă, după numeroasele executări de trotzkişti şi concomitent cu noile arestări şi organizări de procese politice, dictatorul Stalin a început o acţiune de „purificare" şi în rândurile armatei sovietice.

S'a putut crede la un moment dat că Stalin urmăreşte alături de mareşalul Voroşilov, o acţiune de curăţire a cadrelor politice sovietice de elementele judaice, încercându-se astfel o reînsufleţire a curentului de naţionalizare a Rusiei Sovietice şi înscăunarea definitivă a unei politici de circumscriere a revoluţiei comuniste la hotarele de astăzi ale U.R.S.S. Fiindcă în adevăr procesele politice cuprindeau în lotul acuzaţilor, de preferinţă, pe jidanii ce iniţiaseră mişcarea bolşevică la primele ei începuturi în Rusia. La un lot de 15—20 de jidani, abia de intra un rus sau doi. Executările, arestările şi disgraţierile se resfrângeau sistematic împotriva jidanilor. Şi firesc, se putea crede că Rusia Sovietică se redeşteaptă la naţionalism.

Profundă eroare. Acţiunea lui Stalin urmăreşte în primul rând consolidarea situaţiei lui politice şi pe aceia a Kominternului, ameninţate prin acţiunea care a început să aibă un caracter mondial, a lui Leiba Trotzki.

Marea proporţie de jidani din lotul acuzaţilor şi asasinaţilor politici, se datoreşte faptului că pe deoparte între revoluţionarii sovietici, 90% din conducători sunt jidani, iar pe de alta aceleia că la acţiunea lui Trotzki, care urmăreşte o nouă solidarizare universală în jurul unei internaţionale noui pentru propagarea revoluţiei mondiale, s'au asociat mai cu osebire, jidanii.

Comitetul central al internaţionalei a III-a a fost nevoit din motive de oportunitate politică să renunţe pentru moment la lupta cu caracter revoluţionar faţiş, împotriva regimurilor burgheze din celelalte state, pentru a putea astfel consolida situaţia Rusiei Sovietice în concertul internaţional şi a adormi vigilenţa statelor burgheze. Firească aceasta este o atitudine trecătoare şi metodele de luptă de până acum şi-au schimbat doar înfăţişarea, scopul rămânând acelaş. Şi de această situaţie a vrut să profite Leiba Trotzki, care a acuzat Kominternul de trădare faţă de principiile revoluţiei universale şi de înţelegere cu burghezia, încercând solidarizarea iudeo-comunismului mondial, în jurul internaţionalei a IV-a cu scopuri precise de extindere universală a puterii revoluţionare.

După cum vedeţi o luptă de preponderenţă între elementele jidoveşti ale aceleiaşi acţiuni de ruinare a lumii creştine, naţionale şi burgheze.

Stalin nu putea lucra împotriva Kominternului condus de forţele iudaice şi deci reacţiunea lui nu putea în nici un caz îmbrăca un caracter antisemit. Şi dovada acestei realităţi a venit foarte curând.

Profitând de tulburările politice din interior şi de perioada de destindere între tendinţele poporului rus şi scopurile Kominternului, armata sovietică a început sub influenţa a doi generali cu adânci rădăcini în brazda şi tradiţia rusească, mareşalii Voroşilov şi Tuckacewski, să se naţionalizeze, părăsind treptat caracterul ei de armată cu tendinţe internaţionale şi îmbrăcând pe acela al unei armate naţionale. In felul acesta în Rusia Sovietică năştea alături de puterea politică de esenţă şi cu tendinţe internaţionale, o forţă nouă ale cărei scopuri şi năzuinţi urmăreau rezultate naţionale. Primejdia a fost simţită la vreme şi după disgraţierea mareşalului Voroşilov, a urmat la scurt interval înlocuirea mareşalului Tuckacewski din rolul lui de conducător al armatei sovietice. Aceste frământări ce au început să se iveaască şi la conducerea armatei, prevestec o furtună pe cale de isbucnire. Fiindcă după mareşalul Voroşilov, Tuckacewski trebuia să joace rolul de îndrumător al armatei pe calea indicată de regimul comunist. Şi iată că la scurtă vreme s'a simţit nevoia de a-l înlocui şi pe acesta cu mareşalul Egerow. Rămâne de văzut ce rezultate va da această nouă schimbare. Spiritul în armata sovietică este ferm orientat astăzi către tendinţe naţionale. Un singur om nu va putea schimba niciodată spiritul călăuzitor al unei armate şi o încercare de eliminare în masă a cadrelor conducătoare, va duce fără de greş la o revoltă în armată. Incât se pune astăzi întrebarea dacă Stalin şi conducătorii dela Moscova vor putea stăpâni o forţă care îi depăşeşte cu mult. Şi foarte curând vom avea primele simptome a acestei divergenţe de tendinţe între armata sovietică şi regimul politic comunist.

Petru Bănescu

Uite, Doamne, „democraţii",
Braţ-la-braţ mergând ca fraţii,
Şi cum merg fără habar,
Ei fac „Frontul Popular"!

Fiecare din ei zice
Că va fi Ţara ferice
Şi-o va umple de belşug
Al „democraţiei" plug!...

Dar, pe când ei astfel strigă
Celor fără mămăligă, —
Fiecare ştie bine
Că... lucrează pentru sine!...

Un nou huligan: d. Gheorghe Brătianu

Poziţia d-lui Gheorghe Brătianu, în viaţa politică de astăzi, e cunoscută. Şi, poate, n'ar mai fi fost nevoe să ne oprim acum asupra unui lucru despre care nu mai este necesar să ne ocupăm. D. Gheorghe Brătianu a respectat, ia aceşti din urmă ani, dela răsunătoarea despărţire de un partid, de care, cu siguranţă, era strâns legat, prin familie, prin ideologie şi chiar prin ideal, — aceeaşi atitudine demnă şi hotărită. E drept că popularitatea sa e, oarecum, în declin şi fireste, e nesfârşit de dureroasă această neînţelegere a unui om care, oricum, prin acţiunea sa onestă, a ştiut, în cercul său, să facă o lecţie de pedagogie politică tuturor celor cari, într'un moment de răscruce, gândeau atât de greşit.

In toate împrejurările în cari a fost obligat, prin situaţia sa, să-şi exprime punctul de vedere, d. Gh. Brătianu nu s'a ferit să vorbească răspicat despre temeiurile şi îndreptăţirea naţionalismului.

A fost o vreme când presa din Sărindar privea cu oarecare satisfacţie pe d. Gheorghe Brătianu. De ce? Pentrucă vedea în politica sa acel „naţionalism constructiv" care nu este altceva decât un eufemism. Naţionalismul constructiv era opus celuilalt naţionalism, care, fireste, nu era constructiv, pentrucă încerca să dărâme baricadele democraţiei ridicate de meşterii din umbră, pentru zădărnicirea renaşterii româneşti. Simpatia mergea chiar mai departe. Zilele trecute, totalizând voturile ultimelor alegeri, presa israelită socotea potrivit să-l amestece şi pe d. Gheorghe Brătianu în suma generală a „democraţiei". Dacă nu ne trădează memoria, se pare că altădată ziarul d-lui Gheorghe Brătianu a protestat împotriva acestui arbitrar sistem de calificare.

Duioasa prietenie de care ne ocupăm acum şi de care d. Gheorghe Brătianu nu s'a simţit prea onorat, a suferit, în zilele din urmă, o lovitură. Partidul d-lui Gheorghe Brătianu începe să se afirme, ceeace este în adevăr, sau ceeace, acum, vede că trebue să fie şi vrea, mai ales, să fie.

Organizaţia d-lui Gheorghe Brătianu, din culoarea de Albastru a Capitalei, a lansat un manifest către alegătorii români şi creştini, sfătuindu-i să meargă la vot. In acest apel găsim, între altele, următoarele rânduri: — „Este timpul să reacţionăm. Ca urmare, ne îngăduim a vă ruga să ne ajutaţi în opera de solidarizare a creştinilor din acest sector împotriva solidarităţii ovreieşti". Sunt aici cuvinte limpezi, cari nu mai pot să fie interpretate. Manifestul restrânge problema la proporţiile unui caz izolat. Dar ceeace se citeşte dincolo de aceste litere, este orientarea d-lui Gheorghe Brătianu spre doctrina naţionalismului antisemit.

In clipa când acest manifest a apărut pe zidurile Capitalei, „Adevărul", cu creionul său roşu, a şters din lista iluziilor sale, încă una: o nouă decepţie. Dar în aceeaşi clipă d. Gheorghe Brătianu, atât de naiv, lingusit de ziarele din faţă, a devenit „huligan". „Adevărul" a scris ce gândea despre acest manifest. Ziarul „Mişcarea" n'a răspuns, pentrucă asemenea îndrăzneli ale disperării nu mai merită nicio replică. Totuşi sunt semnificative. Aşa dar d. Gheorghe Brătianu a fost îndepărtat din rândul „naţionaliştilor constructivi" şi trecut în jungla barbariei antisemite, în lagărul duşmanilor civilizaţiei, omeniei, liberalismului — şi celelalte.

Gândirea politică a d-lui Gheorghe Brătianu este fructul unei severe cercetări a realităţilor româneşti. D. Gheorghe Brătianu e istoric. D. C. C. Giurescu este, deasemenea, istoric. Iar cunoaşterea adâncă a istoriei noastre, duce la naţionalismul antisemit. In stadiul nostru social de astăzi, antisemitismul este o condiţie a naţionalismului. Cine face naţionalism, fără să adere la formula antisemită, este alături de adevăr. Problema naţională nu se poate rezolva decât prin rezolvarea problemei evreieşti.

Nu este vorba, aici, de o convertire, ci de concluzia inevitabilă, fatală s'ar putea spune, a unui sistem de gândire inspirat din realitatea românească. Este o evoluţie, dar mai mult decât toate aceste consideraţiuni formale cari se impun, pentru noi nu există decât adevărul de bază. Naţionalismul de până astăzi al d-lui Gheorghe Brătianu suferea de un defect de redactare, poate, dar numai atât, fondul ideologic este însă cel de faţă: îmbrăţişarea faţişe a antisemitismului, ca anexă a politicii naţionale.

Prin pasul acesta, d. Gheorghe Brătianu sporeşte rândurile adevăratei mişcări naţionaliste: al mişcării naţionaliste care descinde din gândirea lui Simion Bărnuţiu, Mihail Cogălniceanu, Mihail Eminescu, Vasile Conta, A. C. Cuza şi Octavian Goga, din gândirea întregei noastre elite intelectuale trecute şi prezente. Acum, în sfârşit, d. Gheorghe Brătianu a dat definitiva şi justa redactare a naţionalismului său. Supărarea presei din Sărindar e o dovadă şi, poate, chiar un certificat...

I. P. Prundeni

Antisemitismul italian sau anti-găgăuţismul românesc

Presa Sărindarului publică cu cele mai negre caractere tipografice ştirea că „cercurile oficioase declară că în Italia nu este o campanie antisemită organizată. Articolele destul de numeroase cari s'au ocupat de această chestiune nu angajează decât răspunderea personală a autorilor lor".

Reproducând această ştire care *în mod sigur* este adevărată, şi vom vedea dece, presa de Sâmbătă crede că astfel va creea impresia, în lumea cititoare, că Italia nu este antisemită şi că, în consecinţă, Italia susţine elementul ovreesc.

Să restabilim însă faptele pentru a nu lăsa impresia că Italia ar putea însemna un nou liman pentru un eventual exod al ovreilor.

Intre paranteze fie zis, această presă nici nu atacă, frontul, regimul fascist ci, îşi dă arama pe faţă, ca să zic aşa, numai atunci când Italia ameninţă puterile democratice. Cazul războiului din Africa Orientală este notoriu.

Fascismul nu înseamnă, în concepţia lui şi antisemitism, ca naţionalismul nostru sau naţional-socialismul german, — pentru simplul motiv că nu există o problemă ovreiască în peninsula italică. Italia numără, şi redau o cifră luată după ultimul recensământ, 40.000 de evrei la o populaţie de 43 milioane de locuitori!

In asemenea condiţiuni, este evident că fascismul nu putea să înceapă o luptă naţională, aşa cum a dus împotriva comunismului şi a curentelor anarhice, împotriva unui pericol care... nu exista! Deaceia fascismul, ca toate naţionalismele dealtfel, ţine seama numai de realităţile specifice naţiunei italiene.

Este drept, că în ultimul timp unele ziare italieneşti, au discutat problema antisemitismului şi chiar a apărut şi o lucrare, tradusă şi în Franţa, asupra evreilor din Italia. Dar toate aceste manifestări dovedesc numai o acţiune de informare pe care a făcut-o presa italiană pentru lumea italiană pentruca problema să fie cunoscută. Atât şi nimic mai mult.

In schimb însă, în România, şi luăm exemplul nostru pentrucă ne este mai aproape de sufletul îndurerat al naţiei, — naţionalismul înseamnă, în primul rând, antisemitism întrucât avem conştiinţa clară că există o asemenea şi mare primejdie naţională împotriva căreia, dacă nu vom lupta cât mai este vreme, „vom pieri ca naţiune", după cum a profetizat filozoful Conta. La noi, industria, oraşele, o bună parte din presă sunt în stăpânirea evreilor. Or, dacă nu am da luptei naţionaliste, o coloratură accentuat antisemită, ar însemna că nesocotim cele mai imediate realităţi ale solului şi sufletului românesc.

Fascismul nu este antisemit pentrucă nu ar avea de ce să fie: întocmai după cum naţionalismul românesc nu este şi nu va putea fi împotriva... găgăuţilor. Şi nu este o glumă ceeace scrim. Fentrucă în măsura în care cele 43 milioane de italieni sunt primejduite de cei 40.000 de evrei, în aceiaşi măsură cele aproape 15 milioane de români sunt primejduite de cei 30-40.000 de găgăuţi! Aşa că insinuarea presei de Sâmbătă este, ca multe alte insinuări de altfel, tendenţioasă. Vrea să arate că fascismul nu este antisemit şi că, în mod indirect, nici naţionalismul românesc, nu ar trebui să fie...

Dar noi am arătat care este realitatea. Şi credeţi-mi sinceritatea am fi foarte fericiţi ca la ansamblul de probleme cari se ridică în faţa naţionalismului românesc, să nu existe, spre rezolvare, şi problema evreiască dacă, bine înţeles şi în România, proportia evreilor ar fi aceiaşi ca şi în Italia.

Pe când aşa...

Ştefan Ionescu

Alt nedreptăţit: Valentin Popescu

Valentin Popescu e un nume destul de notoriu, în ţara asta. Valentin Popescu e cunoscutul erou al avioanelor fără motor pe care l-am admirat la toate meetingurile internaţionale dela Bucureşti şi pe care cercurile aviatice din străinătate îl cunosc mai bine chiar decât noi.

Demult voiam să scriu despre tânărul acesta pe care-l cunosc bine şi de curajul căruia m'am minunat de atâtea ori. Sborul fără motor este, la prima consideraţie, un sport s'ar putea spune inutil, un risc şi mai grauit. La ce bun? Ce înseamnă în definitiv, toate aceste eforturi care, dacă lipseşte nervul principal, sufletul aviaţiei, — motorul — nu va împinge cu nimic mai departe bunul mers al aeronauticei?

Dar nu-i aşa.

La baza progresului tehnic, la temelia tuturor bunurilor de cari dispune astăzi civilizaţia, stă îngropată umbra acestor acte nebune în aparenţă. Avionul a fost la început un fel de joc de copii cu smeul şi el este astăzi miracolul tehnicei moderne. Sborul fără motor este nu numai un sport de înaltă educaţie morală — a sbura fără motor nu înseamnă, vai, a scrie fără convingere! — fiecare oră de sbor este o oră de eroism şi sportul acesta, pretind cei mai buni specialişti, va duce chiar la o mare utilitate practică.

Dar Valentin Popescu e un mare desamăgit astăzi. E par'că o fatalitate ca toate bravurile acestea tinere — cazul lui Vlaicu, al Smarandei Brăescu, al atâtora! — să se izbească de reaua-voinţă a oficialităţii în general, ba şi de forurile speciale ale sborului.

In aripile lui Valentin Popescu,—pe care răposatul comandorul Mişu Pantazi îl iubia atât şi-l încuraja — se aruncă astăzi plumbii indiferenţei şi ai boicotului. Mărturisesc că a trebuit să ezit mult până să aştern aceste rânduri. Las pentru altă dată să pronunţ numele unui vechi aviator care-l urăşte pe Valentin de moarte şi-i pune în cale toţi norii unei duşmănii neînţelese.

Cazul lui Valentin Popescu e cazul mai multor eroi pe cari mâine s'ar putea să-i înghită anonimatul sau să-i atragă ochii de fiare ai străinătăţii.

Oare, numele de Popescu este aşa de incomod în ţara asta? Deunăzi, un alt Popescu din aviaţia aceasta neoficială, îmi cerea un sprijin pe care se înţelege, n'am putut să i-l dau.

Ce Dumnezeu, tocmai aviatorii, crescuţi în marele salon al aerului, în atmosfera cerească a desinteresării şi camaraderiei — să se întâmple urâciuni d'astea?

N. Crevedia

Viteazul!

In Topoloveni, e unul cu pe piept, „Mihai Viteazul",
Care, însă, — o spun unii, — ne-ar fi feştelit obrazul,
Căci, pentru „Mihai Viteazul", nici VITEAZUL, bre, nu ştie
Dacă 'n luptă cu vrăjmaşul a făcut vre-o vitejie!..

Omul nostru însă poartă decoraţia, cu fală,
Peste albă ca zăpada pelerina-i voivodală,

Radu Bardă

Cămaşa de forţă

D. Ion cel Mare Mihalache, în insulă

O altă persoană simandicoasă care-a vizitat ieri „Insula Piticilor" a fost d. Ion Mihalache.

Piticii cari veneau din Occident nu mai văzuseră aşa arătare.

— Domnu, domnu, vă rog, nu e voie...

— Dece? — şi d. Ion Mihalache a'nceput să'ncreţească din fruntea aceea a lui de doi milimetri.

— Se poate să intraţi la noi aşa? Noi, vedeţi dumneavoastră, pitici-pitici suntem, dar suntem oameni civilizaţi.

D. Ion Mihalache care, de când a fost la Geneva, se crede şi el un om purtat prin lume, iarăşi încreţi fruntea:

— Dar, vă rog... Je vous en prie — sp'se el pe franţuzeşte, crezând că aşa se obişnueşte aci.

— Domnule Mihalache, în insulă la noi, nu se intră în cămaşă de noapte...

— Vous savez, monşer pitique, chez nous, păla noi... — încercă să lămurească d. Mihalache în limba d-lui Leon Blum.

— Lasă-l, dragă, în pace! — interveni un alt pitic. Lasă-l, că poate rămâne şi'ăsta la noi...

— Şi ce să facem cu el?

— Păi, cum are pânzeturile-alea pe el, să-l facem barcă pe lac.

— Bine, bine, barcă să-l facem, dar cine să-l conducă? Armand Călinescu e... ciclop şi nu vede!

— Ia angajăm şi noi un jidan...

Propaganda românească în Italia

de I. G. DIMITRIU

Adeseori, am vorbit despre incapacitatea şi inactivitatea ataşaţilor noştri de presă (cu câteva excepţii onorabile ca *Blaga, Cotruş, Ciotori, etc.)* cari încasează salarii regale şi diurne pentru locuinţe somptuoase şi nu fac nici o procopseală... Ţara pierde prin inactivitatea lor... Nu există nici un control care să-i aducă la realitate şi banii ţării se irosesc fără nici un rost. Celelalte neamuri, şi mă gândesc la Bulgaria, Ungaria în special, îşi fac o propagandă intensă şi sunt cu adevărat cunoscute. Două mari figuri au activat sănătos pe terenul cultural — fără să fie... ataşaţi de presă. Prodigiosul profesor *N. Iorga* şi harnicul *Claudiu Isopescu* au muncit pe câmpul spinos al Italiei şi au realizat succese mari, atunci când guvernele politice înrăutăţeau situaţiile dintre ambele ţări, iar diplomaţii masoni se îmbrăţişau tocmai cu duşmanii instinctului nostru naţional. Incă ceva: aceşti soli culturali — şi mă refer la CLAUDIU ISOPESCU, care este legat de Roma prin catedra de limba şi literatura română—au reuşit să creeze nu numai o atmosferă de simpatie faţă de noi, dar un adevărat curent cultural româno-italian. Literatura este un mijloc admirabil de apropieri sufleteşti între popoare, chiar dacă sunt duşmane, mai ales când au specificuri sufleteşti comune. Şi i-a reuşit d-lui Claudiu Isopescu să ne facă plăcuţi şi cunoscuţi culturii italiene prin admirabile traduceri din literatura românească. Tezele de doctorat ale studenţilor d-sale sunt monumente de istorie literară şi criterii estetice.

D-sa a ales bucăţi literare grele, care au fost adaptate textului italian. Ajutat de elementele studioase ale seminarului său a reuşit să ne fixeze într'un loc cultural de mare valoare. Autorii preferaţi au fost traduşi cu adânc simţ al limbii, care face cinste tâlmăcitorilor distinşi. Din *I. Agârbiceanu*, d-ra *Vera Mollogoli* a redat pe *„Stana"*, iar d-ra *Nella Collini* ne-a oferit *„Due Amori"* cu prefaţă de *Garsia*. Prima lucrare, concepută în 1928, a fost *„Nicolino Bugia"* în traducerea d-lui *Loreti*, care în 9 luni s'a epuizat complet. Caragiale este reprezentat prin *Mala Sorte* (Năpasta) şi *Una lettera smarita* (O scrisoare pierdută) în traducerea d-lor *Isopescu* şi *G. Giorgi*, ultima fiind prefaţată de d. prof. *Bertoni*, *Il Divorzro* fiind tradus de d. *Cialdea*. *„Amintirile din copilărie"*, (Ricordi d'infanzio) ale lui Creangă au găsit un iscusit tâlmăcitor în d. *I. Giorgi*, cu un cuvânt introductiv de marele folklorist italian *Corso*. Marele nostru autor *N. Iorga* are opere în traducere italiană ca: *L'Italia vista da un romeno* (trad. Nella Collini) *L'Ultima delle dee* în traducerea lui Aron Cotruş cu G. Lupi, lectorul de l. română dela Milano, *„Il fratello pagano"* redat cu o deosebită culoare de Venera Isopescu şi prefaţat de prof. Tonelli. Mai apoi d-ra Cellini traduce *Il figlio perduto, la fatalita, iar* d. S. Giorgi, *L'arte popolare in Romania*, opera arhicunoscută la noi. Şi *C. Negruzzi* cu *Al. Lăpuşneanu* este bine tradus de d-ra Maria Bulciolo, care traduce şi din *Lucia Mantu La fente Moldova*. Scriitori ca: *I. Gorun* cu *„Il principe azzuro* (trad. Cesare Ruberti), *I. Lupaş, I principali periodi della storia dei Romeni* (traducerea de A. Decei), *C. Kinţescu* cu nostima bucată *„Il decimo commandamento"* (traducerea Cat. d'Ergui), *D. Pătrăşcanu* cu *„La Signora cuparenco"* în traducerea d-nei *Venera Isopescu*, o apreciată colaboratoare a prof. Isopescu şi prefaţată de *prof. Biscottini*, *Camil Petrescu* cu *La Pazzia di Andrei Pietraru*, sunt traduşi cu deosebită grijă de neobositii tâlmăcitori. Scriitori ca *Cezar Petrescu* şi *Liviu Rebreanu* sunt apreciaţi mult. D-nii *Milaia* a redat *„L'uomo dela Sogno"*, *C. Rubeti* a prezentat *„La Capitala (Calea Victoriei)*, *S. Giorgi „Simfonia fantastica"* cu prefaţă de Garsia. Colegii Ruberti şi *Cialdea* au tălmăcit interesanta lucrare *„La verso morte di Guynemer"* cu studiu de *Padrini*, opere remarcabile ale marelui nostru prozator *Cezar Petrescu*. Din *Liviu Rebreanu*, d. *Loreti* şi-a ales *„Servilia"*—epoca romană din *„Adam şi Eva"*, cum şi *forestra degli impieccati*, cu prefaţă de *Tonelli*, d-na *Venera Isopescu* a reuşit să redea o impecabilă *„Ciuleandra"* apreciată în scris de prof *Bertoni*, iar opera *„Ion"* (2 vol.) cu prefaţa neuitatului nostru *RAMIRO ORTIZ*, creatorul cultural italian şi animatorul admirabil dela Universitate, a redat-o cu succes mare d. *Silvestri Giorgi*. Din *M. Sadoveanu* şi-a ales d-ra *Lucia Santangelo „Il mulino sul Siret"* cu studiu de *Angioletti*, directorul rev. *„L'Italia litteraria"*. D. *S. Giorgi* a tradus *„La Croce dei rezesci"*.

D. M. Camilucci îşi trece doctoratul în Iunie 1922 cu opera lui *P. Cerna*, d-ra *Adoni* cu *P. Ispirescu* în Noembrie 1932, d-na *G. Alberti* în Noembrie 1933 cu opera lui *Delavrancea*, d. *Marco Pomilio* studiază *„Luceafărul"* lui *Eminescu* pentru doctoratul în litere, d-ra *Vera Mollajoli* cu *„Riti funebri in România e in Italia*, d-ra *Bevilacqua* studiază pe *Gârleanu*, iar d-ra *Anna Giambruno* pe *Liviu Rebreanu* în vederea examenului de doctorat.

(Continuare în pag. II-a)

ROMANII

Voi cu inima creştină:
De pe ochii voştri rupeţi
Pânza'ntinsă de duşmani,
Nici un ac dela jidani!

SPORT

Cupa Romaniei

Azi se dispută semi-finalele

Venus-F. C. Rapid, matchul zilei. La Timişoara Juventus se războeşte cu Ripensia

Cupa României, ajunsă în penultima ei fază, va cunoaşte astăzi o zi mare.

Au mai rămas în cursă patru echipe cari pot emite justificate veleităţi pentru cucerirea trofeului.

Acestea sunt: Venus, Juventus, Rapid şi Ripensia.

După cum se vede, Capitala este excelent reprezentată în această importantă competiţie.

Trei echipe cari au suficiente titluri pentru a putea pretinde cucerirea trofeului — iată desigur un frumos titlu de glorie pentru footbalul vechiului regat.

VENUS-RAPID

Intâlnirea cea mai importantă se dispută, desigur, la Bucureşti, — şi anume pe arena Venus —

SFERA

unde proaspeţii şi victorioşii campioni ai României vor încerca să câştige încă un galon strălucit, peste atâtea altele...

Echipele se vor alinia astfel:

VENUS : Burdan—Sfera, Albu-Gorgorin, Colea, Befa, (Feraru)-Bărbulescu, Gavrilescu, Humis, Petea *(Befa)*, Gruin.

F. C. RAPID : Rădulescu-Wetzer, Roşculeţ — Vintilă, Răşinaru, Rafinsky — Moldoveanu, Auer, Barbu, Baratky, Bogdan.

Favoritul nostru e Venus.

LA TIMIŞOARA RIPENSIA-JUVENTUS

In acest timp, la Timişoara, roş albaştrii vor încerca să învingă din nou formaţia Ripensiei.

Faptul nu ne-ar surprinde pentrucă, se ştie, Juventus nu joacă împotriva nimănui mai bine decât împotriva Ripensiei. „Palmaresul" timişorenilor, de altfel, stă mărturie...

JUVENTUS va juca în formaţia : Enorefu-Vogl, Dragomirescu Petrescu, Braun, Brandabura-Vaida, Palmer, Făinescu, Korony, Vulcănescu.

RIPENSIA va opune echipa : Zombory-Burger, Agner-Lazăr, Deheleanu, Lacatos-Bindea, Beke, Ciolac, Schwartz, Dobay.

Va conduce d. Petre Vasile (Constanţa), un vechi client deal nostru.

Steinbach nu mai joacă!...

Petre Steinbach a jucat Miercuri împotriva Venusului, cel din urmă al său match din carieră.

Cel puţin aşa ne-a spus el.

Pentru tot ceeace a făcut pentru „footballul nostru", pentru munca sa neobosită, pentru dragostea lui mare de tot ceeace înseamnă înălţarea noastră pe planul sportiv, pentru perseverenţa lui eroică şi pentru sufletul pe care l-a pus în româneasca operă realizată cu mintea, cu efortul şi cu talentul lui — Petre Steinbach ar merita, firesc, mai mult decât un atât de scurt şi lapidar popas.

Petre Steinbach e însă un modest incorijibil şi nu vrem să-l supărăm. Il cunoaştem.

Deaceea ne mulţumim, ca din colţul acesta de luptă românească pentru sport românesc, să aducem lui Petre Steinbach omagiul cel mai curat — adică acela pe care într'adevăr îl merită.

Ce lot a fixat comisia de selecţie

Comisia de selecţie care s'a întrunit recent la F. R. F. A a alcătuit următorul lot pentru matchul cu Belgia:

PORTARI: *Burdan, David.*

FUNDAŞI: *Burger, Albu, Sfera.*

MIJLOCAŞI : *Vintilă, Juhatz, Szanislo, Rafinsky, Eisenbeisser.*

INAINTAŞI: *Bindea, Beke, Covaci, Sepi, Schwartz, Bodola, Dobay, Ciolac.*

Nu ne vom pronunţa astăzi asupra acestui lot, pentrucă am avea multe de spus şi n'am vrea să omitem nimic.

Sportivi români spuneţi-vă cuvântul !.

„O echipă românească înseamnă victorie sigură" - ne scrie clubul „Unirea" din Gruia-Mehedinţi

In continuarea anchetei -între prinse în rândurile opiniei publice româneşti cu privire la echipa care trebue să ne reprezinte în matchul cu Belgia, publicăm astăzi un pasagiu din scrisoarea fraţilor românaşi mehedinţeni cari luptă sub culorile clubului neaoş „Unirea" din Gruia (Mehedinţi).

Nu putem publica scrisoarea în întregime (deşi am dori-o), din anumite motive uşor de înţeles.

ECHIPA CARE NE TREBUE...

„Echipa care înfruntă Belgia la 10 Iunie trebue neapărat să fie românească

„O echipă românească înseamnă o victorie sigură.

„Astfel şi numai astfel, am putea cu toţii să urăm din inimă succes echipei naţionale".

Căpitanul echipei „Unirea"-Gruia

Mişu Nicolau-Russu

*

In aceeaş scrisoare, căpitanul echipei „Unirea" din Gruia, dă chiar şi preţioase sugestii pentru alcătuirea unei echipe româneşti, propunând nume.

Cum însă lupta pe care o ducem în aceste coloane este mai mult o luptă de principii decât de persoane, am trecut peste ele.

Mâine continuăm publicarea celorlalte răspunsuri.

Totodată invităm încă odată pe cei cari n'au răspuns, să se grăbească. Matchul cu Belgia se apropie şi „sportivii români trebue să-şi spună cuvântul !...

Lumină pentru săteni

Muşcelul, — judeţ prin excelenţă politic, — se regăseşte câteodată în zilele de sărbătoare, când sătenii lui sunt adunaţi să asculte şi să înveţe lucruri cu scop religios-cultural.

In slujba acestei idei, de culturalizare a satelor noastre, activează Căminul Cultural *„Râul-Doamnei"*, cu sediul în com. Coseşti, cămin ce grupează comunele fruntaşe: Leicesti-Păcioiu, Coşesti-Petreşti, Dârmoneşti şi Valea Nandrii, care în afară de săteni, are în sânul său un număr de peste o sută de intelectuali.

Sub auspiciul acestui cămin s'au organizat în timpul din urmă mai multe serbări, cari au avut pe lângă un succes moral şi unul material.

Una din aceste serbări a avut loc în satul Păcioiu în prima zi de Paşti.

Sătenii şi sătencile, tinerii şi bătrânii, îmbrăcaţi în specificul costum naţional al Muscelului, având odraslele lor de mână, au populat până la refuz ambele săli de clasă ale şcoalei Păcioiu.

Au luat parte şi intelectuali şi săteni din satele vecine.

Serbarea a fost cu atât mai frumoasă cu cât au fost de faţă cei mai de seamă fii ai satului, plecaţi pe alte meleaguri.

Serbarea s'a deschis cu un *„Hristos a inviat"* cântat de întreaga asistenţă, după care studentul Radu Păcescu a conferenţiat despre însemnătatea acestor focare de cultură la sate.

Admirabil a fost executată piesa *„Eri şi Azi"* de către elevii adulţi ai şcoalei locale, instruiţi de către d-na preoteasă M. Păcescu.

Au urmat recitări şi cântece naţionale care au plăcut mult publicului.

Părintele MOISE PACESCU, care este şi învăţător, a rostit un cuvânt de închidere, complectând pe studentul Păcescu în conferinţa sa, despre felul cum trebue dusă propaganda culturală printre săteni.

Pentru vară se va desfăşura în raza acestui cămin un program bogat şi bine pregătit.

Activitatea acestui cămin merită să fie relevată şi imitată.

ZI DE ZI

— CAMPIONATELE DE OINA se dispută anul acesta, la Braşov, începând din ziua de 1 Iunie.

— TELEFON-CLUB întâlneşte astăzi Universitatea la Cluj, în match amical.

— AZI începe turul Cupei României la rugby.

Propaganda românească în Italia

(Urmare din pagina I-a)

Nu trebue să omitem pe harnicul *Cezare Ruberti* care a tradus *„Il mulino della fortuna"* cu prefaţa de răposatul filolog *Crescini* pe *Salvini* care a redat bine *„Canti popolari romeni"*, *S. Giorgi* în poetica sa *„La Vita in Campagna"* şi pe preţioasa *Venera Isopescu* care a tradus admirabil *„Buj eşti"* lui Caton Teodorian.

In faţa unei munci prodigioase pe câmpul roditor, de astădată, al Italiei datorită lui CLAUDIU ISOPESCU şi harnicilor doctori ai Seminarului său, ne întrebăm ce face faimoasa Şcoală dela Roma cu nereuşita şi criticata expoziţie de anul acesta, ce face ataşatul de presă al nostru PLATIT, ce fac toţi ceilalţi granguri şi ciocli ai culturii în faţa celor 11 TEZE de doctorat române, UNA bulgară şi NICIUNA ungară şi polonă? Stau şi critică. Atât.

I. G. DIMITRIU

Mişcarea LITERARA şi artistică

Două mari concerte simfonice executate de copii

In zilele de 8 Iunie, ziua Restauraţiei şi 10 Iunie Ziua Eorilor, la ora 8 seara, va avea loc în prezenţa şi sub patronajul d-nei Aretia Gh. Tătărescu, preşedinte de onoare a Ligii naţionale a femeilor române, două concerte simfonice executate de o orchestră formată numai din copiii de la vârsta de 6—14 ani.

In dorinţa de a oferi vizitatorilor expoziţiei—târg două spectacole unice, comitetul de organizare al festivităţilor, în frunte cu d. director Amărăscu şi d. dr. Dinu a amenajat în interiorul expoziţiei locuri speciale, ca să poată adăposti cel puţin cinci mii de persoane.

Copiii vor executa melodii originale şi compoziţii proprii iar o parte din execuţie va fi dirijată chiar de dânşii.

Modul cum vor fi executate aceste melodii va stârni entuziasmul publicului spectator. Printre alte compoziţii se va executa un marş al străjerilor şi marşul 8 Iunie închinat M. S. Regelui Carol al II-lea.

Biletele pentru aceste două două concerte se pun în vânzare cu începere de Luni 31 c. la agenţia teatrală Jean Feder şi la casele din expoziţia-târg.

Concursul de poezie organizat de către comitetul naţional român al laptelui

Comisia pentru decernarea premiilor la concursul şcolar de poezie organizat de comitetului laptelui cu prilejul Săptămânii Laptelui şi care a fost compusă din d-nii Perpessicius, C. Răuleţ şi Gh. Tuleş, şi-a ţinut şedinţa în ziua de Vineri 28 Mai, orele 9 seara.

Comisiunea a constatat că numărul total al poeziilor prezentate la concurs a fost de peste 100, aparţinând elevelor şi elevilor dela diferite şcoli secundare din Capitală.

In urma cercetării acestor poezii au fost alese 8 dintre ele, care prin forma şi conţinutul lor, au fost indicate pentru premiere.

Elevii premiaţi sunt următorii :

Postelnicu Marin, *cl. 8-a, şc. normală a soc. pt. învăţătura poporului român, premiat cu 1500 lei ;* Călinescu Maria, *cl. I-a, lic. I. H. Rădulescu, premiată cu 1500 lei ;* Coşoveanu Corinella, *cl. I-a şc. Centrală, premiată cu 500 lei ;* Anania V. Valeriu, *cl. IV-a, Seminarul Central, premiat cu 500 lei ;* Octavian Enea, *lic. Sf. Gheorghe, premiat cu 500 lei ;* Ioniţă Ana, *cl. VI-a, şc. de educatoare Pia Brătianu, premiată cu 500 lei ;* Vasilescu Paula, *cl. VI-a, şc. Centrală, premiată cu 500 lei ;* Dumitrescu Maria, *cl. VI-a şc. de educatoare Pia Brătianu, premiată cu 500 lei.*

Comitetul laptelui ţine să felicite şi pe această cale şcolile, cărora le aparţin elevii premiaţi şi care i-au dat un preţios ajutor la buna reuşită a acestui frumos şi interesant concurs, apropiind astfel tineretul şcolar de izvorul cel mai sigur de sănătate, care este laptele

Opera Română

Doamna Butterfly-cu d-na Silvia Tiron dela Opera din Cluj .

Opera Română din Cluj care ne-a dat în trecut destule reprezentaţii slabe la Bucureşti încearcă să se reabiliteze prin ultima operă cântată în faţa publicului doritor de spectacole superioare.

In „Doamna Butterfly", subtila artistă şi admirabila cântăreaţă d-na SILVIA TIRON şi-a interpretat rolul cu o măestrie care ne-a fermecat.

Minunat timbrată, egală, amplă, bogată în rezonanţe scumpe, glasul d-nei Silvia Tiron a încântat, şi cu toată oboseala sfârşitului de stagiune, publicul entuziasmat a ţinut s'o răsplătească cu vii aplauze la scena deschisă.

Marele duet din primul act, precum şi aria actului secund au fost desăvârşit executate ; iar în finalul patetic al dramei, artista a avut accente de o incomparabilă frumuseţe.

Pentru noi, reprezentaţia de Duminecă seară a fost o încântare, pentru doamna SILVIA TIRON o rară reuşită care o aşează printre cele mai desăvârşite talente ale scenei noastre lirice.

Dintre ceilalţi interpreţi d. V. Chicideanu foarte bine. Remarcabil jocul de sprâncene al d-lui Alger.

C. M.

ARO: MISTER FLOW
(Un proces senzaţional

Gândurile unui om cuminte

Este o adevărată desfătare intelectuală să poţi ceti o carte serioasă. Chiar dacă cele scrise într'o astfel de carte nu sunt tocmai pe placul sufletului, pentru că desvăluesc realităţile sumbre ale vieţii şi care au darul să-ţi întristeze inima, încă, o carte bună, scrisă cu gânduri frumoase şi cu intenţiuni curate îţi îndulceşte parcă amarul vieţii şi te face să vezi că mai sunt oameni care gândesc cinstit şi simt mai omeneşte.

O astfel de carte, în care autorul filosofează asupra păcatelor şi relelor de care suferă societatea omenească, este modesta, dar substanţiala operă literară, — „Din pragul apusului", prin care marele şi înţeleptul nostru prozator, Alex. Brătescu-Voineşti îşi cerne o parte din gândurile şi amintirile sale.

Câtă dreptate are duiosul şi solitarul nostru scriitor, care percepe cu sensibilitatea lui fină, tot ceeace pune în mişcare ritmul vieţii, cu întreg cortegiul ei de mizerii şi suferinţe, când spune că frământarea actuală a omenirei de pretutindeni isvorăşte nu din motive de ordin economic, ci din motive de ordin moral, create de războiul din urmă care a adus cu dânsul nu numai nimicirea atâtor vieţi şi bunuri materiale, dar parcă şi sfărâmarea tablei erarhice de valori morale a omenirei.

Un fel de nihilism, vecin cu nebunia, a cuprins toate minţile şi noţiunea de frumos şi urît, de bine şi de rău, de drept şi de nedrept, şi-au pierdut semnificarea pe care o căpătaseră în minţile oamenilor după o experienţă de atâtea veacuri.

Câtă dreptate are blândul şi înţeleptul nostru academician când afirmă că permanenta confundare a şireteniei cu inteligenţa, a succesului cu valoarea şi meritul real, contribue la crearea unui chinuitor sentiment de nesiguranţă, de alarmare, asemănător aceluia pe care îl încearcă nişte călători rătăciţi în ceaţa oceanului pe un vas fără cârmă şi fără busolă.

Câţi dintre conducătorii ţării noastre nu se recunosc în aceste rânduri, cari cad ca un mustrător şi descurajant memento pentru putreda noastră viaţă publică, care dela război încoace, este stăpânită aproape numai de oameni şireţi cari sunt departe de a fi inteligenţi şi de a reprezenta adevărate valori şi de avea cu adevărat merite reale.

Urmărind mai deaproape pe marele nostru prozator în firul gândurilor sale înţelepte, de fin observator al vieţii şi de blând biciuitor al oamenilor răi, nu putem de cât împărtăşi dreapta lui judecată, când afirmă, că orice om constient îşi dă seama că egoismul este o sursă de mare nefericire care izolează suflet de suflet şi care împiedecă de-a vedea adevărul.

Şi se întreabă marele nostru scriitor, pe bună dreptate : ce suntem noi toţi şi fie care în parte ? Bucăţi alcătuite din aceiaşi substanţă limitată în porţiunile de spaţiu ve care le ocupă trupurile noastre. Şi din vricina acestei limitări în spaţiu, ne urâm adesea unii pe alţii, ne chinuim reciproc şi ne sfâşiem cu cruzime.

Veniţi pe lumea aceasta fără voia noastră, incapabili, din pricina micşorimii minţii noastre faţă de imensitatea Universului, de-a pătrunde intenţiile puterei uriaşe care a creiat viaţa şi de a găsi un sens vieţii, singura atitudine şi folositoare şi înţeleaptă, ce ar trebui să avem unii faţă de alţii, e compătimirea şi ajutorarea reciprocă. Şi totuşi, orbiţi de egoism, ne chinuim reciproc. Toate nelegiuirile, toate crimele ce se întâmplă în lumea reală, ca şi toate urgiile din tragediile închipuite din mintea poeţilor, isvorăsc din egoism.

Ce minunat şi profund omenesc conchide definiţia sa asupra egoismului, marele nostru gânditor, când promite providenţei, — „că Tu, cel ce întorci spre binele omenirii cele mai ticăloase rătăciri ale conştiinţei ei, imperfectă încă, ochii mei nu te pot vedea, dar mintea mea desluşit te vede ! Şi pentru că mi-ai desvăluit şi cari sunt prefacerile folositoare semenilor în mijlocul cărora trăesc, mă voi sili în restul de viaţă ce-mi rămâne de trăit şi în marginea puterilor mele, să lucrez pentru realizarea unui minus de durere, unui minus de egoism şi unui plus de putere de cunoaştere. Ştiu de aci încolo şi ce trebue să acord sementor mei : tuturor compătimire ; iar stimă şi respect numai celor care şi în măsura în care contribue la realizarea unui minus de durere, unui minus de egoism sau a unui plus de putere de cunoaştere".

Ce triste constatări despre viaţă şi oameni şi ce minunate gânduri din partea unui suflet mare şi a unei conştiinţe luminate.

Ele pot servi ca o mustrare şi ca un îndreptar, ca o călăuză credincioasă şi odihnitoare, în această mare pustietate de sentimente altruiste şi de gânduri nobile, care e omenirea egoistă din zilele noastre...

C. Nicolau-Stroeşti

Aspecte, insigne, comentarii

Academia Română întrunită în sesiune generală, va ţine şedinţă publică Luni, 31 Mai curent, la ora 15.

D. prof. N. DANAILA, membru corespondent al Academiei Române, va face o comunicare cu titlul ; „Contribuţiuni la organizarea chimică a apărării naţionale".

„Zarandul"

— gazetă de frumoasă atitudine naţionalistă, din Valea Crişului Alb închină în n-rul din 30 Mai două articole omului de faptă românească bună, care a fost prof. dr. Pavel Oprişa.

In rest, discuţii asupra problemelor de ordin local.

Cursurile de vară ale Universităţii populare „Nicolae Iorga" din Vălenii-de-Munte, se vor ţine între 15 Iulie—15 August 1937.

In timpul cursurilor va funcţiona ca şi anii trecuţi o cantină şi căminuri pentru băeţi şi fete.

Cei ce vor locui în căminuri sunt rugaţi a-şi aduce lenjuri pentru pat.

Costul este de lei 1200 de persoană pe întreaga lună (cantină şi cămin).

Inscrierile pentru cursuri se fac pe adresa următoare :

„Universitatea Populară „Nicolae Iorga", b-dul Schitul Măgureanu nr. 1, Bucureşti I, unde se găseşte secretariatul cursurilor.

Al doilea număr

— pe anul III al revistei cernăuţene „INSEMNARI SOCIOLOGICE" este de câteva zile în vitrina librăriilor.

Din cuprinsul, la înălţimea ideii pentru care militează toţi colaboratorii, remarcăm: *Traian Brăileanu:* Adevărata democraţie; *Th. Fecioru:* Intre politic şi sacerdoţiu; *Barbu Slusanski:* Ura de clasă şi ura de rasă; *N. Roşca:* Adevărata primejdie a literaturii evreieşti; *George Macriu:* „Exterminarea bătrânilor.

O bogată cronică a cărţilor şi revistelor legionare completează numărul.

Guvernul cehoslovac *a aprobat propunerea specialistului Josef Şeinosta de a se bate o medalie comemorativă în cinstea alegerii ca prezident al republicii, la 18 Decembrie 1935, a d-lui Eduard Beneş. Baterea acestei medalii a fost încredinţată monetăriei cehoslovace de la Kremnice, din Slovacia, care are şi dreptul să le vândă.*

Un frumos — îndreptar pentru cunoaşterea scrierilor româneşti despre Goethe a dat la iveală de curând **d. ION GHERGHEL.**

Volumul este intitulat „BIBLIOGRAFIE CRITICA DESPRE GOETHE LA ROMANI" şi pe lângă minuţiozitatea cu care a fost alcătuit şi care-l face foarte preţuit, cuprinde şi scurte note obiective, referitoare la valoarea studiilor citate.

A apărut

— primul număr al revistei „Pandectele militare" de sub conducerea redacţională a d-lor av. *Ion Preutu* şi căp. av. *Gh. Scântee* din contenciosul ministerului aerului şi marinei.

„Pandectele militare" are drept prim obiectiv explicarea ştiinţei maritim şi înregistrarea jurisprudenţelor create prin noul cod al dreptului penal militar, aerian şi justiţiei militare.

„Linia dreaptă"

— revista săptămânală naţionalistă, de sub direcţia d-lui Al. Hodoş, apare cu o regularitate şi în condiţii redacţionale cari trebuie să facă mult sânge rău negustorilor de presă din Sărindar.

Menţionăm din n-rul 5, din anul II, apărut săptămâna aceasta: Al. Hodoş : Guvern de alegeri; I. C. Atanasiu: Naţionalismul în acţiune; Tache Soroceanu: G. Petraşcu ; Marielle Seulescu: Ziua Mamei; Horia Teculescu: Un dar de lumină, Lucian Blaga; Ion Romanaţeanu : **Războiul secret; D. I. Cucu: Iudeii în istoria universală;** V. P. Râmniceanu: **Planurile lui Franz Ferdinand şi misterul asasinării sale ;** I. P. Prundeni: **Cultul lui Eminescu;** C. Stan: **Spiritul Moldovei;** N. Paicu: **Baroul de Olt, etc., etc.**

Ultima pagină: caricatura actualităţii.

D. Coriolan Bărbat

autorul volumelor de nuvele „Flori de primăvară", „Anny" şi „Insemnările unui ofiţer de poliţie", va face să apară, către sfârşitul lunei viitoare, un roman intitulat „JUSTIŢIA ARE CUVANTUL" la Sibiu.

A z i

Duminică, 30 Mai, are loc la Sibiu, în sala cea mare a Prefecturii, conferinţa redactorului nostru, d. N. CREVEDIA, despre „EPIGRAMA ROMANEASCA".

Conferinţa face parte din ciclul organizat în fiecare an de gruparea intelectuală sibiană „THESIS".

DE LA O ZI LA ALTA

TEATRU

TEATRLL NAŢIONAL : Generaţia de sacrificiu.
TEATRUL REGINA MARIA: Topaze şi De ziua nevesti-mi.
COMOEDIA : Floare de lămâiţă,
GRADINA MARCONI (VESEL) : Crai de tobă.
TEATRUL LIGII CULTURALE: Fiul cel pierdut.

CINEMA

CAPITOL: Clipe de rătăcire, jurnal şi completare.
ARO: Prater.
ROXI: Clipe de rătăcire, jurnal şi completare.
TRIANON : Un înger de doctor şi Music-hall.
VOX: Strigătul cazacilor, jurnal şi complectare.
A.R.P.A.: Teroarea deşertului.
FEMINA: In serviciul Franţei cu Marthe Richard.
FORUM: Născută pentru dans şi Jenny.
A.R.P.A. (Grădină): Regina Valsului şi Prinţesa Olga.
DARLY: Voi fi a ta şi Dédé.
OMNIA: Născută pentru dans şi Insula groazei.
CITY: D-ra Lilly şi Insula plutitoare.
MARCONI: „Paradisul femeilor", Masca galbenă şi jurnal cu Incoronarea dela Londra.
MODEL: Călăreţul fără frică şi Cobra tango.
DORY: Omul în flăcări şi strigătul junglei.
COTROCENI: Căpitanul ranuarie, Locotenentul cuceritor.
DIANA: Informatorul secret şi Manevrele de toamnă.
DICHIU: Grădina lui Allah şi Strengăriţa.
UNIC (Filantropia): Stânca noroculuî şi Duşmânie.
ORFEU: Dormitorul fetelor, Vampirul din Praga şi Stan şi Bran.
TRIUMF: Crima d-rului Crespi şi Un sărut fatal.
DOAMNEI (Manon): Infamia şi Ultimul mohican.
PACHE: Valsul şampaniei şi Raza roşie.
VOLGA (Dorobanţi): Strigătul cazacilor, Stan şi Bran aventurieri şi Incoronarea Regelui Angliei.
LIZEANU: Studentul din Praga, Rumba şi artişti.
CENTRAL: Sărbătoarea Iadului, Stan şi Bran moştenitori în Scoţia şi revista Ţiganii în harem.
PAX: Gondolierul de pe Broadway şi Inamicul public nr. 1.
FLORIDA: (b-dul Ferdinand 118): Ingerul nevinovat, 13 ore în văzduh şi jurnal.
SIC (Grădină) Filantropiei 85 : Nopţi Moscovite şi Comoara blestemată.
ILEANA: Misiunea Brigăzii No. 41 şi Cavalerul dreptăţii.
LOLICA: Rin-Tin-Tin salvator şi Stan şi Bran ţigani.
MILANO: Nu vă încredeţi în bărbaţi şi Lupii între ei.
GLORIA: Mathias Pascal şi Extravaganta d-ră Bennet.

RADIO

DUMINICA, 30 MAIU 1937
(Ora dimineţii)

7.30. Deschiderea emisiunii: Gimnastică ritmică; Radio-jurnal; Concert de dimineaţă (discuri).
8.30. Inchiderea emisiunii.
9.55. Ora religioasă: I. Clopote. II. Serviciul religios transmis dela Sf. Patriarhie. III. Predică.
13. Ora. Culturale. Sport. Cota Dunării.
13.10. Concert de prânz. Orchestra de salon Radio, dirij. de Ion Ghica.
14.10. Radio-jurnal. Ora. Mersul vremii. Ştiri interne şi externe.
14.25. Continuarea concertului.
15. Ora Satului: Cum să apărăm păsările impotriva molimelor, de dr. D. Russu.
15.15. Muzică populară românească.
15.55—16.15. Continuarea concertului.
18. Concert de muzică românească şi de dans. Orch. Nicu Busuioceanu, canto: Mielu Constantinescu.
19. Ora. Mersul vremii.

UNIVERSITATEA RADIO

19.02. Staţiuni balneo-maritime de pe coasta dobrogeană a Mării Negre, de docent dr. Horia Slobozianu.
19.25. Continuarea concertului.
20. Trandafirul, de Gh. D. Mugur.
20.20. Concert coral al Asoc. creştine a tinerilor, cond. de Radu Botez.
20.55. „Biletul de favoare", comedie radiofonică de Ion Manu.
Regia artistică: Victor Bumbeşti.
Regia technică: Al. Lohan.
21.55. Concert de muzică variată. Orch. Radio.
22.30. Radio-jurnal.
22.40. Rezultatele sportive, de Radu Vasilescu.
22.45. Concert de muzică românească — d-ra Caliopi Gheorghiu (canto) şi orch. Radio.

LUNI 31 MAI

6.30. Deschiderea emisiunii: Gimnastică ritmică; Radio-jurnal; Concert de dimineaţă (discuri).
13. Ora. Culturale. Sport. Cota Dunării.
13.10. Concert de prânz. Muzică distractivă (discuri).
14.10. Radio-jurnal. Ora. Mersul vremii. Bursa. Ştiri interne şi externe.
14.30. Muzică variată (discuri).
15. Ultimele ştiri.
18. Concert de după amiază, orchestra Radio, dirij. de Const. Nottara.
19. Ora. Mersul vremii.
18.02. Congresul internaţional de medicină şi farmacie militară din Bucureşti, de medic g-ral dr. C. Iliescu.
19.10. Continuarea concertului orchestrei radio.
20. Muntele în economia naţională, de prof. G. K. Constantinescu.
20.20. Concert de masă al orchestrei Sandu Marcu, transmis de la restaurantul „Cina".
21.05. Premergătorul durmeţiei de munte la noi, de Emanoil Bucuţa.

RADIO-ROMANIA

23.55. Ultimele ştiri.
21.20—22. Muzică variată (disc.).

RADIO-BUCUREŞTI

21.20. Muzică de cameră, Quartetul „Amicii Muzicii" (I. Koganoff, vioara I; L. Boniş, vioara II; I. Ghiga, viola şi B. Fotino, violoncel; Quartet slav de Glazunov.

RADIO-ROMANIA şi RADIO-BUCUREŞTI

62. Cărţi şi reviste.
22.10. D-na Aida Helta (canto).
22.30. Radio-jurnal. Sport.
22.45. Muzică de filme şi operete (discuri).
23.45. Jurnal pentru străinătate în limba franceză şi germană.

RADIO-EXPERIMENTAL

21.00. Muzică variată.
21.15. Muzică românească.
21.30. Informaţiuni universitare.
21.40. Conferinţă ştiinţifică.
23.00. Muzică distractivă.

Viața politică

„Cred în biruința național-creștinilor"!

OXO

— Un interesant interview al d-lui Octavian Goga, președintele partidului național-creștin—

D. Octavian Goga, președintele partidului național-creștin, a acordat revistei „Linia Dreaptă" un interesant interview.

Cu privire la răspunsul dat de d. Mihalache invitației de a se pronunța asupra unui guvern de alegeri, d. Octavian Goga a spus:

— *„Da. Mi s'a arătat cuvântarea sus numitului șef... Impresia mea? Cum să-ți spun, nu e tocmai ușor de formulat. Mă gândesc la un exemplu care ar putea fi invocat în raza Topolovenilor, pentru a fi pe deplin înțeles de partea adversă. Mi se pare că l-am găsit. Nu știu dacă dumneata ai cunoștințele adequate în regnul animal domestic. Ai văzut dumneata căpind o oaie? Efectele nemiloasei boale se știu: Oaia se învârtește împrejurul unui punct, vertiginos, cu viteză crescândă până când cade mototol și se lovește cu capul de-o buturugă de fag.*

„Mărturisesc că nu cunosc mai de aproape origina parazitară a acestei crude exibiții centripetale în materie de berbeci. Pomenitului bărbat de stat însă, îmi dau perfect de bine seama de unde i se trage. Nu se mai poate tăgădui, sunt de vină cuvintele mele.

„I-am citit răspunsul. Ce să zic, nu se încadrează căutați de puțin în regulele așa-zisei bune-cuviințe. Ca o notă atenuantă și relativ mulțumitoare pentru mine, trebuie totuși să constat că de mamă nu înjură, nici de cruce, s'ar părea că nici de cele sfinte. Firește, asta nu înseamnă că mâine surpriza nu poate să intervină. Aceste puse la o parte, șeful e cât se poate de darnic pentru rest. Spune minciuni, are aere de rățoială, strigă că a fost viteaz, își etalează medalia, și celelalte. Despre toate acestea eu cred că n'avem prea multe de vorbit. Mă voiu ocupa numai de sensul pur politic al chestiunii.

MARLANII

„Să nu crezi însă, că nu reținrestul. Cu foarte multă socoteală îl înregistrez la fișele unei lucrări pe care o pregătesc de mai multă vreme. E vorba de un studiu, cu titlul: „Țăranii și mârlanii" în care voi face deosebirea între psihologia bunilor noștri săteni cu tradiționalul lor echilibru de judecată și de bun simț și acești argați politici, cari trăesc pe spinarea lor, a căror fenomenală obrăznicie e atât de nepotrivită cu sufletul poporului în cât spiritul limbei noastre a ținut s'o fixeze în acest cuvânt a cărui etimologie trebuie s'o lămuresc într'o zi cu colegii mei dela Academie: MARLANII.

— „Rămânând pe tărâmul atacurilor politice, d. Ion Mihalache vă aduce însă învinuirea, că aveți o tainică înțelegere cu partidul liberal, pentru a-i distruge pe național-țărăniști...

— „Lăsând laoparte adjectivele cari îi aparțin și calomniile cum s'ar zice de ordin biografic, șeful articulează, e adevărat, și această ofensă de ordin pur politic. Nici mai mult, nici mai puțin: m'am înțeles cu liberalii, ca să-l tăiem pe el! Povestea nu-i tocmai nouă, m'am întâlnit cu ea acum doi ani, când vă aduceți aminte, amenința Capitala că va s'o dărâme, ca odinioară Sodoma și Gomora, cunoscuta reminiscență din Cartea de Cetire.

„Mai târziu m'am învoit cu liberalii la alegerile dela Mehedinți. Tot înțeles cu liberalii am aranjat defilarea din anul trecut. Probabil că și discursurile mele dela Cameră, în care l-am mototolit în așa fel încât pare a fi renunțat pentru totdeauna la ispitele tribunei parlamentare, tot d. Inculeț mi-le-a furnizat. Acum la alegerile județene, tot sub ocrotirea liberalilor iau voturi și dela unii și dela alții și măresc de atâtea ori numărul dela alegerile trecute. Ce să răspund prostiei de cea mai pesimă speță din câte am întâlnit în viață: „Ați uitat, ilustre tribun al poporului, că la Câmpulung, președintele partidului liberal, d. Dinu Brătianu, cucerit de rotativă, oropsind pe național-creștini, te-a luat sub binevoitor patronaj și ți-a fluturat succesiunea guvernului? Dacă se înțelegea cu mine, nu-ți făcea bezele dumitale! Prin urmare, de ce și ingratitudine adăugată la un patrimoniu de inteligență redus din născare și diminuat prin microbul neputinței!"

D. OCTAVIAN GOGA

OMUL NASCUT DIN VOT

— *„Ce-aveți de replicat, totuși, cu privire la conținutul răspunsului d-lui Ion Mihalache?*

— **„Omul e categoric și limpede: respinge pur și simplu propunerea făcută de mine. Ce-am cerut eu? Libera exprimare a voinței populare pentru degajarea Coroanei și pentru crearea unei platforme reale în guvernarea de mâine. Am spus: un guvern de generali sau de înalți magistrați, care să mențină ordinea în țară și înlăturând orice injoncțiune administrativă să dea posibilitatea unor alegeri libere. Dacă cineva știe o formulă și mai ideală pentru exprimarea dreptății decât oamenii din cele două corpuri socotite de mine mai depărtate de influențele politice, eu sunt gata s'o primesc.**

„In loc să se declare de acord cu ideia unui examen cinstit al forțelor, omul cu scurteica se congestionează, mă întreabă turbat în ce chip am evoluat eu până la această atitudine de respect în fața rezultatului urnelor, și la urmă refuză rețete, reclamând firește conducerea țării în calitate de bun gospodar.

„Ce se mai poate spune în această situație paradoxală? Autorul epistolelor dela Domenii, lipsit de orice justificare a existenței pe linia intelectuală, născut din vot și din cămașe, întoarce spatele electoralului, a cărui pomenire îi întunecă vederea și-l ametește. In politică am văzut diverse fenomene, cari denaturează impulsurile native și produc cazuri ciudate de eclipsă a judecății. Această poștură reacționară a democratului dela Topoloveni e unul din fenomenele cele mai caracteristice ale pervertirilor care au năvălit viața noastră publică.

— „După cât am înțeles, aveți convingerea că în alegeri libere, partidul național-creștin ar izbândi..."

— „Sunt ferm convins. Uită-te și d-ta împrejur, fiecare om de pe stradă (creștin fiind) este un propagandist al ideologiei noastre. După două decenii de exploatare frivolă de către străini, România a intrat în faza conștiinței naționale ofensive. Nici nu mai e în joc o teorie politică. E psihologia răzvrătirii unui popor. De aci, rezonanța la actualele alegeri. Vă rog să examinați cum a crescut numărul voturilor și care este perspectiva partidului național-creștin la alegerile generale, când țara s'ar rosti liber. Intelegeți, deci, că „evoluția" mea, comportă și un oarecare egoism: Cred în biruință...

Politice

IN CURSUL zilei de ieri d. subsecretar de stat Mihail Berceanu însoțit de d-nii Temistocle Alexandrescu vicepreședintele Camerei de comerț și industrie și dr. Marinescu dela primăria municipiului au inspectat inopinat diferite cartiere și piețe ale Capitalei pentru a se convinge pe teren de felul cum se aplică măsurile de reprimare a speculei. Au fost amenințați mai mulți comercianți, contravenienți, care n'au înțeles să respecte dispozițiunile luate de guvern, cu privire la maximalizarea prețurilor.

*

IN com. Săpata, jud. Argeș, au avut loc alegeri comunale. Liberalii au luat 85 de voturi, național-țărăniștii 72 și Frontul Românesc 95.

*

MAINE, Luni, 31 Mai, ora 8 jum. seara, are loc la sediul organizației cir. 16 „Frontul Românesc" din str. Agricultori nr. 11, conferința d-lui Gh. Dumitrescu, despre: „Urbanism".

Marele Străjer

va distribui în sala Tronului distincțiile și fanioanele străjerești

Potrivit dispozițiunilor superioare, distribuirea distincțiilor străjerești și a fanioanelor de stoluri se va face cu un fast deosebit în ziua de 5 Iunie, în sala Tronului din Palatul Regal, în orele p. m.

Delegații stolurilor cari urmează să primească fanioanele precum și cei propuși pentru distincții și cari vor fi anunțați prin telegrame și adrese speciale, vor sosi în Capitală cel mai târziu în dimineața zilei de 5 Iunie și se vor prezenta la cazarma școalei de geniu unde s'a fixat locul de adunare pentru petițiile ce vor începe la ora 9 dimineața pe stadionul O.N.E.F.

După amiază, în sala Tronului, M. S. Regele va onora cu Inalta-I prezență ceremonialul distribuirii distincțiilor fanioanelor, însoțit de Casa civilă și militară a M. Sale, de membrii consiliului superior de îndrumare și comandanții superiori din O. E. T. R. și falângi.

Programul solemnității cuprinde imnul străjerilor „Trei culori" și Imnul Investirii, după care Suveranul va distribui fanioanele celor 350 de stoluri nou organizate și distincțiile celor ce-au dovedit excepționale realizări pe ogorul străjeresc.

Va urma sfințirea fanioanelor de către I. P. S. Sa Patriarhul României, după care toți cei de față vor intona Imnul Regal, prezentând onorul drapelelor Marelui Străjer.

Programul general al zilei de 8 Iunie a suferit o ușoară modificare prin dispoziția luată ca reprezentanții căminelor culturale ale fundației culturale „Principele Carol" să nu mai participe la programul serbărilor, urmând a-și ține congresul general onorat cu Inalta prezență a Suveranului, în ziua de 7 Iunie.

M. S. REGELE CAROL II

Se atrage atenția în mod deosebit delegațiilor pentru primirea fanioanelor și a celor propuși pentru distincții, că este absolut obligatorie prezența în dimineața zilei de 5 Iunie, la locul indicat.

Delegații stolurilor vor fi în ținuta reglementară.

Ancheta dela prefectura Mehedinți

Un rezultat ciudat

Se știe, că împotriva prefectului de Mehedinți s'a făcut o comunicare în Cameră, în care se arăta că s'ar fi comis nereguli în administrația județeană.

Ancheta ministerului de interne a constatat, că prefectul nu are nici o vină.

Curios, însă, că cercetările ministerului de lucrări publice au dus la concluzia că unii funcționari dela serviciul județean nu ar fi streini de oarecari nereguli.

Ce să credem, oare?

Serviciul județean de drumuri nu-i tot sub supravegherea prefectului?

Și dacă e așa, dece vina aparține numai funcționarilor, cari au fost mutați disciplinar?

Presa engleză despre rolul Micei Înțelegeri

ca factor de pace

Londra, 29 (Rador). — Ziarul **„BIRMINGHAM DAILY MAIL" publică un articol semnat de d. WICKHAM STEED asupra situației Micii Înțelegeri ca factor de pace.**

Autorul articolului denunță propaganda revizionistă și încercările făcute pentru desmembrarea acestui grup. El amintește că după plecarea d-lui Titulescu s'a crezut că România ar fi gata să schimbe axa politicei externe, însă declarațiile M. S. Regelui Carol II făcute la Praga în 1936 au confirmat fidelitatea țării noastre față de Mica Înțelegere.

Pe de altă parte, „TIMES" și „MANCHESTER GUARDIAN" publică extrase din discursul recent al d-lui de Kanya, ministrul afacerilor străine al Ungariei, socotind că această țară ar fi afirmat astfel principiile pe baza cărora crede că s'ar putea obține o politică de cooperare în basinul dunărean și Europa centrală.

Intr'o corespondență din Geneva, „Times" face o dare de seamă a discuțiilor dintre reprezentanții Micii Înțelegeri cu privire la reînarmarea Ungariei și la relațiunile cu Uniunea Sovietelor.

A fost arestat

răsculatul Ismet Toto

Tirana, 31 (Rador). — *In apropiere de localitatea Himara, o patrulă de jandarmi a reușit să fac prizonier pe rebelul Ismet Toto, fratele lui Etem Toto și unul din principalii instigatori ai recentei mișcări insurecționale.*

Plata creanțelor din exercițiile închise

—Decretul de materiale pe Iunie—

Decretul de materiale pe luna Iunie a fost semnat eri și însumează lei 419.287.522 pentru cheltueli ordinare, lei 10.878.173 pentru cheltueli extraordinare.

Ministerele sunt obligate, ca din sumele alocate pentru fiecare departament, la „cheltueli ordinare", să angajeze, lichideze și ordonanțeze cu precădere cheltueli de hrană, furaje, combustibil, obligații contractuale de orice natură, chirii, lumină, apă, partea anuală de echipament și cheltuelile de instrucție ale armatei pe luna Iunie 1937.

Dacă, după implinirea nevoilor indicate prin decret, vor rezulta plusuri, ele vor putea fi utilizate și pentru noui angajări, lichidări și ordonanțări, pentru drepturi din lunile Aprilie și Mai 1937.

In acelaș decret s'au mai prevăzut lei 14.153.478 pentru „cheltueli ordinare" ale ministerelor de finanțe, educației naționale, internelor și cultelor și artelor; lei 108.500.000 pentru operațiuni de ordine.

PLATA CREANȚELOR DIN EXERCIȚIILE INCHISE

— Prin acelaș decret, pentru plata în numerar de creanțe din exerciții închise s'au repartizat lei 154.771.187 pentru creanțele din exercițiile 1934—36 inclusiv și, lei 13.913.251 pentru creanțele neachitate din exercițiul trecut.

Pentru creanțe din exercițiile închise, angajările și lichidările se vor face în intervalul dela 1 Iunie—20 Iulie 1937, iar ordonanțările dela 20 Iunie — 31 Iulie 1937.

Pentru cheltueli curente, angajările și lichidările se vor face în intervalul dela 1—30 Iunie, iar ordonanțările dela 20—30 Iunie 1937. In mod excepțional pentru ministerul apărării naționale și ministerul aerului și marinei, ordonanțările se vor face dela 10—30 Iunie 1937.

Frământările politice din Jugoslavia

Opoziția jugoslavă nu fuzionează

Macek conducătorul croaților despre opoziția dela Belgrad

Belgrad. — *Corespondentul de la Belgrad al ziarului Ceske Slovo trimite ziarului său următoarea corespondență:*

Conducătorii opoziției sârbești, Davidovici, Jovanovici și Stanojevici au avut luna trecută câteva consfătuiri în legătură cu situația politică internă și externă. In comentariile presei, făcute pe marginea acestor consfătuiri, s'a spus că e de așteptat să se ia hotăriri importante.

Ziarul Vreme de la Belgrad a scris că e vorba de o înțelegere cu Zagrebul și că opoziția sârbă a acceptat condițiile d-rului MACEK în legătură cu convocarea Adunării constituante. In felul acesta ar fi înlăturat obstacolul din calea înțelegerii privitoare la reorganizarea statului și lichidarea problemei croate. Afirmațiile acestea au fost desmințite de cercurile din apropierea lui Davidovici. La întrevederile șefilor de opoziție desigur că s'a vorbit despre anumite probleme, care prezintă un deosebit interes în viața politică, ca și despre chestiunea croată. N'a avut loc însă nici o hotărire nouă în legătură cu dezideratele d-rului Macek. După părerea cercurilor de opoziție se spune că înfăptuirea acestor deziderate nu depinde de voința opoziției, ci de alții care socot că Adunarea constituantă nu poate fi convocată înainte de majoratul regelui Petru, adică înainte de 1941.

NEGOCIERI ZADARNICE IN LEGATURA CU UN PROGRAM COMUN

De aceea opoziția sârbă s'a ocupat mai ales de un program minimal de colaborare, care să faciliteze cât mai cu folos colaborarea dintre cele trei partide sârbești de opoziție. Programul acesta ar cuprinde numai câteva deziderate principale și formule de agitație, iar fiecare partid să-și mențină programul său special. In cercurile politice se spune că acest program va fi semnat și dat publicității încă înainte de sărbătorile Paștelor, pentru ca în timpul sărbătorilor să se treacă la propaganda acestei acțiuni. Nici acest lucru nu s'a adeverit. Asta înseamnă că șefii opoziției socot că încă n'a venit timpul prielnic pentru începerea acțiunii de care e vorba și că timpul nu joacă mare rol în problemele importante de stat.

MACEK SE PLANGE

O mare senzație a făcut declarațiile d-rului Macek, publicate în numărul de Paște al ziarului Vreme. Macek, cu oarecare resemnare, spune că „unii din șefii opoziției sârbești au două limbi: una cu care vorbesc către oamenii lor și care e cu totul alta decât aceea pe care o ascultăm noi cu ușile deschise". *După declarațiile d-rului Macek situația ar fi mult mai bună dacă șefii opoziției sârbești ar aduce la cunoștința oamenilor deziderate le și condițiile Croaților, căci în felul acesta s'ar înlătura foarte multe probleme nefolositoare. Poporul din Serbia e informat rău sau insuficient. Se pune deci chestiunea: cum pot Croații să creadă politicienii sârbi, care nu și-au informat oamenii în mod sincer despre discuțiile cu Zagrebul.*

Virusul turbării național-țărăniste

Național-țărăniștii au început să căpieze. Și au dat sfoară în țară, că vin la putere. Ca să mai ridice moralul tovarășilor, probabil, cari jinduiesc după guvern, după cașcavalul dela ministerele neasaltate de patru ani de zile, vând pielea ursului din pădure.

Cum?

Prin ziarele din solda lor au dat ordin să se scrie următoarele:

„In momentul de față chestiunea candidaturilor pentru viitoarele alegeri este pusă la punct. Deasemenea și armătura administrativă politică, a partidului, a fost în secret, precizată, în discuțiunile cari au avut loc între d-nii Ion Mihalache, Virgil Madgearu și N. Lupu. Procedând în acest fel, triumviratul conducător urmărește să evite intervențiile, conflictele și întârzierile obișnuite fiecărui început de guvernare. Parlamentarii, prefecții și primarii viitorului regim sunt deci designați de pe acum.

„Singurul lucru asupra căruia s'a evitat a se discuta este alcătuirea în amănunt a cabinetului Mihalache. Lista ministerială rămâne o chestiune de ultimă oră".

E extraordinar!

Instituim un premiu pentru doctorul, care va descoperi un ser cu ajutorul căruia să se poată lecui virusul turbării național-țărăniste.

Ofensiva naționaliștilor spanioli

continuă cu succes

Salamanca, 30 (Rador). — *Corespondentul Agenției Havas anunță:*

Postul de radio naționalist de aici comunică la ora 21 și 30, ultimile informațiuni primite de la marele cartier general naționalist asupra situației militare dela ora 17.

Pe frontul armatelor de nord — spune comunicatul — operațiile militare continuă în sectorul Amorebieta. Trupele naționaliste au ocupat azi înălțimile care domină complect acest oraș, în partea de vest.

Ofensiva continuă cu succes.

Anchetele „Poruncii"

Arestați samsarii și maximalizați prețurile la restaurante!

— Specula nu va putea fi combătută cu rezultate satisfăcătoare, până ce nu vor fi încarcerați și deferiți justiției toți intermediarii de prin sate și dela barierele orașelor, și până ce restauratorii nu vor avea obligațiunea să respecte legile. —

Câțiva măcelari pișicheri, prinși în flagrant delict de incorectitudine, au fost sancționați. Ziarele le-a publicat numele și publicul i-a arătat cu degetul, așa cum pățesc toți cei ce încearcă să fejuiască.

E un început bun. Prompta reacțiune a autorităților ne bucură și, transmițându-le felicitări, le rugăm să continue cu întărâtnicie cruciada. Numeroși banditi vor fi găbjiți. Numele lor să fie afișate la colțuri de străzi, pentruce lumea să-i scuipe și să-i ocolească.

Repetându-se aceste procedeie salutare, vom ajunge cu timpul să se creieze o nouă mentalitate și să se îndătineze spiritul de cinste, punându-se capăt sistemelor criminale de azi practicate de speculanții odioși, pecingenea societății actuale.

ARESTAȚI SAMSARII DELA BARIERE ȘI DE PRIN SATE!

Subliniind gestul hotărît al administrației comunale, care ne face un început de dovadă că se deschide războiul împotriva jecmănitorilor și că măsurile consiliului de miniștri se concretizează în fapte, găsim necesar să revenim asupra samsarilor și intermediarilor.

Repetăm: cei ce poartă vina, primă, imediată și permanentă că unele din alimentele de necesitate sunt extraordinar de scumpe, sunt samsarii și intermediarii.

Tactica acestor tâlhari e cunoscută: amăgesc țăranii la barierele orașelor, ori îi induc în eroare atunci când colindă satele. Mărfurile acaparate pe prețuri derizorii sunt vândute, apoi, cu un câștig de 200%.

Autoritățile, dacă vor, cu tot dinadinsul, să sfârșească acest scandal, au datoria SĂ ARESTEZE PE TOȚI SAMSARII ȘI INTERMEDIARII, fie că-i găsește la marginile târgurilor, fie că-i prinde cutreierând comunele.

Să-i aresteze și să-i defere justiției ca agenți provocatori ai scumpetei! S'ar găsi, credem, articolele din condica penală, în care să-i încadreze...

BANDITISMELE RESTAURATORILOR ȘI BODEGARILOR

Pe de altă parte, e nevoe ca prețurile maximale să fie extinse numaidecât și la bodegi și restaurante.

Am dat ieri câteva exemple concludente. Patronii acestor localuri, arătam noi, buzunăresc, fără teamă, clienții.

Să mai citâm și alte cazuri:

Doi cetățeni s'au dus într'o berărie din „Luna Bucureștilor". Și au consumat doi țapi cu bere, două siropuri și doi covrigi. La plată: 102 lei.

— *„De ce 102 lei"?*

— *„Păi... să vedeți: DOI ȚAPI, costă 30 lei* (noi știam, că un țap cu bere pretutindeni se plătește 8 lei), *DOUA SIROPURI, costă 56 lei și DOI COVRIGI, costă 4 lei".*

Oamenii protestează și totalizează:

— *„Cum de ți-a ieșit la socoteală 102 lei, când e 92 lei"?*

— *„Zece lei e remiza".*

Iată hotia! Cine o patronează și o încurajează? Se iau, imprudentului de cetățean, șapte piei, pentrucă îndrăznește să viziteze „Luna Bucureștilor" și apoi se odihnește și se răcorește la o berărie.

CINCISPREZECE LEI O FELIE DE MAMALIGA

Dar citiți un exemplu și mai revoltător:

La un restaurant dela Băneasa au poposit aseară doi funcționari. Fuseseră preveniți să nu ia masa acolo, că e o scumpete nemaipomenită. Totuș au mâncat. Și au plătit 332 de lei

Cum?

Două porții de CRAP PRAJIT: 160 lei; două felii de MAMALIGA — citiți bine — MA-MA-LI-GA: 30 lei; două sticle mici cu BERE: 60 de lei; două CAFELE: 36 de lei și două MERE: 16 lei. La acestea s'au adăogat și 30 lei remiza.

E ceva ca din povești!

In țara porumbului, o felie de mămăligă, de cel mult 200 de grame, costă 15 lei. Ceeace revine la 750.000 lei vagonul de mămăligă.

Par'că nu-ți vine să crezi! Și totuș, aceasta e realitatea!

Prin urmare: PREȚURILE MAXIMALE LA RESTAURANTE ȘI BODEGI TREBUESC INTRODUSE URGENT, CA SA SE STARPEASCA HOȚIILE.

Cine ezită?

Victor Mocanu

Pentru motorizarea agriculturii...

dar nu cu tractoare de ocazie

Ne-am ocupat la timp și pe larg de problema modernizării agriculturii românești, susținând totdeauna că motocultura trebue să intereseze în mod deosebit pe toți diriguitorii economiei naționale.

Până în prezent însă, mai nimic nu s'a făcut în această direcție, deși o acțiune sănătoasă pentru motorizarea agriculturii — *din țara eminamente agricolă!* — trebuia să înceapă încă de mult. E drept că de mai bine de două săptămâni se observă la ministerul agriculturii și domeniilor o neobișnuită agitație, cauza fiind tratativele ce se duc în vederea încheierii comenzii celor 400 de tractoare, pentru care, după cum se știe, s'a deschis un credit de 100 milioane lei.

Stadiul în care se găsesc aceste tratative nu ne interesează decât dintr'un singur punct de vedere și anume dorim să știm dacă dintre toate firmele ofertante — este vreuna favorită? Precizările făcute de comisia însărcinată cu încheierea comenzii în chestiune sunt într'adevăr destul de categorice, astfel că ele pot fi luate și drept o desmințire a tuturor svonurilor lansate în ultimul timp. Cu alte cuvinte comisia compusă din d-nii C. Sescioreanu, Ionescu-Sisești, Th. Mândru, Marian și Dăscălescu a ținut să anunțe în ce condiții se va face furnizarea celor 400 de tractoare, alcătuind totdeodată și un caet de sarcini în acest scop.

Ceiace a rămas însă nelămurit, — și asupra acestei chestiuni insistăm cu toată tăria, — este faptul că nu se știe dacă această comisie își va putea termina lucrările până la o dată cât mai apropiată, ca apoi ministerul agriculturii și domeniilor să aibă timpul necesar pentru înființarea celor 100 de centre de motocultură, dintre cari cel puțin 25 trebue să înceapă să activeze dela 1 Iulie a. c.

Cine ne va furniza tractoarele pentru aceste 25 de centre până la 1 Iulie, rămâne deci o enigmă, știut fiind că până în prezent nici una din fermele ofertante și cari întrunesc toate condițiile prevăzute în caetul de sarcini, nu pot să satisfacă această cerere. Poate, până în cele din urmă, se va renunța la majoritatea condițiilor fixate de comisia amintită, găsindu-se o nouă formulă, astfel ca la 1 Iulie să înceapă motorizarea agriculturii românești... Formula, despre care vorbim, pare să fie următoarea: Casa „Sarova", care este susținută în mod surprinzător de mai multe persoane simandicoase, ne va pune la dispoziție numărul de tractoare necesar.

Dar ce tractoare are „Sarova" de vânzare? Tractoare din Rusia sovietică, marfă de ocazie, iată cu ce se începe acțiunea pentru motorizarea agriculturii!

Va fi oare posibil?

— v. d. —

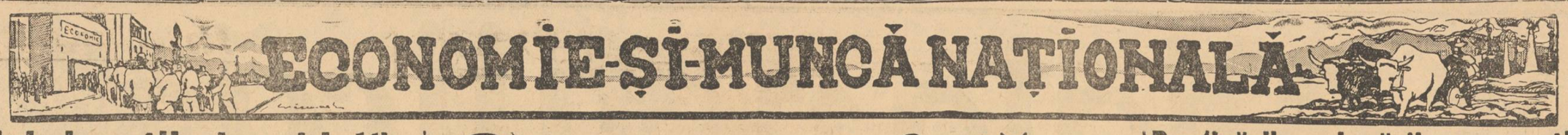

Fabricanții de ghiață
speculează populația în mod nerușinat

Greva distribuitorilor de ghiață din Capitală. Se impune intervenția autorităților

Populația Capitalei este extrem de indignată din cauza nerușinării fabricanților de ghiață artificială, cari ridică prețul din zi în zi.

Se reeditează batjocura de anul trecut când ziarul nostru și-a făcut un punct de onoare din campaniile duse contra speculanților, reușind să pună capăt acestor banditisme. Din numeroasele plângeri ce le primim la redacție, precum și din convorbirile ce le avem cu numeroși cetățeni cari ne vizitează, ne întărim convingerea că această Capitală este un adevărat sat fără câini, unde fiecare își face de cap.

Ni se spune anume că 11 fabricanți de ghiață artificială în frunte cu jidovul LEVENSOHN de la fabrica „FRIGUL", au format un trust de ghiață. In timpul iernii un bloc de ghiață a fost vândut cu 7 lei, primăvara cu 8 lei, la 1 Mai cu 12 lei, la 27 Mai cu 16 lei, iar cu începere dela 1 Iunie prețul se va ridica din nou. Distribuitorii de ghiață, în număr de peste 600, nu folosesc nimic din această urcare de prețuri, afară doar de faptul că cu fiecare zi văd cum li se micșorează numărul clienților.

FORMAREA UNUI SINDICAT AL DISTRIBUITORILOR DE GHIAȚA

Distribuitorii de ghiață cumpără marfă dela fabricanți pe cont propriu, văzându-se puși în situația de a se ruina și mai ales pentru a demonstra consumatorilor că scumpirea ghieței se datorește fabricanților ,s'au întrunit în ziua de 27 crt. hotărând formarea unui sindicat de distribuitori care să se opună în mod organizat urcării nejustificate de prețuri și cerând în același timp sprijinul presei cu adevărat românești în lupta pentru nescumpirea vieții. E dela sine înțeles că distribuitorii de ghiață au perfectă dreptate în cele ce cer, deoarece trustul fabricanților lovește nu numai în soarta populației, dar în semn de bătaie de joc nesocotește ultimile dispoziții ale Camerei de comerț și ale primăriei, pregătind o nouă urcare de prețuri, fără nici o justificare.

GREVA

In fața acestei anomalii, distribuitorii de ghiață sunt decișI să înfrângă cu ultima rezistență planul fabricanților hrăpăreți.

Cu începere de Luni 31 Mai a. c. distribuitorii de ghiață declară grevă generală care nu va înceta până ce nu se vor obține rezultatele dorite, adică normalizarea prețurilor.

Autoritățile au imperioasa datorie să intervină cât mai curând, sprijinind acțiunea distribuitorilor de ghiață contra nerușinării fabricanților. Cerem insistent Camerei de comerț și d-lui primar al Municipiului București să pună stavilă speculei banditești dirijată de jidovul Levensohn dela fabrica „Frigul".

Nu vom înceta până nu se va pune capăt acestei debandade.

Noui înlesniri pe c. f. r. pentru vizitarea „Lunei Bucureștilor"

Nouile dispoziții ale direcției C. F. R-ului în privința normelor de călătorie pe baza reducerii de 75 la sută, fac azi posibilă călătoria la București și înapoi chiar și din cele mai depărtate colțuri ale țării.

Dispozițiile prevăd că cei care locuesc la o depărtare ce trece de 400 kilometri, vor putea pleca începând de Vineri noaptea. Intoarcerea va putea include în călătorie și noapte de Luni.

Cu aceste noui avantaje acordate posesorilor de *carnete de participare* la „Luna Bucureștilor", numărul impresionant de vizitatori va spori încă. Distracțiile pe care le oferă anul acesta cele două expoziții din Capitală : expoziția „Luna Bucureștilor" din parcul Regele Carol II și „Munca Românească" din b-dul Brătianu, cuprind manifestații cu totul noui.

Vaporaș pe lacuri și orașul piticilor, jocuri și muzică din toate ținuturile țării, se adaogă pavilioanelor care cuprind colecții de artă veche și modernă, fotomontaje uriașe, obiecte rare.

In baza carnetului de participare se poate vizita *fără nici o altă taxă de intrare* și expoziția dela șosea și cea din b-dul Brătianu.

Carnetul de participare, în baza căruia se pot obține toate aceste avantaje precum și viza C. F. R. se vând la expoziția „Luna Bucureștilor", iar viza se face la expoziția „Munca Românească".

Condiții noui pentru importul de mașini

Aplicarea legii pentru controlul cartelurilor

Avându-se în vedere dispozițiunile art. 24 din I. D. R. nr. 2175 pentru reglementarea și controlul cartelurilor, publicat în Monitorul Oficial nr. 106 bis, din 10 Mai 1937, prin care nu este liberă instalarea sau mărirea nici unei fabrici decât având autorizarea prealabilă a ministerului industriei și comerțului, s'a dat următoarea decizie ministerială:

Comisiunea pentru investițiuni industriale care funcționează pe lângă direcțiunea reglementării comerțului exterior, nu va mai lua în cercetare nici o cerere de import de mașini pentru fabrici noui sau pentru mărirea celor existente, fără a se fi obținut în prealabil autorizarea de instalare din partea acestui minister, prevăzută de art. 24 din I. D. R. Nr. 2175/1937.

Cererile examinate de către comisiunea de investițiuni până la data prezentei decizii și care vor obține și aprobarea ministerului, se consideră ca având de drept autorizarea de instalare.

Un Cămin gol?

Eram dezolați, nevasta mea și eu, după nouă ani de căsătorie, de a vedea căminul nostru desert. Căci desmierdările unui bun câine sau cântecele unui canar nu erau suficiente, la anumite ore, de a înveseli un interior. Trebuia să ne gândim la viitor. La drept vorbind nu îndrăzneam. Vă mărturisesc că amintirea unui „accident" din tinerețe mă urmărea. Mă temeam, copilul nostru să nu sufere, din această cauză. Medicul m'a liniștit prescriindu-mi o cură de PAGEOL. Avem un frumos copil, viguros. Și acum în căminul nostru recunoscător Casei d-voastră avem raza de soare.

Georges T. Gaillac (Tarn)

Pageol-ul nu numai că face să înceteze orice scurgeri, dar el ucide în același timp microbul, grozavul gonococ, gonind până în cele mai ascunse înfundături. Este o antisepsie de „jos în sus" totdeauna sigură, pe care el singur poate să o asigure. *Pageol* vindecă maladiile blenoragice, cistite, etc... chiar cele mai vechi.

La farmacii și drogueril.

Prețuri maximale pentru Capitală
— Decizia ministerului industriei si comerțului —

Ministerul industriei și comerțului a decis următoarele :

Fixează pentru municipiul București, drept prețuri maxime de vânzare la: carne, ceapă, usturoi, cartofi, morcovi, prețurile ce sunt stabilite zilnic prin mercurialele Camerei de comerț și de industrie din București pentru angrosiști.

Asupra acestor prețuri se admite un maximum de beneficiu pentru detailiști de 30% la articolele de consumație supuse stricăciunei, iar de 20% la celelalte articole, beneficiu ce va fi socotit o singură dată, chiar dacă marfa a trecut prin mâinile mai multor detailiști, înainte de a fi desfăcută consumatorului.

Prețurile stabilite prin mercurialele Camerei de comerț și de industrie din București, la articolele sus menționate, se vor afișa în fie care piață din cuprinsul municipiului, prin îngrijirea Camerei de comerț și de industrie din București.

*

Prin jurnalul consiliului de miniștri au fost declarate ca obiecte de primă, imediată și generală necesitata, următoarele articole: fasolea, zarzavatul de supă, ouăle, fructele, mazărea.

„FOTOCOPIE"
MARTIN BILINSKI
Magazin creștin. Developează, Copiază, Mărește, Reproduce. Aparate și articole pentru Fotografi amatori
Calea Victoriei No. 38
Colț cu Pasajul Majestic
Telefon No. 4.34.15

„Românul"
APROVIZIONĂRI — *Colonel Savian M. Bădulescu*
Strada Ing. Anghel Saligny, 6 — Telefon 4.40.97

O epopee tristă...

Peregrinările zadarnice ale unui român, pentru o coajă de pâine. Dela ministerul muncii la cel al comunicațiilor — Scrisoarea la Împăratul —

Ieri ne-a întâmpinat în urcușul scărilor redacției un om...

Dar omul plângea ca un copil, cu lacrimi amare ce se prelingeau încet, pe obrajii triști și nebărbierîți.

Părea o arătare robustă, cu umeri lați, demni de povară și mâini bătătorite, gata pentru ori ce sfântă muncă.

In ochii lui mari și blânzi, nu era nici un semn al răsvrătirilor.

Lacrima-i stropită între gene, mai de grabă cerșea. O pâine; pentru el și pentru ai săi de-acasă, numai șase la număr!

Și l-am văzut cum s'a îndoit din șalele mari ca de titan, să-mi roage îngăduința ascultării.

Mi-a întins sfios și am primit din mâna aceea, ce-ar fi condus atât de bine coarnele plugului, cartea suferințelor lui de câteva luni.

Erau acolo împăturite cu grije, între concepte de scrisori de amăgire pentru cei de-acasă, adrese, numere de registratură, unele răspunsuri oficiale dela diferite instituții și câte altele.

Se putea descifra în ele cel mai groaznic fragment din viața unui om.

Din fițuicile murdare de nădușeala omului căruia i s'a furat de câteva ori dreptul la muncă, în această țară unde curge mană pentru toți rătăcitorii, se desprindea un categoric refuz pentru cinste și omenie.

Pe omul acesta lipsit de roboteala pentru pâine, îl chiamă Nicolae Țicu, din Tutana (Argeș), tată a cinci copii.

A venit aci „crezând" că va găsi de lucru.

Acasă erau șapte inși pe o jumătate de pogon!

In Capitală însă a trăit din promisiuni.

Poate chiar că s'ar putea stabili un record al cerșelilor lui pe la uși străine.

PEREGRINĂRI...

Pe un colț dintre „multele" recomandări date lui Niculae Țicu, am găsit un mic jurnal al tuturor peregrinărilor zadarnice ale acestui fiu al brazdei românești, pentru cuvenita lui bucată de pâine.

Il redăm așa cum e redactat cu un început exabrupto :

„M'am adresat și cu mare greutate am luat o recomandație de la d. șef de cabinet al ministerului muncii către d. șef de cabinet al ministerului comunicațiilor.

Mi s'a spus să aștept că-mi comunică d. PAPRICA.

De două ori am fost la d. director general P.T.T. (d. ing. Pitulescu n. r.) *mi s'a spus la fel.*

Am fost apoi la d. deputat de Argeș (nu știm cine-o fi) și mi-a spus că nu poate să-mi satisfacă cererea, fiindcă este în opoziție d. Niculescu Lungu.

Am găsit apoi pe d. locotenent colonel I. Gh. Popescu *dela Cercul de recrutare București, care a vorbit la societatea „Distribuția" pentru mine, fiindcă aveam recomandare din partea ministerului marinei.*

D. col. Mola *dela soc. „Distribuția" mi-a spus că să-mi aleg în ce oraș vreau să mă duc: Galați, Brăila, Bacău, Iași sau Târgoviște, fiindcă acolo are locuri.*

Când m'am dus peste două zile, am fost refuzat.

Am mai fost și la d. Mihăilescu, directorul general de conturi, pentru un loc de camerist la ministerul de domenii, nimic.

M'am adresat apoi și d-lui Trifan, direcția 3-a din ministerul muncii, apoi la diferite instituții, dar n'am putut obține nimic".

Mai vreți vreun nume ?
Credem că sunt deajuns !

ACTE, ACTE!

Țicu Nicolae a fost recomandat de ministerul muncii societății „Distribuția" prin adresa nr. 58133, din 20 August 1936.

Și rezultatul a fost că nici până azi Țicu n'a putut să intre la „Distribuția".

Ceeace este mai interesant e că dela 8 Februarie cor., și până acuma, la Poștă, nu s'a făcut nici o numire (!) fiindcă prin rezultatul cu nr. 24080/937, Nicolae Țicu a fost înștiințat că va fi avut în vedere la eventualele numiri.

Dar numere de înregistrare și date am putea înșira o sumedenie.

Dar Nicolae Țicu moare de foame, în țara lui.

Și asta-i rușine, mare rușine!

SCRISOAREA LA ÎMPARATUL

Dezamăgit, *Țicu Nicolae* i-a scris M. Sale Regelui, toate gândurile lui amare.

Erau înșirate aci toate luptele unde el s'a avântat eroic: Mărăști, Dealul Părului ,Momâia, Cașin.

DAȚI-I PAINE LUI ȚICU NICULAE

Da, dați-i lui Țicu Niculae

pâinea cea de toate zilele.

Ce fericit s'ar simți să aibă juncanii, plugul și glia lui !

Ministerul de domenii ar putea să găsească o fișteică de țarină pe lângă Tutana !

Să i-o dea imediat ! O merita doar atâta un erou care a înfruntat Mărăștii !

Se aude !

DIVERSE

AZI, 30 Mai crt. va avea loc la catedrala orașului Dorohoi, sfințirea drapelului „Asociației pensionarilor subofițeri din România, — filiala Dorohoi" nașfiind d-nii general de rezervă Toplicescu I, colonel Barcan I., colonel Procopiescu Emil, colonel Stoica Ilie și colonel Bentaș Aurel.

La solemnitate va lua parte o delegație a „Centralei București", în frunte cu d. Ioan Ghinea președinte, și numeroase filiale din țară.

*

IN URMA intervenției energic susținută de către Asociația pensionarilor subofițeri din România, pentru soluționarea doleanțelor acestei clase de pensionari, sub raportul pensiilor și a propunerilor făcute de către d. Ioan Ghinea, președintele asociației, la 27 crt., s'a ajuns la un deplin acord între cei trei reprezentanți ai asociațiilor de subofițeri pensionari. (Angelescu, Ghinea, Vrânceanu).

Prin acord s'a stabilit programul unitar întocmit de către asociație, urmând a se lupta pentru legarea pensiunilor de soldele bugetare, primitoare, ale subofițerilor activi înțelegând firesc să urmeze soarta acestor solde atât în caz de sporiri cât și în caz de scăderi.

*

IN CAPITALA au fost pe ziua de eri: 120 cazuri de scarlatină, 14 de angină diftherică, 3 de pojar, 1 de tetanos și 2 de meningită.

*

ASEARA, a avut loc, în sala de bibliotecă a ministerului de justiție, conferința primilor președinți ai Curților de apel din Vechiul regat, Bucovina, Basarabia și Moldova în legătură cu marea mișcare în magistratură care se va produce în cursul săptămânii viitoare.

Consfătuirea a fost prezidată de d. ministru V. P. Sassu.

Luni sau Marți vor fi convocați primii-președinți și din celelalte provincii, urmând ca Miercuri sau Joi să se întrunească consiliul magistraturii.

*

IVINDU-SE câteva locuri vacante de avocați publici la avocaturile statului din județele Lăpușna, Hotin și Prahova, candidații reușiți la examenele pentru ocuparea posturilor de avocați publici, sunt invitați pentru ziua de 3 Iunie a. c., orele 10—12 a. m., pentru a-și alege, în ordinea reușitei, locurile la posturile vacante menționate mai sus.

*

CONSILIUL de administrație c.f.r. a hotărît în ședința din 22 Mai 1936, în baza dispozițiunilor art. 18 și 19 din legea pentru crearea Regiei autonome c.f.r., că d-nii ingineri inspectori generali *Gh. Panaitopol, Theodor Balș* și *Aron Pușcariu,* subdirectori generali c. f. r., sunt împuterniciți de a aproba avizele comisiei de imputări de pe lângă direcțiunea controlului, în ceeace privește regularea gestiunei cu plusurile sau minusurile constatate, indiferent de cuantumul lor.

*

STAȚIA Sinaia a fost autorizată să elibereze jumătăți de bilet pentru localitățile prevăzute pentru excursia participanților la congresul de farmacie militară dela București.

*

ASOCIAȚIA Avicolă a crescătorilor de păsări și animale mici din Iași „Pasărea Iașului", de sub conducerea apreciatului avicultor *A. Tinculescu,* a deschis în str. Cuza Vodă Nr. 32 Iași (vis-a-vis de fost Banca Dacia) o interesantă Expoziție de Păsări selecționate și diferite specii de animale mici, cu scop cultural, educativ spre a stimula gustul creșterei a acestor specii.

Sunt expuse cele mai frumoase exemplare cu prețurile extrem de eftine. Expoziția rămâne deschisă până la 15 Iunie a. c.

MAME ROMANCE!

Nu vă lăsați induse în eroare de firma zugrăvită românește a jidanului. Interesați-vă, ori când cumpărați un lucru: e Român, negustorul? Sau și-a schimbat numai numele ca să înșele pe goimi!

Intreprinderile Miniere și Metalurgice ale Statului din Ardeal „R. I. M. M. A."

PUBLICAȚIE

Nr. 03708. — 25 Mai 1937.

Se aduce la cunoștința generală că, în ziua de 14 Iunie 1937, ora 18, se va ține la Direcțiunea Generală R.I.M.M.A., str. Bursei Nr. 5, București, I, licitație publică, cu oferte închise, pentru procurarea a 500 tone cocs metalurgic, necesar Uzinelor Statului Hunedoara.

Garanția de 5% se va depune la licitație, în plic separat.

Caetul de sarcini, înreg. la Nr, 4531/937 și orice alte relațiuni, se pot obține la Direcțiunea Generală R.I.M.M.A., str. Bursei, Nr. 5, București, I, în orice zi de lucru, între orele 12—13½.

Creștini
Vizitați magazinul „CONSUMUL IMPERIAL" din str. Nicu Golescu 11 lângă Atheneu, unde veți fi serviți cu toate articolele de coloniale și băuturi, cu cele mai reduse prețuri.
Serviciul prompt și la domiciliu. Tel. 3.37-05
Vasile Moiș

Realizările mișcării cooperatiste
din Cehoslovacia

— Declarațiile d-lui ministru M. Negură —

D. ministru Mihail Negură, întors dela Praga, a făcut ieri ziariștilor următoarele declarațiuni:

„Sosit dela Praga sunt încă sub impresiunea manifestațiunilor la care am asistat a organizațiunilor de producător sau muncitori pe care le-am vizitat, dar mai presus de orice, a simțemintelor de amiciție și a atențiunei deosebite arătate reprezentanților țărei noastre. Un popor muncitor și sobru, cu iubirea de țară, respect de ordine și autoritate, cu conducători capabili să privească numai prin prisma marilor interese naționale își poate croi destinele cu toată liniștea și siguranța de continuă propășire.

„Desigur marea personalitate a președintelui Republicei și rara înțelepciune a președintelui de consiliu adorat de puternicul său partid și stimat de toți adversarii politici are partea covârșitoare de contribuție în opera de consolidare pe toate tărâmurile".

MIȘCAREA COOPERATISTA DIN CEHOSLOVACIA

„Mișcarea cooperatistă deși activând pe cele două câmpuri distincte, asociațiunile producătorilor agricoli de o parte și a muncitorilor industriali de altă parte, sunt puternic înjghebate, bine conduse și evită lupta care ar fi fost inevitabilă, aiurea, dacă mișcarea ar fi fost, ca acolo organizată pe partide.

„Multe realizări în cooperația de consum, interesant de reținut însă organizarea monopolului grâului, în care rolul și activitatea Uniunei cooperativelor agricole și afiliatelor sale, cooperativele locale, sunt hotărîtoare, și de vădit folos pentru agricultura cehoslovacă.

„Am discutat și cred că vom găsi calea unei colaborări tot mai strânse cu organizațiunile noastre cooperative, care ar promova atâtea interese comune și ar evita atâtea jertfe inutile.

„Voi avea prilejul să arăt mai pe larg tot ce am constatat, ce trebue reținut cu interes și ce am putea folosi din experiența acestui brav popor", a terminat d. M. Negură.

Legile speciale
care prevăd scutiri de impozite

Toate legile acestea, promulgate după Aprilie 1933, vor fi avute în vedere de organele fiscale

Printre articolele legii contribuțiunilor directe care au suferit modificări prin legea din 18 Martie 1933, figurează și art. 139, căruia i s'a fixat textul ce este și astăzi în vigoare. Acest articol prevede, că toate scutirile de impozite directe acordate cu începere dela 1 Aprilie 1923, prin diferite legi speciale și neprevăzute de legea contribuțiunilor directe, cu excepțiile arătate în textul său, sunt abrogate din momentul publicărei legii.

Cu ocazia aceleiași modificări s'a dat o nouă redactare și art. 142, care prevede că orice proect de lege depus cu Mesaj Regal, care ar modifica ori ar deroga pe viitor dela dispozițiunile cuprinse în legea de unificare a contribuțiunilor directe, va trebui să fie semnat și de ministerul finanțelor, iar dispozițiunile noui, odată legiferate, vor trebui să fie încorporate în ea.

CU OCAZIA IMPUNERILOR SE VOR APLICA TOATE LEGILE PROMULGATE DUPA APRILIE 1933

Dela Aprilie 1933 și până în prezent, s'au promulgat mai multe legi speciale, privind scutiri de impozite, care sunt astăzi în vigoare și trebuesc aplicate în totul, cu toate că n'au fost încorporate în legea contribuțiunilor directe. Pentru aplicarea dispozițiunilor unora dintre aceste legi speciale, asupra cărora era nevoe a se fixa o unitate de interpretare, s'au dat la timp ordine circulare instructive.

Ministerul finanțelor a pus în vedere administrațiilor financiare și celelalte legi speciale, promulgate cu începere dela Aprilie 1933, care prevăd scutiri de impozite și pentru care nu s'au dat instrucțiuni de aplicare, din cauză că textele respective sunt complet edificatoare, să fie avute în vedere cu ocazia stabilirii impunerilor, acordându-se dela caz la caz, scutirile prevăzute în aceste legi.

LEGILE SPECIALE PENTRU SCUTIRI

Deși textele nu sunt încorporate în legea contribuțiunilor directe vor fi aplicate reducerile și scutirile prevăzute în următoarele legi :

Legea pentru Fundațiunile Culturale Regale, publicată în Monit. Oficial nr. 88, din 14 Aprilie 1933. Legea pentru lichidarea datoriilor agricole și urbane, publicată în Monitorul Oficial nr. 83, din 7 Aprilie 1934. Legea pentru organizarea comerțului de bancă, publicată în Monitorul Oficial nr. 105, din 8 Mai 1934. Inalt decret regal nr. 3037, din 14 Noembrie 1934, pentru interpretarea art. 6 din Legea Domeniilor Coroanei, din 1884, publicat în Monit. Oficial nr. 268, din 21 Noembrie 1934. Legea cooperației, publicată în Monitorul Oficial nr. 82 din 6 Aprilie 1935. Legea cu privire la unele dispozițiuni pentru înlesnirea și refacerea creditului, publicată în Monitorul Oficial nr. 94 din 20 Aprilie 1935. Legea pentru organizarea turismului, publicată în Monit. Oficial nr. 50 din 29 Febr. 1936. Legea pentru scutirea de impozite a emisiunilor de scrisuri ale Societăților de Credit Funciar Rural, Urban și ale Casei Rurale, publicată în Monit. Of. nr. 77, din 1 Aprilie 1937. Legea pentru organizarea învățământului comercial secundar, publicată în M. Of. nr. 77, din 1 Aprilie 1936. Legea pentru organizarea și funcționarea Oficiului Educației Tineretului Român, publicată în M. Of. nr. 81, din 6 Martie 1936. Legea privitoare la regimul colonizării, publicată în M. Of. nr. 82, din 7 Aprilie 1936. Legea pentru organizarea și funcționarea învățământului secundar industrial de băieți și de fete, publicată în M. Of. nr. 88, din 16 Aprilie 1936.

Legea privitoare la organizarea și încurajarea agriculturei, publicată în M. Of. nr. 67, din 22 Martie 1937. Legea interpretativă a dispozițiunilor legii pentru scutirea de impozite a unor instituțiuni spitalicești, publicată în M. Of. nr. 73, din 22 Martie 1937. Legea pentru modificarea și completarea legii votată la 1 Aprilie 1936, prin care se acordă recompense naționale ofițerilor decorați în războiul de întregirea neamului, publicată în M. Of. nr. 87, din 14 Aprilie 1937.

Germania vă cheamă la cea mai mare expoziție pe Rin

Națiunea Creatoare

„SchaffendesVolk"

Düsseldorf Germania

Din Mai până în Octombrie 1937.
Noile produse germane: Industrie, Arhitectură, Horticultură, Artă.
Intinderea 78 hect., 42 halle, 30 pavilioane, Mare parc cu distracții-Jocuri de apă-Terase pe Rin.
500.000 de vizitatori în primele zile.

60% reducere pe Căile Ferate Germane.
Informațiuni: D-l CONSUL OTTO BRAUN, Reprezentant onorific, Cal. Victoriei 101 București

Pe urmele Iudei

Elveţia în luptă contra comunismului

Cu toate multiplele slăbiciuni ale mişcării comuniste în Elveţia, această ţară reprezintă un punct important în cucerirea lumii de către Moscova. Deja încă înainte de război Elveţia a servit ca paravan comunist.

La Berna, la Zimmerwald şi Kienthal, în diferitele congrese „pacifiste" s'au pus bazele internaţionalei comuniste din 1918. Iar după război Elveţia a fost considerată ca o importantă bază a Kominternului, care a înfiinţat acolo numeroase centrale pentru organizaţiile revoluţionare europene.

In urma victoriei naţional-socialismului în Germania, un val de refugiaţi şi emigranţi jidani au invadat mica ţară şi Moscova a pus în mişcare toate forţele sale pentru a creia o citadelă de luptă împotriva noului regim politic din Germania.

Imixtiunea bolşevică în afacerile interne şi externe ale Elveţiei la un moment dat a luat astfel de proporţii şi a devenit atât de periculoasă, încât consiliul federal s'a hotărît pentru o energică acţiune împotriva comunismului. Hotărîrea recentă a consiliului federal decide expulzarea depe teritoriul elveţian nu numai a membrilor partidului comunist, ci şi a tuturor membrilor din organizaţiunile afiliate sau simpatizante.

Alături de aceste măsuri oficiale luate împotriva pericolului roşu, trebuie remarcat şi o intensă activitate anticomunistă şi naţionalistă. Astfel în editura Victor Atinger din Neuchatel a apărut o remarcabilă lucrare în limba franceză, de G. Demieville „Comunismul, ştiinţa trădării şi a amorului, tactica revoluţiunii şi a războiului", găsind un puternic ecou în opinia publică din Elveţia. Prima parte a cărţii conţine principalele publicaţiuni ale Kominternului (statute, manifeste, rezoluţiuni), toate fără comentar, fiind ele singure destul de elocvente asupra mijloacelor lipsite de scrupule de care uzează bolşevismul pentru atingerea scopurilor sale. In a doua parte Demieville se ocupă de activitatea elementelor comuniste din Elveţia între anii 1917-1933, dând un interesant material asupra organizaţiunilor comuniste din acea ţară. Fostul preşedinte al republicei elveţiene, unul dintre inauguratorii luptei împotriva pericolului comunist, dr. Musy şi care a activat efectiv în acest domeniu a prevăzut cartea cu următoarea prefaţă :

„Ieri încă Spania n'a crezut în pericolul comunist ; astăzi a ajuns să cunoască mai grozav dintre toate războaiele, a ajuns ţara în care masele sunt ucise şi împuşcate fără nici-o judecată, unde bărbaţi, femei şi copii cari n'au avut altă vină decât de a nu fi acceptat evanghelia comunistă au fost arşi de vii".

Cartea lui Demieville constituie o bogată contribuţiune nu numai în mişcarea antibolşevică elveţiană, ci şi a celorlalte state cutropite de comunism.

Jidanii în România

— Cum priveşte presa străină pericolul judaic din România. Triste dar adevărate constatări din Voelkischer Beobachter —

Oficiosul regimului naţional socialist, ziarul „Voelkischer Beobachter", condus de Alfred Rozenberg, deci sub directa inspiraţie a cancelarului Hitler, publică un articol intitulat „Jidovimea din România", primul dintr'o serie de articole tratând problema jidănimii din Europa. Faptul că în primul rând se ocupă cu România, înseamnă că mai mult decât în altă parte, aici este problema mai gravă ; de aceea vom reda cât mai fidel cele cuprinse în ziarul german spre a demonstra cât de bine cunoaşte şi străinătatea seriozitatea răului asupra căruia noi insistăm zilnic.

O SITUAŢIE PARADOXALA

In studiul condiţiunilor de trai al jidanilor din România găsim o situaţie paradoxală. Pe de o parte o îmbunătăţire a situaţiunei lor în toate domeniile şi mai cu seamă în cel economic, pe de altă parte o manifestare antisemită nu numai din partea populaţiunei

Dacă cu toate acestea jidanii au reuşit să prospere, cauza acestei rapide şi inexplicabile prosperităţi trebuie căutate mai adânc. Acest fapt ciudat se poate datora poate împrejurărilor că jidanii în nicio parte a lumii nu prosperează individual ci în masă, în colectiv, de care este strâns legat interesul individual. Ca o dovadă peremptorie a acestui adevăr este studiul drepturilor cetăţeneşti al jidanilor din România. Până la războiul mondial, deci până în trecutul recent, jidanii au stat sub un regim special care nu le permitea exercitarea drepturilor politice ci numai a celor civile, deci ei nu erau cetăţeni ai ţării cu toate drepturile, ci supuşi îngăduiţi. Această situaţie juridică s'a schimbat însă prin pactul minorităţilor acceptat în ziua de 9 Decembrie 1919, a declara de cetăţeni români pe toţi jidanii aflători pe teritoriul ţării în acel moment.

URMARILE UNEI POLITICI GREŞITE

Urmările acestei dispoziţiuni au fost pentru România catastrofale fiind obligată a recunoaşte de cetăţeni pe toţi jidanii galiţieni cari refugiindu-se au invadat în întregime Basarabia şi Bucovina. Aşa că numărul de astăzi al jidanilor aflători în România se apreciază la 1½—2 milioane fiind în proporţie de 8—10% faţă de populaţiunea ţării. Tragedia românismului însă constă în faptul că jidanii au intrat în viaţa publică chiar în momentul în care s'a început consolidarea şi evoluţia statului. Forţele naţiunii din cauza măririi statului au fost concentrate în o sută de direcţiuni şi în acest timp jidanii au început afacerile lor şi opera de corupţie şi în timp ce statul în construcţiune oferea nebănuite surse de câştig, jidanii profitau.

ACAPARAREA VIEŢII ECONOMICE

Ei şi-au încordat atenţia îndeosebi asupra domeniului economic, căci în celelalte ramuri erau consideraţi ca nişte proaspăt parveniţi.

Deşi însă jidanul astăzi este omul finanţelor, el se străduieşte, din toate puterile, a pune mâna pe puterea publică şi în acest scop are cea mai bună armă, banul. Astfel este foarte explicabil dece însemnate grupe financiare numai cu mare greutate se pot feri de influenţa nefastă a jidanilor, influenţă care nu se exercită numai asupra unei clase ci asupra întregii vieţi economice şi a factorilor economici, dela micul pantofar până la puternicele concerne.

ROLUL PRESEI DEMOCRATE

Este de remarcat că întreaga evoluţie a jidanilor se caracterizează prin cuvântul de „modernizare", adică de acomodare la nivelul general. Tinerimea judaică deşi învaţă încă în şcoli confesionale limba ebraică sau idisch, a abandonat vechile tradiţi şi astfel vedem într'o familie că bunicii vorbesc limba germană, părinţii limba maghiară şi în sfârşit copii vorbesc românește. Se observă şi o accentuată tendinţă de a acapara viaţa intelectuală şi spirituală şi caută a da directive prin ziare

în limba românească, germană, maghiară şi rusească, făcând o largă publicitate intereselor iudaice, editurilor şi adepţilor jidani.

Consecinţa acestui fapt este că în Cernăuţi sau Chişinău nu poate exista un factor cultural românesc sau creştin aşa cum comercianţii neevrei au fost obligaţi a ceda locul jidanilor.

Astăzi se poate încă afirma că viaţa culturală din România este neatinsă de jidani, dar e firească întrebarea cât timp vor putea rezista români la atacul acestei aparente culturi iudaice. Aceasta nu trebuieşte înţeleasă textual fiindcă România totdeauna va avea forţe vii, creatoare, dar este suficient dacă jidanii îşi ating în parte scopul. Rezistenţa la acest fals miraj a produs poporului român şi până acum grave probleme.

e. v. p.

Comercianţi amendaţi pentru neafişarea preţurilor

In urma inspecţiilor făcute în hala Ghica, cu toate avertismentele date, s'au găsit comercianţi cari refuză afişarea preţurilor.

Acestora li s'au aplicat următoarele pedepse :

Măcelarului Horwath, recidivist în neafişarea preţurilor i s'a aplicat o nouă amendă de 2000 lei şi luarea compartimentului.

Tot pentru neafişare s'a aplicat comerciantului Vlădescu, la taraba de zarzavaturi, lei 2000.

Au fost amendaţi cu câte 5000 lei comercianţii brânzari şi mezelari : Nicolae Lăzăroiu, Tănase Iliescu, Stere Niculae, Niculae Rusescu şi Vasile Ionescu, dându-li-se şi avertisment de evacuare în cazul când la o nouă inspecţie vor fi găsiţi în contravenţie.

Tot în hala Ghica au mai fost amendaţi următorii comercianţi :

Gheorghe Duţă comp. 8 brânzărie, lei 2000 ; Gh. Gănescu comp. 10 brânzărie, lei 2000 ; Tănase Iliescu comp. 12 brânzărie lei 2000 ; Anghel Velicu comp. 13 brânzărie, lei 2000 ; Marin Pântecan comp. 19 brânzărie, lei 2000 ; Mihram Neoseilan comp. 9 coloniale, lei 5000.

Problema cancerului

la congresul francez de gynecologie din luna Mai

Intre 15 şi 18 Mai 1937, a avut loc la Toulouse (Franţa), într'o înaltă atmosferă ştiinţifică al VI-lea congres francez de gynecologie, sub eminenta preşidenţie activă a d-lui E. Mériel, profesor de clinică chirurgicală şi gynecologie la Facultatea de Medicină.

Şedinţa inaugurală a congresului s'a ţinut în vastul amfiteatru al muzeului Facultăţii de Medicină, la care au participat numeroşi membri ai societăţilor franceze de gynecologie şi în prezenţa delegaţilor internaţionali : belgieni, italieni, englezi, germani, elveţieni, olandezi, ceho-slovaci, albanezi şi o misiune română compusă din d-nii profesor dr. Emil Gheorghiu, dr. Mircea Ionescu, şi dr. Ştefan Ţincu.

României i s'a făcut un deosebit omagiu, congresul fiind sub preşidenţia de onoare a profesorului dr. C. Daniel (din Bucureşti) care a pronunţat discursul de deschidere, expunând progresele şi viitorul gynecologiei, precum şi perspectivele unei noui activităţi în gynecologia socială; subliniază apoi tradiţionala amiciţie franco-română, şi necesitatea unei mai strânse colaborări între corpul medical francez şi român. După cuvântarea decanului Facultăţii de Medicină, d. profesor Gorse, care urează bun sosit congresiştilor, a luat cuvântul profesorul Mériel, savantul chirurg şi clinician, preşedintele activ al congresului. Intr'un remarcabil discurs a-sa, exprimă toată mulţumirea pentru succesul acestei adunări şi în termeni elogioşi, arunca o privire asupra noilor probleme ale gynecologiei şi cancerului genital.

Celebrul profesor Forgue (din Montpellier), membru al Institutului, după ce expune noile tratamente ale cancerului uterin, insistă asupra viitorului iradiaţiunilor.

Profesorul L. Dieulafé, savantul anatomist şi chirurg, preşedintele comitetului de organizare a salutat într'o alocuţiune vibrantă pe congresişti.

D-nii profesori Max Aron (Strassbourg) şi Hamant şi Chalnot (Nancy), studiază depistajul şi diagnosticul cancerului colului. E. Chauvin (Marseille), M. Leroy (Paris), T. Giscard (Toulouse) abordează : Complicaţiile aparatului urinar în cancerul uterin.

Tratamentului i s'a dat o deosebită amploare în interesantele rapoarte ale d-lor : Louis Michon (Lyon) şi R. Dieulafé (Toulouse) Tratamentul chirurgical al cancerului colului în afara sarcinei; d-nii P. Lehmann (Paris) şi Marques (Toulouse) : Tratamentul prin radioterapie (Radium şi Raze X). Electrocoagularea ; Profesorul Ducuing (Toulouse) şi M. Negre (Toulouse) : Complicaţiunile tratamentului cancerului colului prin radioterapie ; prof. Paucot (Lille) şi Guilhem (Toulouse) : Tratamentul cancerului colului în cursul sarcinii.

După terminarea lucrărilor, congresiştii au participat la o excursie în Cominges oferită de Comitetul de organizare de sub preşidenţia d-lui L. Dieulafé.

După frumoasa staţiune St. Bertrand du Cominges cu interesante vestigii gallo-romane, s'a vizitat termele din Barbazan, apoi cele din La Bathe du Riviere.

La amiază excursia a fost primită oficial de Primăria din St. Gaudens, capitala unuia din cele mai întinse cantoane din Franţa, de autorităţile în frunte cu primarul, d. Louis Payran, în sala de festivităţi, unde ca un omagiu adus Ţării noastre, s'a arborat drapelul românesc.

In cursul după amiezii s'au vizitat termele din Encausse şi Ganties.

A urmat un banchet oferit de Administraţia Termelor şi prezidat de primarul localităţii înconjurat de toate autorităţile.

Atmosfera de caldă cordialitate atât a corpului mediacl francez cât şi a autorităţilor locale, a făcut ca toţi congresiştii să păstreze cea mai frumoasă şi plăcută amintire. Pentru români în special, acest Congres n'a fost numai o simplă reuniune ştiinţifică, ci un nou şi preţios prilej pentru afirmarea legăturilor indisolubile franco-române.

Dr. Const. Chiriţă

Informaţiuni

❖ ELEVII corigenţi din toate clasele şcoalelor normale, în urma unei dispoziţiuni a ministerului educaţiei naţionale, vor putea să intre în examenul de fine de an la toate materiile, iar în toamnă, vor da examen [redacted] materiile la care au rămas co[redacted]

❖ **DIRE[redacted] generală c.f.r. a dispu[redacted]girea valabilităţii abona[redacted]or de serviciu, emise [redacted] Siguranţa Statului, pân[redacted].30 Iunie cor.**

❖ *MINISTERUL educaţiei naţionale a dispus ca pe viitor, diurnele directorilor de şcoli să nu se mai plătească fără aprobarea specială a ministerului.*

❖ *D. AURELIAN BENTOIU, subsecretar de stat la justiţie, a vizitat eri Institutul medico-legal condus de d. prof. dr. N. Minovici.*

❖ D. dr. I. COSTINESCU, ministrul sănătăţii, a plecat la Hotin să inspecteze instituţiile sanitare şi de ocrotire.

❖ *Frăţia misionară „Patriarhul Miron" aduce respectoase şi creştineşti mulţumiri d-nei* Elisa Ţaciu *pentru donaţia de lei 40.000, spre a se face o chilie la azilul frăţiei str. Doinei 3, în memoria neuitatului său soţ* Toma Ţaciu, *decedat în anul 1928.*

❖ ASOCIAŢIA medicilor c. f. r., ţine adunare generală, astăzi, Duminică, orele 9 dim. în localul asociaţiei generale a medicilor din str. Isvor.

❖ ABSOLVENŢII din anul 1927 ai liceului „Unirea" Focşani (promoţia Valentin I. Popescu) sunt invitaţi a-şi comunica adresele în vederea sărbătoririi a zece ani dela absolvire.

Informaţiuni la prof. C. Vâlcu, bulev. Lascăr Catargi nr. 18, Focşani.

❖ GRUPAREA 1 Apărare contra aeronavelor (fost regimentul 1 artilerie antiaeriană), invită pe ofiţerii săi de rezervă să participe la o întrunire camaraderească în cazarma Ghencea, în ziua de 13 Iunie a. c., orele 10.

S'au lansat invitaţiuni personale tuturor ofiţerilor, dar acei care nu le-au primit sunt rugaţi a comunica Grupărei până la 4 Iunie, adresa actuală, pentru a li se trimite invitaţii şi programul întrunirei.

❖ *COMITETUL cercului Târgul Bazargic pe anul 1934 (1.I.934-31 XII. 934), a fost compus din următorii membri : preşedinte, col. Schirab H.; vice-preşedinte, col. Veleanu C. Ion ; vice-preşedinte supleant, lt. colonel Drăghici Dumitru; membrii : cpt. Teodorescu M., Andriano Gh., Navarsad Fl., Harkas Nic.; membrii supleanţi : cpt. Tufănoanu şi lt. Schipor ; cassier: cpt. Ingeanu En.; comisar : Subit. Mustea V.*

❖ AZI Duminică 30 cor., vor vorbi la Frăţia misionară „Patriarhul Miron": pr. prof. econ Const. Găiculescu, pr. prof. Ilie Petrescu, diacon Gh. V. Niţoiu, d-nii: Toma Culcea, Ican Marcoşanu şi Vasile Ungureanu. După şedinţă va urma procesiunea obişnuită. Şedinţa se începe la ora 3 jum. p. m., în pavilionul „Regal" din parcul Carol (Expoziţie).

❖ *CU PRILEJUL „Lunei Bucureştilor" societatea Bucureştii vechi ţine o nouă şedinţă publică Duminică 30 Mai a. c., ora 11 dim., la Arhivele statului cu următorul program :* Aurel Sava, *„Manuk-Bey; prof.* M. Popescu, *testamentul lui Manuk-Bey;* G. Georgescu, *un popas rusesc în Bucureşti la 1793 (H. v. Reimers).*

❖ **ABONAŢII noştri cărora le expiră abonamentul la 31 Mai 1937, sunt rugaţi a trimite costul din vreme spre a li se putea trimite ziarul în continuare. Pe cuponul mandatului TREBUE LIPITA ETICHETA abonamentului expirat.**

Preţul abonamentului la ziarul „PORUNCA VREMII" este :

Lei 800 pentru oraşe.
Lei 600 pentru sate.
Se primesc şi abonamente pe 6 şi 3 luni.

❖ *LA SEDIUL central din Bucureşti, str. Băraţiei 31, etaj I, a avut loc, Vineri 28 Mai c., orele 21.30, obişnuita întrunire săptămânală a „Avântenilor" din Capitală.*

D. C. N. Pârvulescu, secretarul general al asociaţiei, a vorbit despre „Esenţa şi intimitatea Avântului".

❖ **CĂUTĂM CORESPONDENŢI harnici în următoarele oraşe : Alba Iulia, Bacău, Bălţi, Bolgrad, Braşov, Cahul, C.-Lung (Muscel), Cetatea-Albă, Craiova, Fălticeni, Făgăraş, Giurgiu, Hotin, Huşi, Iaşi, Mediaş, Piteşti, Ploeşti, R. Vâlcea, Satu-Mare, Sighişoara, Suceava, Soroca, Chişinău, Tecuci, Tg.-Jiu, Silistra, Vaslui, Roman, Vatra-Dornei.**

Toţi acei ce doresc să devină corespondenţi, vor trimite câte o ofertă arătând la ce gazete au mai lucrat, un articol, de probă, după care vor aştepta răspunsul nostru.

In afară de ziarul gratuit toţi corespondenţii noştri, vor primi o sumă lunar, pentru cheltuelile de corespondenţă, ş. a.

TOT ODATA ATRAGEM ATENŢIUNEA ACTUALILOR CORESPONDENŢI, CARI NU-ŞI FAC DATORIA CONŞTIINCIOS CA VOR FI ÎNLOCUIŢI.

Marea Neagră — Carmen-Sylva. Vizitaţi pensiunea Vilelor Nanci, Iunie-Septembrie, 3 mese pe zi şi casă 110 lei. Iulie-August 130.

PALATUL JUSTIŢIEI

SILLE et Co.

Ieri a venit spre reconfirmare în faţa Trib. Ilfov secţia Tutele, mandatele de arestare emise împotriva paricidului Sille Constantinescu şi a celor 2 complici ai lui Coca Bălănescu şi Ada Solomon zisă Solo.

Vom reaminti că Ada Solo este cea care dorea să-l treacă pe Sille, viu nevătămat, în raiul bolşevic, bineînţeles plecând şi ea cu ei şi cu banii luaţi din asasinat. Ne-ar fi bucurat numai că ar fi fost o jidancă mai puţin în ţară.

Coca Bălănescu, pe lângă alte ajutoare şi consilii date lui Sille, este cel care a vândut la 2 jidani, — în detrimentul legii pentru controlul metalelor preţioase, 150 bucăţi de aur provenite şi acestea din fiorosul asasinat.

Tribunalul a reconfirmat mandatele celor doi.

D. judecător Tretinescu, titularul Cabinetului V Instrucţie a admis însă cererea de punere în libertate provizorie făcută de Ada Solomon zisă Solo, plictisită de atâta singurătate în fortăreaţa Văcăreştilor, pe o cauţiune de 10.000 lei.

Aceasta însă până la judecarea procesului când. probabil, se va mai răcori puţin.

ABUZ DE INCREDERE

Tribunalul Ilfov secţia V-a c. c. s'a pronunţat ieri în procesul de abuz de încredere intentat de soc. an. „Oltul" contra fostului achiziţionist de clienţi Patramanis Pericle, grec, fără a fi dobândit încetăţenire, — care şi-a însuşit bani dela clienţii societăţii în dauna reclamantei.

Tribunalul a condamnat pe Pericle — frumos nume ! — la 15 zile închisoare corecţională şi la 90.000 lei despăgubiri civile.

OLŞANEWSCHI SPRE SFARŞIT

D. judecător Lazaroneanu, titularul Cabinetului II Instrucţie a terminat cercetările privind pe Şmil Olşanewschi, jidanul importat din Rusia, vestitul „nene" în Crucea de piatră, lipitoarea prostituatelor pe care le specula în mod barbar, cămătarul sângeros care nenorocea pe cei cari îi cădeau în mână împinşi de nevoile zilei de mâine şi cari lăsau în mâna jidanului bijuterii rămase ca amintire pentru sume de nimic.

D-sa a dat termen pentru procedare contradictorie, cerută de noul cod, la 31 Mai.

RECONFIRMARE

Trib. Ilfov secţia V-a c. c. a reconfirmat ieri mandatul de arestare emis contra lui Al. Tomescu care a împuşcat în str. Şelari pe cel care îi luase soţia.

In momentul când a aflat hotărârea Tribunalului acuzatul a isbucnit în lacrimi.

Scena a fost impresionantă pentru toată lumea care aştepta această pronunţare.

I. I. St.

Se temea să dea mâna cu prieteni

Din cauza articulaţiilor dureroase atinse de reumatism

Reumatismul este o boală care atacă victimele sale în multe şi diferite feluri. In cazul de faţă este vorba de o doamnă care nu îndrăznea să dea mâna cu prietenii de teama durerilor pe care i le pricinuiau încheieturile atinse de reumatism. Această stare continuă câţiva ani, până când ea dădu de un remediu eficace — Sărurile Kruschen. Citiţi scrisoarea ei :

„Câţiva ani dearândul am suferit de reumatism la încheieturi. Mai ales la mâini durerile erau insuportabile. Imi era teamă să dau mâna cu cineva din cauză că sufeream îngrozitor. Am început să iau regulat Sărurile Kruschen şi după câtva timp durerile dispărură complect. De prisos să mai adaug că sunt foarte mulţumită de efectele acestui preparat minunat". — (D-ra) K.

Durerile şi înţepeneala cauzate de reumatism provin din depozitarea unor cristale de acid uric în muşchii corpului şi la încheieturi. Sărurile din Kruschen stimulează ficatul şi rinichii spre o acţiune normală şi regulată, ajutând organismul să elimine excesul de acid uric, care este cauza tuturor suferinţelor dv.

De vânzare la farmacii şi drogherii.

Fl. mare 95 lei, fl. mic 60 lei.

Noui măsuri pentru reglementarea importului de materii prime

Ministerul industriei şi comerţului a dat o deciziune prin care stabileşte că taxele de autorizaţie care se aplicau până la I. D. R. nr. 2312/937 se vor aplica şi în viitor în aceleaşi condiţiuni la art. 140—145 şi 508—515.

Autorizaţiile acordate industriaşilor pentru aceleaşi articole rămân valabile până la expirarea lor.

Se pot acorda autorizaţiuni şi pentru firele de lână şi bumbac aflătoare la vamă până în seara zilei de 31 Mai. Nici o autorizaţiune de import acordată sau ce se va mai acorda nu mai poate fi prelungită. Deciziunea mai cuprinde şi o serie de măsuri ce se vor lua cu privire la reglementarea importului materiilor prime.

Un proces de calomnie prin presă

ARAD. 28. — In urma unor calomnii ordinare debitate de gazeta săptămânală locală „Graniţa" (foaia personală a d-lui subprimar Ioşca Vulpe, care în paranteză fie zis până mai ieri împuşca francul, iar azi după o jumătate de an de subprimariat posedă o vilă cu etaj, maşini pe piaţă etc. etc.), calomnii îndreptate contra d-lui comisar CORIOLAN BARBAT, un ofiţer de poliţie cu pregătire universitară, căruia i-a încetat anul trecut detaşarea la chestura Arad fără motiv şi în mod samavolnic, tocmai fiindcă a desfăşurat aci o activitate cinstită şi românească, suntem informaţi că d. C. Bărbat a cerut superiorilor, să-i acorde dreptul de a acţiona în judecată gazeta „Graniţa" pentru calomnie, când va avea prilejul să pună la dispoziţia instanţelor judecătoreşti şi dosarele cu faptele calomniatorilor, d-sal l.

Valoarea şi scopurile sociale ale învăţământului juridic

— Conferinţa d-lui Prof. Dumitru Jarnea —

Ca introducere la expunerea sa despre metodica învăţământului juridic, d. prof. D. Jarnea, a examinat, Vineri 28 Mai a. c., la Academia de Inalte Studii Comerciale, problema valorii şi scopurilor învăţământului juridic.

Invăţământul juridic trebue să urmărească, — pe lângă scopurile de pregătire profesională, — următoarele scopuri sociale :

Să creieze deprinderea gândirii limpezi şi precise în domeniul social, spre a se ajunge la formarea convingerilor profunde şi stabile, înlăturându-se simplele păreri superficiale, incapabile de a determina acţiuni hotărîte şi tenace.

Să se arate caracterul de fapt natural al fenomenului juridic, înlăturându-se prejudecata că e produsul arbitrariului, evidenţiindu-se permanenta şi progresiva elaborare a ideii de drept ; spre a se evita demoralizarea atât sub forma deprimării celor cari „nu mai aderă la nimic" cum spunea Panait Istrati, cât şi sub forma revoltei anarhice.

Să se creieze sentimentul preţuirii drepturilor individuale şi al respectării datoriilor faţă de colectivitate. Drepturile individuale sunt punctele de rezistenţă ale organismului social ; apărarea lor a determinat evoluţia dreptului până la faza de expresie a autorităţii morale. Ideia de patrie trebue sensibilizată şi actualizată, prezentându-se patria ca obiectivare a sufletului specific românesc.

In continuare d. prof. Jarnea a insistat asupra necesităţii de a se creia un mediu economic românesc, fiindcă numai în aprigă luptă economică pot fi desvoltate însuşirile de dârzenie activă neapărat trebuitoare conducătorilor neamului nostru.

Conferinţa a fost urmărită cu viu interes de către ascultători. Ea a depăşit, cu folos, cadrul didactic devenind în acelaş timp şi o lecţie de netăgăduită valoare socială şi morală adresată tineretului nostru.

Capitol şi Roxy: **Clipe de rătăcire**
Jurnal şi complectare

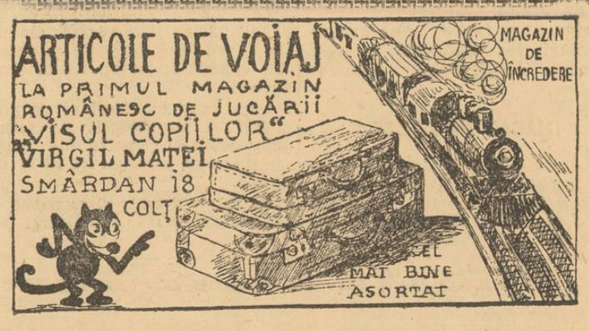

ULTIMA ORA

Național - țărăniștii și colaborarea cu d. Vaida

Insinuări și comentarii interesate în presa afiliată. Care este poziția Frontului Românesc față de partidul d-lui Mihalache. D. Vaida va da o lămurire

De două săptămâni oficioasele judeo-țărănismului bat monetă dintr'o pretinsă viitoare colaborare de guvern între d. Vaida Voevod și partidul d-lui Mihalache. Felul în care se exploatează această probabilitate este, firește, favorabil național-țărăniștilor având tendința de a acredita svonul unei sigure veniri la guvern a partidului național-țărănesc care ar lua la remorcă și Frontul Românesc.

Și ceiace e bizar, la această acțiune interesată a presei judaice, conducerea Frontului Românesc

D. VAIDA VOEVOD

n'a dat încă nici o lămurire iar ziarul secretarului general al Frontului pare că ține hangul acestor colportări de svonuri defavorabile partidului d-lui Vaida.

Situația aceasta convine cum nu se poate mai bine partidului național-țărănesc care se ferește să o discute prin oficiosul său sau să dea vreo lămurire publică mulțumindu-se să țină svonul la ordinea zilei prin insinuări și comentarii în presa afiliată.

Noi am spus aci și o repetăm, după informațiile noastre că d. Vaida-Voevod departe de a intenționa să revină în partidul d-lui Mihalache sau să se orienteze în sensul unei colaborări de guvern cu acest partid — așa cum insinuează presa judaică — înțelege să primească alături de d-sa pe oricine ar veni să se alăture acțiunii întreprinse în sensul programului anunțat și propagat de Frontul Românesc. Iar dacă ar fi vorba de o colaborare cu partidul național-țărănesc aceasta nu s'ar putea face decât cu ramura aceia din partid care preconizează o orientare către centru, mai precis cu ramura Costăchescu - Armand Călinescu, ceiace ar însemna o ruptură în partidul d-lui Ion Mihalache.

PROBLEMA SE VA LAMURI ZILELE ACESTEA

Sosirea d-lui Vaida-Voevod în Capitală va avea drept consecință și lămurirea acestui echivoc care cășunează atâta rău mișcării Frontului Românesc. Fiindcă în felul cum este prezentată situația de presa interesată, ar însemna că de dragul venirii la guvern d. Vaida Voevod ar renunța la programul d-sale și ar fi gata să se unească din nou cu foștii d-sale tovarăși pe cari i-a părăsit tocmai din pricina nesinceretății lor și a lipsei de orice grije față de problemele românismului. Ceiace nu este, nu poate fi adevărat.

In situația aceasta, președintele Frontului Românesc este decis să vină cu o clarificare publică atât în ceiace privește chestiunea aceasta a poziției d-sale față de partidul d-lui Ion Mihalache cât și atitudinea pe care înțelege să o ia față de propunerea d-lui Octavian Goga pentru un guvern neutru de alegeri.

Și lămuririle d-lui Vaida Voevod vor constitui o nouă deziluzie pentru speranțele și combinațiile din tabăra național-țărănistă.

P. B.

La Curtea regală bulgară se așteaptă un eveniment fericit

Sofia, 30 (Rador). — Din cercurile palatului se afirmă că Familia regală bulgară este în așteptarea unui fericit eveniment.

M. S. Regina, care se găsește la palatul regal din Varna, se bucură de o sănătate perfectă.

Zile grele pentru aviația britanică

Londra, 30 (Rador). — *Din știrile sosite în cursul serii la ministerul aviației reese că în afară de cele cinci accidente de aviație cunoscute, s'a mai înregistrat azi încă cinci.*

In cel de a zecelea accident două persoane și-au găsit moartea iar alte trei sunt grav rănite.

Numărul accidentelor de aviație înregistrate în ultimele 24 de ore se ridică deci acum la 12 în aceste zile grele ale aviației britanice.

Amestecul sovietic în Mediterana

pune problema spaniolă pe adevăratul plan

Barbaria comuniștilor spanioli contra italienilor umilește definitiv Europa

Roma, 30 (Rador). — **Redactorul diplomatic al Agenției Stefani scrie următoarele:**

Agresiunea avioanelor sovietice de tip „Martin", la Palma de Majorca, nu a fost săvârșită împotriva forțelor naționaliste spaniole, într'o acțiune regulată de război, ci împotriva unor unități care fuseseră trimise în apele spaniole pentru a se achita de o misiune internațională și care reprezentau comitetul de neintervenție dela Londra.

Ne aflăm în fața unei fapte criminale, în afară de lege.

Europa nu poate fi decât umilită de metodele barbare și teroriste ale bolșevismului, importate în Mediterana, leagănul celor mai luminoase civilizațiuni.

Delegatul Italiei, în comitetul dela Londra, a denunțat această agresiune, care a pricinuit moartea a șase ofițeri italieni și a formulat clar un avertisment în sensul că Italia va apăra totdeauna și pretutindeni drapelul său, viața și interesele cetățenilor săi. Această apărare este dreptul sacru al tuturor statelor. Până acum trebuia să se mobilizeze vasele de război pentru a se apăra încărcăturile de mărfuri. Acum, nevoia de a se apăra viața celor pe care comitetul dela Londra i-a însărcinat cu o înaltă misiune europeană în Spania se impune.

In ziua când delegatul guvernului din Valencia pregătea farsa sa dela Geneva în numele neintervențiunii, aparatele sovietice aflate în serviciul guvernului din Valencia bombardau unitățile nebeligerante, care își îndeplineau misiunea internațională primită din partea comitetului de neintervențiune dela Londra.

Acest sângeros eveniment pune problema spaniolă pe adevăratul plan și arată fără echivoc primejdioasa și intolerabila realitate, a amestecului sovietic în Mediterana.

Liga Națiunilor a votat o nouă... rezoluție

Geneva, 30 (Rador). — *Consiliul Societății Națiunilor a votat în unanimitate o lungă rezoluție în favoarea retragerii voluntarilor din Spania.*

In rezoluție se condamnă bombardarea orașelor deschise și se aprobă inițiativa unora din guverne de a evacua femeile și copiii din regiunile din Spania unde se dau lupte.

Consiliul își exprimă speranța că inițiativa comitetului de neintervenție din Londra, menită să ducă la retragerea voluntarilor străini, va putea fi în curând pusă în practică.

„O asemenea măsură, se spune în rezoluție, constitue după părerea consiliului remediul cel mai bun într'o situație a cărei gravitate pentru pacea generală nu poate fi în deajuns subliniată".

Națiunea cehoslovacă în sărbătoare

— Festivitățile dela Praga, în onoarea d-lui Eduard Beneș, care a împlinit 53 de ani. Omagiul populației cehoslovace pentru președintele său —

Praga, 30 (Rador). — *Cehoslovacia sărbătorește a 53-a aniversare a nașterii președintelui Beneș. In toate satele și orașele țării au loc mari solemnități cu prilejul cărora autoritățile civile și militare împreună cu întreaga populație de toate naționalitățile arată dragostea lor nemărginită pentru președinte.*

D. EDUARD BENEȘ

Capitala a fost bogat împodobită. Președintele Beneș a primit pe d-nii: Malypetr, președintele Camerii; Soukup, președintele Senatului; Hodza, președintele consiliului de miniștri; monseniorul Ritter, nunțiul apostolic și decan al corpului diplomatic; Machnik, ministrul apărării naționale venit în fruntea unei delegații a armatei și o delegație a legionarilor. Cu toții l-au felicitate pentru aniversare și i-au exprimat dragostea și credința țării.

La castelul prezidențial s'au primit numeroase telegrame de felicitare dela șefii statelor străine.

In alocuțiuni în cehă și germană, radiodifuzate în toate școlile, d. Franke, ministrul instrucțiunii publice, a făcut elogiul șefului, transmițând președintelui Beneș urările călduroase și încrezătoare ale tineretului școlar.

Intrevederea Titulescu-Litvinov

Paris, 30 (Rador). — Agenția Havas anunță din Annecy:

Aflăm că d. Titulescu, fostul ministru al afacerilor străine al României, s'a întâlnit Vineri la dejun, într'un hotel Talloires, în apropiere de Annecy, cu d. Litvinov, comisarul poporului pentru afacerile străine.

D. Titulescu a sosit cel dintâi pe la orele 10 și apoi pe la ora 13 a venit și d. Litvinov. Intrevederea a durat până la ora 17. Se luaseră toate precauțiunile pentru ca să se păstreze întrevederii un caracter discret.

Importantele întrevederi diplomatice

ale d-lui Victor Antonescu la Paris

Paris, 30 (Rador). — **D. Victor Antonescu, ministrul afacerilor străine al României, invitat la Paris de Comitetul pentru Uniunea Europeană, spre a lua cuvântul la comemorarea lui Briand, va avea, cu prilejul vizitei sale, întrevederi cu membrii guvernului francez și cu personalitățile conducătoare ale vieții publice.**

D. VICTOR ANTONESCU

In cursul zilei de azi, îndată după sosire, d. Victor Antonescu a vizitat pe d. Chautemps, ministru de stat, fost președinte al consiliului și pe d. Pierre Cot, ministrul aviației.

D-sa s'a întâlnit la recepția organizată la amiază în cinstea sa, cu d. Herriot, președintele Camerii, și cu mai mulți membri ai guvernului.

Luni d. Victor Antonescu va fi primit la Elysée de d. Albert Lebrun, președintele republicii, cu care s'a întâlnit de altfel astă-seară la Sorbona.

Tot Luni d. Antonescu va vedea pe d-nii: Vincent Auriol, ministrul de finanțe; Alexis Leger, secretar general la ministerul afacerilor străine, iar în cursul după amiezii va face o vizită d-lui Blum, președintele consiliului de miniștri.

Marți, d. Victor Antonescu va avea o întrevedere cu d. Daladier, ministrul apărării naționale și o nouă întrevedere cu d. Herriot, președintele Camerii.

Clasa Marelui Voevod Mihai în doliu

Ieri a încetat din viață elevul Mavrus Dan, — fiul d-lui avocat Puiu Mavrus — coleg de clasă al Marele Voevod Mihai. Elevul Mavrus era premiantul clasei Marelui Voevod. Anul trecut el a obținut premiul I-iu și medalia de aur pentru studii și sârguință. Marele Voevod, ca și întreaga clasă, îl iubeau foarte mult. Din cauza unei septicemii, firul vieții lui Dan Mavrus a fost curmat la vârsta de abia 16 ani. Marele Voevod Mihai s'a interesat în mai multe rânduri de boala colegului Său. Vineri, Măria Sa l-a vizitat din nou. Găsindu-l în stare gravă, Marele Voevod a fost profund emoționat, neputându-și stăpâni lacrămile.

Rămășițele pământești ale elevului Mavrus Dan au fost depuse la cimitirul Bellu, unde astăzi, după amiază, la orele 5, în prezența întregei clase a Voevodului și a profesorilor săi, va avea loc înmormântarea.

D. ministru Cădere a vizitat ieri căminul invalizilor de război din Belgrad

Belgrad, 30 (Rador). — *D. V. G. Cădere, ministrul României la Belgrad, însoțit de locotenent-colonelul Theodorescu, atașatul militar al României, a vizitat eri căminul invalizilor de război din capitală.*

Cu prilejul acestor vizite, toate ziarele jugoslave relevă elogios activitatea de apropiere între foștii luptători jugoslavi și români desfășurată de d. Cădere, ministrul României la Belgrad.

Noul guvern englez se va prezenta Luni în fața Parlamentului

Londra, 30 (Rador). — **Noul guvern britanic se va prezenta Luni în fața Parlamentului.**

D. Neville Chamberlain va da citire declarației guvernului.

Tot Luni, d. Neville Chamberlain va fi ales președinte al partidului conservator în locul d-lui Baldwin.

In acest scop, comitetul executiv al partidului, membrii grupului parlamentar conservator și cei 11 pairi se vor întruni la Caxton Hall pentru a proceda la proclamarea noului șef al partidului. După ce se va face elogiul personalității d-lui Baldwin, care a fost șeful partidului timp de 14 ani, se va prezenta o moțiune de omagiu la adresa acestuia. Apoi, unul din membrii cei mai de seamă ai partidului va propune o rezoluție pentru alegerea d-lui Neville Chamberlain în locul d-lui Baldwin.

Raidul Capetown-Londra a fost întrerupt

Capetown, 30 (Rador). — **Aviatorul Llewellyin, care plecase ieri dimineață din Capetown pentru a doborî recordul pe distanța Capetown-Londra, a trebuit să-și întrerupă raidul și să se înapoieze la Capetown.**

Grindina de aseară din Capitală

— Numeroase străzi și locuințe inundate —

Ieri după amiază nori negri alungați de vânturi s'au abătut asupra Capitalei.

Pe la ora 5 s'a dezlănțuit apoi o ploaie torențială însoțită de grindină de mărimea unui ou de porumbel și impresionante manifestații electrice.

Din cauza repeziciunii ploii străzile au fost repede acoperite cu apă, care în numeroase cartiere a pătruns în pivnițe și camerele mai joase.

In special cartierul Cotroceni a avut mai mult de suferit. Grindina a căzut în cantități foarte mari atingând pe alocuri grosimea de 20 cm.

Au fost inundate străzile: dr. Liste, dr. Leonte, dr. Poloniu, dr. Herescu, dr. Iatropol, dr. Manolescu, dr. Ciru Iliescu, dr. Obedenaru, dr. Marinescu, dr. Davilla, b-dul Geniului, șos. Panduri, etc. In șoseaua Panduri apa a pătruns în cantitate mare în pivnița și camerele dela parter ale azilului Elena Doamna.

Pe calea Rahovei între numerele 115—129 puhoaiele au năvălit deasemenea în subsoluri și partere. Un cal dela o căruță de sifoane, ametit de loviturile grindinei a căzut în stradă și prins de ape s'a înecat.

Au fost înundate câteva dependințe ale seminarului Central și câteva locuințe de pe următoarele străzi: Drumul Serii, fundătura IV Sebastian, 14 Martie, aleia Isvoranu, Bozianu, Nifon, Fabrica Cristalul-Filaret, Emancipată, Sf. Apostoli, Antim, Kalinderu, b-dul Regina Maria.

La maternitatea Rahovei apele au pătruns în subsol.

In cartierul Bellu-Pieptănari și com. Șerban-Vodă au fost acoperite toate străzile și s'au înregistrat numeroase inundații. Au fost doborîți, deasemeni, de furia vântului numeroși arbori și desvelite câteva locuințe.

Vina în numeroase cazuri de inundații înregistrate, o poartă serviciul canalizărilor. Fântânarii însărcinați cu desfundarea gurilor de canale s'au dovedit cu totul absenți dela datorie.

Toate posturile de pompieri au lucrat în cursul nopții la scoaterea apei din casele inundate și au dat primele ajutoare celor sinistrați.

Intâmplări din Capitală

ALTA VICTIMA A S. T. B.-ului

Autobuzul S. T. B. 15.115 B., condus de șoferul Petre Nanea a călcat pe splaiul Independenței, în fața „Salvării", un individ a Nrui identitate nu s'a putut stabili, negăsindu-se asupra lui nici un act.

Transportat în stare de comă la spitalul de urgență, a încetat din viață înainte de a i se fi putut da vreun ajutor.

Șoferul a fost reținut pentru cercetări iar cadavrul a fost înaintat Institutului medico-legal.

INECAT IN ARGEȘ

Prefectura poliției Capitalei a fost înștiințată că azi la orele 15, soldatul Ar. Ionescu Ion, din comp. 9-a a reg. 8 grăniceri, atașat pe lângă percepția fiscală Oltenița, pe când se scălda în Argeș, la moara Calomfirescu unde era în post, a fost luat de curentul apei și s'a înecat.

Cadavrul nu a fost pescuit încă.

HOȚI ARESTAȚI

In urma investigațiilor făcute de d. comisar-șef Ștefan Popescu dela Siguranța Capitalei au fost prinși cunoscuții hoți: *Pintea Gh.*, zis *Gică* de 18 ani, *Georgescu Petre* zis *Baba* de 19 ani, *Baltac Constantin* de 18 ani și *Izu Iosef* zis *Dogaru*, toți fără ocupație și domiciliu, bănuiți ca autori a numeroase furturi.

Fiind luați în cercetare s'a putut stabili că au săvârșit în ultimul timp douăzeci și patru de furturi cu spargere, dintre cari 18 la măcelării.

Cu actele dresate și corpurile delicte găsite, au fost înaintați parchetului.

Știri și polemici

D. dr. AL. VAIDA-VOEVOD, președintele Frontului Românesc, a sosit în Capitală, venind dela Cluj, astă noapte, la ora 11.

In gara de Nord d-sa a fost întâmpinat de d-nii C. Anghelescu și D. R. Ioanițescu.

*

D. W. BYRKA, președintele Băncii Poloniei, sosește astăzi la prânz dela Constanța și va părăsi Capitala la ora 7 după amiază, plecând la Belgrad.

*

ACADEMIA ROMANA va ține ședință publică solemnă Marți, 1 Iunie a. c., la ora 15, pentru proclamarea premiilor acordate de Academie.

D. președinte ALEX. LAPEDATU va arăta premiile acordate și lucrările distinse cu aceste premii.

*

MARȚI 1 Iunie, expiră termenul de înscriere la examenul de înaintare al învățătorilor la gr. II sesiunea anului 1938.

*

D. MITIȚA CONSTANTINESCU, guvernatorul Băncii Naționale, a avut ieri o întrevedere cu d. M. Berceanu, subsecretar de stat la ministerul industriei și comerțului, care i-a comunicat ultimele rezultate ale negocierilor comerciale cu Turcia, în urma întrevederii avută ieri cu d. Suphi Tanriover, ministrul Turciei la București.

*

AZI au loc alegeri județene la Ilfov, Caliacra, Buzău și Argeș.

Menționăm, că la Ilfov lupta se va da între Frontul Românesc și național-țărăniști.

*

MINISTERUL finanțelor, însoțit de d. C. Procopiu, directorul contribuțiilor directe, a plecat aseară în inspecție inopinată la Cluj.

*

ASEARA a plecat în Munții Apuseni d. Ion Inculeț, vice-președintele consiliului de miniștri, însoțit de d-nii C. Tătăranu, președintele C.A.M.-ului, ing. Țănțăreanu, director general Fianu și ing. Mihalache.

Doleanțele moților vor fi rezolvate la fața locului.

*

ERI după amiază a avut loc o consfătuire, la ministerul cooperației, în vederea înființării Oficiului național al textilelor.

Au luat parte d-nii M. Negură, ministrul cooperației, C. Gorciu, secretar general al ministerului agriculturii, d. Mociorniță și reprezentanții Băncii Centrale Cooperative.

*

ASTAZI, Duminică, la orele 10 dim., depozitul central sanitar al armatei își serbează patronul. Cu acest prilej, se inaugurează și noul local al depozitului. Solemnitatea se va desfășura în prezența d-lui g-ral Paul Angelescu, ministrul armatei și a d-lui general Iliescu, inspectorul general sanitar al armatei.

*

D. RADU IRIMESCU, ministrul aerului și marinei, a sosit aseară în Capitală, cu un avion „Air France", venind dela Paris.

*

D. prof. ION NISTOR, ministrul muncii și asigurărilor sociale, a plecat, aseară, la Cernăuți.

*

D. VALERIU POP, ministrul industriei și comerțului, a avut eri o întrevedere cu d. Richard Franasovici, ministrul comunicațiilor și lucrărilor publice. S'a luat o hotărâre de comun acord pentru reducerea tarifului c. f. r. la alimente, în cadrul măsurilor în contra scumpetei.

*

AZI dimineață va avea loc la Sf-ta Patriarhie, adunarea eparhială a arhiepiscopiei Bucureștilor.

*

D. VALER POP, ministrul industriei și comerțului, a plecat aseară la Zlatna, de unde se va înapoia mâine dimineață.

*

AZI se efectuiază alegeri comunale în orașele: Balcic, Bazargic, Bârlad, Bocșa Montană, Caracal și Cavarna.

*

D. Sever Stoica, care scoate, după însăși mărturisirea d-lui, pentru pâine revista **„Ideia", „organ slobod pentru propovăduirea aspirațiilor românești"** n'are alt lucru decât să-l înjure pe d. prof. NAE IONESCU fiindcă acesta a atacat catolicismul.

Cine-o fi acest (d.) **Sever Stoica?**

...Poate vreun **hăla...** unit?!

*

Un preot despre care noi am scris că are în corul bisericii sale un jidan, a crezut de cuviință că se poate justifica de această mare vină, trimițând o scrisoare insultătoare „autorului" articolului, care e chiar unul din redactorii noștri.

Și ne-a amenințat cu darea în judecată, dacă nu răspundem.

Nici n'o putem face, fiindcă deabia am strâns sf. canoane (și noi suntem acuzați că nu le știm deloc!), pe care să le trimitem consistoriului eparhiei din care face parte C. Preot și acolo unde trebuie arătată vina.

Părintele dacă vrea judecăți, poate s'o facă!

Sunt vre-o 15 (cincisprezece) credincioși cari vor spune cum le-a cântat jidanul Coleff Sf. Liturghie!

IN SALA „TRANSILVANIA" se ține în cursul acestei dimineți întrunirea tineretului grupat în jurul d-lui Ilariu Dobridor.

Cuvântările vor fi senzaționale.

*

INTRE 2—10 Iunie a.c., se va ține la București al doilea Congres internațional de medicină și farmacie militară.

Ședința solemnă de deschidere va avea loc la Ateneul Român, Joi 3 Iunie, ora 10½ dim. în prezența M. S. Regelui, membrilor guvernului, corpului diplomatic, corpului sanitar activ și de rezervă.

Delegații străini vor lua parte în ținută de ceremonie a armatelor lor, iar ofițerii medici și farmaciști români, în ținuta albă de ceremonie.

*

PÂNĂ după 15 Iunie este suspendată orice solemnitate oficială. In acest sens, președinția de consiliu va da un comunicat.

*

Varșovia, 29 (Rador). — **Peste 300 de studenți dela școala profesională din Varșovia declarașeră greva foamei acum trei zile, ocupând sălile de cursuri.**

Azi dimineață o delegație a studenților greviști a fost primită de d. Skladkowski, președintele consiliului de miniștri. După întrevederea avută cu primul ministru, studenții au hotărît să înceteze greva.

Redactor responsabil Gh. Dumitrache

Tipografia ziarului „UNIVERSUL", str. Brezoianu 23—25 București